

2024

AGRISTAT 24-07

Statistisches Monatsheft
Cahier statistique mensuel

12.08.24



agristat 

Inhaltsverzeichnis ~ Table des matières

Kapitel ~ Chapitre Tabelle ~ Tableau

Seite ~ Page

1. Grundlagen	1.1	Witterung nach Dekaden	
Données de bases		Conditions atmosphériques par décade	7
	1.2	Witterung im Mittelland	
		Conditions atmosphériques du plateau suisse	9
	1.3	Lufttemperatur in Bodennähe und Bodentemperatur	
		Température de l'air à proximité du sol et température du sol	11
	1.4	Hagel: Anzahl Schadenmeldungen nach Kantonen, Monaten und Jahren	
		Grêle : nombre d'annonces de dégâts par cantons, mois et années	12
	1.5	Hagelschäden: Schadenmeldungen und Schadentage	
		Dégâts de grêle : annonces et jours de dégâts	12
	1.6	Elementarschäden: Schadenmeldungen und Schadentage	
		Dégâts élémentaires : annonces et jours de dégâts	13
2. Pflanzenbau	2.1	Ertrag und Qualität der Heuernte nach Region	
Production végétale		Quantité et qualité de la récolte de foin par région	14
	2.2	Speisekartoffelvorräte und -einfuhr	
		Stocks et importations de pommes de terre de consommation	15
	2.3	Produktion von Frischgemüse: Menge	
		Production de légumes frais : Quantité	16
	2.4	Produktion von Frischgemüse: Preise	
		Production de légumes frais : Prix	17
	2.5	Tafeläpfel und -birnen, Lagerbestand an inländischer Ware	
		Pommes et poires de table, stocks de fruits indigènes	18
	2.6	Erzeugung von Kernobst- und Spezialitäten-Branntwein	
		Production d'eau-de-vie de fruits à pépins et de spécialités	19
3. Milchwirtschaft	3.1	Inland-Milchanlieferung	
Économie laitière		Livraisons de lait indigène	21
	3.2	Verwertung der Milchanlieferungen	
		Mise en valeur des livraisons de lait	22
	3.3	Produktion von Konsummilch nach Milchsorten	
		Production de lait de consommation par catégorie	24
	3.4	Produktion von Käse	
		Production de fromage	25
	3.5	Produktion von Konsumrahm	
		Production de crème de consommation	26
	3.6	Produktion, Aussenhandel, Lager und Verkäufe von Butter	
		Production, commerce extérieur, stocks et ventes de beurre	26
	3.7	Fett- und Eiweissgehalt der Verkehrsmilch	
		Teneur en matière grasse et protéines du lait commercialisé	27
	3.8	Qualitätskontrolle der Milch	
		Contrôle de la qualité du lait	27
4. Viehwirtschaft	4.1	Angaben aus der Tierverkehrsdatenbank für Rindvieh	
Production animale		Indications de la banque de données sur le trafic des animaux pour bovins	30
	4.2	Rindviehbestand nach Alter und Geschlecht	
		Effectif bovin selon âge et sexe	31
	4.3	Schlachtviehmärkte der Proviande	
		Marchés du bétail de boucherie de Proviande	32
	4.4	Provisorische Schlachtviehstatistik des inländischen Gross- und Kleinviehs	
		Statistique provisoire du gros et petit bétail de boucherie indigène	33
	4.5	Durchschnittsgewichte der Schlachtkörper inländischer Schlachttiere	
		Poids moyens des carcasses du bétail de boucherie indigène	36
	4.6	Fleischproduktion aus kontrollierten Schlachtungen von inländischem Gross- und Kleinvieh	
		Production de viande des abattages contrôlés de gros et de petit bétail indigène	38
	4.7	Fleisch von Gross- und Kleinvieh, verkaufsfertig	
		Viande de gros et de petit bétail, prête à la vente	39
	4.8	Schlachtgeflügelproduktion, monatlich erfasste Mengen	
		Production de volaille de boucherie, quantité relevée mensuellement	42
	4.9	Produktion, Einfuhr, Ausfuhr und Verbrauch von Geflügelfleisch	
		Production, importations, exportations et consommation de viande de volaille	43
	4.10	Produktion und Einfuhr von Eiern	
		Production et importation d'œufs	44
	4.11	Produktion von Küken, mutmasslicher Anfall von Junghennen und Pouletfleisch	
		Production de poussins, production estimée de poulettes et de viande de poulet	45

<i>Kapitel ~ Chapitre</i>	<i>Tabelle ~ Tableau</i>	<i>Seite ~ Page</i>
5. Aussenhandel Commerce extérieur	5.1 Einfuhr von Getreide und Getreideprodukten Importations de céréales et de produits à base de céréales	47
	5.2 Einfuhr von Gemüse Importations de légumes	48
	5.3 Einfuhr von Früchten und Nüssen Importations de fruits et de noix	50
	5.4 Einfuhr von Gemüse-, Fruchtzubereitungen und Getränken Importations de préparations de légumes, de préparations de fruits et de boissons	52
	5.5 Einfuhr und Ausfuhr von lebenden Pflanzen und Blumen Importations et exportations de plantes vivantes et de fleurs	53
	5.6 Bilanz des Aussenhandels mit Milchprodukten nach Zollkapitel Balance commerciale des produits laitiers par chapitre douanier	55
	5.7 Aussenhandel mit Käse Commerce extérieur du fromage	56
	5.8 Käseeinfuhr nach Sorten Importations de fromages par variété	57
	5.9 Käseausfuhr nach Sorten Exportations de fromage par variété	58
	5.10 Einfuhr landwirtschaftlicher Produkte nach Zollkapitel Importations de produits agricoles par chapitre douanier	59
	5.11 Ausfuhr landwirtschaftlicher Produkte nach Zollkapitel Exportations de produits agricoles par chapitre douanier	60
	5.12 Einfuhr von Futtermitteln Importations d'aliments pour animaux	64
	5.13 Einfuhr von Saatgut Importations de semences	66
	5.14 Einfuhr von Dünger Importations d'engrais	67
	5.15 Einfuhrwert von Maschinen und Geräten Valeur d'importation de machines et d'équipements	67
	5.16 Einfuhr von Produktionsmitteln Importations d'agents de production	68
	5.17 Durchschnittliche Importpreise von landwirtschaftlichen Produkten Prix moyens à l'importation de produits agricoles	69
6. Preise Prix	6.1 Realisierte Bruttopreise an Nutztviehauktionen Prix bruts réalisés lors de mises de bétail	72
	6.2 Auf überwachten Schlachtviehmärkten realisierte Preise Prix réalisés sur des marchés surveillés	73
	6.3 Realisierte Schlachtviehpreise für Rindvieh Prix réalisés du bétail bovin de boucherie	74
	6.4 Realisierte Schlachtviehpreise für Kälber und Natura-Beef Prix réalisés des veaux de boucherie et des Natura-Beef	75
	6.5 Preise für Tränkekälber Prix pour des veaux d'engrais	76
	6.6 Preise für Jäger und Schlachtschweine Prix des goretts et des porcs de boucherie	77
	6.7 Preise für Lämmer und Schafe Prix pour agneaux et moutons	78
	6.8 Auf überwachten Märkten realisierte Preise für Gitzli Prix réalisés des cabris sur des marchés surveillés	79
	6.9 Produzentenmilchpreis Prix du lait à la production	80
	6.10 Produzentenpreisindex Landwirtschaft Indice des prix à la production dans l'agriculture	81
	6.11 Produzentenpreisindex Rohholz Indice des prix à la production des bois bruts	84
	6.12 Raufutterpreise gemäss Angaben der Berichterstatte des SBV Prix des fourrages selon les indications des correspondants de l'USP	85
	6.13 Einkaufspreise einiger landwirtschaftlicher Produktionsmittel Prix d'achat de divers agents de production agricole	86
	6.14 Einkaufspreisindex landwirtschaftlicher Produktionsmittel Indice des prix d'achat des agents de production agricole	87
	6.15 Index der Preise landwirtschaftlicher Produktionsfaktoren Indice des prix de facteurs de la production agricole	90
	6.16 Landesindex der Konsumentenpreise Indice des prix à la consommation	91
	6.17 Vergleich der Indexentwicklung Comparaison de l'évolution des indices	92
	6.18 Kaufkraft landwirtschaftlicher Produkte im Verhältnis zu landwirtschaftlichen Produktionsmitteln Pouvoir d'achat des produits agricoles par rapport aux agents de production agricole	93
	6.19 Kaufkraft landwirtschaftlicher Produkte im Verhältnis zu den Konsumentenpreisen Pouvoir d'achat des produits agricoles par rapport aux prix à la consommation	93

<i>Kapitel ~ Chapitre</i>	<i>Tabelle ~ Tableau</i>	<i>Seite ~ Page</i>
	6.20 Produzenten- und Importpreisindex Indice des prix à la production et à l'importation	94
	6.21 Internationale Preise für Milchprodukte Prix internationaux de produits laitiers	95
	6.22 Preise von Schlachtvieh und Tränkekälbern in den Nachbarländern Prix du bétail de boucherie et des veaux à l'engrais dans les pays voisins	96
	6.23 Weltmarktpreise Prix sur le marché mondial	98
7. Diverses Divers	7.1 Verkaufswert tierischer Erzeugnisse im Monat Juni Valeur de vente de produits d'origine animale au mois de juin	102
	7.2 Verkaufswert tierischer Erzeugnisse nach Monaten Valeur de vente de produits d'origine animale par mois	103
	7.3 Monatliche Umsätze im Detailhandel Chiffres d'affaires mensuels dans le commerce de détail	104
Impressum Impressum		105

Zeichenerklärung

Ein Strich (-) anstelle einer Zahl bedeutet, dass nichts vorkommt (absolut Null).

Eine Null (0 oder 0,0 usw.) bedeutet eine Grösse, die kleiner ist als die Hälfte der verwendeten Einheit (jedoch grösser als absolut Null).

Drei Punkte (...) anstelle einer Zahl bedeuten, dass diese nicht erhältlich oder ohne Bedeutung ist oder aus anderen Gründen weggelassen wurde. Falls eine Veränderung in Prozent $\leq -100\%$ oder $\geq 100\%$ ist, wird sie ebenfalls durch drei Punkte (...) ersetzt.

Ein Asterisk bzw. Sternchen (*) bedeutet, dass die betreffenden Zahlen provisorisch sind und später durch definitive, in der Regel genauere Werte ersetzt werden. Im Kapitel 5, Aussenhandel, sind alle Werte bis im Mai des folgenden Jahres provisorisch. In den Tabellen werden diese Werte nicht als provisorisch markiert.

Ein doppelter Asterisk bzw. zwei Sternchen (**) bedeuten, dass es sich bei den angegebenen Zahlen um eine Schätzung handelt.

Rundung: Im Allgemeinen wird ohne Rücksicht auf die Endsumme auf- bzw. abgerundet. Bei Differenzen zwischen addierten Teilsommen und Gesamtsumme werden die Einzelwerte also nicht angepasst.

Die Tilde (~) trennt deutschsprachige und entsprechende französischsprachige Textteile.

Explications des signes

Un tiret (-) au lieu d'un chiffre, signifie que rien se passe (zéro absolu).

Un zéro (0 ou 0,0 etc.) correspond à une grandeur inférieure à la moitié de l'unité utilisée (bien que supérieure au zéro absolu).

Trois points (...) au lieu d'un chiffre, signifient que les données ne sont pas disponibles ou sont sans importance, voir qu'elles peuvent être laissées de côté pour d'autres raisons. Si une variation en pour cent est $\leq -100\%$ ou $\geq 100\%$, elle est également remplacée par trois points (...).

Un astérisque respectivement une petite étoile (*) signifie que les indications respectives sont provisoires et seront remplacées plus tard par des indications définitives, en général plus précises. Dans le chapitre 5, commerce extérieur, toutes les valeurs sont provisoires jusqu'au mois de mai de l'année suivante. Dans les tableaux, ces valeurs ne sont pas marquées comme provisoires.

Un astérisque double resp. deux petites étoiles (**) signifient que les chiffres indiqués sont des estimations.

Chiffres arrondis: En général, les chiffres sont arrondis à la valeur supérieure ou inférieure, ce qui peut avoir comme conséquence que la somme des chiffres arrondis diffère du total.

Le tilde (~) sépare des textes en langue allemande des textes correspondants en langue française.

Abkürzungen

Bd	Bund
CHF	Schweizer Franken
g	Gramm
ha	Hektare (100 a bzw. 10 000 m ²)
J	Joule = 0.239 cal
kg	Kilogramm
kJ	Kilojoule (1000 J) = 0.239 kcal
l	Liter
LG	Lebendgewicht
m ³	Kubikmeter
MAV	Milchäquivalent (nach Fett- und Eiweissgehalt)
MJ	Megajoule (1000 Kilojoule)
MwSt.	Mehrwertsteuer
NWR	Nachwachsende Rohstoffe
Prod.	Produkt
QM	Qualitätsmanagement Schweizer Fleisch
Rp.	Rappen
SG	Schlachtgewicht
St.	Stück
t	Tonne (1000 kg)
TJ	Terajoule (1000 Gigajoule)
VFF	verkaufsfertiges Fleisch
VM	Vollmilch
VMA	Vollmilchäquivalent (nach Energiegehalt: 2800 kJ/kg Milch)

Abréviations

AQ	Assurance Qualité Viande Suisse
bt	botte
CHF	franc suisse
ct.	centimes
ELE	équivalent en lait entier (selon la teneur en énergie: 2800 kJ/kg de lait)
EVL	équivalent-lait (selon la teneur en graisse et protéine)
g	gramme
ha	hectare (100 a resp. 10 000 m ²)
J	joule = 0.239 cal
kg	kilogramme
kJ	kilojoule (1000 J) = 0.239 kcal
l	litre
LE	Lait entier
m ³	mètre cube
MJ	mégajoule (1000 kilojoule)
MPR	Matières premières renouvelables
pce	pièce
PM	poids mort
Prod.	Produit
PV	poids vif
t	tonne (1000 kg)
TJ	térajoule (1000 gigajoule)
TVA	taxe sur la valeur ajoutée
VPV	viande prête à la vente

1. Grundlagen ~ Données de bases

Die erste Julihälfte brachte wechselhaftes Wetter mit Schauern und Gewittern. Erst in der zweiten Hälfte gab es längere Perioden mit viel Sonnenschein. Die Temperatur lag im Mittel mit 16,2 Grad um 2 Grad über der Norm 1991-2020, womit der aktuelle Juli der neuntwärmste seit Beginn der Messungen im Jahre 1864 ist. Am 6. und 7. Juli führten kräftige Niederschläge im Engadin, Bergell und Südtessin zu Hochwasser und lokal zu Überschwemmungen. Das Ausmass war jedoch deutlich kleiner als Ende Juni. Am 21. Juli führten Gewitterregen am Alpennordhang in einigen Ortschaften zu Überschwemmungen. Das heisse Monatsende führte im Tessin ab dem 22. Juli zu zehn aufeinanderfolgende Hitzetagen mit einem Tageshöchstwert von mindestens 30 Grad. Trotz den teilweise heftigen Niederschlägen war die Niederschlagssumme in den meisten Regionen unterdurchschnittlich. Deutlich überdurchschnittliche Niederschläge fielen im Südtessin und im Süden des Kantons Graubünden.

Im Juni gab es 21 Schadentage und 707 Meldungen von Hagelschäden. Am meisten Schadenmeldungen kamen aus der Westschweiz und v.a. aus dem Kanton Waadt (Tabelle 1.4). Damit sind die Hagelschäden bis Ende Juni im laufenden Jahr insgesamt unterdurchschnittlich (Tabelle 1.5). Bei den Elementarschäden fiel nach einem bewegten April (Frost- und Schneeschäden) in den Monaten Mai und Juni eine unterdurchschnittliche Anzahl Schadenmeldungen an (Tabelle 1.6).

La première quinzaine de juillet a été marquée par un temps variable, ponctué d'averses et d'orages. Ce n'est que dans la deuxième moitié du mois que le pays a connu de longues périodes ensoleillées. La température moyenne a été de 16,2 degrés, soit 2 degrés de plus que la norme 1991-2020, ce qui en fait le neuvième mois de juillet le plus chaud depuis le début des mesures en 1864. Les 6 et 7 juillet, de fortes précipitations ont provoqué des crues et localement des inondations en Engadine, dans le Bergell et dans le sud du Tessin. L'ampleur était toutefois nettement moins importante que fin juin. Le 21 juillet, des pluies orageuses sur le versant nord des Alpes ont provoqué des inondations dans certaines localités. La fin du mois, très chaude, a entraîné au Tessin, à partir du 22 juillet, dix journées consécutives de canicule avec une température maximale journalière d'au moins 30 degrés. Malgré des épisodes parfois violents, le total des précipitations a été inférieur à la moyenne dans la plupart des régions. Néanmoins, des précipitations nettement supérieures à la moyenne ont été enregistrées dans le sud du Tessin et dans le sud des Grisons.

En juin, il y a eu 21 jours de sinistre et 707 déclarations de dommages dus à la grêle. La plupart des déclarations de sinistre sont venues de Suisse romande et surtout du canton de Vaud (tableau 1.4). En somme, les dommages dus à la grêle jusqu'à fin juin sont inférieurs à la moyenne pour l'année en cours (tableau 1.5). En ce qui concerne les dommages dus aux éléments naturels, après un mois d'avril mouvementé (dommages dus au gel et à la neige), le nombre de déclarations de sinistres en mai et juin a été inférieur à la moyenne (tableau 1.6).

1.1 Witterung nach Dekaden Conditions atmosphériques par décade

Dekadenmittel bzw. -summe ~ Moyennes resp. totaux des décades

Messstationen	Mittlere Lufttemperatur		Luftfeuchtigkeit		Summe der Sonnenscheindauer		Summe der Niederschlagsmenge		Verdunstungsmenge		Wasserbilanz	
Stations	Temperature moyenne		Humidité de l'air		Ensoleillement total		Précipitations totales		Quantité d'évaporation		Bilan hydrologique	
	°C		%		Stunden ~ Heures		mm		mm		mm	
Dekade vom 21. bis 30. Juni ~ Décade du 21 jusqu'au 30 juin												
	2023	2024	2023	2024	2023	2024	2023	2024	2023	2024	2023	2024
Basel	21.1	20.5	64.8	76.0	80.7	51.1	50.9	20.1	31.6	15.2	19.3	4.9
Lausanne	21.8	20.0	58.9	75.6	96.5	63.8	26.0	42.2	48.8	21.3	-22.8	20.9
Bern	19.8	19.1	67.1	78.6	86.6	50.6	15.7	16.7	41.5	18.4	-25.8	-1.7
Zürich	20.4	18.8	62.3	79.5	82.6	50.3	20.1	38.2	44.3	18.2	-24.2	20.0
St. Gallen	19.1	18.1	63.9	76.9	85.5	53.4	40.8	47.6	49.6	22.9	-8.8	24.7
Luzern	20.9	19.3	64.6	78.2	76.7	44.8	26.6	44.1	34.7	15.2	-8.1	28.9
Sion	21.7	20.1	60.2	70.9	94.9	57.5	12.4	4.0	47.1	23.9	-34.7	-19.9
Lugano	23.8	20.7	62.1	80.1	82.6	53.3	24.9	19.3	33.9	14.1	-9.0	5.2
Dekade vom 1. bis 10. Juli ~ Décade du 1er jusqu'au 10 juillet												
	2023	2024	2023	2024	2023	2024	2023	2024	2023	2024	2023	2024
Bâle	21.6	19.0	62.8	74.0	84.0	52.0	39.4	36.3	32.0	17.7	7.4	18.6
Lausanne	22.1	19.3	59.2	69.3	91.9	60.2	16.5	25.1	44.8	25.1	-28.3	0.0
Berne	20.7	18.1	65.7	76.1	88.8	56.4	26.9	48.5	41.5	22.7	-14.6	25.8
Zurich	20.9	18.0	60.5	75.5	73.2	56.5	15.1	42.8	42.5	24.2	-27.4	18.6
St-Gall	19.3	16.7	63.3	77.1	70.4	55.7	23.8	53.9	46.5	25.6	-22.7	28.3
Lucerne	21.4	18.7	63.0	77.0	67.0	56.8	12.9	57.4	32.2	20.3	-19.3	37.1
Sion	22.3	19.9	55.2	67.7	100.4	83.1	6.1	14.8	52.7	34.3	-46.6	-19.5
Lugano	22.9	21.8	71.7	73.0	94.5	73.0	35.0	106.5	26.8	23.0	8.2	83.5
Dekade vom 11. bis 20. Juli ~ Décade du 11 jusqu'au 20 juillet												
	2023	2024	2023	2024	2023	2024	2023	2024	2023	2024	2023	2024
Basel	22.6	21.6	62.8	68.9	94.0	86.8	9.3	20.6	35.2	29.0	-25.9	-8.4
Lausanne	23.7	21.4	57.4	66.1	94.0	87.8	17.6	38.9	47.3	37.1	-29.7	1.8
Bern	21.7	20.5	67.9	73.0	85.2	84.3	38.8	30.2	38.5	33.2	0.3	-3.0
Zürich	21.8	20.4	66.6	73.1	88.8	75.1	53.9	57.1	42.1	30.3	11.8	26.9
St. Gallen	20.6	19.1	67.2	74.1	78.4	61.7	75.0	70.0	45.5	30.4	29.5	39.6
Luzern	22.2	20.8	70.1	75.9	73.1	67.9	77.9	69.0	29.4	22.9	48.5	46.1
Sion	24.0	21.3	59.4	68.8	102.1	95.2	26.6	42.8	49.4	37.8	-22.8	5.0
Lugano	24.8	24.1	74.0	75.0	84.4	93.2	80.0	54.1	24.0	24.4	56.0	29.8

Temperatur 2 Meter über Boden und Niederschläge
 Température à 2 mètres au-dessus du sol et précipitations

Temperatur und Niederschlagssumme für Bern, Lausanne, St. Gallen, Sion und Lugano, nach Monat und Tag
 Température et somme des précipitations pour Berne, Lausanne, St-Gall, Sion et Lugano, par mois et jour

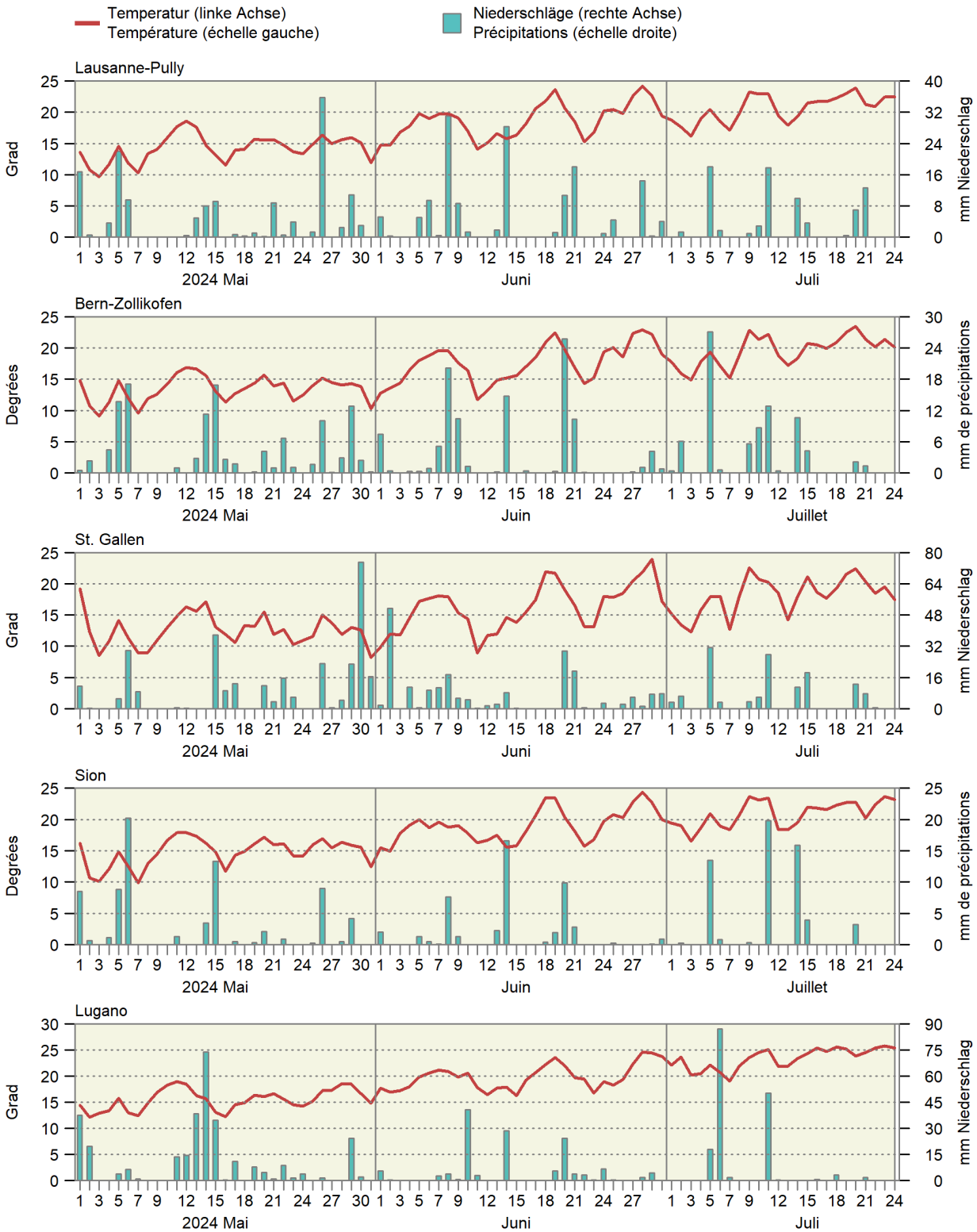

1.2 Witterung im Mittelland Conditions atmosphériques du plateau suisse

Mittel der Stationen Lausanne, Neuenburg, Bern, Luzern, Zürich, Schaffhausen und St. Gallen
Moyenne des stations de Lausanne, Neuchâtel, Berne, Lucerne, Zurich, Schaffhouse et Saint-Gall

Monate	Lufttemperatur		Sonnenscheindauer		Niederschlagsmenge		Tage mit mindestens 1 mm Niederschlag		Verdunstungsmenge		Wasserbilanz: Niederschlagsüberschuss	
Mois	Température de l'air		Ensoleillement		Précipitations		Jours avec au moins 1 mm de précipitations		Quantité d'évapotranspiration		Bilan hydrologique : Excédent de précipitations	
	°C		Stunden ~ Heures		mm				mm		mm	
	2023	2024	2023	2024	2023	2024	2023	2024	2023	2024	2023	2024
Jan ~ Jan	2.7	2.5	41	62	58	107	10	13	2	3	55	104
Feb ~ Fév	3.5	6.8	130	80	18	56	3	9	8	5	10	50
Mrz ~ Mar	7.1	8.1	119	110	105	102	14	13	22	19	83	83
Apr ~ Avr	8.4	10.0	128	143	112	60	13	10	37	44	75	16
Mai ~ Mai	14.1	13.7	175	150	104	184	12	17	67	51	37	132
Jun ~ Jun	20.2	17.7	313	159	40	135	6	14	159	62	-119	73
Jul ~ Jul	20.6		232		114		13		114		0	
Aug ~ Aoû	20.3		203		133		10		90		43	
Sep ~ Sep	18.4		247		74		6		65		9	
Okt ~ Oct	13.2		153		103		10		32		71	
Nov ~ Nov	6.1		43		244		21		7		237	
Dez ~ Déc	4.1		54		118		14		4		114	
Jahr Année	11.6		1 838		1 223		133		606		618	

Bundesamt für Meteorologie und Klimatologie, MeteoSchweiz

Office fédéral de météorologie et de climatologie, MétéoSuisse

Durchschnittliche Niederschlagsmenge von sieben Mittellandstationen
Précipitations moyennes de sept stations du Plateau suisse

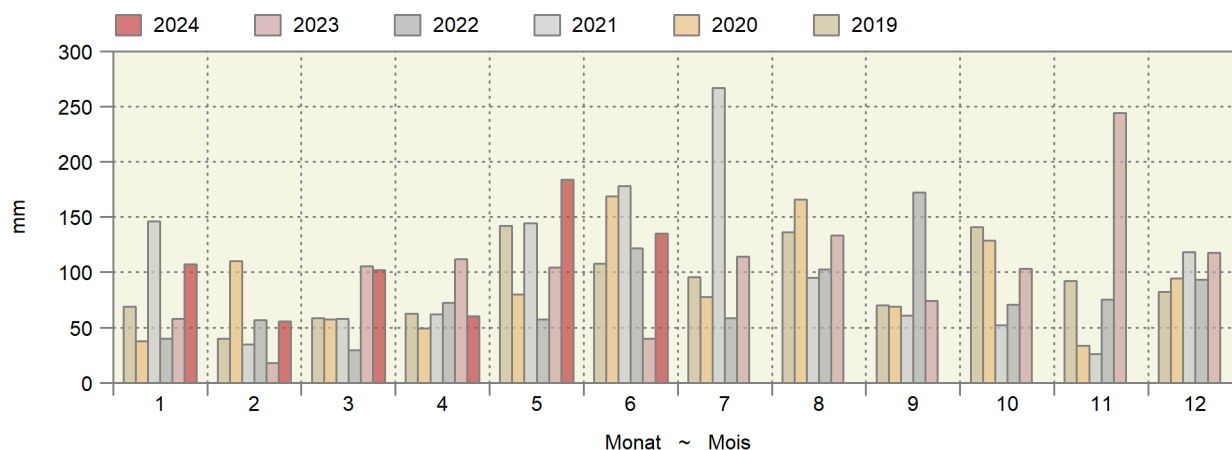

Kumulierte Wasserbilanz
Bilan hydrologique cumulé

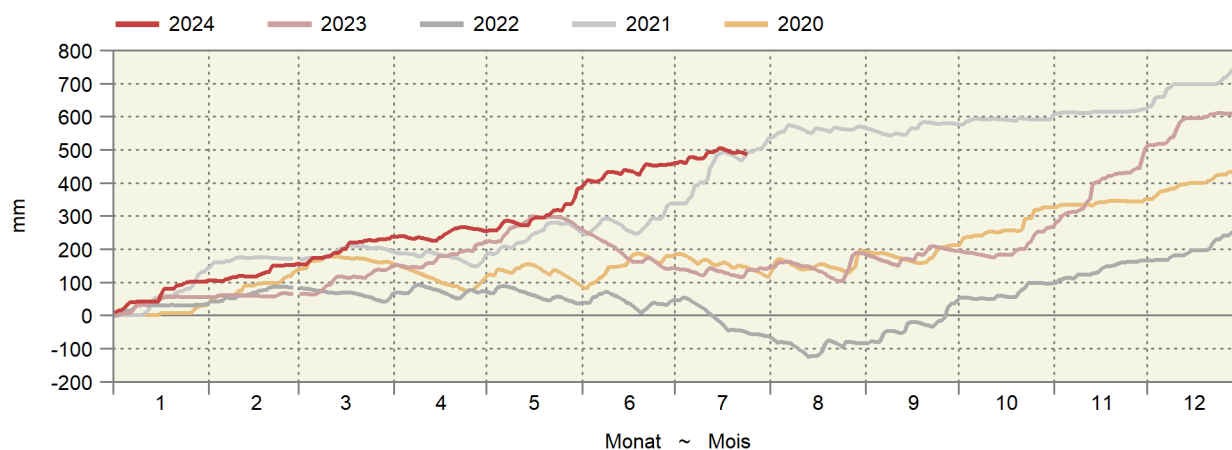

Gleitende Wasserbilanz von zehn Messstationen in mm Wassersäule
 Bilan hydraulique glissant de dix stations en mm de colonne d'eau

Es wird angenommen, dass verfügbares Wasser (Niederschlag - Evapotranspiration) sich innerhalb eines Jahres verflüchtigt.
 Il est supposé que l'eau disponible (précipitations - évapotranspiration) disparaît au cours d'une année.

— 2024 — 2023 — 2022 — 2021

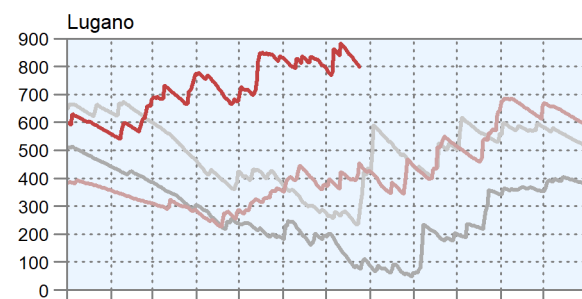
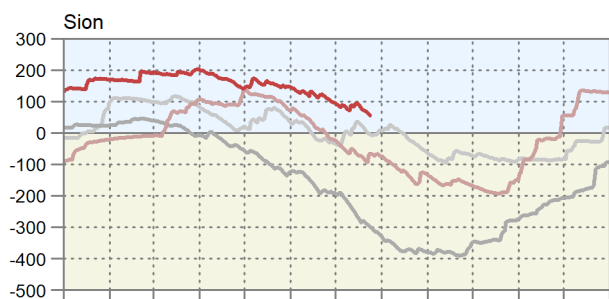
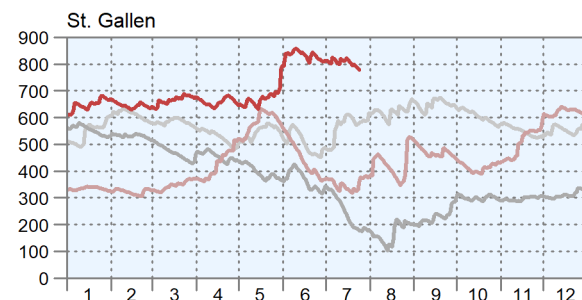
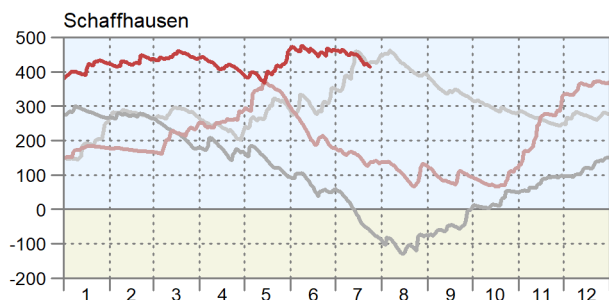
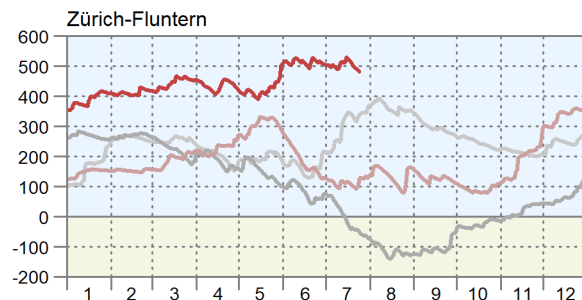
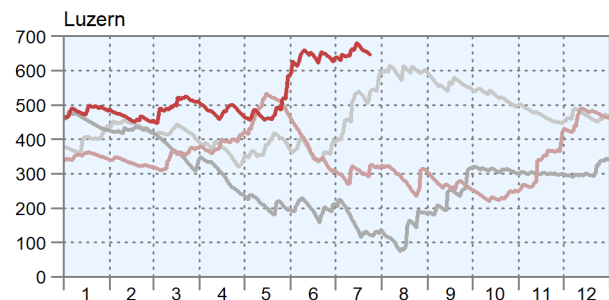
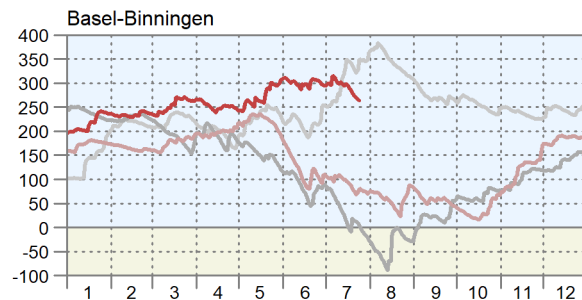
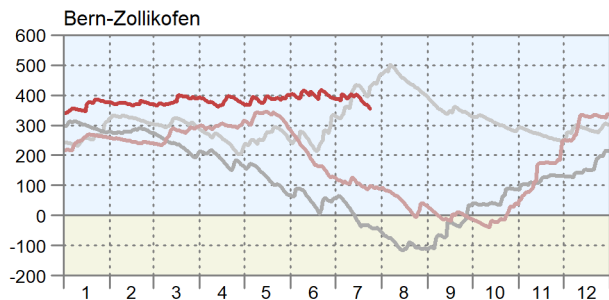
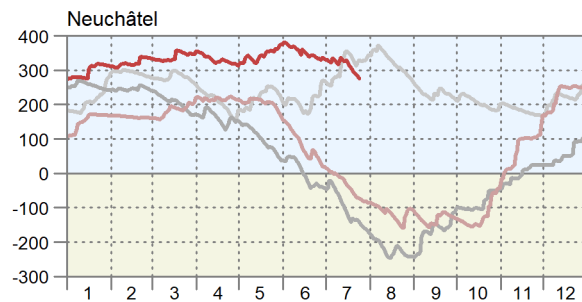
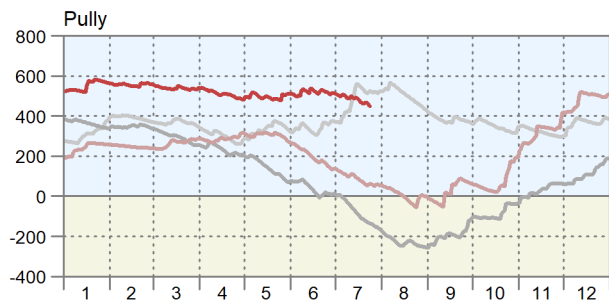

1.3 Lufttemperatur in Bodennähe und Bodentemperatur Température de l'air à proximité du sol et température du sol

In ° Celsius ~ En ° Celsius

Messstationen Stations	Lufttemperatur 5 cm über Gras ~ Température de l'air, 5 cm au-dessus du gazon				Mittel der Bodentemperatur ~ Moyenne de la température du sol, à une profondeur de ... cm			
	Mittel ~ Moyen		Minimum		5 cm		20 cm	
Dekade vom 21. bis 30. Juni ~ Décade du 21 jusqu'au 30 juin								
	2023	2024	2023	2024	2023	2024	2023	2024
Changins	22.2	20.2	10.0	8.3	21.4	21.0	21.0	20.7
Sion	24.2	22.4	9.1	9.5	21.8	20.3	21.0	19.5
Liebefeld	20.7	19.7	5.6	9.4	21.4	20.5	20.7	20.1
Reckenholz	21.7	20.0	7.3	9.7	22.2	20.6	22.5	20.9
Magadino	24.4	21.9	11.5	11.3	24.3	22.6	23.5	21.7
Dekade vom 1. bis 10. Juli ~ Décade du 1er jusqu'au 10 juillet								
	2023	2024	2023	2024	2023	2024	2023	2024
Changins	22.4	19.8	9.8	9.4	21.8	20.7	21.3	20.7
Sion	25.7	21.9	9.9	8.3	23.2	19.7	21.9	19.1
Liebefeld	21.8	19.1	8.9	7.3	21.7	20.5	20.8	20.3
Reckenholz	22.6	19.6	8.6	9.0	21.5	20.8	21.8	21.2
Magadino	24.8	22.9	13.1	8.4	24.6	23.3	23.8	22.6
Dekade vom 11. bis 20. Juli ~ Décade du 11 jusqu'au 20 juillet								
	2023	2024	2023	2024	2023	2024	2023	2024
Changins	24.8	21.7	9.4	8.9	24.0	22.4	23.3	22.1
Sion	26.8	24.9	11.4	8.6	24.1	21.7	23.3	20.8
Liebefeld	22.7	21.7	7.4	7.6	23.0	22.2	22.4	21.7
Reckenholz	23.7	22.3	9.4	7.9	23.2	23.0	23.5	23.1
Magadino	26.0	25.1	13.0	12.6	25.4	24.1	24.7	23.4

Bundesamt für Meteorologie und Klimatologie, MeteoSchweiz

Office fédéral de météorologie et de climatologie, MétéoSuisse

Bodentemperatur in 5 cm Tiefe

Température du sol à une profondeur de 5 cm

Tagesmittelwerte der Mittelland-Stationen Changins, Liebefeld und Reckenholz, nach Tag und Monat für drei Jahre

Moyennes journalières des stations du plateau Suisse à Changins, Liebefeld et Reckenholz, par mois et jour pour trois ans

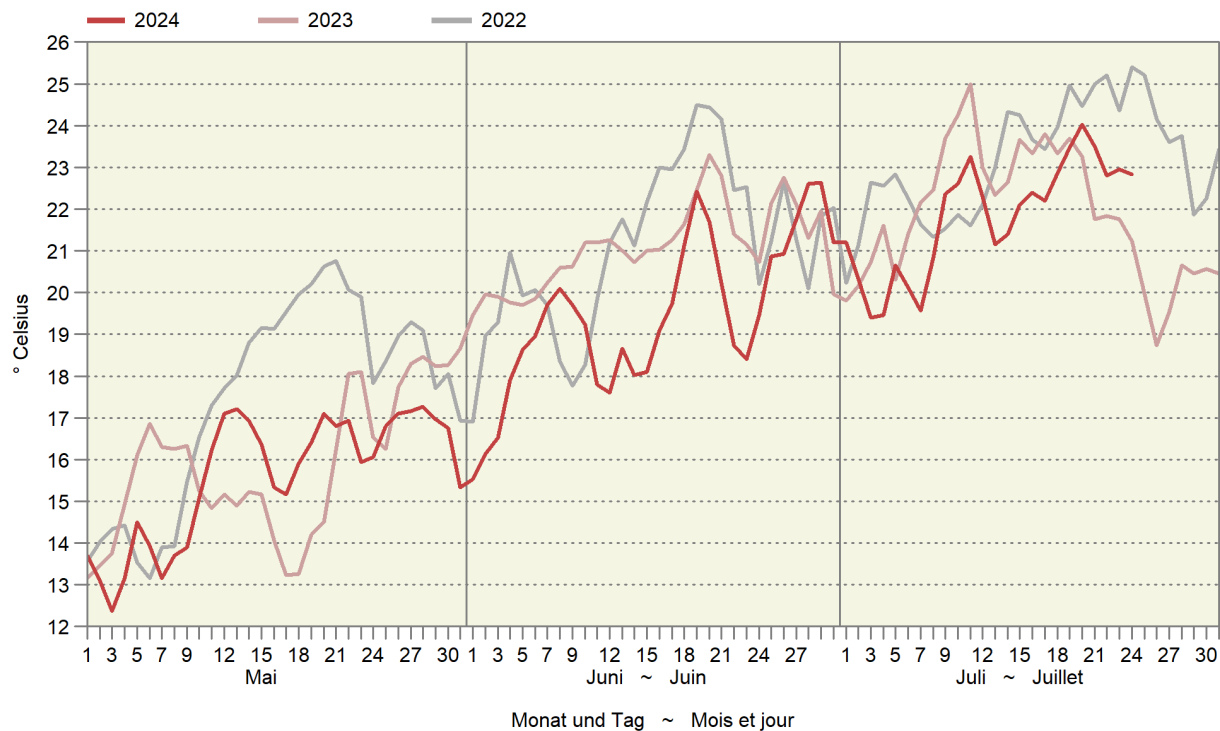

1.4 Hagel: Anzahl Schadenmeldungen nach Kantonen, Monaten und Jahren Grêle : nombre d'annonces de dégâts par cantons, mois et années

Ohne Fürstentum Liechtenstein ~ Sans la Principauté de Liechtenstein

Kantone Cantons	1991-2010	2023							2024						
	Mittel Moyenne	Jan - Apr Jan - avr	Mai Mai	Jun Jun	Jul Jul	Aug Aoû	Sep Sep	Okt - Dez Oct - déc	Total	Jan - Apr Jan - avr	Mai Mai	Jun Jun	Jul Jul	Aug Aoû	Sep Sep
AG	534	12	15	27	275	5	5	-	339	9	14	18			
BE	2 220	21	48	88	383	20	40	2	602	39	50	173			
BL	211	14	21	8	44	22	-	-	109	12	5	29			
FR	628	6	3	9	44	-	-	-	62	4	12	11			
GE	210	-	41	-	12	-	-	-	53	17	26	41			
GR	44	-	-	-	42	29	-	-	71	1	-	1			
JU	262	-	14	22	46	87	-	-	169	1	4	-			
LU	978	19	14	7	138	5	-	-	183	32	5	57			
NE	186	-	-	39	9	1	-	-	49	2	8	12			
SG	219	-	8	-	62	26	2	-	98	11	22	11			
SH	145	2	1	-	36	1	-	-	40	13	6	4			
SO	218	6	8	32	51	11	-	1	109	-	3	4			
SZ	99	6	6	1	18	-	-	-	31	3	-	-			
TG	488	6	-	-	118	45	2	-	171	6	6	1			
TI	207	-	3	8	44	15	1	-	71	-	1	7			
VD	1 801	-	9	24	466	4	44	2	549	19	71	320			
ZG	106	3	4	-	56	-	-	-	63	5	1	-			
ZH	706	7	14	8	282	3	-	-	314	21	2	13			
Übrige Autres	197	-	9	1	238	10	1	-	259	1	-	5			
Total	9 460	102	218	274	2 364	284	95	5	3 342	196	236	707			

Schweizer Hagel

Suisse Grêle

1.5 Hagelschäden: Schadenmeldungen und Schadentage Dégâts de grêle : annonces et jours de dégâts

Ohne Fürstentum Liechtenstein ~ Sans la Principauté de Liechtenstein

Jahr Année	Jan - Apr Jan - avr	Mai Mai	Jun Jun	Jul Jul	Aug Aoû	Sep Sep	Okt - Dez Oct - déc	Total
Anzahl Schadentage ~ Nombre de jours de dégâts								
Ø 1971-1980	1	12	18	16	16	7	2	71
Ø 1981-1990	4	15	18	18	17	7	2	80
Ø 1991-2000	8	20	23	24	19	11	1	106
Ø 2001-2010	7	17	20	22	15	6	2	89
Ø 2011-2020	9	19	19	22	16	7	3	95
2021	1	17	21	29	17	5	6	96
2022	9	16	25	18	18	12	7	105
2023	15	19	21	28	17	12	5	117
2024	19	17	21					
Anzahl Schadenmeldungen ~ Nombre d'annonces de dégâts								
Ø 1971-1980	41	731	2 746	2 739	2 896	538	96	9 788
Ø 1981-1990	39	1 091	1 821	2 746	2 070	161	13	7 941
Ø 1991-2000	60	1 331	3 329	4 313	1 665	143	6	10 848
Ø 2001-2010	62	1 159	2 373	3 805	563	97	14	8 072
Ø 2011-2020	78	706	1 264	1 843	658	46	11	4 606
2021	4	483	6 980	3 795	231	8	12	11 513
2022	104	687	4 442	1 746	500	369	58	7 906
2023	102	218	274	2 364	284	95	5	3 342
2024	196	236	707					

Schweizer Hagel

Suisse Grêle

1.6 Elementarschäden: Schadenmeldungen und Schadentage Dégâts élémentaires : annonces et jours de dégâts

Ohne Fürstentum Liechtenstein ~ Sans la Principauté de Liechtenstein

Jahr	Jan - Mrz	Apr	Mai	Jun	Jul	Aug	Sep	Okt	Nov - Dez	Total
Année	Jan - mar	Avr	Mai	Jun	Jul	Aoû	Sep	Oct	Nov - déc	Total

Anzahl Schadentage ~ Nombre de jours de dégâts

Ø 2001-2010	23	11	11	15	17	14	11	6	6	114
2011	4	7	12	18	14	15	11	9	13	103
2012	25	10	8	16	16	14	11	16	15	131
2013	16	17	23	19	12	12	14	12	11	136
2014	12	8	10	9	27	21	9	10	9	115
2015	16	11	22	15	24	15	8	1	2	114
2016	7	17	26	29	24	19	18	9	3	152
2017	19	25	20	23	20	17	18	11	9	162
2018	40	13	22	22	28	31	29	17	7	209
2019	22	15	20	21	31	25	25	16	20	195
2020	30	24	18	25	24	25	26	27	15	214
2021	36	24	18	21	28	26	15	15	20	203
2022	8	13	18	27	30	30	24	14	13	177
2023	15	21	22	28	31	31	21	14	38	221
2024	39	23	22	26						

Anzahl Schadenmeldungen ~ Nombre d'annonces de dégâts

Ø 2001-2010	85	257	163	248	349	445	100	85	19	1 749
2011	10	10	35	91	201	55	42	57	11	512
2012	89	37	18	82	190	70	28	171	47	732
2013	70	71	238	603	72	231	298	140	22	1 745
2014	22	37	24	27	534	244	27	117	18	1 050
2015	38	26	796	125	236	61	13	2	3	1 300
2016	11	122	283	594	149	39	149	12	3	1 362
2017	41	2 452	132	164	229	111	236	16	13	3 394
2018	254	31	216	163	197	469	249	46	24	1 649
2019	31	300	1 109	108	493	111	117	198	24	2 491
2020	192	141	69	80	122	180	202	150	28	1 164
2021	145	554	76	602	843	93	40	133	43	2 529
2022	14	212	86	475	334	509	121	164	134	2 049
2023	37	69	117	360	1 096	306	59	16	506	2 566
2024	62	1 875	106	293						

Schweizer Hagel

Suisse Grêle

2. Pflanzenbau ~ Production végétale

Im aktuellen Jahr erfolgte aufgrund des regnerischen Wetters der erste Schnitt im Grünland sehr spät. Entsprechend schlecht wird die Qualität des geernteten Dürrfutters durch die Landwirte und Landwirtinnen beurteilt (Tabelle 2.1). Die schlechte Grundfutterqualität dürfte die Winterfütterung der Wiederkäuer auf vielen Betrieben deutlich erschweren. Im Mai wurde fast dieselbe Menge Gemüse produziert wie im Vorjahr (Tabelle 2.3). Kumuliert hat die Produktion gegenüber dem Vorjahr um 6,0% zugenommen.

Cette année, en raison du temps pluvieux, la première fauche des surfaces herbagères a eu lieu très tard. En conséquence, la qualité du fourrage sec récolté est jugée mauvaise par les agriculteurs et les agricultrices (tableau 2.1). La mauvaise qualité du fourrage de base devrait rendre l'affouragement hivernal des ruminants nettement plus difficile dans de nombreuses exploitations. En mai, la quantité de légumes produite était presque la même que l'année précédente (tableau 2.3). Cumulée, la production a augmenté de 6,0% par rapport à l'année précédente.

2.1 Ertrag und Qualität der Heuernte nach Region Quantité et qualité de la récolte de foin par région

Beurteilung in Noten: Skala von 1 (extrem schlecht) bis 6 (ausgezeichnet)

Appréciation en forme de notes: échelle de 1 (extrêmement mauvais) jusqu'à 6 (excellent)

Jahr Année	Note 1 bis 6 Note de 1 à 6				Anzahl Meldungen Nombre d'indications			
	Total	Tal	Hügel	Berg	Total	Tal	Hügel	Berg
	Total	Plaine	Collines	Montagne	Total	Plaine	Collines	Montagne
Ertrag der Heuernte, Naturwiesen ~ Quantité du foin récolté, prairies naturelles								
2017	4.7	4.9	4.4	4.7	63	35	22	15
2018	5.1	5.1	5.2	5.3	62	30	27	11
2019	5.3	5.5	5.5	5.1	110	42	40	32
2020	5.1	5.2	5.0	4.9	84	35	32	23
2021	5.2	5.3	5.4	5.2	93	36	40	29
2022	4.9	4.8	5.0	4.9	82	31	34	21
2023	5.5	5.4	5.5	5.8	75	30	34	19
2024	5.1	5.1	5.1	5.2	56	19	28	11
Ertrag der Heuernte, Kunstwiesen ~ Quantité du foin récolté, prairies artificielles								
2017	5.1	5.2	4.9	5.1	47	33	18	5
2018	5.4	5.4	5.4	5.3	46	27	20	4
2019	5.5	5.6	5.6	5.1	74	39	30	12
2020	5.3	5.4	5.2	5.2	50	29	22	5
2021	5.4	5.5	5.4	5.3	63	31	29	12
2022	5.0	5.1	5.1	4.4	57	27	28	6
2023	5.5	5.6	5.5	5.6	54	27	26	10
2024	5.4	5.3	5.3	5.8	41	16	22	5
Qualität des Heus, Naturwiesen ~ Qualité du foin, prairies naturelles								
2017	5.4	5.6	5.5	5.1	61	34	22	14
2018	5.4	5.4	5.3	5.4	58	29	25	9
2019	5.2	5.2	5.2	5.4	104	42	39	27
2020	5.2	5.2	5.2	5.4	76	34	28	20
2021	5.1	5.0	5.0	5.4	85	33	39	25
2022	5.1	5.1	5.0	4.9	80	31	34	20
2023	4.6	4.3	4.6	5.0	73	30	31	19
2024	3.9	4.2	3.9	3.8	54	19	28	10
Qualität des Heus, Kunstwiesen ~ Qualité du foin, prairies artificielles								
2017	5.6	5.6	5.6	5.7	46	32	18	5
2018	5.5	5.6	5.4	5.5	44	27	18	4
2019	5.4	5.5	5.3	5.4	71	38	28	11
2020	5.4	5.4	5.4	5.7	51	28	23	6
2021	5.1	5.0	5.2	5.4	59	32	30	7
2022	5.2	5.4	5.3	4.3	58	27	28	7
2023	4.7	4.5	4.6	5.1	51	27	24	9
2024	4.0	4.2	3.7	4.0	40	16	22	5

Agristat, Berichterstattererhebung

Agristat, enquête auprès des correspondants

Heumenge ~ Quantité de foin

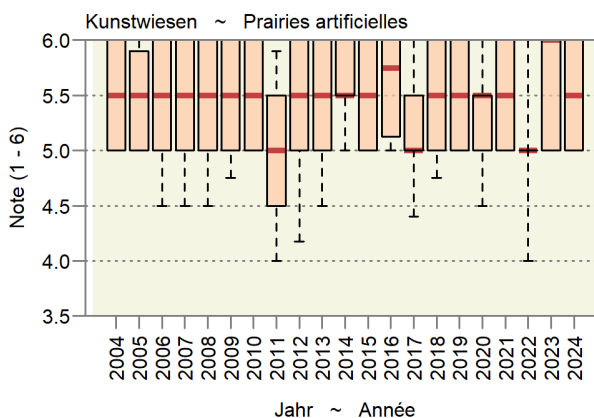
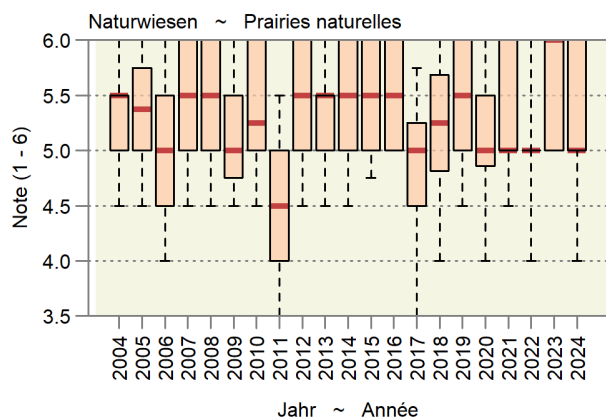

Qualität des Heus ~ Qualité du foin

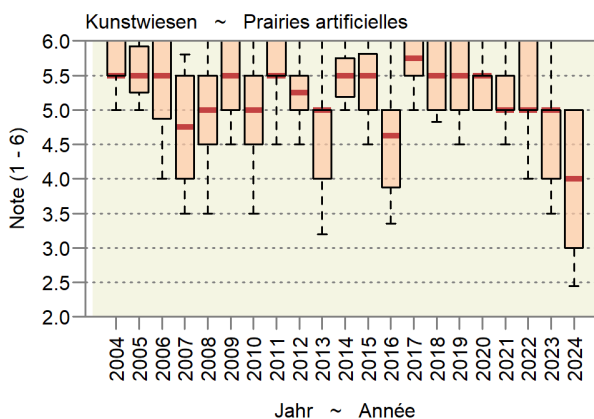
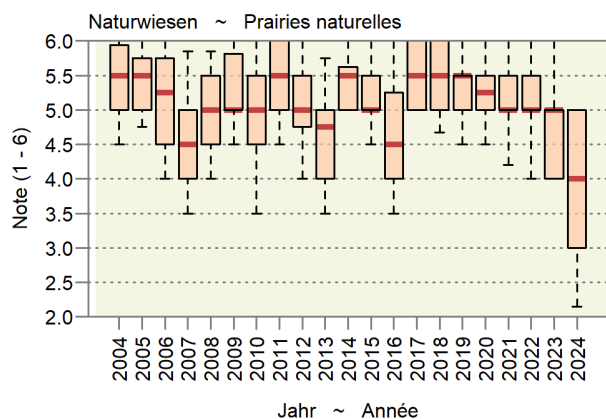

Rote horizontale Linie: Median bzw. Zentralwert
 Rosa Box: Enthält 50% der Angaben
 Vertikale Linie (inklusive Box): Erfasst 80% der Angaben

Ligne horizontale rouge : Médiane ou valeur centrale
 Box rose : Contient 50% des indications
 Ligne verticale (y compris le box) : Contient 80% des indications

2.2 Speisekartoffelvorräte und -einfuhr Stocks et importations de pommes de terre de consommation

In Tonnen ~ En tonnes

Per Monatsende À la fin du mois	Freie Handelslager an Speisekartoffeln Réerves libres de pommes de terre de consommation						Gemeldete, noch bei Produzenten gelagerte Speisekartoffeln Pommes de terre de consommation stockées par des producteurs			Einfuhrüberschuss an Speisekartoffeln Excédent d'importation de pommes de terre de consommation		
	Für den Frischkonsum Pour la consommation à l'état frais			Für die Veredlungsindustrie Pour l'industrie des produits alimentaires			Ernte 2021	Récolte 2022	Ernte 2023	2021/ 2022	2022/ 2023	2023/ 2024
	Ernte 2021	Récolte 2022	Ernte 2023	Ernte 2021	Récolte 2022	Ernte 2023						
	Ernte 2021	Récolte 2022	Ernte 2023	Ernte 2021	Récolte 2022	Ernte 2023	Ernte 2021	Récolte 2022	Ernte 2023	2021/ 2022	2022/ 2023	2023/ 2024
Okt ~ Oct	58 501	73 021	60 393	79 811	99 775	82 843	-	2 006	2 325	6 591	4 246	6 456
Nov ~ Nov	49 249	62 002	50 817	62 789	86 716	72 511	-	120	944	5 714	3 289	6 087
Dez ~ Déc	37 852	49 657	39 264	50 882	73 058	62 241	-	-	-	6 822	2 490	5 724
Jan ~ Jan	27 334	38 873	28 032	38 527	58 926	45 476	-	-	-	10 179	4 950	7 114
Feb ~ Fév	17 489	30 191	19 334	27 939	43 938	29 952	-	-	-	10 965	5 996	11 598
Mrz ~ Mar	9 505	18 546	10 804	18 701	29 288	20 658	-	-	-	17 132	10 015	12 369
Apr ~ Avr	4 316	11 872	3 892	11 507	15 762	13 247	-	-	-	12 504	8 346	12 485
Mai ~ Mai	1 329	4 756	499	5 361	8 045	4 858	-	-	-	11 760	11 332	13 730
Jun ~ Jun	-	-	-	-	-	-	-	-	-	3 291	5 647	9 265
Jul ~ Jul	-	-	-	-	-	-	-	-	-	235	1 051	-

Bundesamt für Zoll und Grenzsicherheit (BAZG); Swisspatat

Office fédéral de la douane et de la sécurité des frontières (OFDF) ; Swisspatat

2.3 Produktion von Frischgemüse: Menge Production de légumes frais : Quantité

Ohne Konserven- und Lagergemüse; Menge in Tonnen
Sans les légumes de conserve et de garde ; quantité en tonnes

Produktgruppe	Juni		Veränderung in %	Januar - Juni		Variation en %	Groupe de produits
	Juin			Janvier - juin			
	2023	2024		2023	2024		
Salate	8 544	8 288	-3.0	25 434	26 397	3.8	Salades
Chicorée Witloof	208	105	-49.5	3 368	3 109	-7.7	Chicorée Witloof
Cicorino	158	153	-3.0	186	213	14.5	Cicorino
Eichenlaub	766	597	-22.1	2 419	2 382	-1.5	Feuilles de chêne
Eisbergsalate	3 044	3 485	14.5	6 883	7 952	15.5	Laitue iceberg
Endivien	1 009	998	-1.1	1 969	1 664	-15.5	Chicorée
Kopfsalate	1 715	1 577	-8.1	5 099	5 483	7.5	Laitue pommée
Nüsslisalat	135	129	-4.7	1 874	1 928	2.9	Rampon
Übrige Salate	1 509	1 245	-17.5	3 636	3 666	0.8	Autres salades
Tomaten	6 613	6 732	1.8	12 362	14 214	15.0	Tomates
Kohlgemüse	3 284	3 736	13.8	7 998	7 808	-2.4	Choux
Blumenkohl	894	1 056	18.1	1 369	1 620	18.4	Chou-fleur
Broccoli	992	1 063	7.1	1 427	1 698	19.0	Broccoli
Übrige Kohlgemüse	1 398	1 618	15.7	5 202	4 490	-13.7	Autres choux
Wurzel- und Knollengemüse	2 246	2 000	-11.0	5 292	5 432	2.7	Légumes-racines et -tubercules
Fenchel	629	671	6.6	898	952	6.0	Fenouil
Radieschen	293	328	12.0	1 143	1 201	5.1	Radis
Sellerie	372	235	-36.8	522	386	-26.1	Céleri
Übrige Wurzel- und Knollengemüse	952	766	-19.5	2 728	2 893	6.0	Autres légumes-racines et -tubercules
Zwiebeln	4 124	4 687	13.7	7 124	8 343	17.1	Oignons
Lauch	501	599	19.7	5 018	6 579	31.1	Poireau
Karotten	3 326	3 706	11.4	3 438	3 893	13.2	Carottes
Karotten frisch	3 289	3 677	11.8	3 314	3 823	15.4	Carottes frais
Karotten, Pfälzer	13	7	-43.2	36	12	-66.9	Carottes, Pfälzer
Karotten, Bund-	24	22	-7.3	88	58	-33.9	Carottes, bottes
Gurken	4 316	3 921	-9.1	7 583	7 705	1.6	Concombres
Küchenkräuter	254	244	-4.1	768	743	-3.4	Herbes potagères
Petersilie	165	162	-1.8	481	497	3.3	Persil
Übrige Küchenkräuter	89	82	-8.3	288	246	-14.5	Autres herbes potagères
Zucchetti	1 963	1 483	-24.4	2 133	1 609	-24.6	Courgettes
Hülsenfrüchte	60	21	-65.3	62	21	-65.6	Légumineuses
Andere Gemüse	1 546	1 374	-11.2	7 002	6 552	-6.4	Autres légumes
Total	36 776	36 792	0.0	84 214	89 297	6.0	Total

Schweizerische Zentralstelle für Gemüsebau und Spezialkulturen (SZG)

Centrale suisse de la culture maraîchère et des cultures spéciales (CCM)

Gemüseproduktion nach Monaten Production de légumes par mois

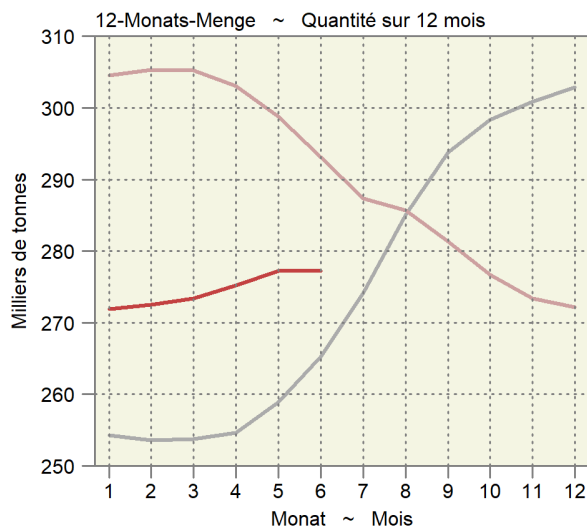
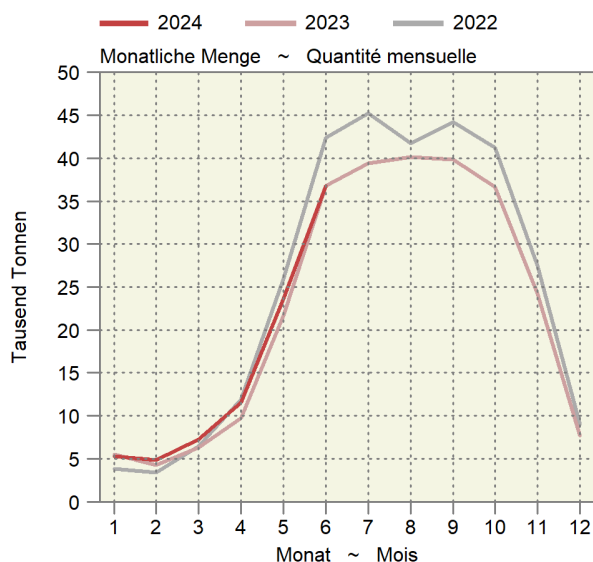

2.4 Produktion von Frischgemüse: Preise Production de légumes frais : Prix

Die Produzentenpreise werden gemäss der Methode der landwirtschaftlichen Gesamtrechnung auf der Basis der Preise der SZG berechnet. Ohne Konserven- und Lagergemüse; in CHF pro Kilogramm
Les prix à la production sont calculés selon la méthode des comptes économiques de l'agriculture sur la base des prix de la CCM. Sans les légumes de conserve et de garde ; en CHF par kilogramme

Produktgruppe	Juni		Veränderung in %	Januar - Juni		Variation en %	Groupe de produits
	Juin			Janvier - juin			
	2023	2024		2023	2024		
Salate	2.59	2.48	-4.3	3.37	3.25	-3.5	Salades
Chicorée Witloof	2.12	1.95	-8.0	2.07	2.05	-0.7	Chicorée Witloof
Cicorino	3.01	3.13	4.1	3.02	3.21	6.0	Cicorino
Eichenlaub	3.29	3.17	-3.6	3.64	3.61	-1.0	Feuilles de chêne
Eisbergsalate	2.17	2.07	-4.4	2.23	2.22	-0.3	Laitue iceberg
Endivien	2.02	2.10	3.8	2.02	2.06	2.4	Chicorée
Kopfsalate	2.49	2.50	0.3	2.77	2.70	-2.7	Laitue pommée
Nüsslisalat	10.00	9.60	-4.0	12.20	11.16	-8.5	Rampon
Übrige Salate	2.96	2.82	-4.8	3.59	3.49	-2.7	Autres salades
Tomaten	3.53	3.48	-1.5	3.31	3.12	-5.6	Tomates
Kohlgemüse	2.54	2.49	-2.1	2.24	2.39	6.7	Choux
Blumenkohl	2.65	2.71	2.4	2.67	2.74	2.7	Chou-fleur
Broccoli	3.47	3.38	-2.7	3.47	3.38	-2.5	Broccoli
Übrige Kohlgemüse	1.81	1.75	-3.1	1.79	1.89	5.4	Autres choux
Wurzel- und Knollengemüse	3.31	3.56	7.6	3.73	3.73	0.1	Légumes-racines et -tubercules
Fenchel	2.67	2.70	1.5	2.71	2.73	0.6	Fenouil
Radieschen	6.82	6.74	-1.2	6.88	6.76	-1.7	Radis
Sellerie	2.74	2.87	4.8	2.68	2.90	8.0	Céleri
Übrige Wurzel- und Knollengemüse	2.88	3.16	10.0	2.95	2.92	-0.8	Autres légumes-racines et -tubercules
Zwiebeln	1.10	1.05	-4.2	1.60	1.62	1.5	Oignons
Lauch	3.26	2.40	-26.3	2.59	2.18	-15.8	Poireau
Karotten	0.90	0.85	-5.6	1.09	0.94	-13.4	Carottes
Karotten frisch	0.83	0.79	-4.4	0.83	0.79	-5.2	Carottes frais
Karotten, Pfälzer	0.95	1.14	19.2	0.95	1.07	11.7	Carottes, Pfälzer
Karotten, Bund-	11.25	10.98	-2.4	10.94	11.16	2.1	Carottes, bottes
Gurken	2.14	2.15	0.6	2.16	2.11	-2.4	Concombres
Küchenkräuter	5.55	5.21	-6.2	5.98	5.08	-15.1	Herbes potagères
Petersilie	3.75	3.94	5.0	3.58	3.71	3.7	Persil
Übrige Küchenkräuter	8.88	7.72	-13.1	10.01	7.85	-21.5	Autres herbes potagères
Zucchetti	2.33	2.62	12.6	2.34	2.62	12.0	Courgettes
Hülsenfrüchte	4.46	4.39	-1.5	4.50	4.39	-2.4	Légumineuses
Andere Gemüse	4.86	4.45	-8.4	4.75	4.95	4.3	Autres légumes
Total (nach Menge gewichtet)	2.54	2.44	-4.0	2.99	2.88	-3.6	Total (pondéré par la quantité)

Schweizerische Zentralstelle für Gemüsebau und Spezialkulturen (SZG)

Centrale suisse de la culture maraîchère et des cultures spéciales (CCM)

Durchschnittlicher Gemüsepreis nach Monat
Prix moyen des légumes par mois

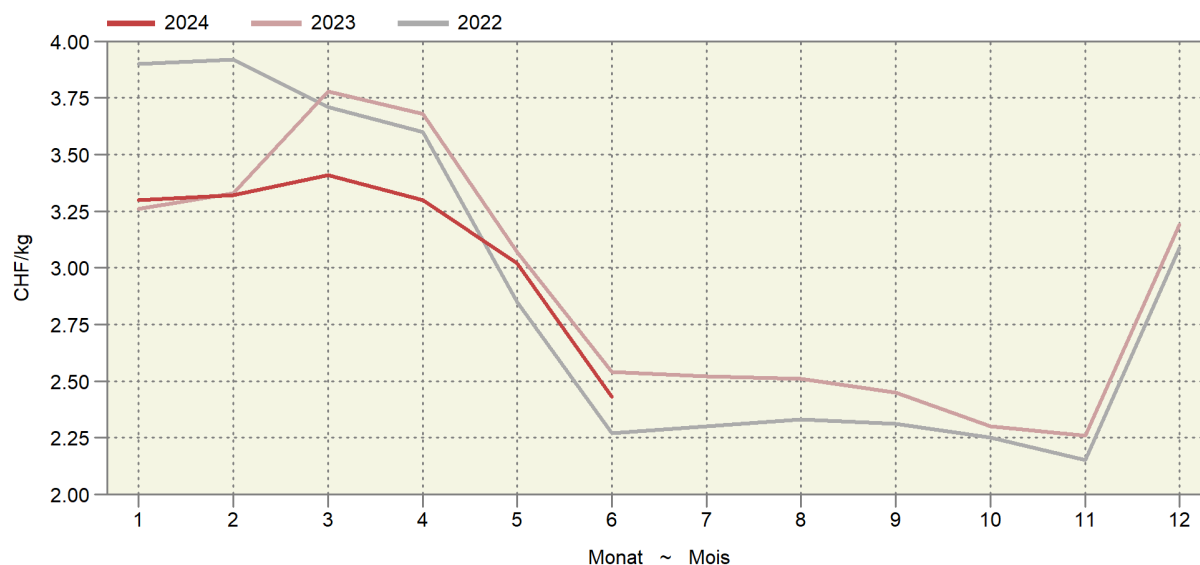

2.5 Tafeläpfel und -birnen, Lagerbestand an inländischer Ware Pommes et poires de table, stocks de fruits indigènes

In Tonnen ~ En tonnes

Ernte Récolte	Tafeläpfel ~ Pommes de table										Tafelbirnen ~ Poires de table		
	Gala	Golden Delicious	Brae- burn	Jona- gold	Bos- koop	Milwa	Topaz	Premi- um ¹	Andere	Total	Kaiser Alexan- der	Andere	Total
Monatsende Fin du mois	Autres									Autres			
2021													
Okt	25 012	13 220	6 512	1 912	1 119	1 422	681	9 089	3 573	62 540	5 495	3 333	8 828
Nov	22 339	11 888	8 648	1 856	644	1 484	587	13 032	3 410	63 888	4 651	2 280	6 931
Dez	20 327	10 920	7 754	1 762	223	1 428	528	12 162	2 986	58 090	3 913	1 401	5 314
Jan	17 899	9 754	6 482	1 630	50	1 320	308	10 058	2 513	50 014	2 971	429	3 400
Feb	15 405	8 372	5 567	1 411	11	1 195	195	8 233	2 135	42 524	1 928	47	1 975
Mrz	12 285	7 047	4 180	1 180	5	930	79	6 112	1 627	33 445	709	4	713
Apr	9 328	5 890	2 943	987	-	641	21	4 527	1 138	25 475	33	4	37
Mai	6 773	4 834	1 811	827	-	414	4	3 230	737	18 630	-	3	3
Jun	4 682	3 778	740	664	-	179	-	1 901	408	12 352	-	-	-
2022													
Oct	21 751	10 419	9 191	2 427	2 336	2 051	1 129	1 106	14 017	64 427	5 718	4 802	10 520
Nov	19 006	9 797	8 954	2 235	1 905	2 141	1 010	12 740	3 137	60 925	4 892	3 751	8 643
Déc	16 190	8 953	7 865	2 088	1 453	2 192	912	11 405	2 961	54 019	3 906	3 035	6 941
Jan	13 641	7 982	6 760	1 821	921	2 130	684	9 660	2 312	45 911	2 770	1 185	3 955
Fév	10 666	6 842	5 322	1 654	473	1 827	491	7 833	1 831	36 939	1 470	288	1 758
Mar	7 391	5 688	3 999	1 426	180	1 276	299	5 309	1 437	27 005	62	1	63
Avr	4 480	4 619	2 516	1 221	-	874	132	3 901	786	18 529	-	1	1
Mai	1 618	3 221	1 029	880	-	475	12	2 361	485	10 081	-	-	-
Jun	155	2 055	106	593	-	83	-	1 540	202	4 734	-	-	-
2023													
Okt	22 408	10 591	7 834	1 724	1 616	1 703	872	7 557	3 198	57 503	5 226	2 892	8 118
Nov	19 317	9 630	9 101	1 491	651	1 700	716	11 698	2 645	56 949	4 382	1 599	5 981
Dez	16 952	8 905	8 278	1 283	274	1 673	604	9 706	2 347	50 022	3 777	724	4 501
Jan	14 089	7 887	7 160	1 052	38	1 473	322	7 851	1 910	41 782	2 404	289	2 693
Feb	10 998	7 038	5 840	1 012	5	1 213	214	5 907	1 558	33 785	1 206	100	1 306
Mrz	8 279	6 001	4 428	730	1	1 023	112	3 921	1 097	25 592	204	49	254
Apr	5 300	4 728	2 840	491	1	722	25	2 471	522	17 100	-	-	-
Mai	1 435	3 131	828	239	-	201	-	703	100	6 637	-	-	-
Jun	598	2 839	399	163	-	102	-	383	61	4 545	-	-	-

¹ Beinhaltet Premiumsorten wie Pink Lady, Rubens, Jazz, Kanzi, Greenstar und andere

¹ Beinhaltet Premiumsorten wie Pink Lady, Rubens, Jazz, Kanzi, Greenstar und andere

Schweizer Obstverband (SOV)

Fruit-Union Suisse (FUS)

Äpfel- und Birnenlager Stocks de pommes et de poires

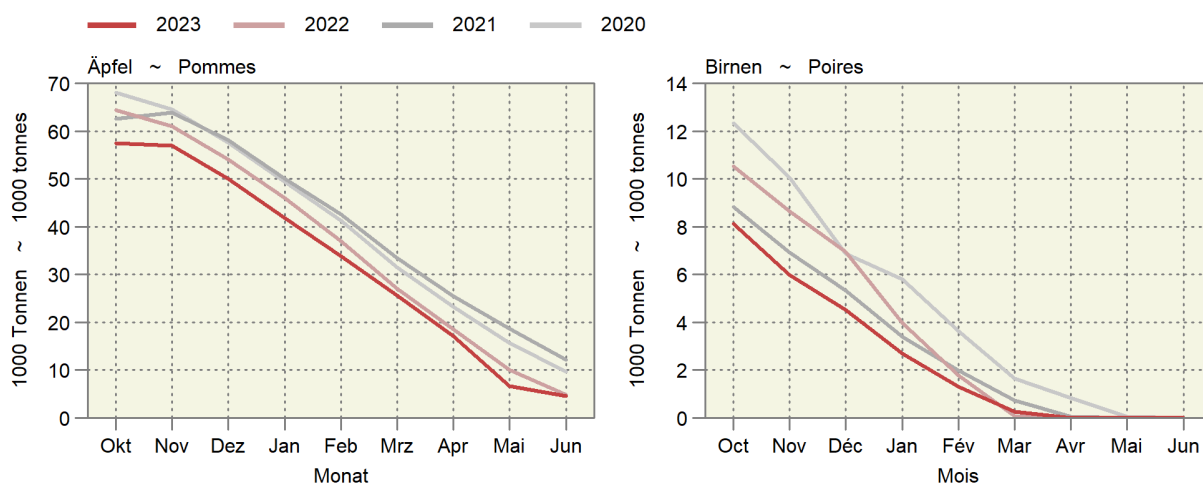

2.6 Erzeugung von Kernobst- und Spezialitäten-Branntwein Production d'eau-de-vie de fruits à pépins et de spécialités

Entspricht der zur Besteuerung angegebenen Menge; Mengen in hl (100 %)

Correspond à la quantité déclarée pour les impôts ; Quantités en hl (100 %)

Brennjahr Exercice de distillation	Kernobst- brand Eaux-de-vie de fruits à pépins	Spezialitätenbrand ~ Eaux-de-vie de spécialités				Total	Spezialitäten- brand aus ausländischen Rohstoffen ¹ Eaux-de-vie de spécialités produites à base de matières premières étrangères ¹	Total
		Kirschen Cerises	Zwetschgen und Pflaumen Prunes et pruneaux	Traubentrester, Weinhefe, -reste Marc de raisin, restes et lies de vin	Andere Rohstoffe Autres matières premières			
Erzeugung durch Landwirte und Landwirtinnen ~ Production des agriculteurs								
2014/15	1 066	613	857	315	197	1 982	-	3 048
2015/16	1 080	296	322	300	228	1 146	-	2 226
2016/17	834	172	263	284	165	883	-	1 718
2017/18	514	215	302	197	98	812	-	1 326
2018/19	1 210	780	1 098	301	279	2 457	-	3 667
2019/20	727	258	358	208	161	986	-	1 712
2020/21	818	386	429	230	204	1 249	-	2 067
2021/22	450	69	147	151	74	441	-	891
2022/23	593	238	308	185	163	895	-	1 488
Erzeugung durch Gewerbeproduzenten und -produzentinnen ~ Production des producteurs professionnels								
2014/15	2 258	2 380	1 947	329	1 388	6 044	2 294	10 596
2015/16	2 502	1 838	570	347	1 430	4 185	1 584	8 272
2016/17	1 727	895	549	296	1 330	3 070	2 298	7 094
2017/18	1 680	840	526	255	1 569	3 190	2 228	7 098
2018/19	1 822	2 221	2 031	338	1 490	6 080	1 396	9 297
2019/20	1 933	2 046	884	384	2 154	5 469	1 638	9 041
2020/21	1 606	1 788	916	291	1 835	4 830	1 706	8 142
2021/22	1 428	320	416	279	2 060	3 074	1 123	5 626
2022/23	1 666	836	668	325	2 220	4 049	1 855	7 570
Erzeugung durch Kleinproduzenten und -produzentinnen ~ Production des petits producteurs								
2014/15	527	451	955	483	297	2 186	3	2 716
2015/16	413	129	168	503	389	1 189	6	1 608
2016/17	363	65	189	409	259	921	6	1 290
2017/18	213	132	318	320	199	969	4	1 186
2018/19	678	451	1 090	579	473	2 593	4	3 275
2019/20	330	113	321	416	296	1 147	6	1 482
2020/21	511	294	396	509	401	1 600	9	2 120
2021/22	242	29	122	314	206	672	4	918
2022/23	324	164	280	460	374	1 278	13	1 615

¹ Landwirte und Landwirtinnen dürfen nur inländische Rohstoffe zu Spirituosen verarbeiten. Bei den Gewerbe- sowie Kleinproduzenten und -produzentinnen fand eine Liberalisierung statt: Sie bezahlen seit 1. Juli 1999 die Steuer auf dem fertigen Erzeugnis und nicht mehr auf den eingeführten Rohstoffen. Die sogenannte Monopolgebühr beim Import von Obst für die Spirituosenherstellung war höher als die Steuer auf dem Endprodukt. Die Verarbeitung von ausländischen Kernobstrohstoffen ist gemäss heutiger Alkoholgesetzgebung nach wie vor nicht zugelassen.

¹ Les agriculteurs ne peuvent utiliser que des matières premières indigènes pour la production d'eau-de-vie. Une libéralisation a eu lieu en faveur des producteurs professionnels et des petits producteurs: Depuis le 1er juillet 1999, ils payent l'impôt pour le produit final et plus pour les matières premières importées. Le droit de monopole lors de l'importation de fruits pour la production d'eaux-de-vie coûtait plus cher que l'impôt sur le produit final. Selon la législation actuelle, l'utilisation de fruits à pépins étrangers comme matières premières n'est toujours pas admise.

3. Milchwirtschaft ~ Économie laitière

Im Mai hat die Milchproduktion gegenüber dem Vorjahr um 0,8% zugenommen. Die 12-Monats-Menge lag jedoch um 0,8% tiefer als im Vorjahr. Trotz der tiefen Milchmenge hat der Produzentenpreis rückläufige Tendenz und die Butterlager nehmen zu (siehe Grafik). Letzteres ist üblicherweise ein Zeichen für Absatzprobleme. In Tabelle 3.2 ist ersichtlich, dass die Butterproduktion deutlich zugenommen hat. Nur beim Quark, der mengenmässig jedoch eine kleinere Bedeutung hat, ist dies auch der Fall. Die Käseproduktion hatte im Mai etwas Aufwind und wies auch kumuliert eine Zunahme von 2,8% auf (Tabelle 3.4). Die Zunahmen erfolgen v.a. beim Frisch- und Halbhartkäse, während die Entwicklung beim Hartkäse weniger positiv verläuft. In Anbetracht der vollen Butterlager wird der aktuell eher tiefe Fettgehalt der Milch wohl nicht ganz so negativ empfunden (Tabelle 3.7).

En mai, la production laitière a augmenté de 0,8% en glissement annuel. Les volumes cumulés sur 12 mois étaient de 0,8% inférieurs à ceux de l'année précédente. Malgré la faible quantité de lait, le prix à la production a tendance à baisser et les stocks de beurre à augmenter (voir graphique). Ce dernier phénomène est généralement le signe de problèmes d'écoulement. Le tableau 3.2 montre que la production de beurre a affiché une hausse nette. La production de séré, dont l'importance quantitative est toutefois moindre, a elle aussi augmenté. La production de fromage a connu une certaine embellie en mai et a également affiché une hausse cumulée de 2,8% (tableau 3.4). Les augmentations concernent surtout les fromages frais et à pâte mi-dure, alors que l'évolution est moins positive pour les fromages à pâte dure. Compte tenu des stocks de beurre pleins, la teneur en matière grasse du lait, actuellement plutôt faible, n'est probablement pas perçue de manière aussi négative (tableau 3.7).

Entwicklung im Milchsektor Évolution dans le secteur laitier

Saisonbereinigter Trend (12-Monats-Mittel umgerechnet in Einheiten der Normalverteilung); am rechten Rand wird der aktuellste Wert und die Entwicklung zum Wert des Vorjahresmonats in % angezeigt.

Tendance corrigée des variations saisonnières (moyennes sur 12 mois transformées en unités de la distribution normale); dans la marge droite, la valeur la plus actuelle et l'évolution par rapport au mois de l'année précédente en % sont affichées.

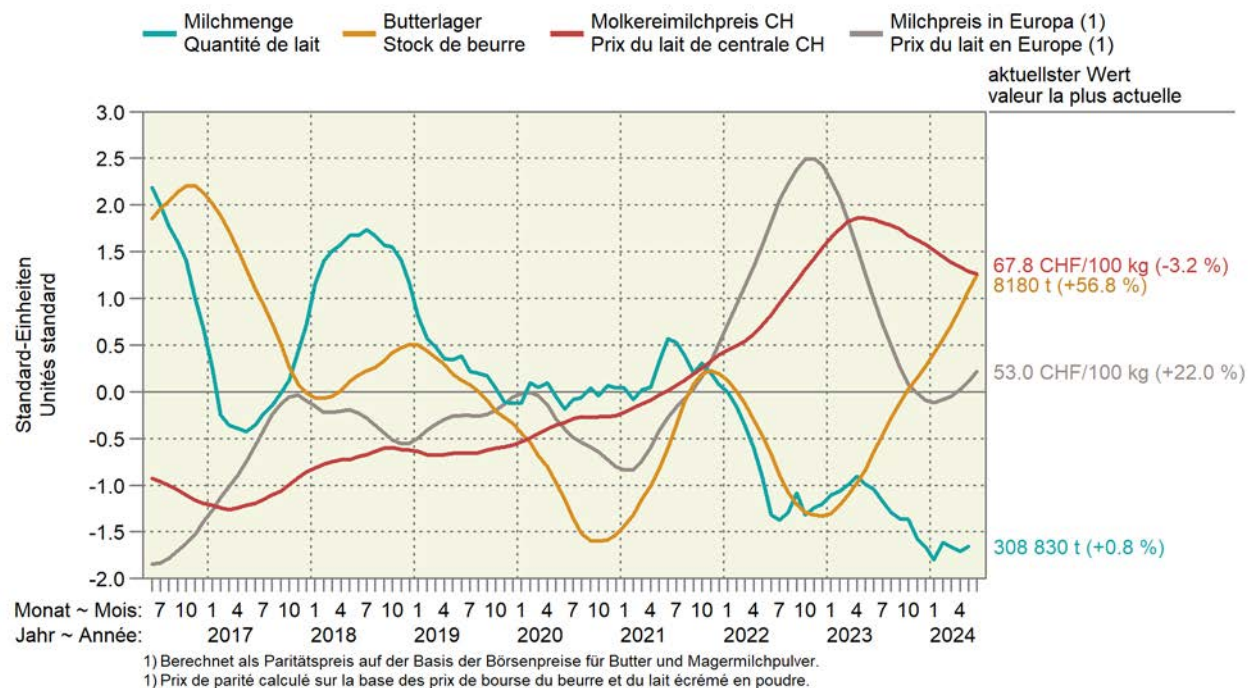

3.1 Inland-Milchanlieferung Livraisons de lait indigène

Einlieferungen in Sammelstellen und Verkauf durch organisierte Selbstaussmesser
Livraisons dans des centres de ramassage et ventes par producteurs fédérés

Jahr	Jan	Feb	Mrz	Apr	Mai	Jun	Jul	Aug	Sep	Okt	Nov	Dez	Total
Année	Jan	Fév	Mar	Avr	Mai	Jun	Jul	Août	Sep	Oct	Nov	Déc	
Milchmenge in tausend Tonnen ~ Quantité de lait en milliers de tonnes													
2016 ¹	299.1	286.7	311.1	315.4	315.8	271.0	257.4	255.1	283.1	281.6	255.6	274.8	3 407
2017	280.8	265.1	306.5	314.0	314.2	273.9	262.7	258.7	288.8	287.5	268.8	287.0	3 408
2018	298.9	275.9	311.2	317.1	318.2	273.8	265.4	256.1	284.4	286.6	262.6	276.2	3 427
2019	284.4	265.7	307.7	311.4	317.7	275.4	258.4	255.2	283.2	281.2	256.1	275.6	3 372
2020 ¹	284.4	275.2	305.5	313.6	311.6	269.4	262.8	256.2	287.5	277.8	260.8	274.4	3 379
2021	284.3	270.2	309.8	314.8	322.9	280.3	261.0	250.1	279.3	282.6	256.2	269.1	3 381
2022	280.9	263.5	301.5	304.1	310.1	262.9	258.6	253.4	288.4	272.5	259.4	271.0	3 326
2023	284.8	265.4	304.5	307.7	306.4	260.7	252.9	248.6	285.6	271.9	250.7	267.1	3 306
2024 ¹	279.0	273.4	302.5	305.5	308.8								

Veränderung gegenüber der Vorjahresperiode in Prozent ~ Variation par rapport à la période de l'année précédente en pour cent													
2016 ¹	2.1	6.3	0.7	0.5	-1.0	-3.7	-3.0	-3.6	-2.5	-2.9	-6.3	-4.8	-1.5
2017	-6.1	-7.5	-1.5	-0.5	-0.5	1.1	2.1	1.4	2.0	2.1	5.2	4.4	0.0
2018	6.5	4.1	1.5	1.0	1.3	-0.0	1.0	-1.0	-1.5	-0.3	-2.3	-3.8	0.5
2019	-4.9	-3.9	-1.1	-1.8	-0.2	0.6	-2.6	-0.4	-0.4	-1.9	-2.5	0.2	-1.6
2020 ¹	0.0	3.6	-0.7	0.7	-1.9	-2.2	1.7	0.4	1.5	-1.2	1.9	-0.4	0.2
2021	-0.0	-1.8	1.4	0.4	3.6	4.1	-0.7	-2.4	-2.9	1.7	-1.8	-1.5	0.0
2022	-1.2	-2.5	-2.7	-3.4	-4.0	-6.2	-1.0	1.3	3.2	-3.6	1.2	0.7	-1.6
2023	1.4	0.7	1.0	1.2	-1.2	-0.8	-2.2	-1.9	-1.0	-0.2	-3.3	-1.4	-0.6
2024 ¹	-2.0	3.0	-0.7	-0.7	0.8								

12-Monats-Menge in tausend Tonnen ~ Quantité sur 12 mois en milliers de tonnes													
2016 ¹	3 464	3 481	3 483	3 484	3 481	3 471	3 463	3 453	3 446	3 438	3 421	3 407	
2017	3 388	3 367	3 362	3 361	3 359	3 362	3 367	3 371	3 377	3 383	3 396	3 408	
2018	3 426	3 437	3 442	3 445	3 449	3 449	3 452	3 449	3 445	3 444	3 437	3 427	
2019	3 412	3 402	3 398	3 393	3 392	3 394	3 387	3 386	3 385	3 379	3 373	3 372	
2020 ¹	3 372	3 382	3 379	3 382	3 375	3 369	3 374	3 375	3 379	3 376	3 380	3 379	
2021	3 379	3 374	3 378	3 380	3 391	3 402	3 400	3 394	3 386	3 391	3 386	3 381	
2022	3 377	3 364	3 360	3 350	3 349	3 342	3 338	3 335	3 336	3 331	3 329	3 326	
2023	3 330	3 332	3 335	3 339	3 335	3 333	3 327	3 322	3 319	3 319	3 310	3 306	
2024 ¹	3 301	3 309	3 307	3 304	3 307								

¹ Schaltjahr

¹ Année bissextile

Inland-Milchanlieferung nach Monaten Livraisons de lait indigène par mois

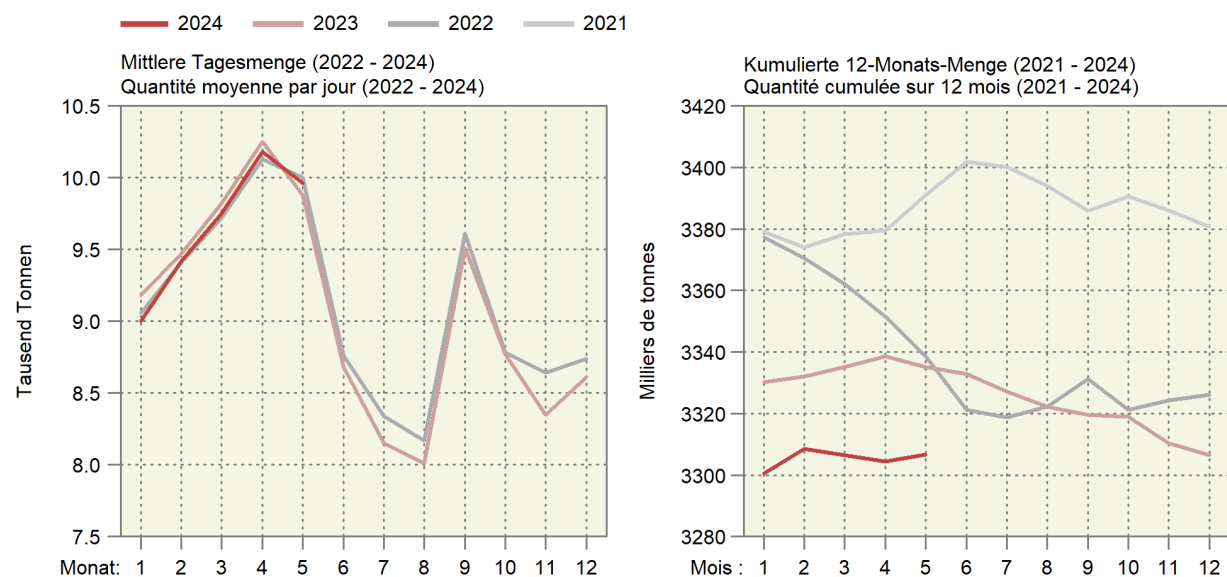

3.2 Verwertung der Milchanlieferungen Mise en valeur des livraisons de lait

In tausend Milchäquivalenten (MAV), ein MAV entspricht der Eiweiss- und Fettmenge eines Kilogramms Milch (Eiweiss + Fett = 73 g)

En milliers d'équivalents-lait (EVL), un EVL correspond à la quantité de protéine et de matière grasse d'un kilogramme de lait (protéine + matière grasse = 73 g)

Verwertungsarten	Mai			Januar - Mai			Mise en valeur du lait
	Mai			Janvier - mai			
	2023	2024	%	2023	2024	%	
Konsummilch	29 467	29 730	0.9	148 134	149 482	0.9	Lait de consommation
Jogurt	10 692	10 191	-4.7	50 166	50 657	1.0	Yogourt
Konsumrahm	23 350	24 184	3.6	117 802	117 789	-0.0	Crème de consommation
Butter	55 725	55 949	0.4	260 913	268 645	3.0	Beurre
Dauermilchwaren	36 999	31 767	-14.1	173 740	151 218	-13.0	Conserves de lait
Käse	135 828	138 046	1.6	619 286	628 940	1.6	Fromage
Quark	2 934	2 932	-0.1	13 640	14 493	6.3	Séré
Andere Milchspezialitäten	9 520	10 540	10.7	47 588	50 073	5.2	Autres spécialités laitières
Andere Verwertung ¹	4 520	8 233	82.1	50 731	50 734	0.0	Autres mises en valeur ¹
Total	309 035	311 572	0.8	1 482 000	1 482 031	0.0	Total
Davon eingeführte Milch	2 608	2 744	5.2	13 128	12 784	-2.6	Dont lait importé
Inland-Milch	306 428	308 830	0.8	1 468 872	1 469 247	0.0	Lait indigène

¹ Inklusiv Gewichtsunterschiede

¹ Y compris des différences de poids

Trend der Milchverwertung nach Monat

Tendance de la mise en valeur du lait par mois

Über 12 Monate kumulierte Mengen; in Millionen Milchäquivalenten (MAV)

Quantités cumulées sur 12 mois ; en millions d'équivalents-lait (EVL)

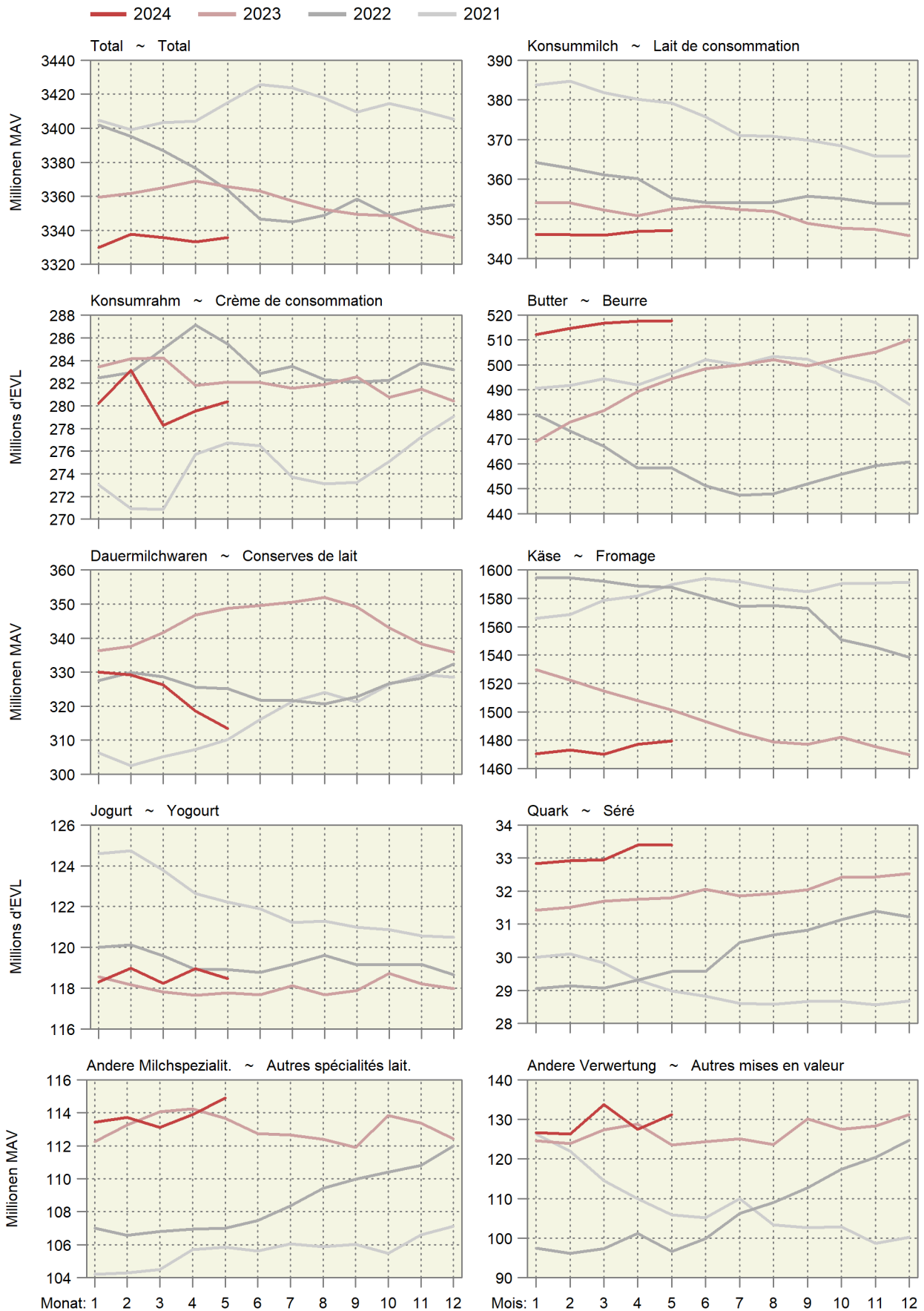

3.3 Produktion von Konsummilch nach Milchsorten Production de lait de consommation par catégorie

In Tonnen ~ En tonnes

Produkt	Mai			Januar - Mai			Produit
	Mai			Janvier - mai			
	2023	2024	%	2023	2024	%	
Konsummilch	34 577	34 836	0.7	173 020	174 853	1.1	Lait de consommation
Rohmilch (Offenverkauf inkl. Direktvermarktung)	330	326	-1.2	2 112	2 072	-1.9	Lait cru (vente en vrac y compris la vente directe)
Fettangereicherte Milch past.	3	2	-33.3	15	13	-13.3	Lait enrichi en matière grasse past.
Fettangereicherte Milch UHT	34	32	-5.9	140	133	-5.0	Lait enrichi en matière grasse UHT
Vollmilch past.	3 225	3 190	-1.1	15 686	15 503	-1.2	Lait entier past.
Vollmilch UHT	1 273	1 270	-0.2	6 188	6 315	2.1	Lait entier UHT
Standardisierte Vollmilch past. (3.5% Fett)	3 081	3 009	-2.3	14 857	14 917	0.4	Lait entier standard. (3.5 % de m. g.) past.
Standardisierte Vollmilch UHT (3.5% Fett)	11 887	11 894	0.1	59 870	61 271	2.3	Lait entier standard. (3.5 % de m. g.) UHT
Teilentrahmte Milch past.	4 550	4 436	-2.5	21 713	21 315	-1.8	Lait partiellement écrémé past.
Teilentrahmte Milch UHT	9 647	9 706	0.6	49 582	48 946	-1.3	Lait partiellement écrémé UHT
Trinkmagermilch past.	29	340	...	143	1 640	...	Lait écrémé past.
Trinkmagermilch UHT	518	631	21.8	2 714	2 728	0.5	Lait écrémé UHT

TSM Treuhand GmbH

TSM Fiduciaire Sàrl

Produktion von Konsummilch nach Verarbeitungsart

Production de lait de consommation selon le type de traitement

Helle Linien: 12-Monats-Mittel (Trend) ~ Lignes claires : Moyenne sur douze mois (tendance)

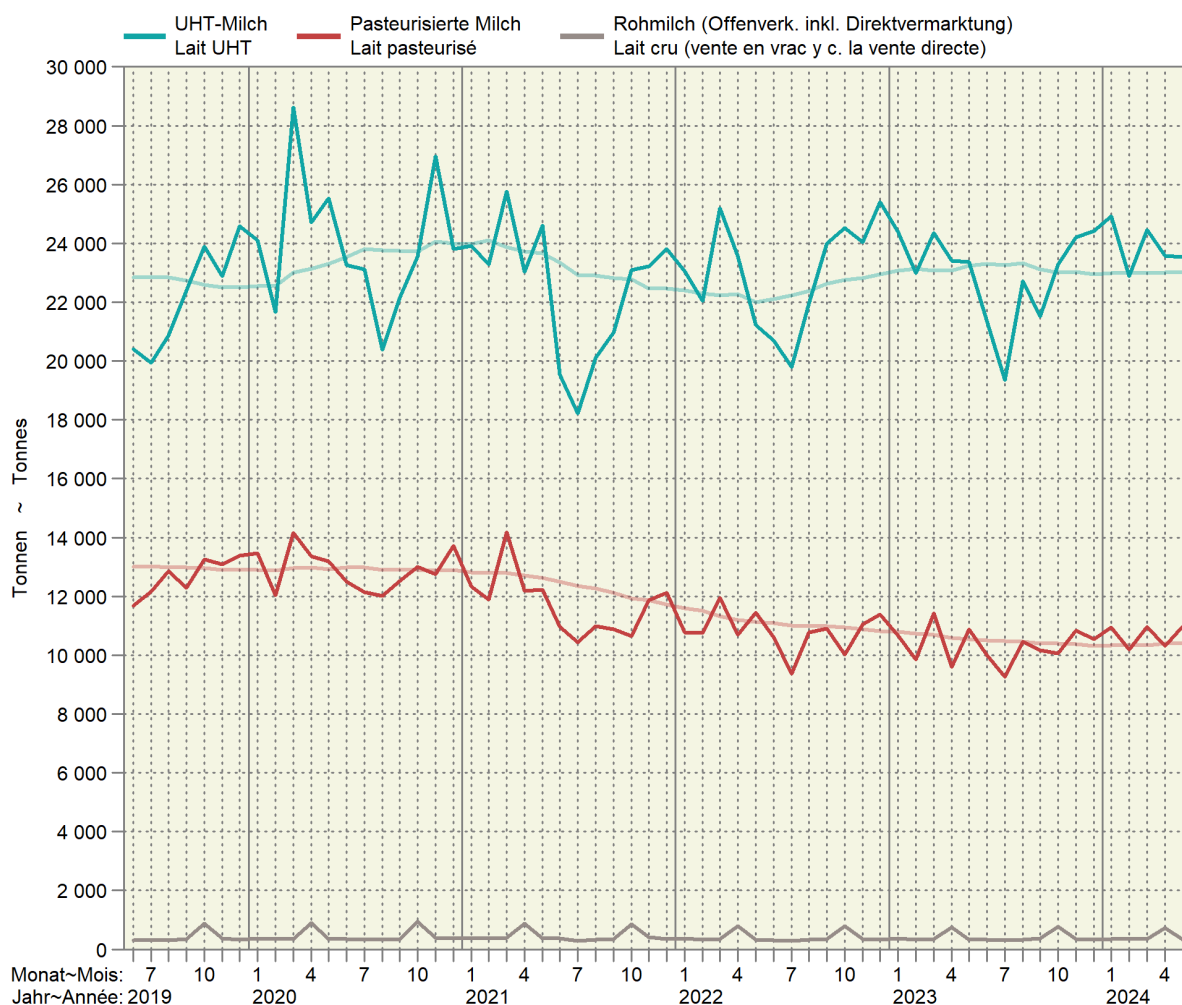

3.4 Produktion von Käse Production de fromage

Sortiert nach Vorjahresmengen; in Tonnen reifem Käse ~ Trié selon les quantités de l'année précédente ; en tonnes de fromage affiné

Produkt	Mai			Januar - Mai			Produit
	Mai			Janvier - mai			
	2023	2024	%	2023	2024	%	
Frischkäse	5 739	5 859	2.1	26 060	26 999	3.6	Fromage frais
Mozzarella	2 427	2 422	-0.2	10 576	10 880	2.9	Mozzarella
Quark	1 746	1 829	4.8	8 063	8 651	7.3	Séré
Übrige	1 566	1 608	2.7	7 420	7 468	0.6	Autres
Weichkäse	466	463	-0.6	2 254	2 321	3.0	Fromage à pâte molle
Weisseschimmelkäse	171	176	2.9	885	895	1.1	Fromage à croûte fleurie
Tomme	194	190	-2.1	802	834	4.0	Tomme
Vacherin Mont-d'Or AOP	-	-	...	80	86	7.5	Vacherin Mont-d'Or AOP
Blau-, Grünenschimmelkäse	2	6	...	11	14	27.3	Fromage à pâte molle persillée
Anderer Weichkäse	100	91	-9.0	478	496	3.8	Autres fromages à pâte molle
Mager, viertelfett	1	1	-	5	5	-	Maigre, quart-gras
Halb- bis vollfett	76	69	-9.2	359	369	2.8	Demi-gras à gras
Überfett	23	21	-8.7	114	122	7.0	Crème
Halbhartkäse	5 911	6 542	10.7	27 068	29 474	8.9	Fromage à pâte mi-dure
Schweizer Raclettekäse	1 637	1 602	-2.1	6 264	6 446	2.9	Raclette Suisse
Appenzeller ®	675	827	22.5	3 031	3 504	15.6	Appenzeller ®
Tête de Moine AOP	264	297	12.5	1 075	1 145	6.5	Tête de Moine AOP
Vacherin Fribourgeois AOP	206	245	18.9	950	952	0.2	Vacherin Fribourgeois AOP
Walliser Raclettekäse AOP / Walliser Käse	245	225	-8.2	1 152	1 158	0.5	Raclette du Valais AOP / Fromage du Valais
Tilsiter	182	159	-12.6	885	1 005	13.6	Tilsit
Bergkäse halbhart	237	242	2.1	1 111	1 112	0.1	Fromage de montagne à pâte mi-dure
Alpkäse halbhart	13	18	38.5	13	18	38.5	Fromage d'alpage à pâte mi-dure
Bündner Bergkäse	95	88	-7.4	445	440	-1.1	Fromage de montagne des Grisons
Mutschli	57	59	3.5	268	264	-1.5	Mutschli
Jurakäse	57	38	-33.3	320	292	-8.8	Fromage du Jura
St. Paulin Suisse	23	18	-21.7	90	77	-14.4	St. Paulin Suisse
Kaltgereifte Käse	30	6	-80.0	146	80	-45.2	Fromage affiné à froid
Halbhartkäse mit Schimmelbildung	21	24	14.3	72	75	4.2	Fromage à pâte mi-dure persillée
Schweizer Edamer	2	2	-	10	8	-20.0	Edam suisse
Winzerkäse	1	1	-	11	8	-27.3	Fromage des vigneron
Anderer Halbhartkäse	1 563	1 723	10.2	8 068	8 422	4.4	Autres fromages à pâte mi-dure
Mager, viertelfett	38	62	63.2	361	295	-18.3	Maigre, quart-gras
Halb- bis vollfett	954	979	2.6	4 884	4 791	-1.9	Demi-gras à gras
Überfett	571	682	19.4	2 823	3 336	18.2	Crème
Industrieware	539	922	71.1	2 785	4 147	48.9	Fromage industriel
Conveniencekäse	65	46	-29.2	374	322	-13.9	Fromage semi-préparé
Hartkäse	5 707	5 489	-3.8	26 625	25 559	-4.0	Fromage à pâte dure
Le Gruyère AOP	3 031	2 958	-2.4	13 832	13 400	-3.1	Le Gruyère AOP
Emmentaler AOP	1 274	1 137	-10.8	6 091	5 409	-11.2	Emmentaler AOP
Switzerland Swiss	631	602	-4.6	2 833	2 777	-2.0	Switzerland Swiss
Alpkäse hart	10	14	40.0	10	14	40.0	Fromage d'alpage à pâte dure
Anderer Hartkäse	761	779	2.4	3 859	3 960	2.6	Autres fromages à pâte dure
Mager, viertelfett	266	301	13.2	1 203	1 446	20.2	Maigre, quart-gras
Halb- bis vollfett	486	467	-3.9	2 611	2 462	-5.7	Demi-gras à gras
Überfett	9	11	22.2	45	52	15.6	Crème
Extrahartkäse (Sbrinz)	165	155	-6.1	720	741	2.9	Fromage à pâte extra-dure (Sbrinz)
Spezialprodukte	188	173	-8.0	750	698	-6.9	Produits spéciaux
Reiner Ziegenkäse	119	113	-5.0	448	436	-2.7	Fromage pur chèvre
Reiner Schafkäse	49	43	-12.2	200	183	-8.5	Fromage pur brebis
Reiner Büffelkäse	20	17	-15.0	101	76	-24.8	Fromage pur buffle
Total	18 175	18 681	2.8	83 475	85 793	2.8	Total

3.5 Produktion von Konsumrahm Production de crème de consommation

In Tonnen ~ En tonnes

Produkt	Mai			Januar - Mai			Produit
	Mai			Janvier - mai			
	2023	2024	%	2023	2024	%	
Konsumrahmproduktion	5 697	5 810	2.0	28 104	27 818	-1.0	Prod. de crème de consommation
Doppelrahm	73	53	-27.4	326	357	9.5	Double-crème
Vollrahm, 35 % Fett	2 929	3 123	6.6	14 894	14 643	-1.7	Crème entière, 35 % de m. g.
Halbrahm	1 037	1 247	20.3	5 728	6 020	5.1	Demi-crème
Kaffeerahm	1 658	1 387	-16.3	7 156	6 798	-5.0	Crème à café

TSM Treuhand GmbH

TSM Fiduciaire Sàrl

3.6 Produktion, Aussenhandel, Lager und Verkäufe von Butter Production, commerce extérieur, stocks et ventes de beurre

In Tonnen ~ En tonnes

Produkt	Mai			Januar - Mai			Produit
	Mai			Janvier - mai			
	2023	2024	%	2023	2024	%	
Butterproduktion	4 226	4 320	2.2	19 882	20 652	3.9	Production de beurre
Buttereinfuhr ¹	463	160	-65.5	3 339	866	-74.1	Importations de beurre ¹
Butterausfuhr ¹	1	0	-91.4	8	3	-67.5	Exportations de beurre ¹
Tiefkühlager am Monatsende	4 997	8 265	65.4				Stocks de beurre congelé à la fin du mois
Verkäufe ²	3 058	3 277	7.2	14 648	15 436	5.4	Ventes ²

¹ Zolltarifnummern 405.0011 bis 405.9090² Verkäufe des Grosshandels; die Angaben wurden umgerechnet in Butter mit 82 % Fett.¹ Numéros de tarif douanier 405.0011 à 405.9090² Vente du commerce de gros ; les indications ont été converties en beurre avec 82 % de graisse.Branchenorganisation Butter (BO Butter);
Bundesamt für Zoll und Grenzsicherheit (BAZG)Organisation sectorielle pour le beurre (OS Beurre);
Office fédéral de la douane et de la sécurité des frontières (OFDF)

3.7 Fett- und Eiweissgehalt der Verkehrsmilch Teneur en matière grasse et protéines du lait commercialisé

Mediane der Gewichtsprozent ~ Médiane des poids en pour cent

Jahre	Jan	Feb	Mrz	Apr	Mai	Jun	Jul	Aug	Sep	Okt	Nov	Dez	Jahresmittel
Années	Jan	Fév	Mar	Avr	Mai	Jun	Jul	Aoû	Sep	Oct	Nov	Déc	Moyenne annuelle
Fettgehalt in % ~ Teneur en matière grasse en %													
2022	4.25	4.22	4.21	4.16	4.05	4.06	4.00	4.03	4.12	4.12	4.16	4.30	4.14
2023	4.24	4.26	4.21	4.17	4.12	4.06	4.05	4.06	4.07	4.11	4.26	4.33	4.16
2024	4.28	4.18	4.17	4.13	4.06								
Eiweissgehalt in % ~ Teneur en protéines en %													
2022	3.40	3.37	3.35	3.34	3.32	3.24	3.23	3.27	3.41	3.46	3.46	3.49	3.36
2023	3.43	3.49	3.38	3.38	3.36	3.27	3.24	3.28	3.34	3.43	3.48	3.47	3.38
2024	3.42	3.35	3.36	3.35	3.35								

Suisselab AG Zollikofen; TSM Treuhand GmbH

Suisselab SA Zollikofen ; TSM Fiduciaire Sàrl

Fett- und Eiweissgehalt der Verkehrsmilch Teneur en matière grasse et en protéines du lait commercialisé

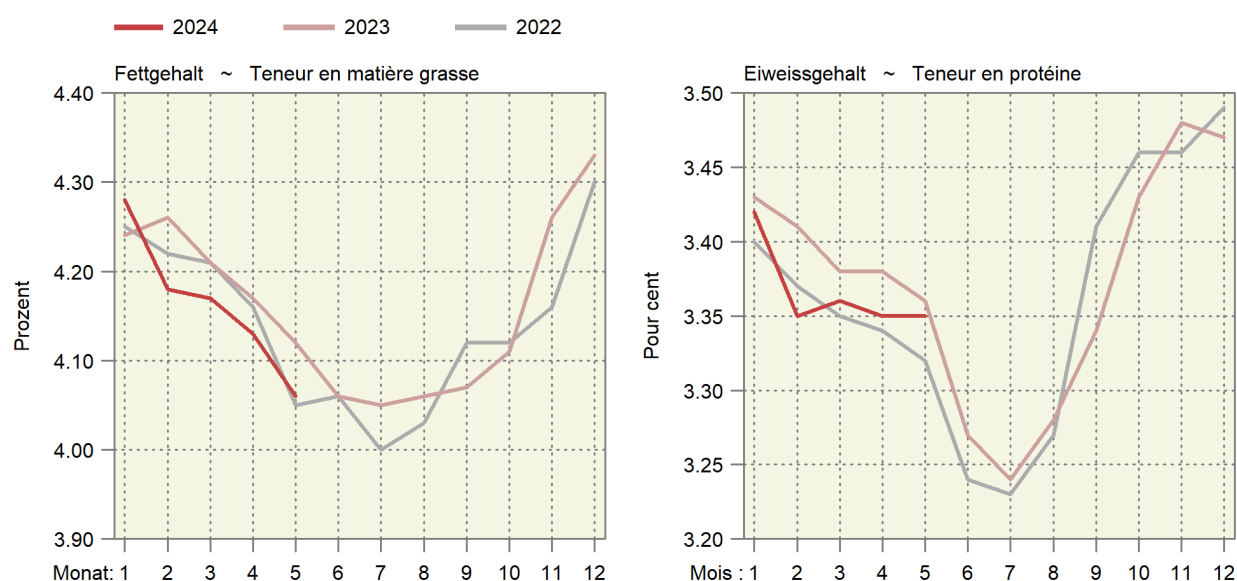

3.8 Qualitätskontrolle der Milch Contrôle de la qualité du lait

Monate	Anzahl Proben ¹		Proben ohne Beanstandungen, in % ~ Épreuves sans réclamations, en %					
Mois	Nombre d'épreuves ¹		Keimzahl		Somatische Zellen		Hemmstoffe	
	2023	2024	Nombre de germes		Cellules somatiques		Subst. inhibitrices	
			2023	2024	2023	2024	2023	2024
Jan ~ Jan	33 219	32 362	99.40	99.43	97.95	98.18	99.90	99.94
Feb ~ Fév	33 195	32 366	99.42	99.43	98.41	98.31	99.93	99.91
Mrz ~ Mar	33 036	32 281	99.46	99.45	98.41	98.34	99.93	99.93
Apr ~ Avr	33 130	32 425	99.44	99.45	98.15	97.84	99.94	99.95
Mai ~ Mai	32 856	31 803	99.06	99.31	95.71	97.72	99.96	99.96
Jun ~ Jun	30 207		99.07		93.97		99.89	
Jul ~ Jul	29 108		99.16		92.09		99.84	
Aug ~ Aoû	29 146		99.09		95.18		99.91	
Sep ~ Sep	30 638		99.10		95.24		99.87	
Okt ~ Oct	32 192		99.26		96.42		99.89	
Nov ~ Nov	32 546		99.49		97.35		99.91	
Dez ~ Déc	32 268		99.43		97.86		99.93	

¹ Auf Keimzahl geprüfte Proben. Die Anzahl der auf Zellzahlen geprüften Proben bewegt sich in einem ähnlichen Bereich.

¹ Total des échantillons contrôlés pour la charge en germes. Le nombre des échantillons pour le contrôle du nombre de cellules est d'une grandeur comparable.

Suisselab AG Zollikofen; TSM Treuhand GmbH

Suisselab SA Zollikofen ; TSM Fiduciaire Sàrl

4. Viehwirtschaft ~ Production animale

Der Rindviehbestand veränderte sich im Juni gegenüber dem Vorjahr nur wenig (Tabelle 4.1). Nennenswert ist nur die weitere Zunahme des Bestandes der anderen Kühe. Im Juni gingen in allen Kategorien des Gross- und Kleinviehs die Schlachtzahlen deutlich zurück (Tabelle 4.4). Bei den Schweinen lag das Schlachtgewicht um 440 Gramm höher als im Vorjahr (Tabelle 4.5). Aufgrund der tiefen Schlachtzahlen nahm die Inlandproduktion von Rindfleisch im Juni um 8,8% ab, jene von Kalbfleisch um 12,1% (Tabelle 4.7). Die Produktion von Schweinefleisch sank gar um 14,7% und jene von Schaffleisch um 12,9%. Die Geflügelfleischproduktion ist im Juni um 8,0% gesunken (Tabelle 4.9). Allerdings liegt die Zunahme kumuliert immer noch bei 4,4%. Recht konstant entwickelt sich die Eierproduktion mit einer Zunahme um 2,2% im Juni und 2,6% kumuliert (Tabelle 4.10).

En juin, le cheptel bovin n'a que peu évolué par rapport à l'année précédente (tableau 4.1). Seule la poursuite de l'augmentation de l'effectif des autres vaches est digne d'être mentionnée. En juin, le nombre d'abattages a nettement diminué dans toutes les catégories de gros et de petit bétail (tableau 4.4). Du côté des porcs, le poids à l'abattage était supérieur de 440 grammes à celui de l'année précédente (tableau 4.5). En raison du faible nombre d'abattages, la production indigène de viande de bœuf a diminué de 8,8% en juin, celle de viande de veau de 12,1% (tableau 4.7). La production de viande de porc a connu une chute de 14,7% et celle de viande de mouton de 12,9%. Toujours en juin, la production de viande de volaille a baissé de 8,0% (tableau 4.9). Toutefois, elle connaît toujours une augmentation cumulée de 4,4%. La production d'œufs quant à elle évolue de manière assez constante, avec une hausse de 2,2% en juin et de 2,6% en cumulé (tableau 4.10).

Tierische Produktion als 12-Monats-Summe

Production animale cumulée sur 12 mois

Rechts oben: Änderung in Prozent im letzten Monat gegenüber dem Vorjahresmonat

En haut à droite : changement en pour cent dans le dernier mois par rapport au mois de l'année précédente

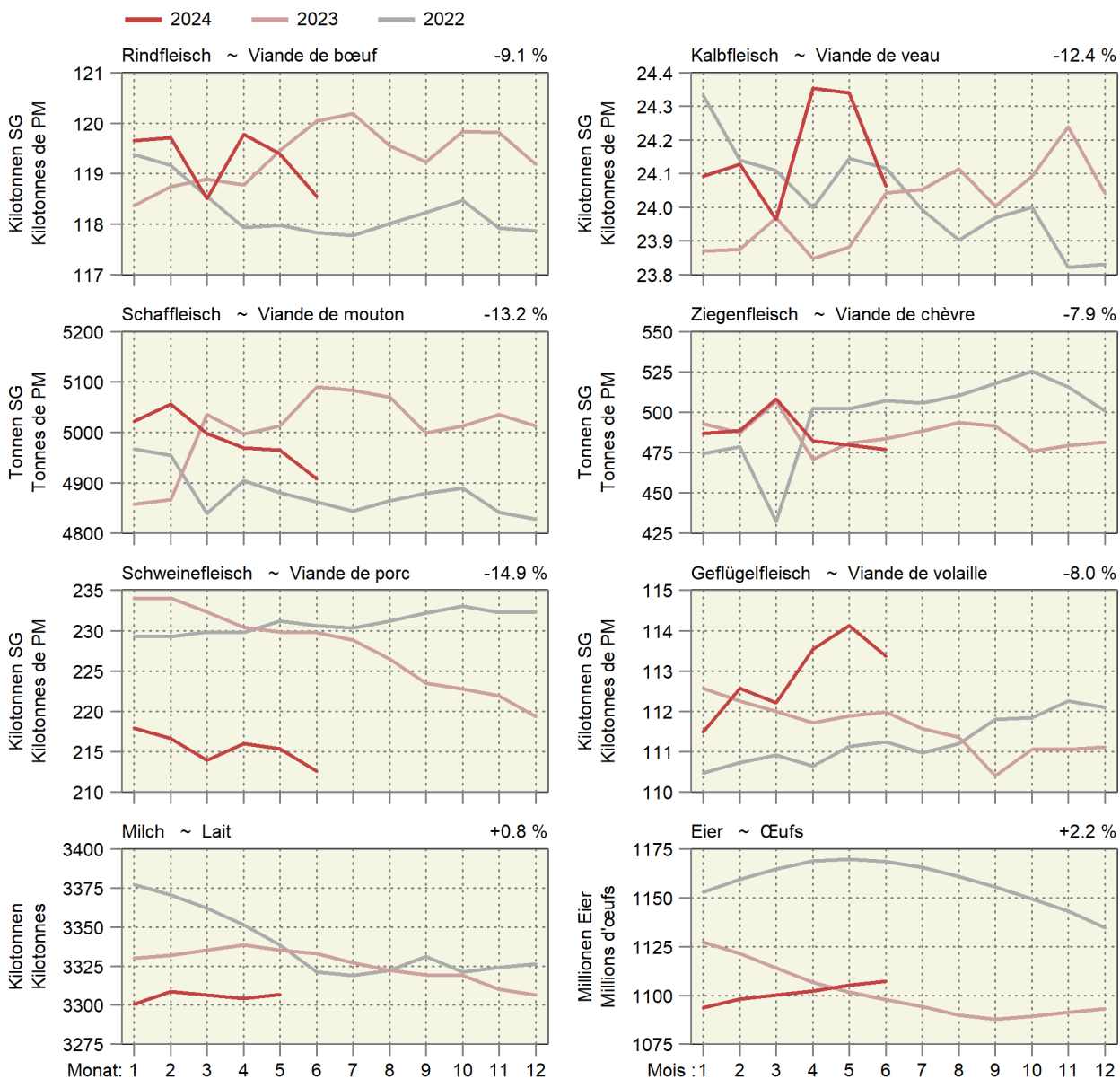

4.1 Angaben aus der Tierverkehrsdatenbank für Rindvieh Indications de la banque de données sur le trafic des animaux pour bovins

Bestand am Monatsende. Aufgrund der frühen Auswertung werden nicht alle Geburten erfasst. Dadurch wird auch der Kuhbestand etwas zu tief geschätzt.
Effectif à la fin du mois. Suite à l'évaluation précoce des données, les vélages ne sont pas enregistrés complètement. Par conséquent, l'effectif des vaches est légèrement trop petit.

Jahr	Monat	Gesamtbestand				Geburten	Linearer Trend in Tieren pro Tag		
Année	Mois	Effectif total				Naissances	Trend linéaire en animaux par jour		
		Total	Kühe ¹	Milchkühe	Andere Kühe		Gesamtbestand	Milchkühe	Andere Kühe
		Total	Vaches ¹	Vaches laitières	Autres vaches		Effectif total	Vaches laitières	Autres vaches
2023	Jan	1 535 434	675 960	534 904	141 056	63 836	13	-26	7
	Feb	1 534 375	675 347	533 886	141 461	54 491	5	-29	7
	Mrz	1 528 324	672 860	531 257	141 603	55 949	1	-30	7
	Apr	1 524 064	670 261	528 097	142 164	45 081	17	-28	9
	Mai	1 495 877	662 709	521 647	141 062	39 758	-12	-31	9
	Jun	1 491 249	660 676	518 453	142 223	40 157	0	-31	13
	Jul	1 485 098	656 998	514 496	142 502	43 444	-6	-32	14
	Aug	1 486 602	655 782	512 681	143 101	52 987	-3	-27	16
	Sep	1 491 694	660 430	516 820	143 610	61 335	-0	-26	17
	Okt	1 513 788	667 832	521 902	145 930	75 917	1	-24	20
	Nov	1 518 905	670 293	523 816	146 477	69 955	-5	-20	19
	Dez	1 533 570	675 827	528 413	147 414	65 266	4	-16	19
2024	Jan	1 534 708	676 888	529 080	147 808	65 543	-2	-16	18
	Fév	1 537 313	678 151	530 830	147 321	58 453	8	-8	16
	Mar	1 533 079	676 244	528 749	147 495	53 469	13	-7	16
	Avr	1 519 980	672 478	525 372	147 106	47 210	-11	-7	14
	Mai	1 500 945	666 841	520 745	146 096	43 074	14	-2	14
	Jun	1 489 398	662 753	517 223	145 530	34 384	-5	-3	9

¹ Bestand der weiblichen Tiere mit mindestens einer gemeldeten Geburt, am Monatsende

¹ Effectif des animaux femelles avec au moins un vélage, à la fin du mois

Kuhbestand Effectif de vaches

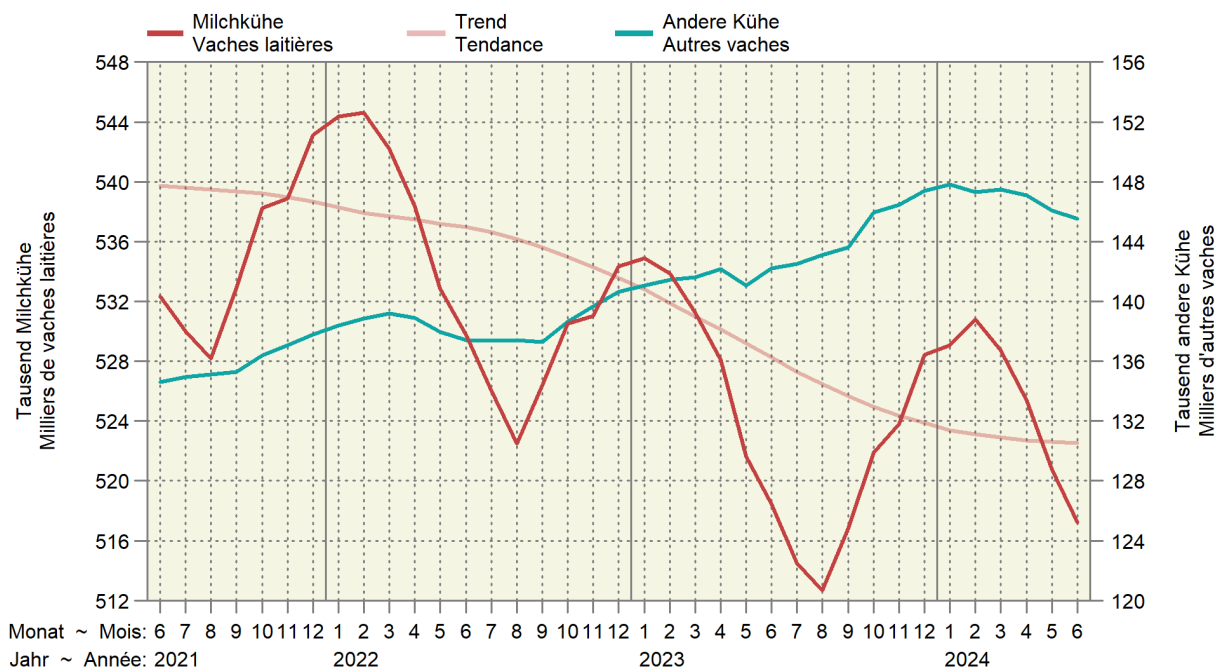

4.2 Rindviehbestand nach Alter und Geschlecht Effectif bovin selon âge et sexe

Bestand am Monatsende; Anzahl Geburten nach Meldemonat
Effectif à la fin du mois ; nombre de naissances selon le mois de la déclaration

Jahr	Monat	Alter ~ Âge								Total
Année	Mois	≤ 1 Jahr ~ ≤ 1 an		1 - 2 Jahre ~ 1 - 2 ans		2 - 3 Jahre ~ 2 - 3 ans		> 3 Jahre ~ > 3 ans		
		Männlich	Weiblich	Mâles	Femelles	Männlich	Weiblich	Mâles	Femelles	
2023	Jan	208 498	296 059	38 254	222 219	5 510	169 684	4 307	590 903	1 535 434
	Feb	206 686	294 821	39 053	222 396	5 503	170 918	4 374	590 624	1 534 375
	Mrz	202 788	294 131	38 704	222 551	5 374	171 102	4 412	589 262	1 528 324
	Apr	201 183	294 412	37 484	222 593	5 357	171 209	4 457	587 369	1 524 064
	Mai	193 004	288 627	34 569	219 481	4 992	168 838	4 406	581 960	1 495 877
	Jun	190 679	290 011	31 576	219 854	4 823	169 491	4 356	580 459	1 491 249
	Jul	188 732	289 162	30 389	218 479	4 758	169 960	4 375	579 243	1 485 098
	Aug	189 101	288 520	30 600	218 227	4 827	171 027	4 420	579 880	1 486 602
	Sep	192 901	289 553	32 260	215 033	4 953	170 518	4 484	581 992	1 491 694
	Okt	200 673	291 960	35 054	217 821	5 211	173 049	4 510	585 510	1 513 788
	Nov	203 020	291 554	35 690	218 465	5 278	173 775	4 512	586 611	1 518 905
	Dez	207 700	293 170	37 552	219 967	5 459	174 927	4 596	590 199	1 533 570
2024	Jan	208 063	294 535	37 490	219 901	5 382	174 550	4 534	590 253	1 534 708
	Fév	207 967	295 551	38 305	219 847	5 311	174 442	4 536	591 354	1 537 313
	Mar	205 181	294 589	38 275	219 689	5 346	174 078	4 602	591 319	1 533 079
	Avr	200 808	293 271	35 776	218 440	5 179	173 275	4 582	588 649	1 519 980
	Mai	195 275	291 002	33 133	215 537	5 069	172 774	4 473	583 682	1 500 945
	Jun	190 972	288 081	31 209	215 337	4 936	172 770	4 421	581 672	1 489 398

Identitas AG, Tierverkehrsdatenbank

Identitas AG, banque de données sur le trafic des animaux

Entwicklung der Bestände weiblicher Tiere nach Altersklasse Évolution des effectifs des femelles par classe d'âge

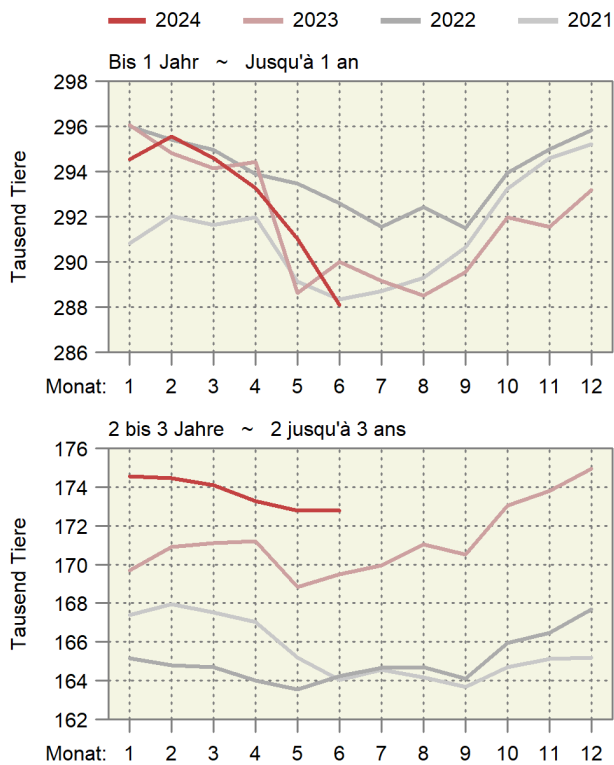

4.3 Schlachtviehmärkte der Proviande Marchés du bétail de boucherie de Proviande

Anzahl Märkte und aufgeführte Tiere
Nombre de marchés et d'animaux amenés

Jahre	Monate	Rindvieh (Grossvieh) Bovins (gros bétail)		Schafe Moutons	
		Märkte	Auffuhr	Märkte	Auffuhr
Années	Mois	Marchés	Amenée	Marchés	Amenée
2023	Januar ~ Janvier	55	4 854	22	4 336
	Februar ~ Février	50	4 319	26	5 805
	März ~ Mars	55	4 697	34	8 583
	April ~ Avril	49	4 184	23	5 044
	Mai ~ Mai	57	5 123	26	6 176
	Juni ~ Juin	46	3 477	19	5 293
	Juli ~ Juillet	47	3 957	7	1 954
	August ~ Août	50	4 629	25	4 642
	September ~ Septembre	51	4 331	32	6 935
	Oktober ~ Octobre	63	6 439	32	6 980
	November ~ Novembre	58	5 825	24	4 922
	Dezember ~ Décembre	42	3 436	18	4 174
Total		623	55 271	288	64 844
2024	Januar ~ Janvier	57	5 255	23	4 608
	Februar ~ Février	50	4 393	24	4 748
	März ~ Mars	51	4 349	28	7 719
	April ~ Avril	59	4 927	26	5 767
	Mai ~ Mai	52	4 421	21	4 474
	Juni ~ Juin	47	3 620	21	4 530

Proviande

Proviande

Auffuhren auf den Schlachtviehmärkten der Proviande

Animaux amenés aux marchés de Proviande

Anzahl Tiere nach Jahr und Woche ~ Nombre d'animaux par année et semaine

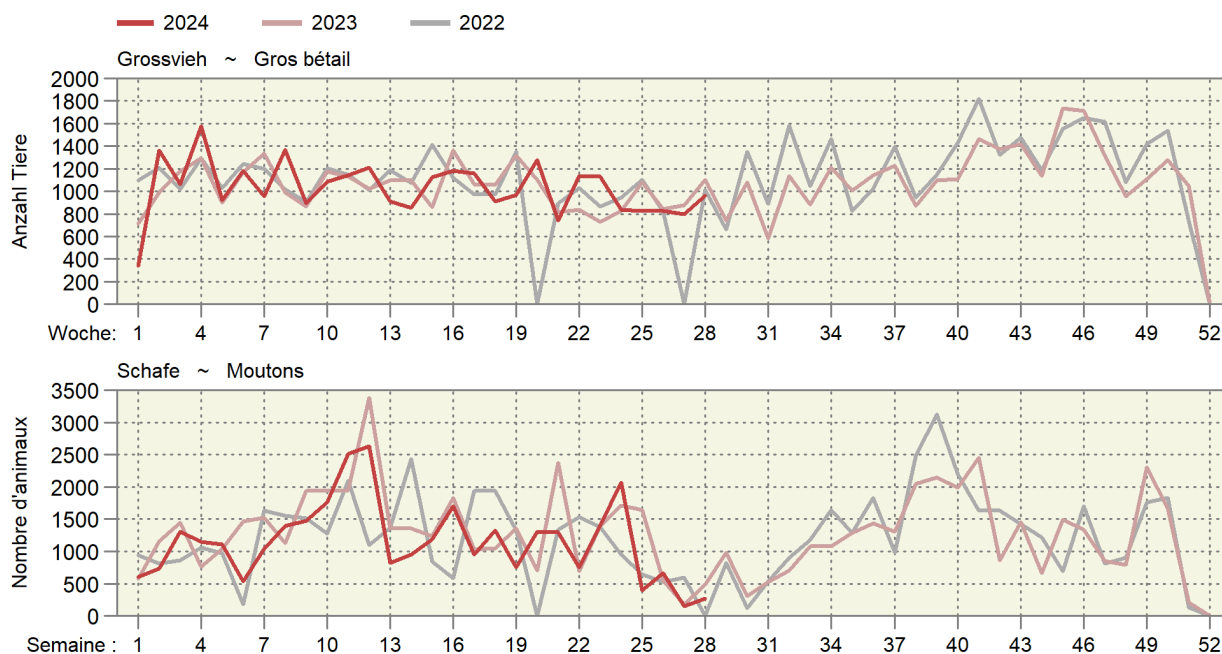

4.4 Provisorische Schlachtviehstatistik des inländischen Gross- und Kleinviehs Statistique provisoire du gros et petit bétail de boucherie indigène

Ohne Hofschlachtungen in Stück; geniessbar und ungeniessbar
Sans abattages à la ferme, en pièces; propres ou impropres à la consommation

Monate	Stiere ¹		Ochsen		Rinder		Kühe		Kälber	
Mois	Taureaux ¹		Bœufs		Génisses		Vaches		Veaux	
	2023	2024	2023	2024	2023	2024	2023	2024	2023	2024
Jan	9 346	9 129	4 420	4 808	8 743	9 177	14 425	15 397	15 686	16 506
Feb	8 437	8 146	3 910	4 550	8 152	8 077	12 475	12 608	15 969	16 367
Mrz	9 716	8 435	4 871	4 565	9 060	8 021	12 571	11 435	19 756	18 245
Apr	8 436	9 789	3 712	4 458	7 313	8 555	10 265	11 382	16 193	18 936
Mai	9 515	9 139	4 393	4 501	8 654	8 187	11 181	10 950	17 849	17 647
Jun	9 095	8 089	4 290	4 004	7 731	7 115	10 089	9 181	17 406	15 112
Jul	7 700		3 701		6 991		10 938		13 850	
Aug	8 252		3 975		7 229		12 299		14 753	
Sep	7 845		3 824		7 186		12 639		13 217	
Okt	9 093		4 386		8 949		16 171		13 672	
Nov	10 115		5 881		11 698		16 337		16 264	
Dez	7 981		3 864		7 845		11 926		15 156	
Jahr	105 531		51 227		99 551		151 316		189 771	
Jan - Jun	54 545	52 727	25 596	26 886	49 653	49 132	71 006	70 953	102 859	102 813
	Schweine		Schafe		Ziegen		Equiden		Junges Bankvieh ²	
	Porcs		Moutons		Chèvres		Équidés		Jeune bétail d'étal ²	
	2023	2024	2023	2024	2023	2024	2023	2024	2023	2024
Jan	226 705	215 678	16 959	17 607	1 264	1 324	116	114	6 728	6 992
Fév	198 143	186 035	16 183	17 770	1 910	2 075	67	70	5 771	6 246
Mar	211 288	181 577	29 222	27 085	8 539	11 371	65	77	6 424	5 878
Avr	173 325	194 812	19 091	18 015	7 875	4 401	51	73	4 954	5 829
Mai	204 437	196 103	18 516	18 127	5 667	4 633	62	62	5 852	6 214
Jun	205 528	174 083	20 059	17 612	3 040	2 779	51	45	6 385	5 660
Jul	194 832		13 693		1 516		45		5 964	
Aoû	202 912		17 124		1 990		56		6 861	
Sep	197 300		20 027		2 407		57		6 221	
Oct	212 876		22 107		3 401		203		7 088	
Nov	210 264		21 333		3 197		235		8 257	
Déc	195 371		20 907		1 957		100		6 026	
Année	2 432 981		235 221		42 763		1 108		76 531	
Jan - jun	1 219 426	1 148 288	120 030	116 216	28 295	26 583	412	441	36 114	36 819
	Älteres Bankvieh ³		Grosses Rindvieh		Männliche Kälber		Weibliche Kälber		Schlachtsauen	
	Bétail d'étal plus âgé ³		Gros bétail bovin		Veaux mâles		Veaux femelles		Truies de réforme	
	2023	2024	2023	2024	2023	2024	2023	2024	2023	2024
Jan	15 781	16 122	36 934	38 511	9 973	10 605	5 713	5 901	1 457	1 697
Feb	14 728	14 527	32 974	33 381	10 798	10 646	5 171	5 721	1 090	1 339
Mrz	17 223	15 143	36 218	32 456	13 323	11 783	6 433	6 462	1 390	1 104
Apr	14 507	16 973	29 726	34 184	10 616	12 325	5 577	6 611	1 242	1 499
Mai	16 710	15 613	33 743	32 777	11 671	11 210	6 178	6 437	1 272	1 167
Jun	14 731	13 548	31 205	28 389	11 270	9 514	6 136	5 598	1 075	1 176
Jul	12 428		29 330		8 789		5 061		1 182	
Aug	12 595		31 755		9 104		5 649		1 493	
Sep	12 634		31 494		8 082		5 135		1 331	
Okt	15 340		38 599		8 265		5 407		1 570	
Nov	19 437		44 031		9 911		6 353		1 592	
Dez	13 664		31 616		9 066		6 090		1 190	
Jahr	179 778		407 625		120 868		68 903		15 884	
Jan - Jun	93 680	91 926	200 800	199 698	67 651	66 083	35 208	36 730	7 526	7 982

¹ Inklusive alte Stiere (Kategorie MA)

² 8 bis 12 Monate alt

³ Älter als 12 Monate

¹ Y inclus les vieux taureaux (catégorie MA)

² Agés de 8 à 12 mois

³ Agés de plus de 12 mois

Inländische Schlachtungen nach Monat, in tausend Schlachtungen
 Abattages indigènes par mois, en milliers d'abattages
 In thousand slaughterings ~ En milliers d'abattages

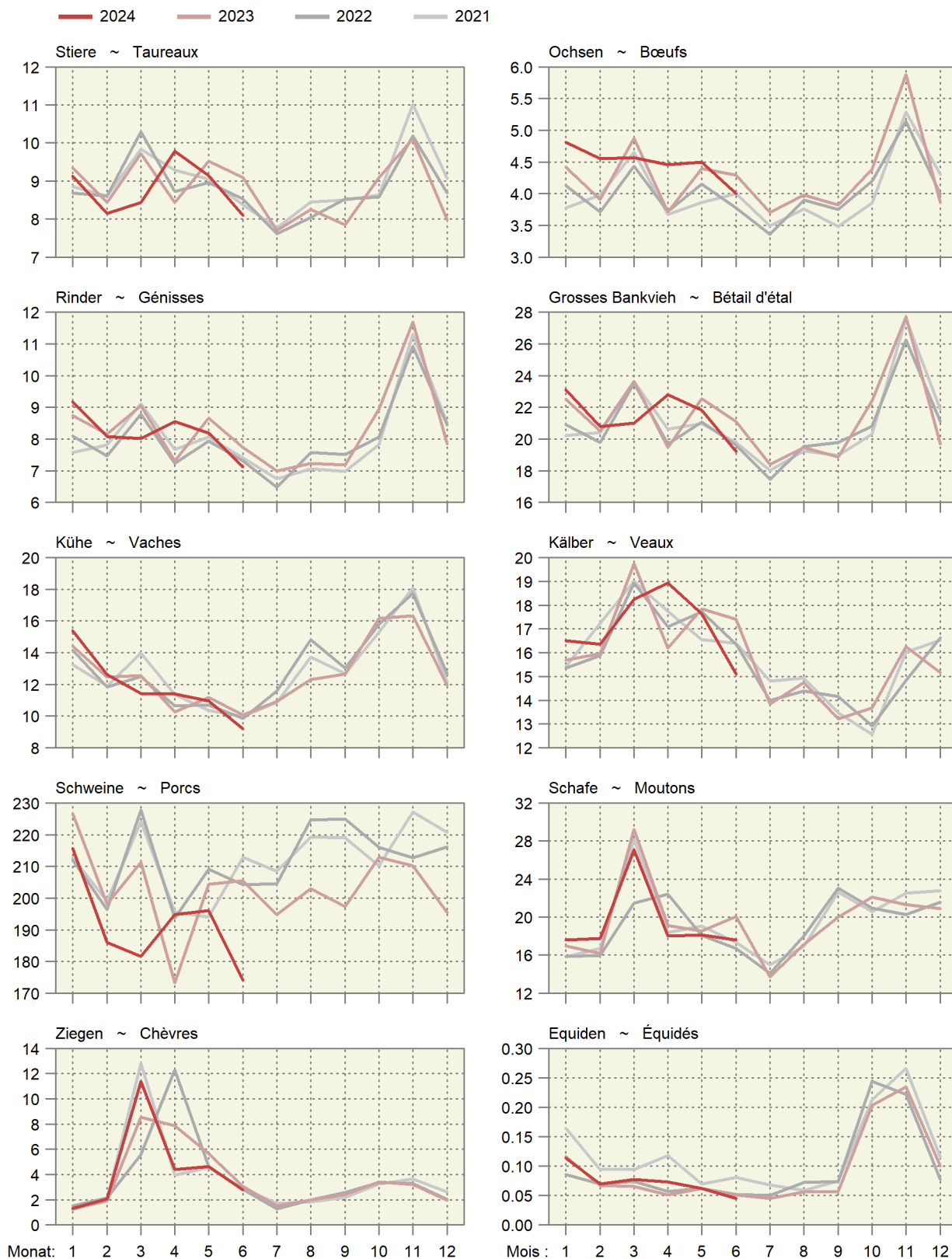

Inländische Schlachtungen über 12 Monate kumuliert
 Abattages indigènes cumulés sur 12 mois
 In tausend Schlachtungen ~ En milliers d'abattages

— 2024 — 2023 — 2022 — 2021

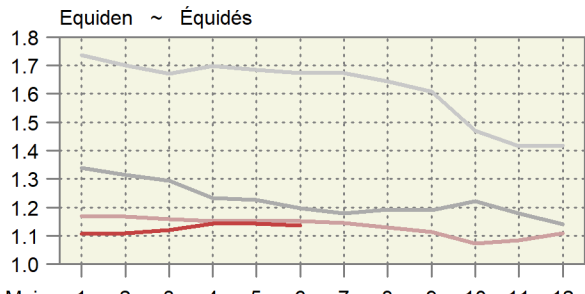
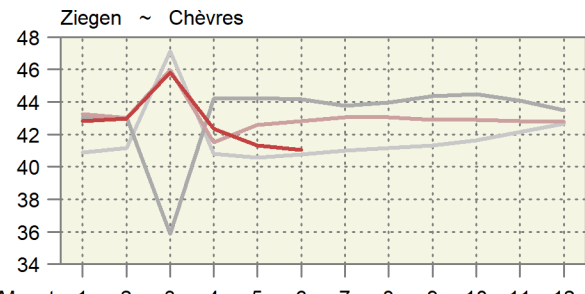
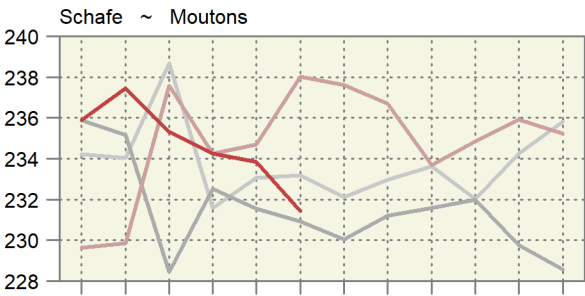
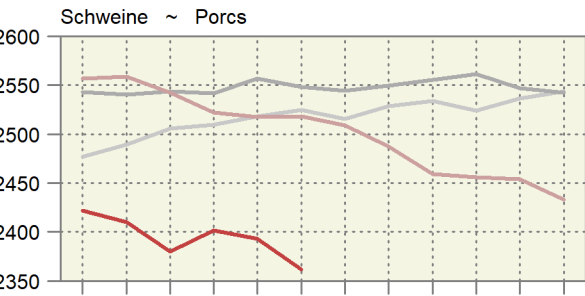
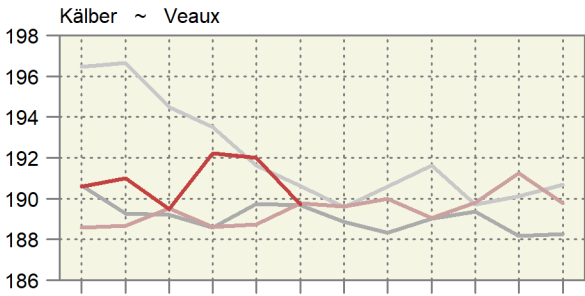
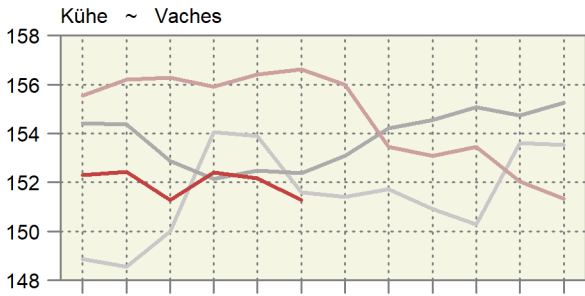
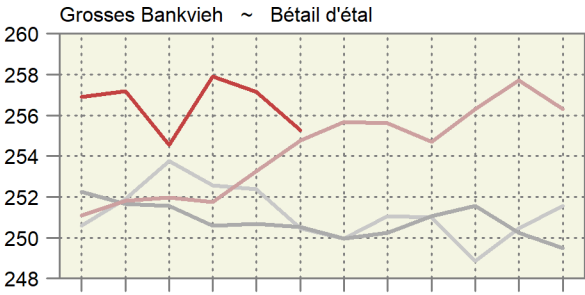
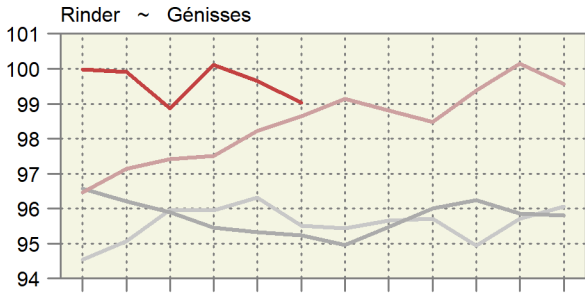
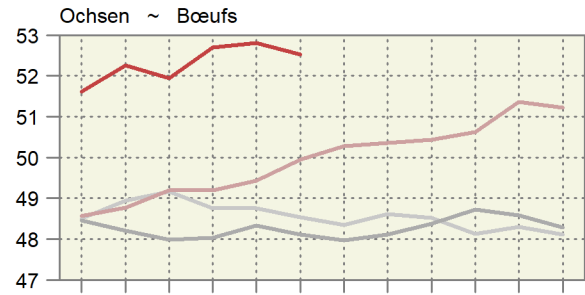
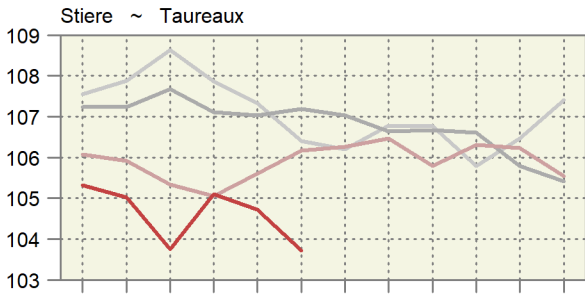

Monat: 1 2 3 4 5 6 7 8 9 10 11 12

Mois : 1 2 3 4 5 6 7 8 9 10 11 12

4.5 Durchschnittsgewichte der Schlachtkörper inländischer Schlachttiere Poids moyens des carcasses du bétail de boucherie indigène

Kilogramm Schlachtgewicht je Tier ~ Kilogramme de poids mort par animal

Jahre	Monate	Stiere	Ochsen	Rinder	Kühe	Kälber	Schweine	Schafe	Ziegen
Années	Mois	Taureaux	Bœufs	Génisses	Vaches	Veaux	Porcs	Moutons	Chèvres
2021	Jan	300.4	261.8	268.1	320.3	127.4	91.5	21.5	10.1
	Fév	300.4	266.0	270.2	322.2	128.2	90.6	21.5	11.7
	Mar	301.8	268.5	271.9	324.8	129.6	90.2	20.6	8.0
	Avr	305.2	271.6	272.3	324.3	131.2	90.4	21.7	9.4
	Mai	304.6	270.6	271.2	322.7	130.5	89.9	21.7	9.9
	Jun	303.8	266.7	265.1	321.4	128.6	89.6	21.4	8.6
	Jul	303.5	267.4	266.9	315.2	128.5	89.1	21.0	10.9
	Aoû	302.2	261.7	265.3	310.6	129.4	89.6	20.9	13.1
	Sep	299.4	258.4	264.3	305.0	128.4	90.0	20.5	14.7
	Oct	298.1	255.7	262.9	304.6	126.4	90.4	21.0	15.0
	Nov	297.7	254.4	264.3	306.6	124.5	90.9	21.2	15.3
	Déc	296.2	254.3	263.8	309.7	121.3	90.1	20.6	14.6
2022	Jan	301.2	257.9	266.6	316.7	124.4	91.1	21.4	15.3
	Feb	302.6	264.4	268.7	319.9	126.9	91.6	21.6	13.2
	Mrz	302.8	264.5	267.7	318.6	128.6	91.4	21.7	10.1
	Apr	305.0	266.7	268.8	319.1	129.6	90.9	20.7	8.7
	Mai	305.2	264.9	267.5	318.1	130.2	90.3	21.5	9.7
	Jun	303.1	265.6	265.1	315.7	127.2	90.5	21.2	10.6
	Jul	300.4	261.6	263.3	310.2	127.0	89.2	21.0	13.2
	Aug	300.7	261.9	263.1	300.8	128.1	91.5	20.7	14.2
	Sep	298.7	257.7	262.6	299.1	126.9	91.9	20.8	15.3
	Okt	298.5	256.6	262.5	300.7	125.2	92.1	21.1	16.8
	Nov	298.7	253.7	263.2	303.2	122.5	93.4	20.9	14.1
	Dez	297.8	255.7	263.1	307.9	121.2	92.5	21.1	11.3
2023	Jan	301.7	260.6	266.9	312.6	124.4	92.5	21.8	12.3
	Fév	302.7	265.3	269.7	317.9	126.5	91.1	21.9	11.9
	Mar	304.9	272.8	271.4	319.6	127.9	90.5	21.7	8.9
	Avr	306.5	272.4	272.5	319.9	129.3	90.3	22.2	9.1
	Mai	307.5	274.3	272.2	318.0	131.2	89.7	21.8	9.7
	Jun	306.4	271.6	267.4	317.3	128.7	89.5	21.5	10.7
	Jul	303.7	269.3	267.4	311.3	129.2	88.9	21.1	14.3
	Aoû	301.2	266.1	265.7	308.7	129.2	89.7	21.0	16.9
	Sep	298.7	262.0	265.0	301.4	127.3	89.7	20.3	15.3
	Oct	301.4	257.6	263.4	302.0	124.8	90.1	20.6	12.1
	Nov	297.8	256.8	263.7	304.5	120.7	90.2	21.0	15.5
	Dez	297.5	254.1	262.5	308.4	119.8	89.5	20.7	12.9
2024	Jan	301.1	259.0	265.7	314.6	121.4	90.5	21.5	15.7
	Feb	301.6	265.6	267.7	316.1	125.6	90.3	21.9	11.8
	Mrz	304.2	266.3	269.5	316.6	129.6	90.3	21.3	8.4
	Apr	306.5	273.0	270.4	317.5	131.2	90.7	22.0	10.4
	Mai	305.0	267.6	268.6	316.3	132.0	90.4	22.0	11.3
	Jun	306.8	272.3	270.0	314.6	129.9	89.9	21.3	10.8

Proviande, Klassifizierung; Berechnungen durch Agristat

Proviande, classification ; calculs par Agristat

Entwicklung der durchschnittlichen Schlachtgewichte

Évolution des poids morts moyens

In Kilogramm Schlachtgewicht pro inländisches Schlachttier nach Monat

En kilogrammes de poids mort par animal de boucherie indigène et par mois

— 2024 — 2023 — 2022 — 2021

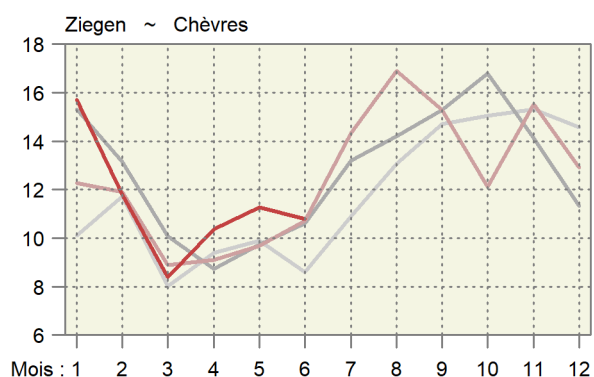
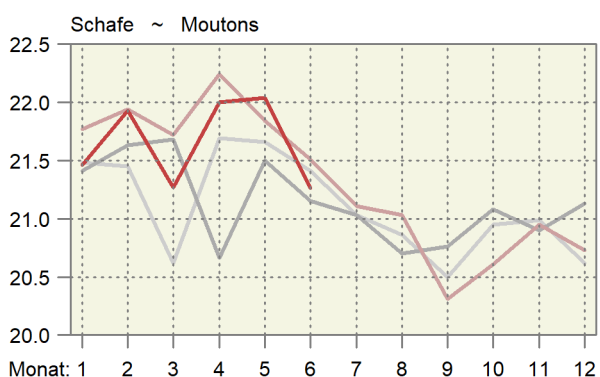
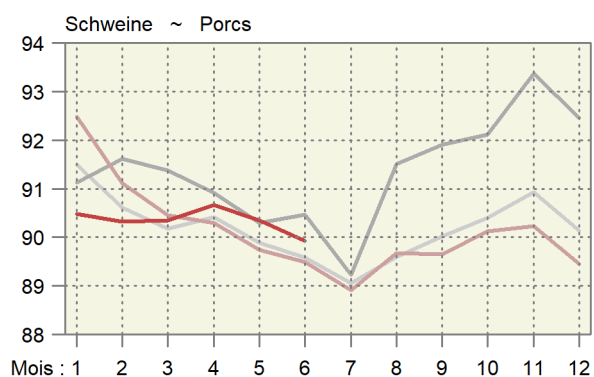
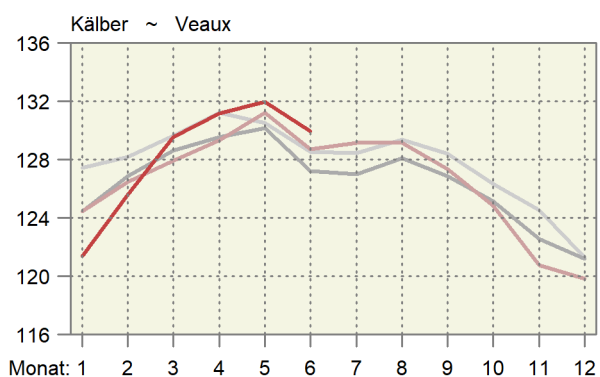
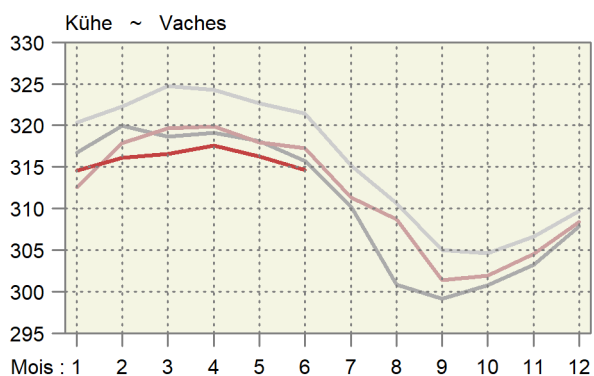
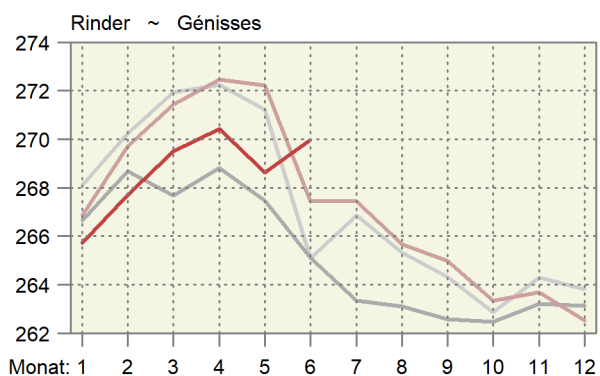
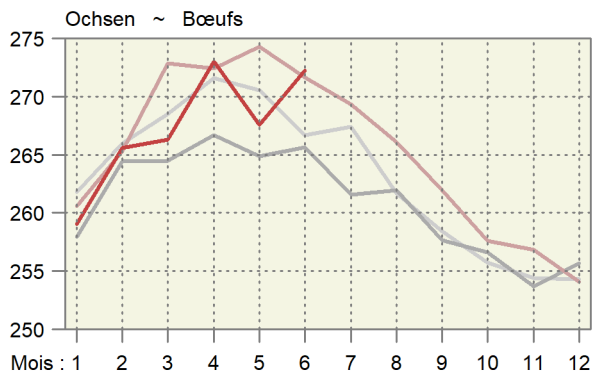
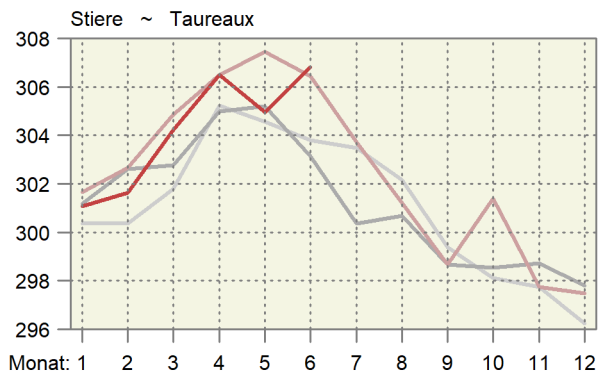

4.6 Fleischproduktion aus kontrollierten Schlachtungen von inländischem Gross- und Kleinvieh Production de viande des abattages contrôlés de gros et de petit bétail indigène

Tonnen Schlachtgewicht gemäss Definition der Schlachtgewichtsverordnung; geniessbar und ungeniessbar
Poids mort, en tonnes, selon définition de l'ordonnance sur le pesage des animaux abattus ; propres ou impropres à la consommation

Monate	Stiere ~ Taureaux		Ochsen ~ Bœufs		Rinder ~ Génisses		Kühe ~ Vaches		Grossvieh ~ Gros bétail	
Mois	2023	2024 *	2023	2024 *	2023	2024 *	2023	2024 *	2023	2024 *
Jan	2 819	2 749	1 152	1 245	2 333	2 439	4 509	4 844	10 813	11 277
Feb	2 554	2 457	1 037	1 208	2 199	2 162	3 965	3 986	9 755	9 814
Mrz	2 962	2 566	1 329	1 216	2 459	2 162	4 018	3 620	10 768	9 564
Apr	2 586	3 000	1 011	1 217	1 993	2 314	3 283	3 614	8 873	10 145
Mai	2 925	2 787	1 205	1 204	2 356	2 199	3 555	3 463	10 042	9 654
Jun	2 787	2 482	1 165	1 090	2 068	1 921	3 201	2 888	9 221	8 381
Jul	2 339		997		1 870		3 405		8 610	
Aug	2 486		1 058		1 920		3 796		9 260	
Sep	2 343		1 002		1 904		3 809		9 058	
Okt	2 740		1 130		2 357		4 883		11 110	
Nov	3 012		1 510		3 085		4 975		12 582	
Dez	2 374		982		2 059		3 678		9 093	
Jahr	31 927		13 578		26 602		47 079		119 186	
Jan - Jun	16 633	16 041	6 900	7 181	13 407	13 196	22 532	22 416	59 472	58 834

	Kälber ~ Veaux		Rindvieh ~ Bovins		Schweine ~ Porcs		Schafe ~ Moutons		Ziegen ~ Chèvres	
	2023	2024 *	2023	2024 *	2023	2024 *	2023	2024 *	2023	2024 *
Jan	1 952	2 003	12 765	13 280	20 967	19 515	369	378	16	21
Fév	2 020	2 055	11 775	11 869	18 054	16 804	355	390	23	24
Mar	2 527	2 364	13 296	11 927	19 112	16 404	635	576	76	95
Avr	2 094	2 484	10 967	12 629	15 651	17 662	425	396	72	46
Mai	2 342	2 329	12 384	11 983	18 347	17 718	405	400	55	52
Jun	2 241	1 964	11 462	10 345	18 394	15 656	432	375	33	30
Jul	1 789		10 399		17 321		289		22	
Aoû	1 906		11 166		18 196		360		34	
Sep	1 683		10 741		17 690		407		37	
Oct	1 707		12 817		19 185		456		41	
Nov	1 964		14 546		18 973		447		50	
Déc	1 816		10 909		17 476		433		25	
Année	24 040		143 227		219 366		5 013		482	
Jan - jun	13 176	13 199	72 648	72 033	110 526	103 758	2 620	2 515	273	269

Berechnet aufgrund der Schlachtungen gemäss Tabelle 4.4 und der Durchschnittsgewichte gemäss Tabelle 4.5

Calculé sur la base des abattages selon le tableau 4.4 et des poids moyens selon le tableau 4.5

Agristat

Agristat

Fleischproduktion aus kontrollierten Schlachtungen von inländischem Gross- und Kleinvieh Production de viande des abattages contrôlés de gros et de petit bétail indigène

Über 12 Monate kumulierte Menge; in tausend Tonnen ~ Quantité cumulée sur 12 mois ; en milliers de tonnes

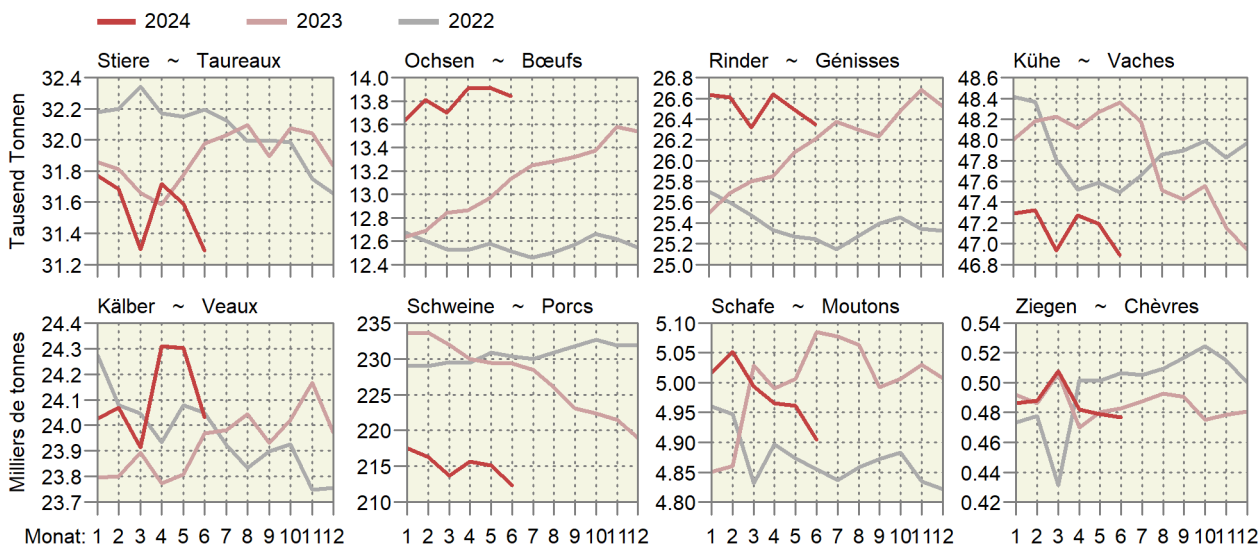

4.7 Fleisch von Gross- und Kleinvieh, verkaufsfertig Viande de gros et de petit bétail, prête à la vente

In Tonnen verkaufsfertigem Fleisch, ohne Fleischanfall aus nicht kontrollierten Hofschlachtungen und Organteile.
Für Einfuhr und Ausfuhr wurden Auszüge der folgenden Zollkapitel verwendet: 1 (Lebendvieh), 2, 16, 19, 21 (Fleisch).
En tonnes de viande prête à la vente, sans viande d'abattages domestiques non contrôlés et sans abats comestibles.
Pour l'exportation et l'importation, des extraits des chapitres suivants : 1 (animaux vivants), 2, 16, 19, 21 (viande).

	Juni			Januar - Juni			
	Juin			Janvier - juin			
	2023	2024 *	%	2023	2024 *	%	
Rindfleisch (Grossviehfleisch)							Viande de bœuf (gros bétail)
Inlandproduktion	5 996	5 466	-8.8	38 570	38 255	-0.8	Production indigène
Einfuhr in Form von							Importations
Lebendvieh	26	23	-11.5	170	147	-13.5	des animaux vivants
Fleisch	1 453	1 937	33.3	9 648	10 526	9.1	de viande
Total	1 479	1 960	32.5	9 818	10 673	8.7	Total
Ausfuhr	253	243	-4.0	1 855	1 970	6.2	Exportations
Verfügbar	7 223	7 183	-0.6	46 533	46 957	0.9	Disponible
%-Anteil der Einfuhr	20.5	27.3		21.1	22.7		Importation en %
Kalbfleisch							Viande de veau
Inlandproduktion	1 519	1 335	-12.1	8 934	8 975	0.5	Production indigène
Einfuhr in Form von							Importations
Lebendvieh	9	11	11.8	61	68	11.3	des animaux vivants
Fleisch	20	19	-4.4	107	102	-4.9	de viande
Total	29	30	0.9	168	169	1.0	Total
Ausfuhr	0	0	-79.8	0	0	-57.5	Exportations
Verfügbar	1 548	1 365	-11.8	9 101	9 144	0.5	Disponible
%-Anteil der Einfuhr	1.9	2.2		1.8	1.9		Importation en %
Schweinefleisch							Viande de porc
Inlandproduktion	13 586	11 585	-14.7	81 637	76 781	-5.9	Production indigène
Einfuhr in Form von							Importations
Lebendvieh	10	9	-9.9	20	37	82.1	des animaux vivants
Fleisch	890	1 315	47.7	4 423	7 046	59.3	de viande
Total	900	1 323	47.0	4 443	7 082	59.4	Total
Ausfuhr	628	145	-76.8	5 504	1 085	-80.3	Exportations
Verfügbar	13 858	12 763	-7.9	80 576	82 778	2.7	Disponible
%-Anteil der Einfuhr	6.5	10.4		5.5	8.6		Importation en %
Schafffleisch							Viande de mouton
Inlandproduktion	323	281	-13.1	1 963	1 886	-3.9	Production indigène
Einfuhr in Form von							Importations
Lebendvieh	-	-	...	-	-	...	des animaux vivants
Fleisch	444	494	11.3	2 690	2 886	7.3	de viande
Total	444	494	11.3	2 690	2 886	7.3	Total
Ausfuhr	0	-	...	1	2	81.9	Exportations
Verfügbar	767	775	1.0	4 652	4 770	2.5	Disponible
%-Anteil der Einfuhr	57.9	63.7		57.8	60.5		Importation en %
Total Fleisch von Schlachttieren							Total de la viande
Inlandproduktion	21 425	18 667	-12.9	131 104	125 897	-4.0	d'animaux de boucherie
Einfuhr in Form von							Production indigène
Lebendvieh	45	42	-6.3	251	251	0.2	Importations
Fleisch	2 807	3 764	34.1	16 869	20 559	21.9	des animaux vivants
Total	2 852	3 807	33.5	17 119	20 811	21.6	Total
Ausfuhr	881	388	-55.9	7 360	3 058	-58.5	Exportations
Verfügbar	23 396	22 086	-5.6	140 863	143 650	2.0	Disponible
%-Anteil der Einfuhr	12.2	17.2		12.2	14.5		Importation en %

Fleischproduktion gemäss Tabelle 4.6

Production de viande selon tableau 4.6

Agristat

Agristat

Fleisch von Gross- und Kleinvieh, verkaufsfertig
Viande de gros et de petit bétail, prête à la vente

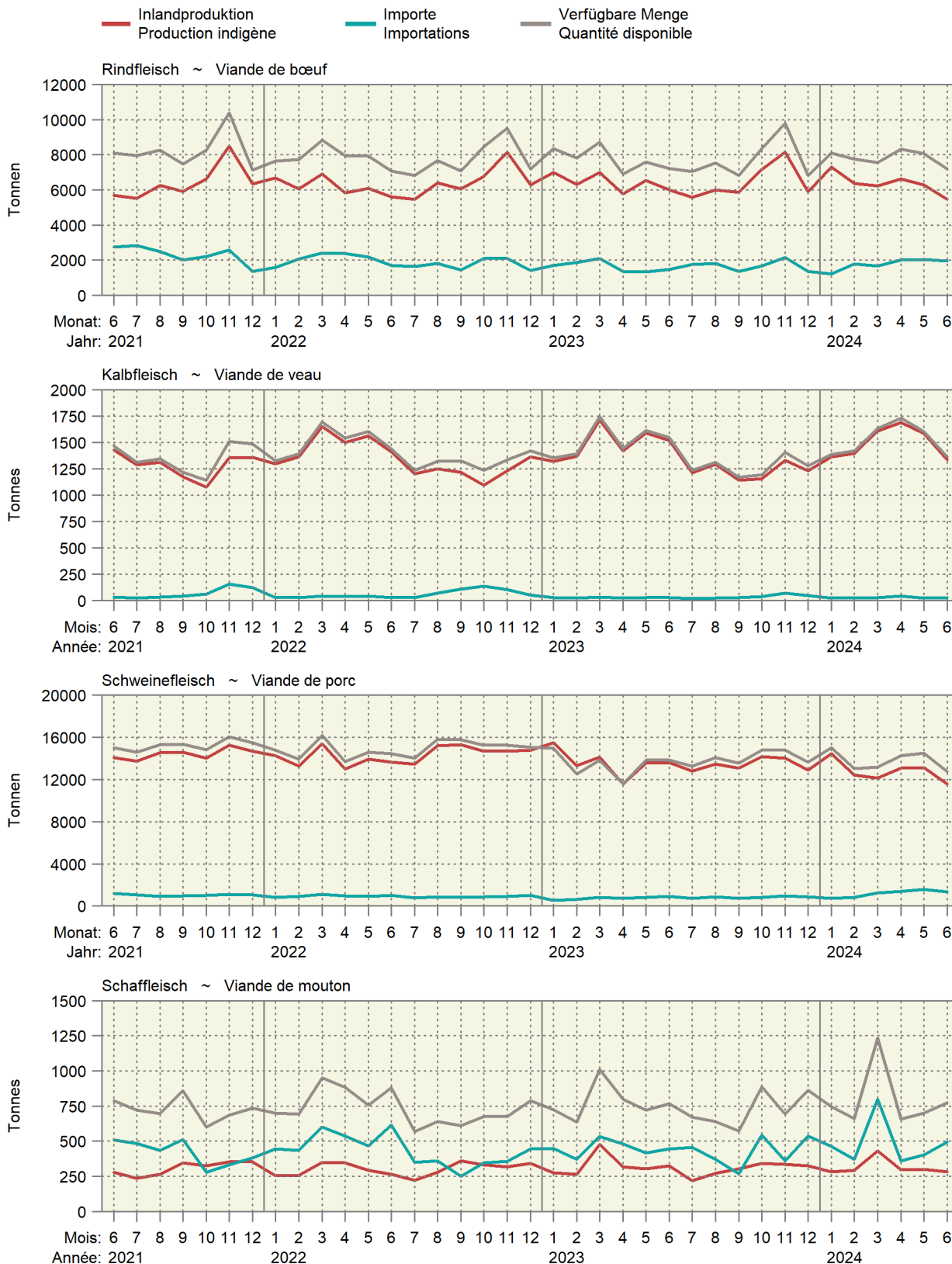

Fleisch von Gross- und Kleinvieh, verkaufsfertig
Viande de gros et de petit bétail, prête à la vente

Über 12 Monate kumulierte Werte, in Kilotonnen ~ Valeurs cumulées sur 12 mois, en kilotonnes

2024 2023 2022 2021

Produktion ~ Production

Einfuhr ~ Importation

Verfügbar ~ Disponible

Rindfleisch ~ Viande de bœuf

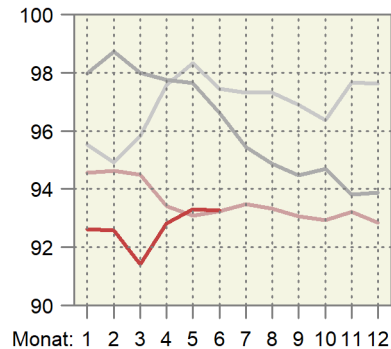
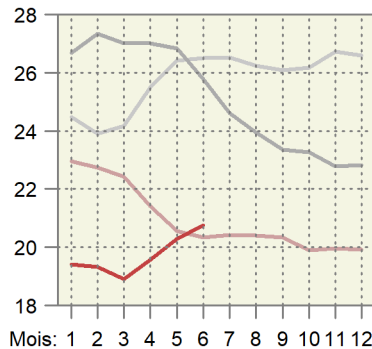
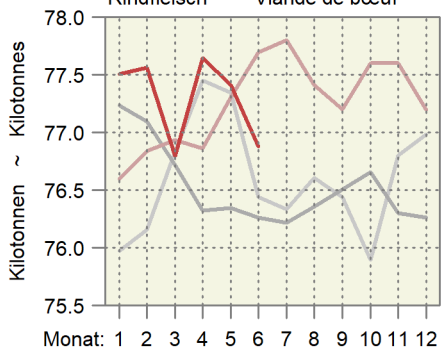

Kalbfleisch ~ Viande de veau

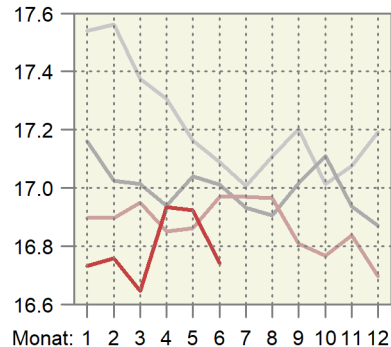
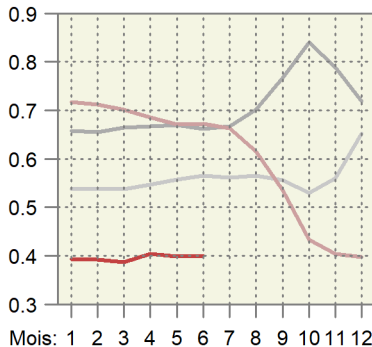
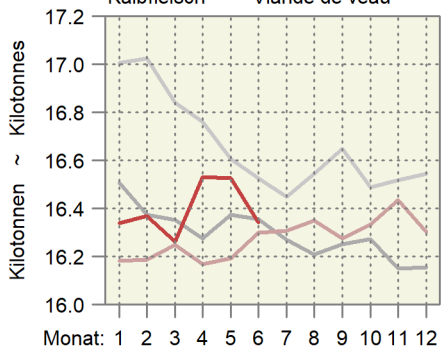

Schweinefleisch ~ Viande de porc

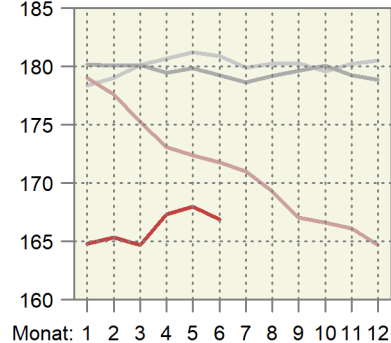
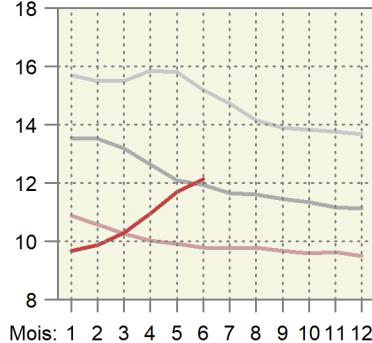
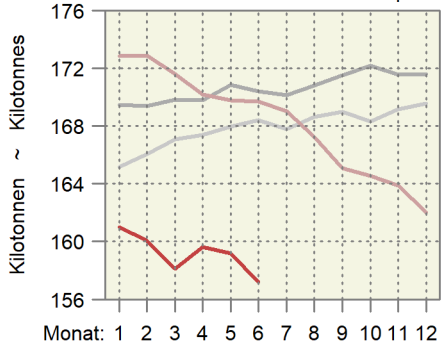

Schaffleisch ~ Viande de mouton

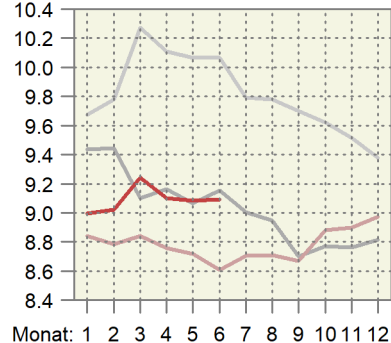
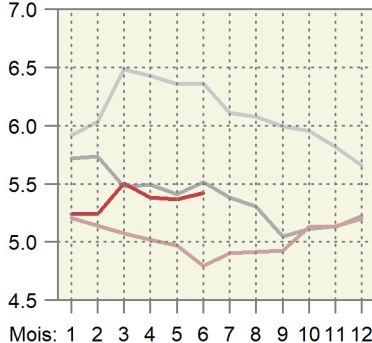
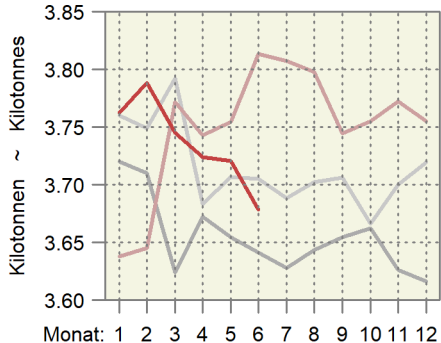

4.8 Schlachtgeflügelproduktion, monatlich erfasste Mengen Production de volaille de boucherie, quantité relevée mensuellement

In Tonnen, ohne Suppenhühner, ohne Organteile, geniessbar und ungeniessbar
En tonnes, sans les poules à bouillir, sans les abats, propres ou impropres à la consommation

Organisation, Erzeugnis	Juni			Januar - Juni			Organisation, produit
	Juin			Janvier - juin			
	2023	2024	%	2023	2024	%	
Wareneingang, Lebendgewicht							Entrée d'animaux, poids vif
Bell Poulets	4 113	3 998	-2.8	24 398	24 920	2.1	Bell Poulets
Micarna Poulets	5 658	5 457	-3.6	32 718	34 135	4.3	Micarna Poulets
Frifag Poulets	1 879	1 413	-24.8	11 152	12 643	13.4	Frifag Poulets
Truten	244	158	-35.4	1 342	1 201	-10.5	Dindes
Kneuss Poulets	1 227	1 037	-15.5	6 675	6 840	2.5	Kneuss Poulets
Andere Poulets	213	210	-1.3	1 268	1 258	-0.8	Autres Poulets
Truten	18	13	-28.9	62	55	-11.2	Dindes
Übriges Geflügel	8	8	-5.7	42	42	0.4	Autre volaille
Lebendgewicht total	13 360	12 292	-8.0	77 656	81 093	4.4	Poids vif, total
	2023	2024	Veränd. in t	2023	2024	Variation en t	
Wareneingang, Schlachtgewicht ¹							Entrée d'animaux, poids mort ¹
Bell Poulets	2 920	2 838	-82	17 323	17 693	371	Bell Poulets
Micarna Poulets	4 017	3 874	-143	23 230	24 236	1 006	Micarna Poulets
Frifag Poulets	1 334	1 004	-331	7 918	8 977	1 059	Frifag Poulets
Truten	188	121	-66	1 033	925	-109	Dindes
Kneuss Poulets	871	736	-135	4 739	4 856	117	Kneuss Poulets
Andere Poulets	151	149	-2	900	893	-7	Autres Poulets
Truten	14	10	-4	47	42	-5	Dindes
Übriges Geflügel	4	4	-0	21	21	0	Autre volaille
Schlachtgewicht total	9 499	8 736	-763	55 212	57 643	2 432	Poids mort, total
¹ Die Schlachtausbeute							¹ Rendement à l'abattage
- Poulet: 0.71							- Poulet : 0.71
- Truten: 0.77							- Dinde : 0.77
- Übriges Geflügel (Enten, Gänsen, Perlhühner, Wachteln): 0.51							- Autre volaille (canards, oies, pintades, cailles) : 0.51

Geflügelschlächtereien; Berechnungen durch Agristat

Abattoirs de volailles ; calculs par Agristat

4.9 Produktion, Einfuhr, Ausfuhr und Verbrauch von Geflügelfleisch Production, importations, exportations et consommation de viande de volaille

In Tonnen Schlachtgewicht (SG) oder verkaufsfertig (VFF), genießbar und ungenießbar. Für Einfuhr und Ausfuhr wurden Auszüge der folgenden Zollkapitel verwendet: 2 (unverarbeitetes Fleisch), 16 und 19 (verarbeitetes Fleisch).

En tonnes poids mort (PM) ou prête à la vente (VPV), propre ou impropre à la consommation. Pour l'exportation et l'importation, des extraits des chapitres suivants sont considérés : 2 (viande non transformée), 16 et 19 (viande transformée).

Position	Einheit	Juni			Januar - Juni			Unité	Position
		Juni		%	Januar - Juni		%		
		2023	2024		2023	2024			
Inlandproduktion, Eigenverbrauch der Produzenten und Markt ¹	SG VFF	9 550 7 334	8 782 6 750	-8.0 -8.0	55 504 42 634	57 948 44 528	4.4 4.4	PM VPV	Production indigène, autoconsommation par les producteurs et vente ¹
Einfuhr									Importations
unverarbeitetes Fleisch	VFF	3 664	3 209	-12.4	19 706	22 320	13.3	VPV	de viande non transformée
verarbeitetes Fleisch	VFF	836	852	1.9	4 463	4 851	8.7	VPV	de viande transformée
Total	VFF	4 500	4 061	-9.8	24 169	27 171	12.4	VPV	Total
Ausfuhr									Exportations
unverarbeitetes Fleisch	VFF	21	24	16.3	166	206	23.9	VPV	de viande non transformée
verarbeitetes Fleisch	VFF	341	104	-69.6	1 328	964	-27.4	VPV	de viande transformée
Total	VFF	362	128	-64.6	1 494	1 170	-21.7	VPV	Total
Verfügbar	VFF	11 472	10 683	-6.9	65 309	70 529	8.0	VPV	Disponible
Inlandanteil	%	64	63	-1.2	65	63	-3.3	%	Part indigène

¹ Ohne Suppenhühner, ohne Organteile

¹ Sans les poules à bouillir, sans les abats

Bundesamt für Zoll und Grenzsicherheit (BAZG); Agristat

Office fédéral de la douane et de la sécurité des frontières (OFDF); Agristat

Verfügbare Menge, Inlandproduktion und Importe von Geflügelfleisch Quantité disponible, production indigène et importation de viande de volaille

Verkaufsfertiges Fleisch (VFF) in Tonnen ~ Viande prête à la vente (VPV) en tonnes

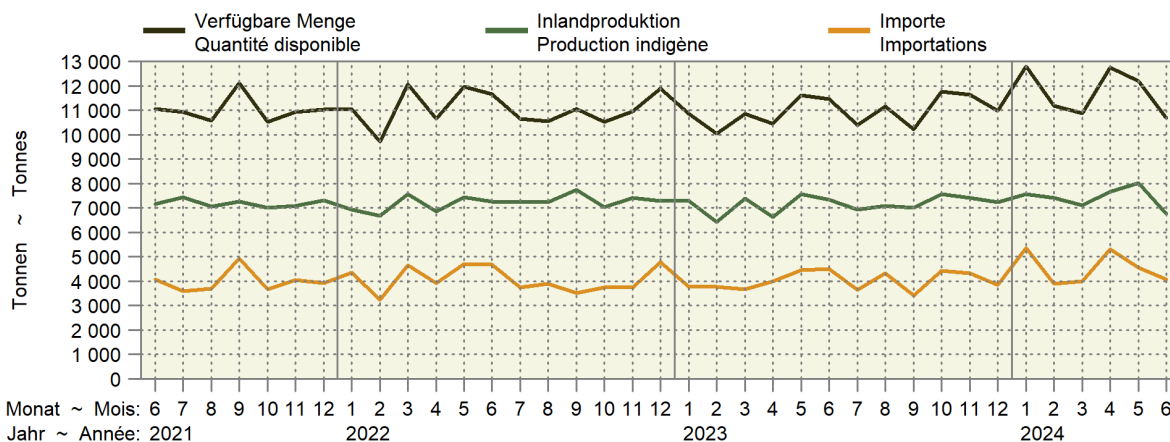

Inlandproduktion und Importe als 12-Monats-Mittel Production indigène et importations comme moyenne glissante sur 12 mois

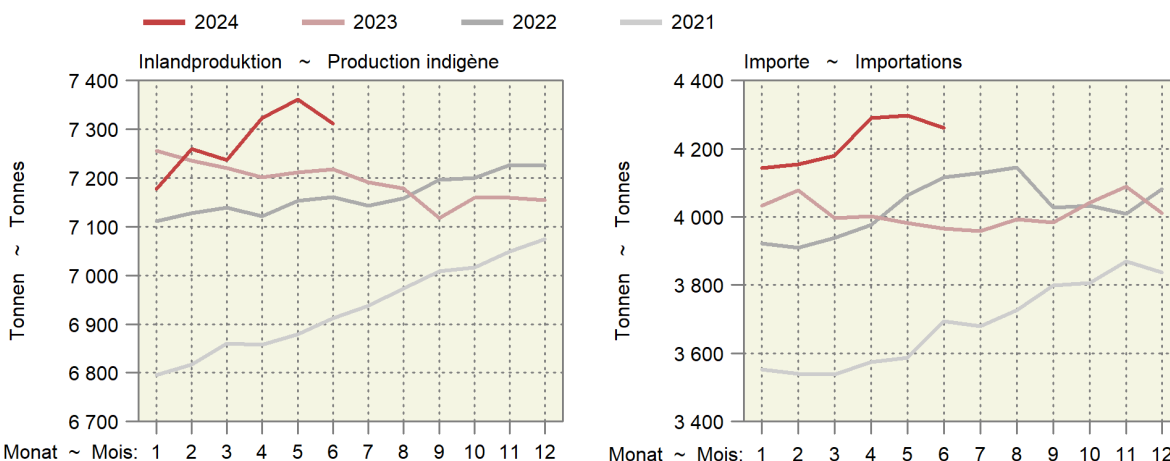

4.10 Produktion und Einfuhr von Eiern Production et importation d'œufs

Position	Einheit	Juni			Januar - Juni			Position
		Juin			Janvier - juin			
		2023	2024	%	2023	2024	%	
Inlandproduktion ¹	1000 St. ~ Pce	87 355	89 284	2.2	532 290	546 343	2.6	Production indigène ¹
Einfuhr								Importation
Gesamteinfuhr nach Gewicht								Importation par poids
Schaleneier ²	t	2 332	2 390	2.5	14 074	16 132	14.6	Œufs en coquille ²
Flüssigeier ³	t	652	670	2.8	3 977	4 276	7.5	Œufs liquides ³
Trockeneier ⁴	t	23	25	8.4	261	266	2.2	Œufs secs ⁴
Bruteier ⁵	t	264	239	-9.5	1 428	1 649	15.5	Œufs à couvrir ⁵
Zur menschlichen Ernährung, umgerechnet in Stück								Pour l'alimentation humaine, converti en pièces
Schaleneier ⁶	1000 St. ~ Pce	38 689	39 645	2.5	233 482	267 618	14.6	Œufs en coquille ⁶
Flüssigeier ⁷	1000 St. ~ Pce	13 411	13 779	2.7	81 851	88 005	7.5	Œufs liquides ⁷
Trockeneier ⁸	1000 St. ~ Pce	1 828	1 981	8.4	20 845	21 309	2.2	Œufs secs ⁸
Total	1000 St. ~ Pce	53 928	55 406	2.7	336 179	376 932	12.1	Total
Verfügbar zur menschlichen Ernährung	1000 St. ~ Pce	141 283	144 690	2.4	868 468	923 275	6.3	Disponible pour l'alimentation humaine
Einfuhr von Schaleneiern (ohne Bruteier)								Importations d'œufs en coquille (sans les œufs à couvrir)
Wert franko Grenze	1000 CHF	5 715	5 189	-9.2	35 215	35 819	-1.7	Valeur franco frontière
Preis franko Grenze	Rp./Ei ~ Ct./œuf	15	13	-11.4	15	13	-11.3	Prix franco frontière

¹ Schätzung auf der Basis der monatlichen Einstellungen von Junghennen
² Zolltarifnummern: 0407.2110, 2190, 2910, 2990, 9010, 9090
³ Zolltarifnummern: 0408.1910, 1990, 9910, 9990, 3502.1910, 1990
⁴ Zolltarifnummern: 0408.1110, 1190, 9110, 9190, 3502.1110, 1190
⁵ Zolltarifnummern: 0407.1110, 1190, 1910, 1990
⁶ Berechnungsgrundlage: 1kg Schaleneier = 16.6 Eier
⁷ Berechnungsgrundlage: 1kg Flüssigeier ohne Schale = 20.58 Eier
⁸ Berechnungsgrundlage: 1kg Trockeneier ohne Schale = 80 Eier

¹ Estimation sur la base de la mise en poulailler mensuelle de poulettes
² Numéros du tarif douanier : 0407.2110, 2190, 2910, 2990, 9010, 9090
³ Numéros du tarif douanier : 0408.1910, 1990, 9910, 9990, 3502.1910, 1990
⁴ Numéros du tarif douanier : 0408.1110, 1190, 9110, 9190, 3502.1110, 1190
⁵ Numéros du tarif douanier : 0407.1110, 1190, 1910, 1990
⁶ Base de calcul : 1 kg d'œufs en coquille = 16.6 œufs
⁷ Base de calcul : 1 kg d'œufs liquides sans coquille = 20.58 œufs
⁸ Base de calcul : 1 kg d'œufs secs sans coquille = 80 œufs

Agristat; Aviforum; Bundesamt für Zoll und Grenzsicherheit (BAZG)

Agristat; Aviforum; Office fédéral de la douane et de la sécurité des frontières (OFDF)

Importe und Inlandproduktion von Eiern Importation et production indigène d'œufs

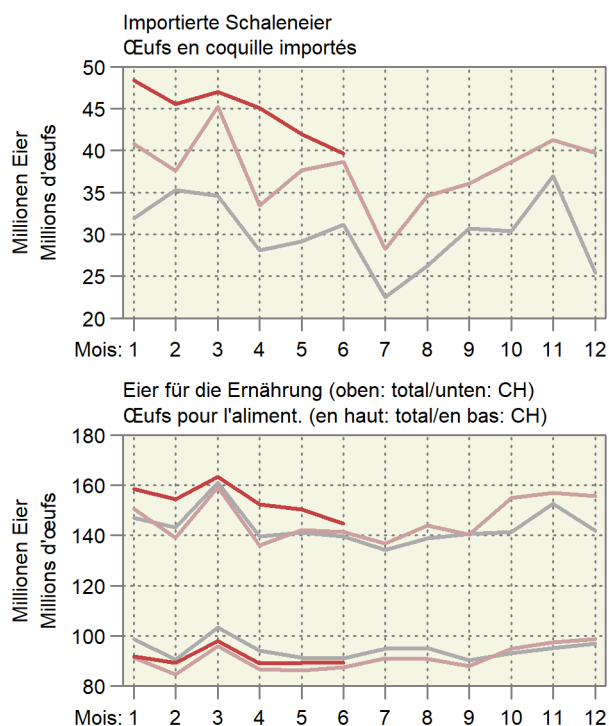
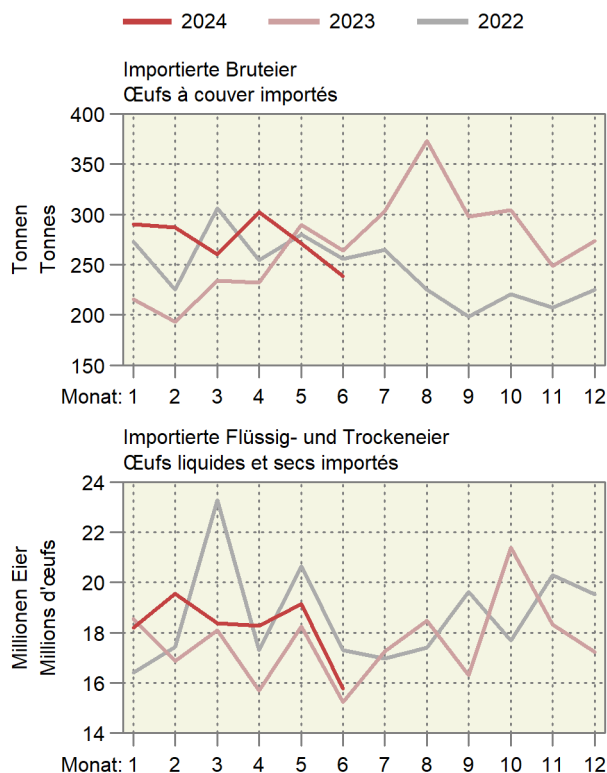

4.11 Produktion von Küken, mutmasslicher Anfall von Junghennen und Pouletfleisch Production de poussins, production estimée de poulettes et de viande de poulet

Monate	Inländische Hennenkükenproduktion und Einfuhr ¹ , Stück				Inländische Mastkükenproduktion und Einfuhr ¹ , Stück			
Mois	Production indigène de poussins de poules pondeuses et importation ¹ , pièces				Production indigène de poussins de type chair et importation ¹ , pièces			
	2022	2023	2024	%	2022	2023	2024	%
Januar	493 924	414 495	427 759	3.2	6 988 977	6 908 644	7 202 491	4.3
Februar	327 015	331 551	279 921	-15.6	6 341 690	6 192 804	6 611 664	6.8
März	303 934	310 084	332 481	7.2	6 950 107	6 868 588	7 366 199	7.2
April	330 580	322 569	354 118	9.8	6 896 538	6 693 778	7 047 239	5.3
Mai	420 134	478 905	405 734	-15.3	6 960 925	7 053 218	7 393 948	4.8
Juni	365 139	406 568	403 696	-0.7	6 777 975	6 689 435	6 942 199	3.8
Juli	141 843	74 703			6 979 192	6 644 448		
August	98 943	102 667			7 038 412	7 055 332		
September	427 564	424 874			6 572 178	6 755 369		
Oktober	110 684	141 434			6 976 218	7 189 865		
November	47 624	60 715			6 563 621	6 845 138		
Dezember	365 335	292 615			6 836 303	7 061 348		
Jahr	3 432 720	3 361 180			81 882 138	81 957 968		

Monate	Junghennenanfall (-einstellungen) ² , Stück				Poulets ³ , Tonnen			
Mois	Production de poulettes (mise en poullaier) ² , pièces				Poulets ³ , tonnes			
	2022	2023	2024	%	2022	2023	2024	%
Janvier	122605	95975	99 587	3.8	8 011	8 427	8 745	3.8
Février	462409	414737	412 127	-0.6	8 329	8 644	8 970	3.8
Mars	166675	107364	137 191	27.8	8 108	8 239	8 687	5.4
Avril	68 399	46195	58 894	27.5	8 334	8 214	8 790	7.0
Mai	316 267	354375	283 837	-19.9	8 642	8 529	9 064	6.3
Juin	475 934	402061	414 927	3.2	8 699	8 645	9 082	5.0
Juillet	317 152	321605	271 524	-15.6	8 744	8 642	9 016	4.3
Août	304 496	300781	322 507	7.2	8 616	8 385		
Septembre	294 090	312892	343 494	9.8	8 729	8 615		
Octobre	409763	464538	393 562	-15.3	8 614	8 685		
Novembre	458 309	394371	391 585	-0.7	8 582	8 770		
Décembre	150 748	72461			8 558	8 826		
Année	3 546 847	3 287 355			101 966	102 623		

¹ Die Wochenmeldungen werden jeweils anhand der Zahl der Wochentage auf die Monate aufgeteilt

² Annahme: Abgang von 3 % der Küken bis zum Legebeginn nach rund 5 Monaten

³ Annahmen: Abgang von 2.5 % der Küken bis zur Schlachtreife nach rund 45 Tagen, durchschnittliches Schlachtgewicht von 1.29 kg

¹ Les indications des rapports hebdomadaires sont réparties sur les mois en fonction du nombre des jours de chaque semaine et leur appartenance aux mois respectifs

² Supposition : Mortalité de 3 % des poussins entre la naissance et le début de la ponte environ 5 mois plus tard

³ Suppositions : Mortalité de 2.5 % jusqu'à la fin de la période d'engraissement après 45 jours, poids mort moyen de 1.29 kg

5. Aussenhandel ~ Commerce extérieur

Im Juni lagen die Käseexporte mit 5023 Tonnen um 6,2% über der Vorjahresmenge (Tabelle 5.7). Die grossen Zunahmen im Export wurden durch die Kategorien «andere Hartkäse» und «andere Halbhartkäse» erzielt (Tabelle 5.9). Tiefer als im Vorjahr waren 2024 bisher die durchschnittlichen Preise sowohl im Export wie auch im Import. Die Importe von Produktionsmitteln haben im Juni mengenmässig generell zugenommen, kumuliert im ersten Semester jedoch nur bei den Futtermitteln, dem Dünger und den Pflanzenschutzmitteln (Tabelle 5.16). Wertmässig haben die Importe von Maschinen und Geräten sowohl im Juni wie auch kumuliert abgenommen. Die Durchschnittspreise sind im Allgemeinen gesunken, sowohl im Juni wie auch kumuliert im ersten Semester.

En juin, les exportations de fromage ont atteint 5023 tonnes, soit 6,2% de plus que l'année précédente (tableau 5.7). Les grandes augmentations des exportations ont été réalisées dans les catégories « autres fromages à pâte dure » et « autres fromages à pâte mi-dure » (tableau 5.9). En 2024, les prix moyens à l'exportation et à l'importation étaient jusqu'à présent inférieurs à ceux de l'année précédente. Les importations de moyens de production ont généralement connu une hausse en juin en quantité, mais en cumul au premier semestre, elles n'ont augmenté que pour les aliments pour animaux, les engrais et les produits phytosanitaires (tableau 5.16). En valeur, les importations de machines et d'appareils ont diminué tant en juin que cumulés depuis le début de l'année. Les prix moyens ont généralement baissé, que ce soit en juin ou en cumul sur le premier semestre.

5.1 Einfuhr von Getreide und Getreideprodukten Importations de céréales et de produits à base de céréales

Zolltarif: Kapitel 10 (Getreide), Auszüge aus Kapitel 11 (Müllereierzeugnisse) und Kapitel 19 (Zubereitungen auf der Grundlage von Getreide, Mehl, Stärke oder Milch, Backwaren)

Tarif douanier : chapitre 10 (céréales), extraits du chapitre 11 (produits de la minoterie) et du chapitre 19 (préparations sur la base de céréales, de farine, d'amidon ou de lait, produits de la boulangerie)

Getreidearten	Juni ~ Juin			Januar - Juni ~ Janvier - juin			Variétés de céréales
	2023	2024	Veränderung in %	2023	2024	Variation en %	
	Menge in Tonnen ~ Quantité en tonnes						
Hartweizen	7 949	4 175	-47.5	35 602	22 950	-35.5	Blé dur
Weichweizen und Mengkorn	17 165	53 344	...	243 390	212 474	-12.7	Blé et méteil
Roggen	16	283	...	859	1 990	...	Seigle
Gerste	2 537	9 956	...	30 506	34 584	13.4	Orge
Hafer	2 972	1 142	-61.6	22 385	21 701	-3.1	Avoine
Mais	9 516	32 060	...	101 352	127 028	25.3	Mais
Reis	5 050	5 347	5.9	50 381	50 257	-0.2	Riz
Körnersorghum	0	28	...	33	51	57.0	Sorgho à grains
Buchweizen	50	25	-50.6	104	185	77.6	Sarrasin
Hirse	31	116	...	841	522	-37.9	Millet
Kanariensaat	1	0	-54.7	30	27	-8.1	Alpiste
Triticale	-	204	...	53	553	...	Triticale
Andere Getreide	158	199	26.5	567	625	10.3	Autres céréales
Total Getreide	45 444	106 878	...	486 104	472 948	-2.7	Céréales, total
Getreidemehl	1 496	1 742	16.5	8 341	9 224	10.6	Farine de céréales
Grütze, Griess, Pellets	1 022	1 054	3.1	5 243	6 709	27.9	Gruau, semoule, pellets
Getreidekörner, bearbeitet; Getreidekeime	1 205	2 245	86.4	7 041	9 287	31.9	Grains, travaillés ; germes de céréales
Malz	6 930	7 583	9.4	40 674	42 391	4.2	Malt
Getreidestärke	1 789	2 176	21.6	11 987	14 108	17.7	Amidons de céréales
Total Müllereierzeugnisse, Malz und Stärke	12 442	14 800	19.0	73 287	81 718	11.5	Produits de la minoterie, malt et amidon, total
Teigwaren	5 718	5 603	-2.0	35 980	37 322	3.7	Pâtes alimentaires
Biskuits, Waffeln	2 176	2 204	1.3	12 599	13 163	4.5	Biscuits, gaufres
Brot, gewöhnl. Backwaren	1 110	902	-18.7	5 838	5 437	-6.9	Pain la boulangerie ordinaire
Back- und Konditoreiwaren	9 838	10 133	3.0	57 754	60 379	4.5	Prod. de la boulang., pâtiss. et biscuiterie
Andere Zubereitungen	5 295	5 343	0.9	32 521	34 523	6.2	Autres préparations
Total verarbeit. Nahrungs- mittel auf Getreidebasis	24 138	24 185	0.2	144 692	150 823	4.2	Préparations sur la base de céréales, total
	Wert in tausend CHF, franco Grenze, unverzollt ~ Valeur en milliers de CHF, franco frontière, non dédouanée						
Hartweizen	3 353	1 579	-52.9	20 855	11 316	-45.7	Blé dur
Weichweizen und Mengkorn	5 188	13 981	...	82 794	54 223	-34.5	Blé et méteil
Roggen	13	114	...	459	498	8.5	Seigle
Gerste	780	2 259	...	9 704	8 230	-15.2	Orge
Hafer	1 060	371	-65.0	8 531	7 655	-10.3	Avoine
Mais	2 799	7 769	...	42 307	38 726	-8.5	Maïs
Reis	8 104	7 930	-2.1	51 295	45 364	-11.6	Riz
Körnersorghum	2	8	...	61	110	80.8	Sorgho à grains
Buchweizen	65	46	-30.0	180	257	42.8	Sarrasin
Hirse	28	89	...	625	411	-34.2	Millet
Kanariensaat	1	0	-54.7	32	27	-15.1	Alpiste
Triticale	-	65	...	17	177	...	Triticale
Andere Getreide	420	560	33.4	2 155	2 424	12.5	Autres céréales
Total Getreide	21 815	34 769	59.4	219 015	169 420	-22.6	Céréales, total
Getreidemehl	1 488	1 431	-3.8	7 732	7 792	0.8	Farine de céréales
Grütze, Griess, Pellets	808	694	-14.1	4 423	4 628	4.7	Gruau, semoule, pellets
Getreidekörner, bearbeitet; Getreidekeime	1 227	1 356	10.5	7 003	6 716	-4.1	Grains, travaillés ; germes de céréales
Malz	4 632	4 484	-3.2	27 277	25 732	-5.7	Malt
Getreidestärke	3 181	3 118	-2.0	20 946	19 916	-4.9	Amidons de céréales
Total Müllereierzeugnisse, Malz und Stärke	11 335	11 083	-2.2	67 381	64 784	-3.9	Produits de la minoterie, malt et amidon, total
Teigwaren	14 771	14 126	-4.4	95 490	95 219	-0.3	Pâtes alimentaires
Biskuits, Waffeln	10 975	10 868	-1.0	62 861	66 365	5.6	Biscuits, gaufres
Brot, gewöhnl. Backwaren	2 082	1 741	-16.4	10 831	10 273	-5.1	Pain, boulangerie ordinaire
Back- und Konditoreiwaren	39 718	38 826	-2.2	238 315	238 897	0.2	Prod. de la boulang., pâtiss. et biscuiterie
Andere Zubereitungen	19 924	19 755	-0.9	123 437	124 842	1.1	Autres préparations
Total verarbeit. Nahrungs- mittel auf Getreidebasis	87 471	85 315	-2.5	530 933	535 596	0.9	Préparations sur la base de céréales, total

5.2 Einfuhr von Gemüse Importations de légumes

Einfuhrmenge in Tonnen; Zolltarif: Kapitel 7
Quantité d'importation en tonnes ; tarif douanier : chapitre 7

Gemüsearten	Juni ~ Juin			Januar - Juni ~ Janvier - juin			Variétés de légumes
	2023	2024	Veränderung in %	2023	2024	Variation en %	
Salate	709	464	-34.6	22 082	21 297	-3.6	Salades
Chicorée Witloof	225	272	20.9	980	1 154	17.7	Chicorée Witloof
Cicorino	102	65	-36.3	998	869	-12.9	Cicorino
Eichenlaub	0	0	-56.0	626	469	-25.0	Feuilles de chêne
Eisbergsalate	175	16	-90.7	9 014	8 999	-0.2	Laitue iceberg
Endivien	32	6	-80.6	4 185	4 236	1.2	Chicorée
Kopfsalate	20	1	-97.1	2 343	1 795	-23.4	Laitue pommée
Nüsslisalat	27	26	-5.9	294	235	-20.0	Rampon
Übrige	128	78	-38.9	3 640	3 539	-2.8	Autres
Tomaten	1 831	901	-50.8	25 772	27 411	6.4	Tomates
Kohl Gemüse	645	466	-27.7	20 929	21 686	3.6	Choux
Blumenkohl	106	46	-56.7	6 739	6 666	-1.1	Chou-fleur
Broccoli	173	267	54.8	7 823	9 374	19.8	Broccoli
Übrige	366	153	-58.2	6 367	5 645	-11.3	Autres
Wurzel- und Knollengemüse	132	272	...	7 899	7 847	-0.7	Légumes-racines et -tubercules
Fenchel	15	30	...	4 647	4 480	-3.6	Fenouil
Radieschen	27	15	-46.3	319	300	-5.9	Radis
Sellerie	50	52	3.1	1 960	1 942	-0.9	Céleri
Übrige	40	176	...	973	1 124	15.6	Autres
Zwiebeln	855	582	-31.9	8 032	8 023	-0.1	Oignons
Lauch	88	42	-53.0	1 619	1 606	-0.8	Poireau
Karotten	528	140	-73.6	1 489	1 396	-6.2	Carottes
Gurken	460	861	87.1	11 871	13 592	14.5	Concombres
Küchenkräuter	85	59	-30.4	955	920	-3.7	Herbes potagères
Petersilie	63	41	-35.0	809	782	-3.4	Persil
Übrige	22	18	-17.3	146	138	-5.5	Autres
Zucchini	345	613	77.8	10 572	11 520	9.0	Courgettes
Hülsenfrüchte	420	397	-5.3	2 872	2 840	-1.1	Légumineuses
Andere Gemüse	6 586	5 781	-12.2	42 379	43 484	2.6	Autres légumes
Total frisches Gemüse	12 682	10 577	-16.6	156 470	161 623	3.3	Légumes frais, total
Kartoffeln ¹	6 319	9 917	56.9	49 511	70 333	42.1	Pommes de terre ¹
Pilze, frisch oder gekühlt	461	457	-0.8	2 751	2 793	1.5	Champignons, frais ou réfrigérés
Gemüse ² , gefroren	586	812	38.5	5 798	6 761	16.6	Légumes ² , congelés
Gemüse ² , vorläufig haltbar gemacht	28	63	...	1 205	1 245	3.3	Légumes ² , conservés provisoirement
Gemüse ² , getrocknet	207	239	15.3	1 495	1 509	0.9	Légumes ² , séchés
Hülsenfrüchte, getrocknet	2 078	2 815	35.5	14 632	17 331	18.4	Légumineuses, sèches
Maniok, Süsskartoffeln u.ä.	530	515	-2.7	3 207	3 588	11.9	Manioc, patates douces et autres
Pflanzkartoffeln, Setz Zwiebeln	22	0	-99.9	7 780	6 600	-15.2	Plants de pomme de terre, petits oignons à planter
Total Kapitel 7	22 913	25 395	10.8	242 850	271 782	11.9	Chapitre 7, total

¹ Ohne Pflanzkartoffeln

² Inklusive Pilze und Kartoffeln

¹ Sans plants de pomme de terre

² Y compris champignons et pommes de terre

./.

Importe von Frischgemüse nach Monat, Menge
Importation de légumes frais par mois, quantité

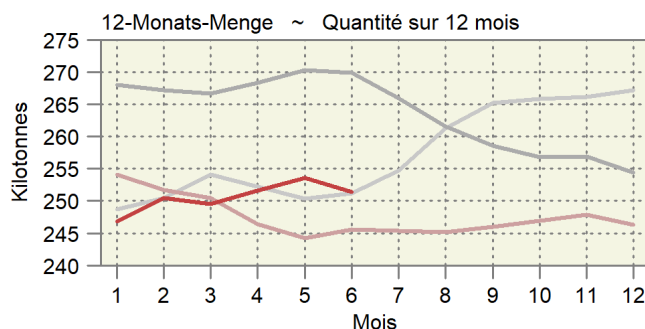
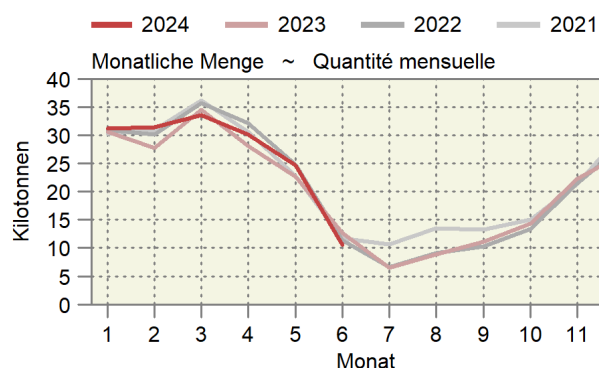

5.2 Einfuhr von Gemüse Importations de légumes

Einfuhrwert in tausend CHF, franko Grenze, unverzollt; Zolltarif: Kapitel 7
Valeur d'importation en milliers de CHF, franco frontière, non dédouanée ; tarif douanier : chapitre 7

Gemüsearten	Juni ~ Juin			Januar - Juni ~ Janvier - juin			Variétés de légumes
	2023	2024	Veränderung in %	2023	2024	Variation en %	
Salate	1 727	1 528	-11.5	42 162	39 124	-7.2	Salades
Chicorée Witloof	697	1 015	45.6	3 489	4 439	27.3	Chicorée Witloof
Cicorino	242	131	-45.7	1 792	2 023	12.9	Cicorino
Eichenlaub	0	0	-44.1	1 773	1 222	-31.1	Feuilles de chêne
Eisbergsalate	302	41	-86.4	15 660	13 119	-16.2	Laitue iceberg
Endivien	50	23	-55.2	5 837	5 849	0.2	Chicorée
Kopfsalate	41	3	-92.5	4 395	3 595	-18.2	Laitue pommée
Nüsslisalat	116	94	-18.8	1 478	934	-36.8	Rampon
Übrige	279	221	-20.6	7 738	7 944	2.7	Autres
Tomaten	4 112	1 890	-54.0	69 774	63 384	-9.2	Tomates
Kohlgemüse	1 193	946	-20.7	42 241	39 892	-5.6	Choux
Blumenkohl	261	118	-55.0	14 278	13 970	-2.2	Chou-fleur
Broccoli	359	517	44.1	17 672	17 049	-3.5	Broccoli
Übrige	574	312	-45.7	10 291	8 872	-13.8	Autres
Wurzel- und Knollengemüse	259	330	27.2	12 410	11 749	-5.3	Légumes-racines et -tubercules
Fenchel	48	66	36.4	7 169	7 086	-1.2	Fenouil
Radieschen	52	28	-45.9	719	605	-15.8	Radis
Sellerie	71	77	9.4	2 826	2 691	-4.8	Céleri
Übrige	88	158	79.9	1 697	1 368	-19.4	Autres
Zwiebeln	1 296	841	-35.1	11 335	8 989	-20.7	Oignons
Lauch	140	62	-55.7	2 205	2 061	-6.5	Poireau
Karotten	842	273	-67.6	3 353	2 918	-13.0	Carottes
Gurken	1 125	1 664	47.9	24 270	21 445	-11.6	Concombres
Küchenkräuter	418	317	-24.2	3 778	3 753	-0.7	Herbes potagères
Petersilie	188	113	-39.7	2 334	2 379	1.9	Persil
Übrige	231	204	-11.7	1 444	1 374	-4.8	Autres
Zucchetti	577	914	58.3	16 617	17 739	6.8	Courgettes
Hülsenfrüchte	1 491	1 325	-11.2	10 427	9 356	-10.3	Légumineuses
Andere Gemüse	19 427	17 973	-7.5	155 879	152 714	-2.0	Autres légumes
Total frisches Gemüse	32 609	28 063	-13.9	394 452	373 125	-5.4	Légumes frais, total
Kartoffeln ¹	5 041	7 811	55.0	29 661	48 226	62.6	Pommes de terre ¹
Pilze, frisch oder gekühlt	2 153	2 308	7.2	15 671	16 228	3.5	Champignons, frais ou réfrigérés
Gemüse ² , gefroren	1 704	2 044	20.0	13 331	14 747	10.6	Légumes ² , congelés
Gemüse ² , vorläufig haltbar gemacht	72	138	92.1	2 784	2 324	-16.5	Légumes ² , conservés provisoirement
Gemüse ² , getrocknet	2 460	1 684	-31.5	15 070	13 421	-10.9	Légumes ² , séchés
Hülsenfrüchte, getrocknet	2 148	2 341	9.0	14 304	15 352	7.3	Légumineuses, sèches
Maniok, Süsskartoffeln u.ä.	801	854	6.6	4 754	5 036	5.9	Manioc, patates douces et autres
Pflanzkartoffeln, Setz Zwiebeln	11	0	-96.7	5 536	5 583	0.8	Plants de pomme de terre, petits oignons à planter
Total Kapitel 7	46 998	45 244	-3.7	495 563	494 041	-0.3	Chapitre 7, total

¹ Ohne Pflanzkartoffeln

² Inklusive Pilze und Kartoffeln

¹ Sans plants de pomme de terre

² Y compris champignons et pommes de terre

5.3 Einfuhr von Früchten und Nüssen Importations de fruits et de noix

Einfuhrmenge in Tonnen; Zolltarif: Kapitel 8
Quantité d'importation en tonnes ; tarif douanier : chapitre 8

Zoll- Unterkapitel	Fruchtarten	Juni ~ Juin			Januar - Juni ~ Janvier - juin			Variétés de fruits
		2023	2024	Veränderung in %	2023	2024	Variation en %	
801	Kokos-, Para- und Cashewnüsse	371	438	17.8	2 347	2 724	16.1	Noix de coco, noix du Brésil et noix du cajou
802	Anderer Nüsse und Schalenfrüchte	2 176	2 051	-5.7	12 674	12 130	-4.3	Autres noix et fruits à écales
803	Bananen	9 624	8 420	-12.5	54 766	56 241	2.7	Bananen
804	Datteln, Feigen, Ananas, Avocados und Mangos	5 007	4 355	-13.0	31 225	30 407	-2.6	Dattes, figues, ananas, avocats et mangues
805	Zitrusfrüchte	6 451	5 813	-9.9	77 788	76 976	-1.0	Agrumes
806	Weintrauben	1 768	1 813	2.6	8 631	9 354	8.4	Raisins
	Tafeltrauben	1 562	1 562	0.0	6 831	7 664	12.2	Raisin de table
	Trauben für Wein	-	-	...	0	-	...	Raisin à vin
	Getrocknete Trauben	206	251	21.7	1 800	1 690	-6.1	Raisin sec
807	Melonen und Papaya	18 611	12 292	-34.0	33 104	28 367	-14.3	Melon et papaye
808	Äpfel, Birnen und Quitten, frisch	4 042	3 896	-3.6	12 036	13 782	14.5	Pommes, poires et coings, frais
	Äpfel	2 800	2 781	-0.7	4 651	5 268	13.3	Pommes
	Birnen und Quitten	1 242	1 091	-12.1	7 313	8 346	14.1	Poires et coings
	Mostobst	-	24	...	72	168	...	Fruits à cidre
809	Steinobst, frisch	12 216	11 181	-8.5	19 291	20 786	7.8	Fruits à noyau, frais
	Aprikosen	3 221	3 267	1.5	5 166	5 911	14.4	Apricots
	Kirschen	1 192	1 094	-8.2	2 134	2 192	2.7	Cerises
	Pflirsche, Nektarinen etc.	7 473	6 517	-12.8	10 941	11 225	2.6	Pêches, nectarines etc.
	Zwetschgen, Pflaumen etc.	330	303	-8.4	1 049	1 458	38.9	Pruneaux, prunes etc.
810	Anderer Früchte, frisch	3 449	3 724	8.0	28 821	30 607	6.2	Autres fruits, frais
	Erdbeeren	255	863	...	11 124	11 434	2.8	Fraises
	Himbeeren	513	357	-30.4	3 169	3 396	7.2	Framboises
	Beeren a.n.g.	1 307	1 185	-9.4	5 723	5 996	4.8	Baies n.d.a.
	Kiwis	1 037	1 007	-3.0	5 792	6 232	7.6	Kiwis
	Früchte a.n.g.	244	210	-13.9	2 035	2 135	4.9	Fruits n.d.a.
	Tropische Früchte a.n.g.	92	102	11.3	978	1 415	44.6	Fruits tropicaux n.d.a.
811	Früchte, gefroren	1 418	1 392	-1.8	10 674	11 001	3.1	Fruits, congelés
812	Früchte, vorkonserviert	25	0	-99.8	122	153	25.1	Fruits, conservés provisoirement
813	Früchte und Schalenfrüchte, getrocknet	314	315	0.3	2 092	2 036	-2.7	Fruits, séchés
814	Schalen von Zitrusfrüchten oder Melonen	12	9	-22.1	219	224	2.4	Écorces d'agrumes ou de melons
Total		65 485	55 700	-14.9	293 790	294 787	0.3	Total

./.

Importe von Früchten nach Monat, Menge Importation de fruits par mois, quantité

Zollkapitel 8 ohne Nüsse; am rechten Rand wird die letzte 12-Monats-Menge und die Entwicklung angegeben.
Chapitre douanier 8 à l'exception des noix ; dans la marge droite, la dernière quantité sur 12 mois est indiquée.

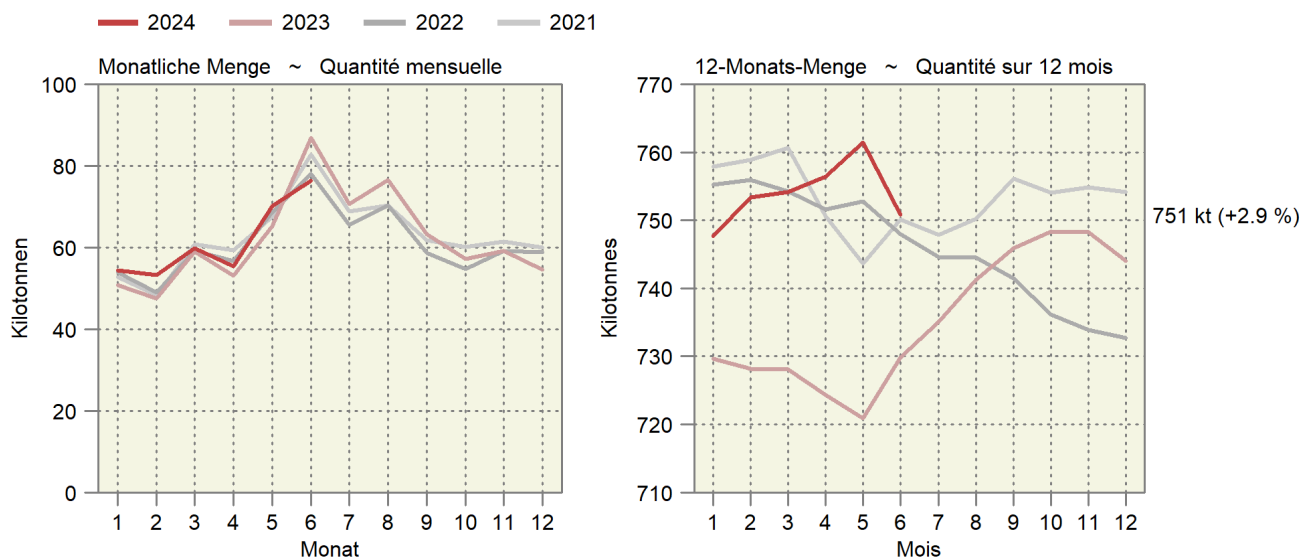

5.3 Einfuhr von Früchten und Nüssen Importations de fruits et de noix

Einfuhrwert in tausend CHF, franko Grenze, unverzollt; Zolltarif: Kapitel 8
Valeur d'importation en milliers de CHF, franco frontière, non dédouanée ; tarif douanier : chapitre 8

Zoll- Unterkapitel	Fruchtarten	Juni ~ Juin			Januar - Juni ~ Janvier - juin			Variétés de fruits
		2023	2024	Veränderung in %	2023	2024	Variation en %	
Sous-chapitre douanier								
801	Kokos-, Para- und Cashewnüsse	2 069	2 464	19.1	14 904	14 882	-0.1	Noix de coco, noix du Brésil et noix du cajou
802	Andere Nüsse und Schalenfrüchte	14 473	13 852	-4.3	83 890	84 096	0.2	Autres noix et fruits à écales
803	Bananen	10 436	8 810	-15.6	59 676	59 450	-0.4	Bananen
804	Datteln, Feigen, Ananas, Avocados und Mangos	11 688	12 835	9.8	84 211	91 928	9.2	Dattes, figues, ananas, avocats et mangues
805	Zitrusfrüchte	9 297	7 478	-19.6	112 296	107 101	-4.6	Agrumes
806	Weintrauben	5 316	5 635	6.0	24 172	27 778	14.9	Raisins
	Tafeltrauben	4 821	4 877	1.2	20 179	23 096	14.5	Raisin de table
	Trauben für Wein	-	-	...	0	-	...	Raisin à vin
	Getrocknete Trauben	495	758	53.3	3 993	4 682	17.3	Raisin sec
807	Melonen und Papaya	21 447	14 539	-32.2	43 115	40 526	-6.0	Melon et papaye
808	Äpfel, Birnen und Quitten, frisch	5 575	5 038	-9.6	17 036	19 728	15.8	Pommes, poires et coings, frais
	Äpfel	3 277	3 295	0.6	5 815	6 811	17.1	Pommes
	Birnen und Quitten	2 298	1 731	-24.7	11 202	12 842	14.6	Poires et coings
	Mostobst	-	11	...	19	74	...	Fruits à cidre
809	Steinobst, frisch	34 338	27 688	-19.4	57 137	57 935	1.4	Fruits à noyau , frais
	Aprikosen	8 785	7 590	-13.6	14 009	14 551	3.9	Apricots
	Kirschen	8 176	5 929	-27.5	14 289	14 238	-0.4	Cerises
	Pfirsiche, Nektarinen etc.	16 606	13 446	-19.0	26 395	26 078	-1.2	Pêches, nectarines etc.
	Zwetschgen, Pflaumen etc.	770	723	-6.1	2 444	3 069	25.6	Pruneaux, prunes etc.
810	Andere Früchte, frisch	23 341	24 006	2.9	164 090	183 995	12.1	Autres fruits, frais
	Erdbeeren	1 402	5 295	...	48 982	53 946	10.1	Fraises
	Himbeeren	5 347	3 747	-29.9	33 771	38 906	15.2	Framboises
	Beeren a.n.g.	11 201	9 380	-16.3	50 739	54 828	8.1	Baies n.d.a.
	Kiwis	3 734	3 842	2.9	17 280	21 060	21.9	Kiwis
	Früchte a.n.g.	1 083	1 062	-2.0	8 133	8 865	9.0	Fruits n.d.a.
	Tropische Früchte a.n.g.	573	680	18.5	5 185	6 389	23.2	Fruits tropicaux n.d.a.
811	Früchte, gefroren	4 179	3 917	-6.3	35 637	30 798	-13.6	Fruits, congelés
812	Früchte, vorkonserviert	59	1	-98.1	279	367	31.5	Fruits, conservés provisoirement
813	Früchte und Schalenfrüchte, getrocknet	2 910	2 549	-12.4	18 567	17 943	-3.4	Fruits, séchés
814	Schalen von Zitrusfrüchten oder Melonen	186	72	-61.1	945	688	-27.2	Écorces d'agrumes ou de melons
	Total	145 313	128 884	-11.3	715 953	737 213	3.0	Total

Bundesamt für Zoll und Grenzsicherheit (BAZG)

Office fédéral de la douane et de la sécurité des frontières (OFDF)

5.4 Einfuhr von Gemüse-, Fruchtzubereitungen und Getränken Importations de préparations de légumes, de préparations de fruits et de boissons

Zolltarif: Kapitel 20 (Zubereitungen von Gemüse, Früchten oder anderen Pflanzenteilen), Kapitel 22 (Getränke, alkoholische Flüssigkeiten und Essig)
Tarif douanier : chapitre 20 (préparations de légumes, de fruits ou d'autres parties de plantes), chapitre 22 (boissons, liquides alcooliques et vinaigres)

Produkte	Juni ~ Juin			Januar - Juni ~ Janvier - juin			Produits
	2023	2024	Veränderung in %	2023	2024	Variation en %	
Menge in Tonnen ~ Quantité en tonnes							
Gemüse-/Fruchtzubereitungen							Préparations de légumes et de fruits
Zubereitungen in Essig	1 077	1 155	7.3	6 371	7 749	21.6	Préparations au vinaigre
Tomaten, Tomatenpüree	3 561	3 989	12.0	23 452	25 778	9.9	Tomates, concentrés de tomates
Pilze, konserviert	204	154	-24.7	1 428	1 344	-5.9	Champignons, conservés
Gemüse, konserviert	4 873	4 217	-13.5	22 431	24 240	8.1	Légumes, conservés
Gemüse und Früchte, mit Zucker konserviert	53	94	78.2	347	411	18.3	Légumes et fruits, confits au sucre
Konfitüren, Fruchtgelees usw.	929	1 152	24.0	6 056	6 871	13.5	Confitures, gelées, etc.
Früchte und andere Pflanzenteile, konserviert	3 255	3 013	-7.4	18 164	18 899	4.0	Fruits et autres parties de plantes, conservés
Getränke							Boissons
Fruchtsäfte	6 437	6 156	-4.4	35 357	34 569	-2.2	Jus de fruits
Apfel-/Birnen-saft	126	332	...	1 024	1 338	30.7	Jus de pomme/poire
Traubensaft	353	233	-34.0	1 574	1 172	-25.5	Jus de raisin
Orangensaft	3 101	2 685	-13.4	16 189	16 027	-1.0	Jus d'orange
Gemüsesaft	365	328	-10.0	2 301	1 544	-32.9	Jus de légumes
Andere Fruchtsäfte und Mischungen	2 130	2 131	0.1	12 785	12 715	-0.5	Autres jus de fruits, mélanges
Frucht- und Gemüsesäfte, verdünnt	363	447	23.3	1 485	1 773	19.4	Jus de fruits ou de légumes, dilués
Wasser, Mineralwasser	49 154	42 839	-12.8	261 819	250 204	-4.4	Eaux, eaux minérales
Andere nicht alkoholische Getränke	36 399	32 810	-9.9	178 831	182 225	1.9	Autres boissons non alcooliques
Bier	10 822	10 068	-7.0	53 449	52 980	-0.9	Bière
Wein	15 661	13 311	-15.0	88 270	83 961	-4.9	Vin
Spirituosen	13 991	10 751	-23.2	69 290	75 192	8.5	Spiritueux
Speiseessig	1 277	1 082	-15.3	6 515	6 745	3.5	Vinaigre
Total	147 694	130 793	-11.4	771 780	771 169	-0.1	Total

Wert in tausend CHF, franko Grenze, unverzollt ~ Valeur en milliers de CHF, franco frontière, non dédouanée

Gemüse-/Fruchtzubereitungen							Préparations de légumes et de fruits
Zubereitungen in Essig	2 713	2 522	-7.1	15 781	17 324	9.8	Préparations au vinaigre
Tomaten, Tomatenpüree	6 172	6 815	10.4	40 494	44 496	9.9	Tomates, concentrés de tomates
Pilze, konserviert	814	602	-26.0	5 272	4 861	-7.8	Champignons, conservés
Gemüse, konserviert	15 082	14 035	-6.9	71 274	78 916	10.7	Légumes, conservés
Gemüse und Früchte, mit Zucker konserviert	231	368	59.5	1 665	1 999	20.1	Légumes et fruits, confits au sucre
Konfitüren, Fruchtgelees usw.	3 803	3 711	-2.4	22 162	23 161	4.5	Confitures, gelées, etc.
Früchte und andere Pflanzenteile, konserviert	15 815	14 688	-7.1	83 966	87 811	4.6	Fruits et autres parties de plantes, conservés
Getränke							Boissons
Fruchtsäfte	12 340	12 149	-1.5	72 697	74 339	2.3	Jus de fruits
Apfel-/Birnen-saft	130	286	...	1 117	1 597	43.0	Jus de pomme/poire
Traubensaft	271	203	-25.1	1 130	1 022	-9.5	Jus de raisin
Orangensaft	4 451	5 089	14.3	23 283	28 858	23.9	Jus d'orange
Gemüsesaft	451	648	43.7	3 456	2 666	-22.9	Jus de légumes
Andere Fruchtsäfte und Mischungen	6 419	5 202	-19.0	40 805	36 931	-9.5	Autres jus de fruits, mélanges
Frucht- und Gemüsesäfte, verdünnt	617	721	16.9	2 905	3 264	12.3	Jus de fruits ou de légumes, dilués
Wasser, Mineralwasser	9 990	8 752	-12.4	52 039	50 600	-2.8	Eaux, eaux minérales
Andere nicht alkoholische Getränke	41 626	36 572	-12.1	205 932	208 429	1.2	Autres boissons non alcooliques
Bier	12 809	11 837	-7.6	63 518	62 241	-2.0	Bière
Wein	107 827	87 604	-18.8	641 680	560 671	-12.6	Vin
Spirituosen	34 294	27 844	-18.8	186 572	177 247	-5.0	Spiritueux
Speiseessig	2 205	2 124	-3.7	10 780	11 728	8.8	Vinaigre
Total	265 722	229 625	-13.6	1 473 831	1 403 824	-4.8	Total

5.5 Einfuhr und Ausfuhr von lebenden Pflanzen und Blumen Importations et exportations de plantes vivantes et de fleurs

Einfuhr- und Ausfuhrmenge in Tonnen; Zolltarif: Kapitel 6

Quantité d'importation et d'exportation en tonnes; tarif douanier: chapitre 6

Einfuhr- und Ausfuhrwert in Tausend CHF, franko Grenze, unverzollt; Zolltarif: Kapitel 6

Valeur d'importation et d'exportation en milliers de CHF, franco frontière, non dédouanée; tarif douanier: chapitre 6

Zoll-Unterkapitel ~ Sous-chapitre douanier

601 Blumenzwiebeln, Stauden, Orchideen, Bambus ~ Bulbes de fleurs, plantes vivaces, orchidées, bambous

602 Topfpflanzen, Gehölze, Rollrasen ~ Plantes en pot, arbustes, gazon en rouleau

603 Schnittblumen ~ Fleurs coupées

604 Bindegrün, Weihnachtsbäume ~ Feuillage ornemental, arbres de Noël

	Juni ~ Juin			Januar - Juni ~ Janvier - juin		
	2023	2024	Veränderung in %	2023	2024	Variation en %
Einfuhrmenge ~ Quantité d'importation						
601	1 483	1 322	-10.9	9 838	9 806	-0.3
602	12 492	10 060	-19.5	94 944	94 189	-0.8
603	1 115	1 254	12.4	9 796	10 980	12.1
604	148	205	38.3	1 031	1 063	3.1
Total	15 239	12 841	-15.7	115 609	116 038	0.4
Einfuhrwert ~ Valeur d'importation						
601	7 616	7 258	-4.7	56 148	56 066	-0.1
602	19 295	15 754	-18.4	184 708	185 169	0.2
603	12 350	13 384	8.4	115 161	114 208	-0.8
604	1 657	1 588	-4.2	12 252	11 203	-8.6
Total	40 918	37 984	-7.2	368 269	366 646	-0.4
Ausfuhrmenge ~ Quantité d'exportation						
601	17	19	12.8	104	87	-16.2
602	234	112	-52.3	2 319	1 134	-51.1
603	0	0	-95.2	1	2	55.4
604	9	1	-93.8	11	5	-51.9
Total	260	132	-49.5	2 434	1 228	-49.6
Ausfuhrwert ~ Valeur d'exportation						
601	56	66	17.2	367	292	-20.4
602	345	274	-20.4	4 458	3 372	-24.4
603	6	0	-93.0	14	12	-12.2
604	132	4	-97.2	163	136	-16.5
Total	538	344	-36.1	5 003	3 813	-23.8

Bundesamt für Zoll und Grenzsicherheit (BAZG)

Office fédéral de la douane et de la sécurité des frontières (OFDF)

Einfuhr und Ausfuhr von lebenden Pflanzen und Blumen
 Importations et exportations de plantes vivantes et de fleurs

Einfuhrmenge (linke Achse):
 Quantité d'importation (échelle gauche) : 2024 (dunkelgrün), 2023 (hellgrün)
 Einfuhrwert (rechte Achse):
 Valeur d'importation (échelle droite) : 2024 (dunkelrot), 2023 (hellrot)

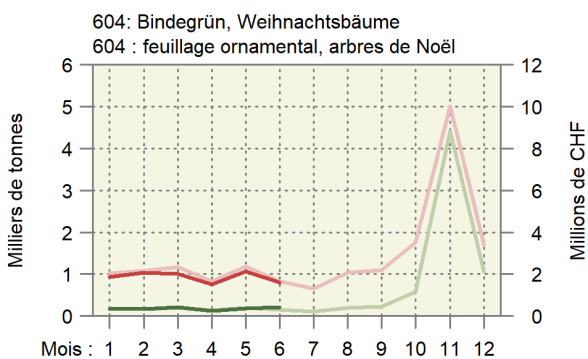
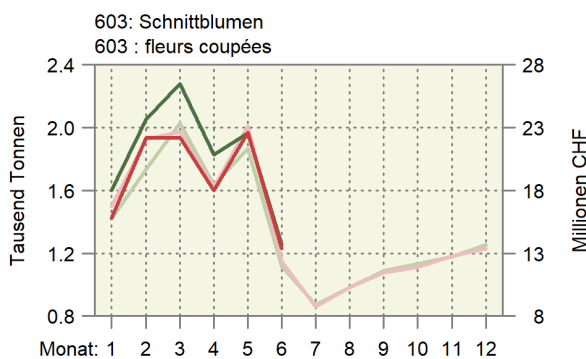
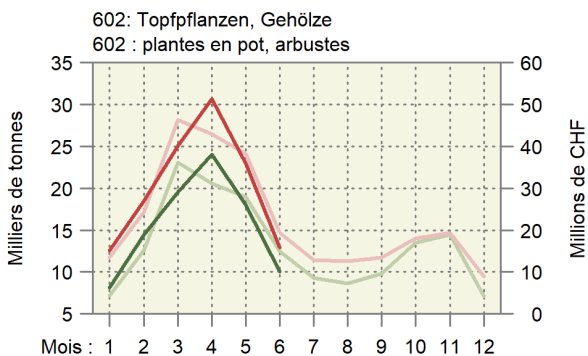
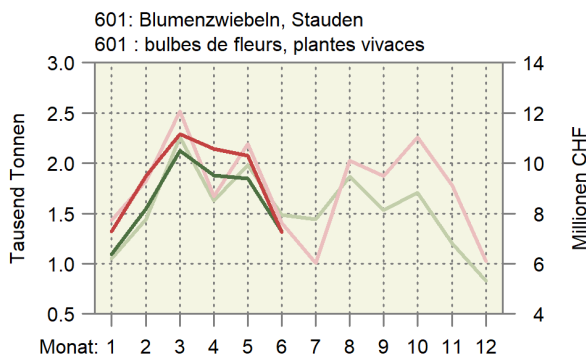

5.6 Bilanz des Aussenhandels mit Milchprodukten nach Zollkapitel Balance commerciale des produits laitiers par chapitre douanier

Die Milchprodukte werden nach Gehalt an verwertbarer Energie in Millionen Vollmilchäquivalente (VMA) umgerechnet. Ein VMA entspricht einem kg Kuh-Vollmilch mit einer verwertbaren Energie von 2800 Kilojoule (kJ). Die Milchprodukte werden gemäss der potentiell essbaren Substanz (Konsumentensicht, Methode der Nahrungsmittelbilanz NMB08) berücksichtigt: Bei Halbhart- und Hartkäse wird ein Abzug für die Rinde vorgenommen.

Les produits laitiers sont convertis selon la teneur en énergie métabolisable en millions d'équivalents en lait entier (ELE). Un ELE correspond à un kg de lait de vache entier avec une énergie métabolisable de 2800 kilojoule (kJ). Les produits laitiers sont pris en compte avec leur matière comestible (vue du consommateur, méthode du bilan alimentaire BA08) : Une déduction est appliquée pour la croûte des fromages à pâte mi-dure et pâte dure.

Produkte	Juni ~ Juin			Januar - Juni ~ Janvier - juin			Produits
	2023	2024	Veränderung in %	2023	2024	Variation en %	
Einfuhr ~ Importations							
Zollkapitel 4 nach Produkten							Chapitre douanier 4 par produits
Konsummilch	2.1	2.8	30.3	13.4	16.8	26.1	Lait de consommation
Käse	25.5	23.7	-6.8	138.9	146.8	5.7	Fromage
Frischkäse	8.9	8.7	-3.0	47.0	52.0	10.6	Fromage frais
Weichkäse	4.3	4.0	-7.4	23.6	23.8	0.8	Fromage à pâte molle
Halbhartkäse	6.3	5.4	-13.3	32.4	33.5	3.4	Fromage à pâte mi-dure
Hartkäse	6.0	5.7	-5.2	35.9	37.5	4.4	Fromage à pâte dure
Rahm	0.6	0.3	-55.6	3.5	2.2	-36.6	Crème
Jogurt	0.6	0.6	2.6	3.2	3.6	10.9	Yogourt
Frischmilchprodukte	0.0	0.0	65.6	0.2	0.2	-19.9	Produits laitiers frais
Dauermilchwaren	4.6	6.6	42.0	22.6	35.4	56.8	Conserves de lait
Milchproteinprodukte	0.0	0.0	...	0.1	0.1	...	Protéines du lait
Butter	4.5	3.1	-30.3	45.8	16.9	-63.1	Beurre
Total Zollkapitel 4	37.8	37.1	-2.1	227.7	222.1	-2.5	Chapitre 4, total
Milchprodukte in anderen Zollkapiteln							Produit laitiers en d'autres chapitres
15: Fette und Öle	0.0	0.0	-7.8	0.0	0.0	-16.1	15 : Huiles et graisses
17: Zucker und Zuckerwaren	0.2	0.2	-22.9	1.5	1.4	-0.9	17 : Sucre et sucreries
18: Kakao und Zubereitungen aus Kakao	2.1	2.0	-3.7	14.7	13.2	-10.5	18 : Cacao et ses préparations
19: Getreidezubereitungen	6.4	6.4	0.0	38.7	38.9	0.6	19 : Prép. à la base de céréales
20: Gemüse- und Fruchtzubereitungen	0.0	0.0	-33.1	0.2	0.2	1.8	20 : Prép. à la base de légumes/fruits
21: Verschiedene Lebensmittelzubereitungen	4.3	4.1	-4.1	21.4	22.1	3.3	21 : Préparation diverses
22: Getränke	0.2	0.2	2.8	1.0	1.1	10.2	22 : Boissons
Total übrige Zollkapitel	13.3	12.9	-2.3	77.5	77.0	-0.7	Autres chapitres douaniers, total
Total Einfuhr	51.1	50.0	-2.2	305.3	299.1	-2.0	Importations, total
Ausfuhr ~ Exportations							
Zollkapitel 4 nach Produkten							Chapitre douanier 4 par produits
Konsummilch	0.1	0.1	-36.1	0.5	0.4	-24.4	Lait de consommation
Käse	20.9	22.8	9.1	144.0	156.6	8.8	Fromage
Frischkäse	4.2	4.0	-5.7	22.5	25.1	11.6	Fromage frais
Weichkäse	0.1	0.1	19.5	0.7	0.9	32.5	Fromage à pâte molle
Halbhartkäse	5.1	6.3	23.3	41.1	45.7	11.2	Fromage à pâte mi-dure
Hartkäse	11.6	12.5	8.1	79.7	85.0	6.6	Fromage à pâte dure
Rahm	0.3	0.3	-5.5	2.9	2.7	-8.1	Crème
Jogurt	0.4	0.3	-22.0	1.9	1.9	1.4	Yogourt
Frischmilchprodukte	0.8	0.9	8.6	6.2	6.1	-1.9	Produits laitiers frais
Dauermilchwaren	2.9	4.9	73.5	25.9	28.8	11.2	Conserves de lait
Milchproteinprodukte	0.3	0.2	-33.6	1.0	1.4	37.3	Protéines du lait
Butter	0.1	0.1	-15.8	0.6	0.5	-15.2	Beurre
Total Zollkapitel 4	25.8	29.6	14.8	183.0	198.4	8.4	Chapitre 4, total
Milchprodukte in anderen Zollkapiteln							Produit laitiers en d'autres chapitres
15: Fette und Öle	-	-	...	-	0.0	...	15 : Huiles et graisses
17: Zucker und Zuckerwaren	1.7	2.1	27.0	9.6	9.7	1.3	17 : Sucre et sucreries
18: Kakao und Zubereitungen aus Kakao	10.8	12.7	17.4	65.5	62.0	-5.3	18 : Cacao et ses préparations
19: Getreidezubereitungen	12.5	11.4	-8.6	75.1	67.0	-10.8	19 : Prép. à la base de céréales
20: Gemüse- und Fruchtzubereitungen	0.0	0.0	...	0.0	0.0	-18.9	20 : Prép. à la base de légumes/fruits
21: Verschiedene Lebensmittelzubereitungen	2.8	2.0	-29.9	16.8	15.2	-9.6	21 : Préparation diverses
22: Getränke	1.8	1.6	-9.2	10.4	9.8	-5.5	22 : Boissons
Total übrige Zollkapitel	29.6	29.9	0.9	177.3	163.7	-7.7	Autres chapitres douaniers, total
Total Ausfuhr	55.4	59.5	7.4	360.3	362.1	0.5	Exportations, total

5.7 Aussenhandel mit Käse Commerce extérieur du fromage

Menge, Wert und Durchschnittspreise der Zolltarifpositionen 406, d.h. ohne Fertigfondue und Käse in verarbeiteten Produkten
Quantité, valeur et prix moyens des positions tarifaires 406, c'est-à-dire sans fondue et sans fromage dans des produits confectionnés

Jahr	Jan	Feb	Mrz	Apr	Mai	Jun	Jul	Aug	Sep	Okt	Nov	Dez	Jahr
Année	Jan	Fév	Mar	Avr	Mai	Jun	Jul	Aoû	Sep	Oct	Nov	Déc	Année
Exportmenge in Tonnen ~ Quantité exportée en tonnes													
2022	5 249	5 798	6 643	5 064	5 309	5 362	5 424	6 060	6 277	6 561	7 858	6 981	72 585
2023	4 870	5 210	6 417	4 751	5 818	4 729	5 074	5 830	5 759	6 956	7 703	6 262	69 378
2024	5 834	5 756	6 086	6 132	5 772	5 023							
Importmenge in Tonnen ~ Quantité importée en tonnes													
2022	5 232	5 565	6 964	5 987	6 944	6 702	5 765	6 202	6 058	5 749	6 116	5 814	73 098
2023	5 631	5 527	6 951	5 606	6 753	6 833	6 239	6 521	5 969	6 160	6 132	5 958	74 279
2024	6 137	6 247	6 990	6 813	7 006	6 460							
Exportwert in tausend CHF ~ Valeur d'exportation en milliers de CHF													
2022	48 237	54 460	63 639	45 823	48 881	47 709	49 674	57 135	64 620	71 018	84 281	70 192	705 670
2023	48 191	54 099	62 734	44 854	52 812	42 328	46 602	57 311	57 830	70 150	82 466	63 637	683 014
2024	54 114	55 178	58 653	57 176	51 705	44 594							
Importwert in tausend CHF ~ Valeur d'importation en milliers de CHF													
2022	32 995	36 563	45 360	39 189	47 740	46 335	39 509	43 445	41 293	40 617	45 041	43 757	501 844
2023	41 806	41 742	53 284	41 928	48 949	49 073	43 851	45 190	40 742	42 366	42 963	41 544	533 438
2024	40 339	41 739	48 027	47 290	49 145	44 216							
Exportpreis in CHF/kg ~ Prix à l'exportation en CHF/kg													
2022	9.19	9.39	9.58	9.05	9.21	8.90	9.16	9.43	10.30	10.83	10.73	10.05	9.65
2023	9.90	10.38	9.78	9.44	9.08	8.95	9.18	9.83	10.04	10.09	10.71	10.16	9.79
2024	9.28	9.59	9.64	9.32	8.96	8.88							
Importpreis in CHF/kg ~ Prix à l'importation en CHF/kg													
2022	6.31	6.57	6.51	6.55	6.87	6.91	6.85	7.00	6.82	7.07	7.36	7.53	6.86
2023	7.42	7.55	7.67	7.48	7.25	7.18	7.03	6.93	6.83	6.88	7.01	6.97	7.18
2024	6.57	6.68	6.87	6.94	7.01	6.84							

Bundesamt für Zoll und Grenzsicherheit (BAZG)

Office fédéral de la douane et de la sécurité des frontières (OFDF)

Entwicklung der Menge und des Wertes der Käseexporte und -importe Évolution de la quantité et de la valeur des exportations et importations de fromage

In Tonnen und in Millionen CHF ~ En tonnes et en millions de CHF

— 2024 — 2023 — 2022

Unterbrochene Linien im Hintergrund: Trend ~ Lignes discontinues au fond : tendance

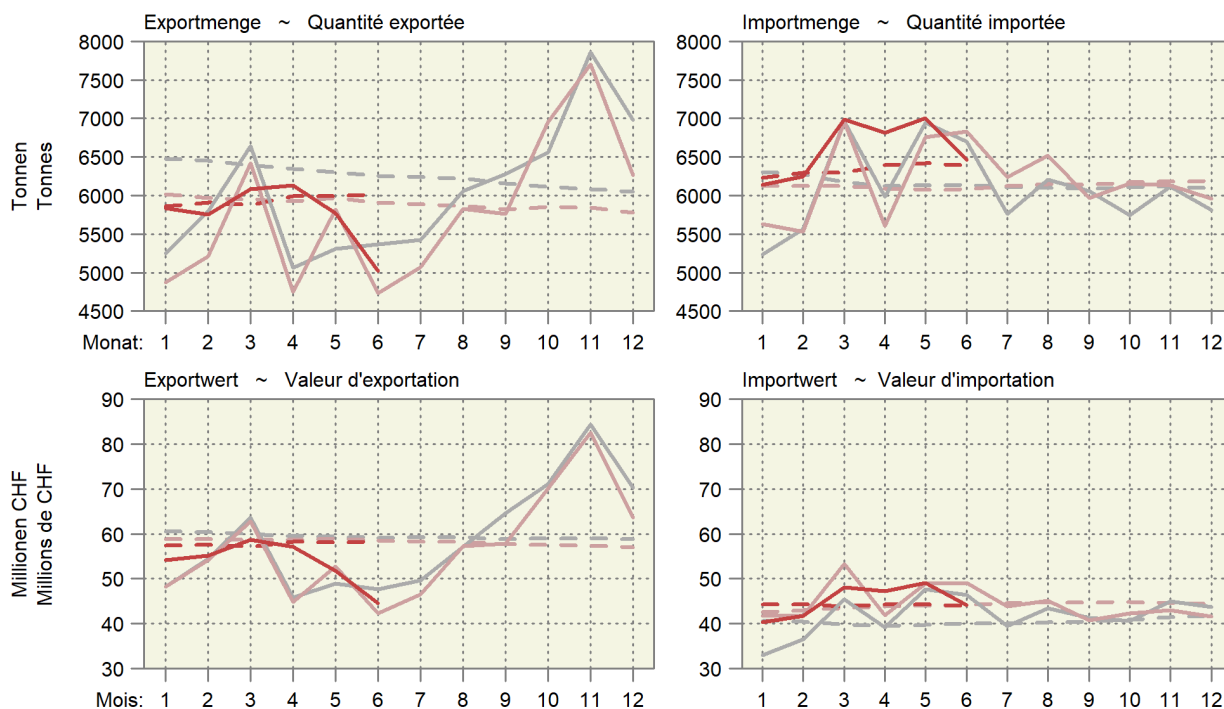

5.8 Käseimport nach Sorten Importations de fromages par variété

Einfuhrmenge in Tonnen ~ Quantité d'importation en tonnes

Käsearten, -sorten	Juni ~ Juin			Januar - Juni ~ Janvier - juin			Variétés de fromage
	2023	2024	Veränderung in %	2023	2024	Variation en %	
Frischkäse	2 956	2 920	-1.2	15 927	17 606	10.5	Fromages frais
Mascarpone, Ricotta Romana	99	117	17.7	653	720	10.2	Mascarpone, Ricotta Romana
Mozzarella	417	290	-30.5	2 072	2 293	10.7	Mozzarella
Andere Frischkäse	2 439	2 514	3.1	13 202	14 593	10.5	Autres fromages frais
Weichkäse	1 248	1 161	-7.0	6 817	6 889	1.0	Fromages à pâte molle
Danablu, Gorgonzola, Roquefort	50	21	-57.1	312	206	-33.9	Danablu, Gorgonzola, Roquefort
Weichkäse mit Schimmelbildung	80	102	27.5	574	664	15.7	Fromage à pâte molle persillée
Brie, Camembert, Italico	223	205	-8.2	1 225	1 299	6.1	Brie, Camembert, Italico
Weichkäse, andere	895	833	-7.0	4 707	4 720	0.3	Autres fromages à pâte molle
Halbhartkäse	1 276	1 098	-14.0	6 522	6 751	3.5	Fromages à pâte mi-dure
Halbhartkäse mit Schimmelbildung	3	7	...	15	41	...	Fromage à pâte mi-dure persillée
Caciocavallo, Fontina, Brà, u.a.	15	13	-12.3	144	147	2.1	Caciocavallo, Fontina, Brà, etc.
Tilsiter	10	10	-1.1	54	58	8.6	Tilsit
Halbhartkäse, andere	1 173	939	-20.0	5 851	5 790	-1.0	Autres fromages à pâte mi-dure
Halbhartkäse, gerieben	74	129	72.6	458	714	55.9	Fromage à pâte mi-dure, râpé
Hartkäse	589	532	-9.7	3 232	3 523	9.0	Fromages à pâte dure
Kräuterkäse (Schabziger)	1	3	...	2	8	...	Fromage glaronais aux herbes (schabziger)
Hartkäse mit Schimmelbildung	1	1	-31.8	7	6	-11.5	Fromage à pâte dure persillée
Caciocavallo, Fontina, Brà, u.a.	15	15	-2.5	103	117	13.0	Caciocavallo, Fontina, Brà, etc.
Emmentaler	1	2	...	6	14	...	Emmental
Hartkäse, andere	511	468	-8.4	2 711	3 094	14.1	Autres fromages à pâte dure
Hartkäse, gerieben	61	44	-27.0	402	285	-29.3	Fromage à pâte dure, râpé
Extra Hartkäse	387	395	2.0	2 635	2 633	-0.1	Fromages à pâte extra-dure
Total aller Sorten exkl. Schmelzkäse	6 456	6 106	-5.4	35 133	37 402	6.5	Fromages, toutes les variétés, non compris fromage fondu
Schmelzkäse	377	354	-6.0	2 168	2 252	3.9	Fromage fondu

Bundesamt für Zoll und Grenzsicherheit (BAZG)

Office fédéral de la douane et de la sécurité des frontières (OFDF)

5.9 Käseausfuhr nach Sorten Exportations de fromage par variété

Ausfuhrmenge in Tonnen ~ Quantité d'exportation en tonnes

Käsearten, -sorten	Juni ~ Juin			Januar - Juni ~ Janvier - juin			Variétés de fromage
	2023	2024	Veränderung in %	2023	2024	Variation en %	
Frischkäse	1 040	1 071	3.0	5 603	6 365	13.6	Fromages frais
Mozzarella	61	77	24.9	313	401	28.0	Mozzarella
Andere Frischkäse	978	995	1.7	5 290	5 964	12.7	Autres fromages frais
Weichkäse	19	23	19.2	184	246	33.4	Fromages à pâte molle
Halbhartkäse	1 117	1 380	23.5	9 057	10 077	11.3	Fromages à pâte mi-dure
Appenzeller®	235	301	28.1	1 939	1 959	1.0	Appenzeller®
Tilsiter	5	16	...	90	82	-9.5	Tilsit
Tête de Moine AOP	73	69	-5.3	677	700	3.4	Tête de Moine AOP
Vacherin Fribourgeois AOP	10	9	-2.9	129	130	0.3	Vacherin Fribourgeois AOP
Raclette Suisse®	40	39	-4.7	493	487	-1.3	Raclette Suisse®
Andere Halbhartkäse	755	946	25.4	5 729	6 720	17.3	Autres fromages à pâte mi-dure
Hartkäse	2 158	2 344	8.6	14 852	16 411	10.5	Fromages à pâte dure
Emmentaler AOP	568	677	19.1	4 348	4 891	12.5	Emmentaler AOP
Greyerzer AOP	843	754	-10.5	5 529	5 824	5.3	Le Gruyère AOP
Switzerland Swiss	220	157	-28.5	1 810	1 906	5.3	Switzerland Swiss
Andere Hartkäse	527	755	43.4	3 166	3 790	19.7	Autres fromages à pâte dure
Extra Hartkäse	4	3	-23.1	24	23	-7.0	Fromages à pâte extra-dure
Schmelzkäse	50	53	5.0	381	369	-3.2	Fromages fondus
Anderer Käse	341	150	-56.0	1 691	1 648	-2.6	Autres fromages
Fertigfondue	83	70	-15.1	941	887	-5.7	Fondue prête à l'emploi
Total	4 812	5 093	5.8	32 736	36 026	10.1	Total

TSM Treuhand GmbH, Quelle: Bundesamt für Zoll und Grenzsicherheit (BAZG)

TSM Fiduciaire Sàrl, source : Office fédéral de la douane et de la sécurité des frontières (OFDF)

Entwicklung der Käseausfuhr nach Sorten

Évolution des exportations de fromages par variété

Änderung von Juni 2024 gegenüber Juni 2023

Variation de juin 2024 par rapport à juin 2023

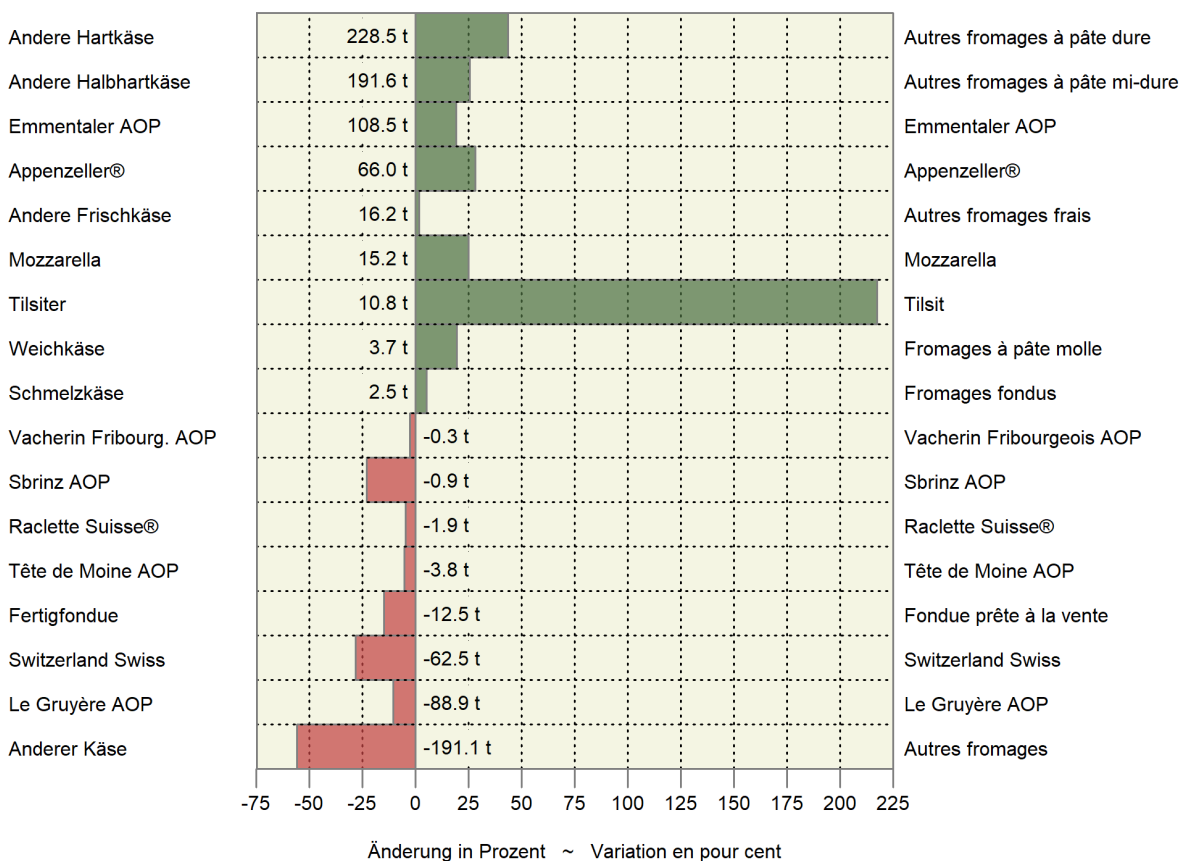

5.10 Einfuhr landwirtschaftlicher Produkte nach Zollkapitel Importations de produits agricoles par chapitre douanier

Zolltarif: Kapitel 1-24 ~ Tarif douanier : chapitres 1-24

Kapitel Chapitre	Produkte	Juni ~ Juin			Januar - Juni ~ Janvier - juin			Produits
		2023	2024	Veränderung in %	2023	2024	Variation en %	
Menge in Tonnen ~ Quantité en tonnes								
1	Lebende Tiere (Anzahl)	78 715	107 017	36.0	434 204	374 495	-13.8	Animaux vivants (nombre)
2	Fleisch	6 819	7 110	4.3	39 983	42 738	6.9	Viande
3	Fische und Meeresfrüchte	4 006	3 607	-10.0	22 961	21 787	-5.1	Poissons et fruits de mer
4	Milch, Eier, Honig	14 814	15 559	5.0	87 993	96 113	9.2	Lait, œufs, miel
5	Andere tierische Produkte	5 460	5 556	1.8	28 350	36 467	28.6	Autres produits animaux
6	Lebende Pflanzen, Blumen	15 239	12 841	-15.7	115 609	116 038	0.4	Plantes vivantes, fleurs
7	Gemüse	22 913	25 395	10.8	242 850	271 782	11.9	Légumes
8	Früchte	65 485	55 700	-14.9	293 790	294 787	0.3	Fruits
9	Kaffee, Tee, Gewürze	16 364	18 030	10.2	111 241	119 996	7.9	Café, thé, épices
10	Getreide	45 444	106 878	...	486 104	472 948	-2.7	Céréales
11	Müllereierzeugnisse	12 442	14 800	19.0	73 287	81 718	11.5	Produits de la minoterie
12	Ölsaaten, Samen	48 798	49 946	2.4	369 864	307 810	-16.8	Oléagineux et graines
13	Gummi, Pflanzen- auszüge	553	482	-12.8	3 207	3 450	7.6	Gommes et extraits végétaux
14	Flechtstoffe, pflanzliche Waren	752	478	-36.4	3 404	3 762	10.5	Matières à tresser, prod. végétaux
15	Fette und Öle	18 075	13 831	-23.5	92 879	89 930	-3.2	Graisses et huiles
16	Fleisch- und Fischzubereitungen	4 052	3 949	-2.6	21 950	23 021	4.9	Prépar. de viande et de poissons
17	Zucker und Zuckerwaren	16 426	19 366	17.9	102 186	113 235	10.8	Sucres et sucreries
18	Kakao und Zubereitungen	12 528	12 159	-2.9	68 942	67 311	-2.4	Cacao et ses préparations
19	Zubereitungen mit Getreide	24 138	24 185	0.2	144 692	150 823	4.2	Préparations à base de céréales
20	Früchte- und Gemüsezubereit.	20 028	19 484	-2.7	112 121	118 088	5.3	Prépar. de légumes et de fruits
21	Versch. Lebensmittelzubereit.	14 191	13 986	-1.4	79 682	81 663	2.5	Prépar. alimentaires diverses
22	Getränke	127 667	111 309	-12.8	659 659	653 081	-1.0	Boissons
23	Abfälle, Tierfutter	50 535	59 806	18.3	315 597	361 051	14.4	Déchets, aliments pour animaux
24	Tabak	1 882	1 719	-8.7	11 342	9 539	-15.9	Tabacs
Wert in tausend CHF, franko Grenze, unverzollt ~ Valeur en milliers de CHF, franco frontière, non dédouanée								
1	Lebende Tiere	15 685	9 035	-42.4	73 691	64 727	-12.2	Animaux vivants
2	Fleisch	58 570	54 928	-6.2	322 099	321 626	-0.1	Viande
3	Fische und Meeresfrüchte	55 431	46 626	-15.9	319 769	286 073	-10.5	Poissons et fruits de mer
4	Milch, Eier, Honig	70 005	65 461	-6.5	416 794	403 286	-3.2	Lait, œufs, miel
5	Andere tierische Produkte	9 276	7 621	-17.8	50 009	48 321	-3.4	Autres produits animaux
6	Lebende Pflanzen, Blumen	40 918	37 984	-7.2	368 269	366 646	-0.4	Plantes vivantes, fleurs
7	Gemüse	46 999	45 246	-3.7	495 565	494 046	-0.3	Légumes
8	Früchte	145 314	128 885	-11.3	715 956	737 218	3.0	Fruits
9	Kaffee, Tee, Gewürze	90 674	97 987	8.1	621 459	623 080	0.3	Café, thé, épices
10	Getreide	21 815	34 770	59.4	219 016	169 420	-22.6	Céréales
11	Müllereierzeugnisse	11 337	11 084	-2.2	67 383	64 785	-3.9	Produits de la minoterie
12	Ölsaaten, Samen	21 500	21 465	-0.2	181 364	164 074	-9.5	Oléagineux et graines
13	Gummi, Pflanzenauszüge	7 515	5 965	-20.6	46 767	46 607	-0.3	Gommes et extraits végétaux
14	Flechtstoffe, pflanzliche Waren	423	374	-11.6	2 316	2 674	15.5	Matières à tresser, prod. végétaux
15	Fette und Öle	44 491	37 432	-15.9	239 991	232 145	-3.3	Graisses et huiles
16	Fleisch- und Fischzubereitungen	37 350	34 544	-7.5	199 697	197 799	-1.0	Prépar. de viande et de poissons
17	Zucker und Zuckerwaren	26 716	29 974	12.2	165 641	168 196	1.5	Sucres et sucreries
18	Kakao und Zubereitungen	52 743	78 843	49.5	305 063	384 584	26.1	Cacao et ses préparations
19	Zubereitungen mit Getreide	87 471	85 316	-2.5	530 937	535 599	0.9	Préparations à base de céréales
20	Früchte- und Gemüsezubereit.	56 354	54 170	-3.9	310 406	329 647	6.2	Prépar. de légumes et de fruits
21	Versch. Lebensmittelzubereit.	91 016	85 693	-5.8	510 283	517 686	1.5	Prépar. alimentaires diverses
22	Getränke	209 368	175 456	-16.2	1 163 429	1 074 180	-7.7	Boissons
23	Abfälle, Tierfutter	56 386	54 261	-3.8	351 803	346 872	-1.4	Déchets, aliments pour animaux
24	Tabak	33 657	39 020	15.9	170 246	210 303	23.5	Tabacs
Total		1 291 012	1 242 140	-3.8	7 847 953	7 789 595	-0.7	Total

5.11 Ausfuhr landwirtschaftlicher Produkte nach Zollkapitel Exportations de produits agricoles par chapitre douanier

Zolltarif: Kapitel 1-24 ~ Tarif douanier : chapitres 1-24

Kapitel Chapitre	Produkte	Juni ~ Juin			Januar - Juni ~ Janvier - juin			Produits
		2023	2024	Veränderung in %	2023	2024	Variation en %	
Menge in Tonnen ~ Quantité en tonnes								
1	Lebende Tiere (Anzahl)	37 877	91 016	...	243 034	548 988	...	Animaux vivants (nombre)
2	Fleisch	1 847	1 408	-23.8	13 559	8 608	-36.5	Viande
3	Fische und Meeresfrüchte	39	2	-94.1	123	64	-47.8	Poissons et fruits de mer
4	Milch, Eier, Honig	8 388	9 105	8.6	58 053	61 174	5.4	Lait, œufs, miel
5	Andere tierische Produkte	11 695	10 289	-12.0	68 476	65 147	-4.9	Autres produits animaux
6	Lebende Pflanzen, Blumen	260	132	-49.5	2 434	1 228	-49.6	Plantes vivantes, fleurs
7	Gemüse	721	834	15.8	4 988	4 773	-4.3	Légumes
8	Früchte	251	129	-48.7	1 311	890	-32.1	Fruits
9	Kaffee, Tee, Gewürze	8 929	7 087	-20.6	52 083	57 299	10.0	Café, thé, épices
10	Getreide	384	94	-75.4	1 924	5 408	...	Céréales
11	Müllereierzeugnisse	805	634	-21.3	5 382	4 146	-23.0	Produits de la minoterie
12	Ölsaaten, Samen	222	308	38.9	1 339	2 332	74.2	Oléagineux et graines
13	Gummi, Pflanzenauszüge	430	519	20.8	2 195	2 698	23.0	Gommes et extraits végétaux
14	Flechtstoffe, pflanzliche Waren	128	164	28.3	565	864	53.0	Matières à tresser, prod. végétaux
15	Fette und Öle	2 599	2 204	-15.2	15 284	14 089	-7.8	Graisses et huiles
16	Fleisch- und Fischzubereitungen	398	126	-68.4	1 742	1 098	-37.0	Prépar. de viande et de poissons
17	Zucker und Zuckerwaren	5 102	3 574	-29.9	26 790	20 198	-24.6	Sucres et sucreries
18	Kakao und Zubereitungen	13 329	15 237	14.3	74 957	72 981	-2.6	Cacao et ses préparations
19	Zubereitungen mit Getreide	13 824	11 838	-14.4	82 693	80 408	-2.8	Préparations à base de céréales
20	Früchte- und Gemüsezubereit.	1 252	1 203	-3.9	7 142	7 721	8.1	Prépar. de légumes et de fruits
21	Versch. Lebensmittelzubereit.	11 153	9 615	-13.8	63 218	60 790	-3.8	Prépar. alimentaires diverses
22	Getränke	213 777	250 072	17.0	1 178 667	1 160 356	-1.6	Boissons
23	Abfälle, Tierfutter	12 930	11 362	-12.1	74 331	75 988	2.2	Déchets, aliments pour animaux
24	Tabak	2 498	2 187	-12.5	12 231	9 060	-25.9	Tabacs
Wert in tausend CHF ~ Valeur en milliers de CHF								
1	Lebende Tiere	3 071	3 594	17.0	11 916	11 205	-6.0	Animaux vivants
2	Fleisch	5 779	5 226	-9.6	41 848	32 123	-23.2	Viande
3	Fische und Meeresfrüchte	659	123	-81.4	2 181	1 232	-43.5	Poissons et fruits de mer
4	Milch, Eier, Honig	47 106	50 109	6.4	339 234	354 068	4.4	Lait, œufs, miel
5	Andere tierische Produkte	3 243	2 022	-37.7	21 115	13 601	-35.6	Autres produits animaux
6	Lebende Pflanzen, Blumen	538	344	-36.1	5 003	3 813	-23.8	Plantes vivantes, fleurs
7	Gemüse	701	901	28.5	4 258	4 732	11.1	Légumes
8	Früchte	1 041	584	-43.9	6 091	4 729	-22.4	Fruits
9	Kaffee, Tee, Gewürze	269 469	190 101	-29.5	1 495 854	1 639 971	9.6	Café, thé, épices
10	Getreide	966	238	-75.4	3 750	4 012	7.0	Céréales
11	Müllereierzeugnisse	870	780	-10.4	5 878	4 734	-19.4	Produits de la minoterie
12	Ölsaaten, Samen	5 260	4 490	-14.7	23 293	27 935	19.9	Oléagineux et graines
13	Gummi, Pflanzenauszüge	9 534	8 584	-10.0	55 244	54 002	-2.2	Gommes et extraits végétaux
14	Flechtstoffe, pflanzliche Waren	61	66	8.8	283	377	33.4	Matières à tresser, prod. végétaux
15	Fette und Öle	7 501	6 127	-18.3	49 861	40 754	-18.3	Graisses et huiles
16	Fleisch- und Fischzubereitungen	2 207	853	-61.3	8 653	6 280	-27.4	Prépar. de viande et de poissons
17	Zucker und Zuckerwaren	19 620	20 186	2.9	104 592	117 780	12.6	Sucres et sucreries
18	Kakao und Zubereitungen	85 351	106 145	24.4	477 658	515 907	8.0	Cacao et ses préparations
19	Zubereitungen mit Getreide	71 273	59 318	-16.8	402 732	359 250	-10.8	Préparations à base de céréales
20	Früchte- und Gemüsezubereit.	6 678	6 306	-5.6	36 103	38 360	6.3	Prépar. de légumes et de fruits
21	Versch. Lebensmittelzubereit.	87 691	81 168	-7.4	493 554	488 515	-1.0	Prépar. alimentaires diverses
22	Getränke	145 668	118 538	-18.6	831 854	743 346	-10.6	Boissons
23	Abfälle, Tierfutter	29 213	24 676	-15.5	155 762	157 980	1.4	Déchets, aliments pour animaux
24	Tabak	42 750	42 312	-1.0	234 535	191 418	-18.4	Tabacs
	Total	846 250	732 790	-13.4	4 811 254	4 816 127	0.1	Total

Menge der Ein- und Ausfuhren der Zollkapitel 7 bis 12

Quantité des importations et exportations des chapitres douaniers 7 à 12

Kumuliert über 12 Monate, in tausend Tonnen ~ Cumulée sur 12 mois, en milliers de tonnes

2024 2023 2022 2021

Einfuhr ~ Importations

Ausfuhr ~ Exportations

Kapitel 7: Gemüse ~ Chapitre 7 : Légumes

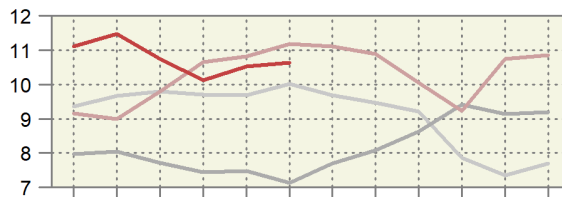
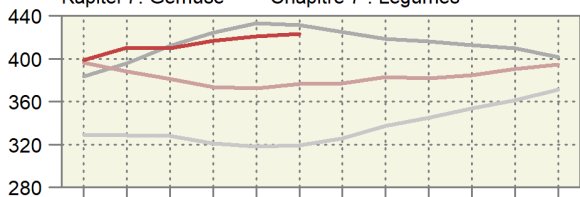

Kapitel 8: Früchte ~ Chapitre 8 : Fruits

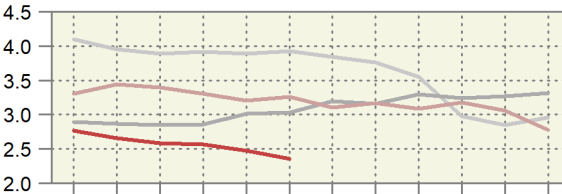
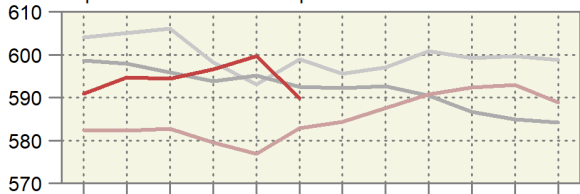

Kapitel 9: Kaffee, Tee, Gewürze ~ Chapitre 9 : Café, thé, épices

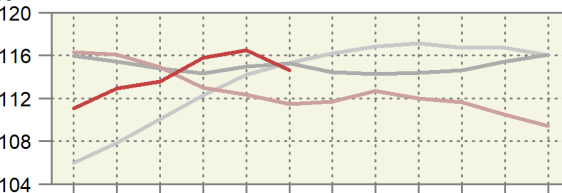
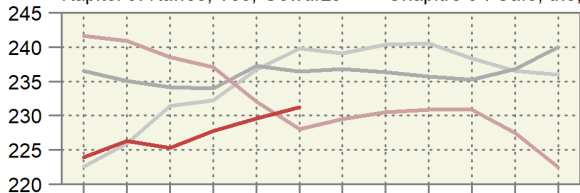

Kapitel 10: Getreide ~ Chapitre 10 : Céréales

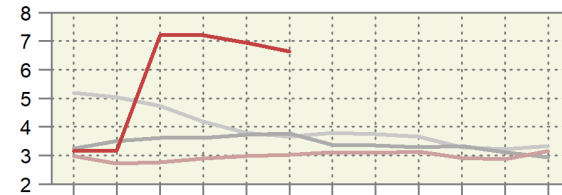
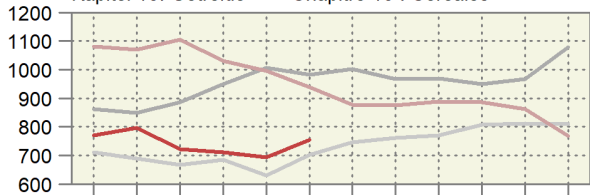

Kapitel 11: Müllereierzeugnisse ~ Chapitre 11 : Produits de la minoterie

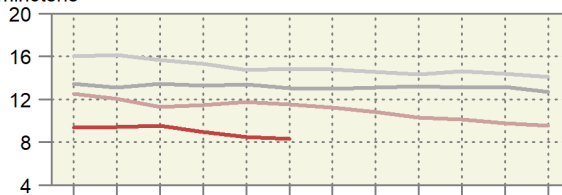
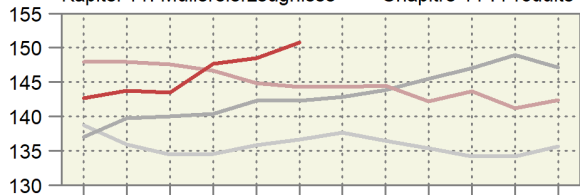

Kapitel 12: Samen, Ölfrüchte ~ Chapitre 12 : Graines, fruits oléagineux

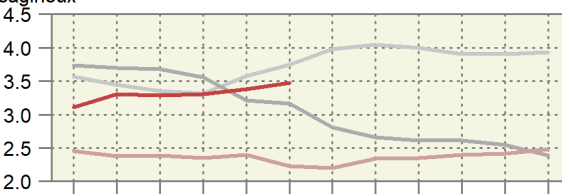
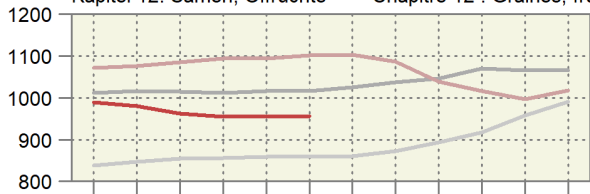

Monat: 1 2 3 4 5 6 7 8 9 10 11 12

Mois: 1 2 3 4 5 6 7 8 9 10 11 12

Wert der Ein- und Ausfuhren der Zollkapitel 7 bis 12

Valeur des importations et des exportations des chapitres douaniers 7 à 12

Kumuliert über 12 Monate, in Millionen CHF ~ Cumulée sur 12 mois, en millions de CHF

— 2024 — 2023 — 2022 — 2021

Einfuhr ~ Importations

Ausfuhr ~ Exportations

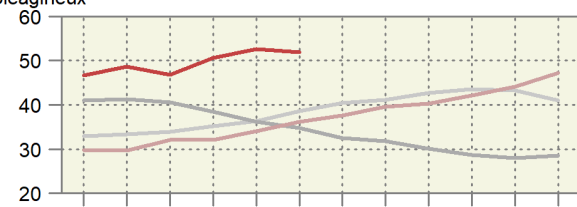
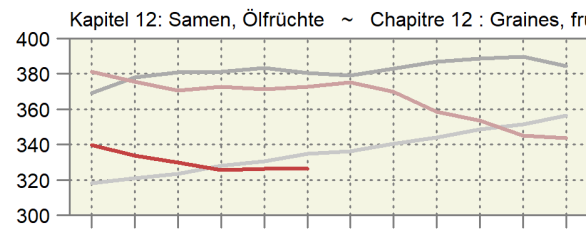
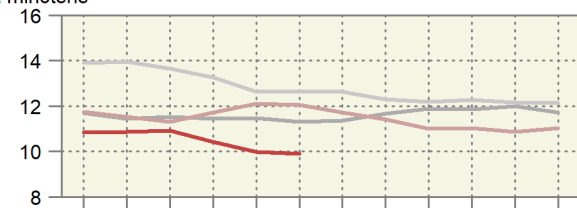
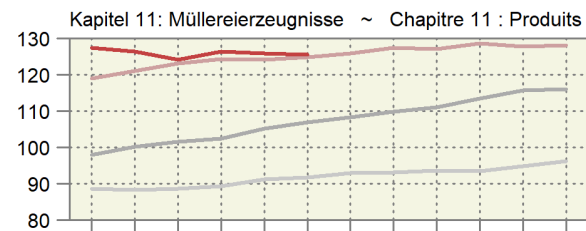
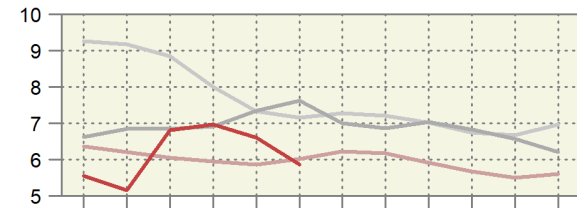
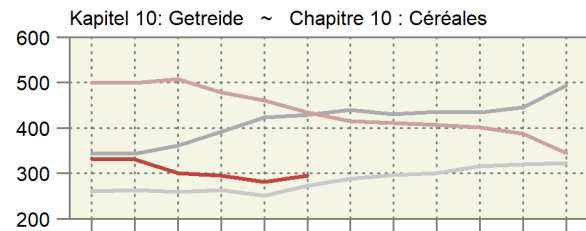
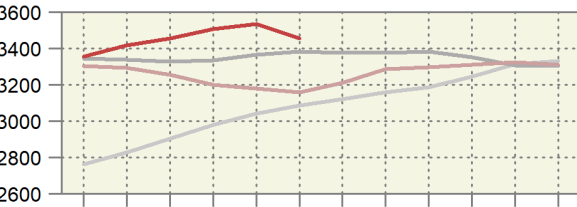
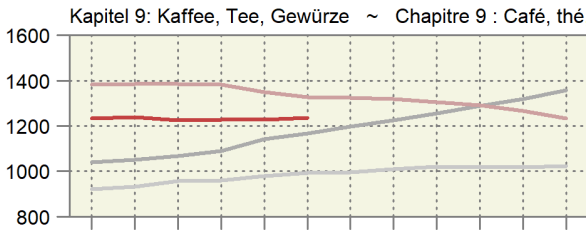
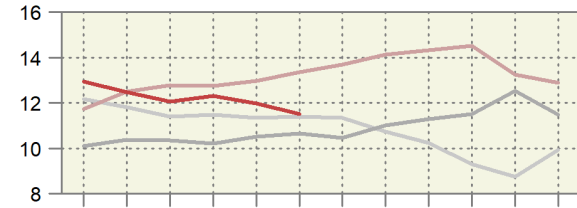
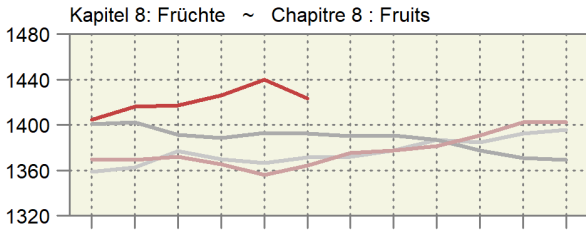
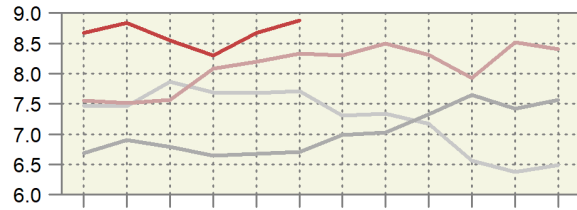
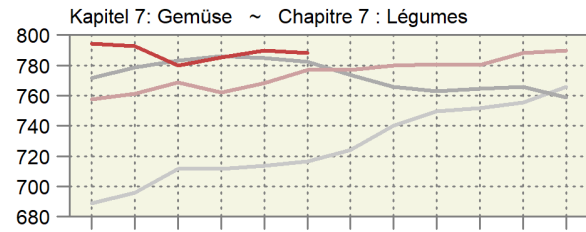

Monat: 1 2 3 4 5 6 7 8 9 10 11 12

Mois: 1 2 3 4 5 6 7 8 9 10 11 12

Preis der Ein- und Ausfuhren der Zollkapitel 7 bis 12
 Prix des importations et des exportations des chapitres douaniers 7 à 12
 Kumuliert über 12 Monate, in CHF/kg ~ Cumulée sur 12 mois, en CHF/kg

— 2024 — 2023 — 2022 — 2021

Einfuhr ~ Importations

Ausfuhr ~ Exportations

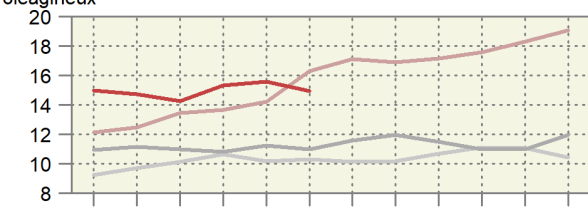
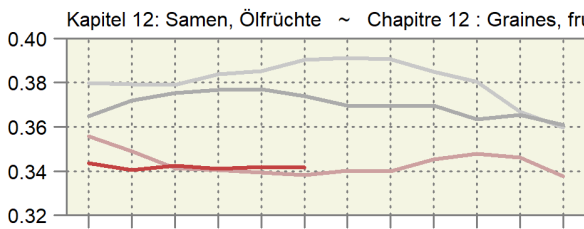
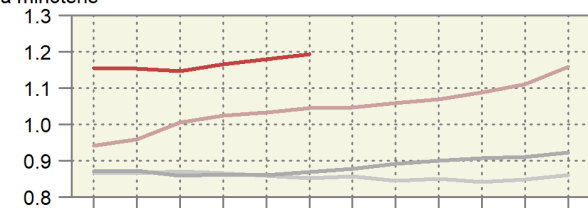
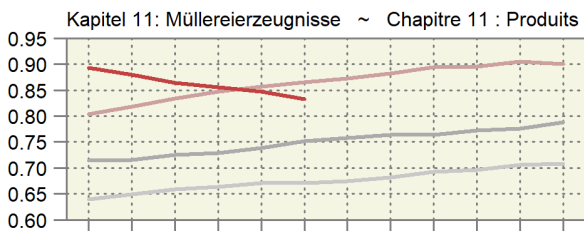
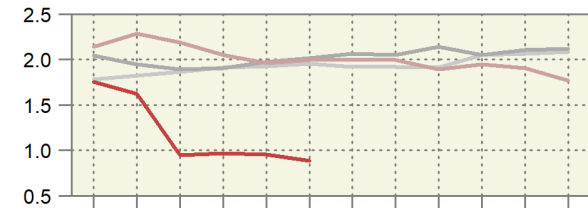
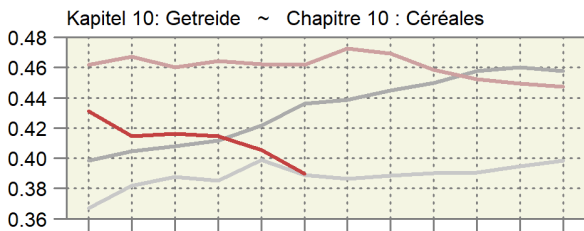
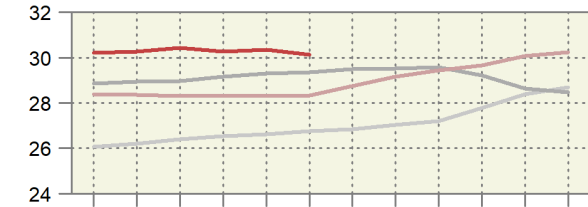
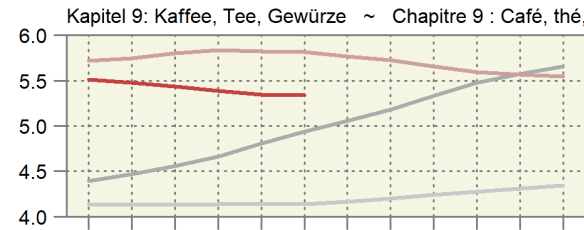
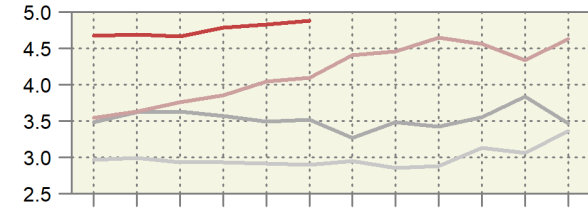
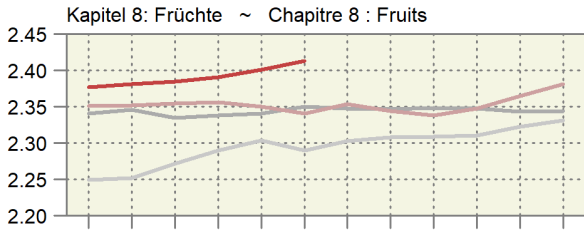
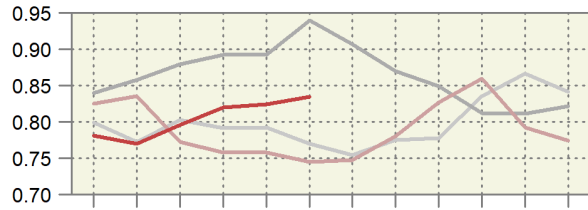
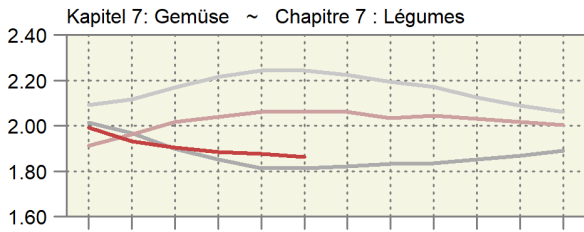

Monat: 1 2 3 4 5 6 7 8 9 10 11 12

Mois: 1 2 3 4 5 6 7 8 9 10 11 12

5.12 Einfuhr von Futtermitteln Importations d'aliments pour animaux

Einfuhrmenge in Tonnen; inklusive Futtermittel für Heim-, Zoo- und Labortiere; ohne Nebenprodukte von im Inland verarbeiteten ausländischen Nahrungsmittelrohstoffen; Zolltarif: Auszüge aus Kapitel 5, 7-12, 14, 15, 17-19, 21, 23, 35 und 38

Quantité d'importation en tonnes; y inclus des aliments pour des animaux de compagnie, de zoo et de laboratoire; sans sous-produits de matières premières alimentaires étrangères transformées en Suisse; tarif douanier: extraits du chapitre 5, 7-12, 14, 15, 17-19, 21, 23, 35 et 38

Produkte	Juni ~ Juin			Januar - Juni ~ Janvier - juin			Produits
	2023	2024	Veränderung in %	2023	2024	Variation en %	
Ganzes Getreide							Céréales entières
Futterweizen	13 100	41 999	...	182 464	160 820	-11.9	Blé fourrager
Futterroggen	-	-	...	52	1 671	...	Seigle fourrager
Futtergerste	1 619	9 158	...	26 503	30 088	13.5	Orge fourragère
Futterhafer	1 554	729	-53.1	10 148	7 865	-22.5	Avoine fourragère
Futtermais	9 054	31 992	...	97 805	123 773	26.6	Mais fourrager
Futterreis	0	1	...	21 267	23 114	8.7	Riz fourrager
Triticale	-	204	...	53	551	...	Triticale
Anderes Getreide	26	75	...	212	283	33.5	Autres céréales
Übrige Futtermittel							Autres aliments pour animaux
Kleie	28	166	...	569	516	-9.4	Son
Müllereiprodukte	380	1 405	...	2 236	5 019	...	Produits de la minoterie
Leguminosen	1 758	2 754	56.6	14 083	15 297	8.6	Légumineuses
Ölkuchen ¹	29 413	33 021	12.3	181 453	201 002	10.8	Tourteaux ¹
Ölsaaten	588	493	-16.2	3 723	4 371	17.4	Oléagineux
Trester, Treber	2 208	3 544	60.5	14 904	22 698	52.3	Marcs, drèches
Luzernemehl, -pellets	866	727	-16.0	4 747	4 315	-9.1	Farine / pellets de luzerne
Heu, roh	21 632	21 807	0.8	142 449	107 715	-24.4	Foin non conditionné
Fleischmehl	21	95	...	219	461	...	Farine de viande
Fischmehl	32	50	56.5	355	348	-1.9	Farine de poisson
Stärken	592	759	28.2	3 624	3 503	-3.3	Amidon
Kartoffelprotein	168	206	23.2	1 055	1 083	2.7	Protéines des p. de terre
Zucker	1 193	1 696	42.2	3 535	4 556	28.9	Sucres
Fette und Öle	1 948	1 829	-6.1	11 138	12 263	10.1	Graisse et huile
Rückstände aus der Stärkegewinnung	2 637	4 196	59.1	14 947	25 441	70.2	Résidus d'amidonnerie
Algen, Einzeller, Hefen	115	308	...	1 190	1 725	44.9	Algues, protozoaires, levures
Paniermehl	218	388	78.3	1 037	1 661	60.1	Chapelure
Anderere	12 319	15 331	24.5	73 515	92 391	25.7	Autres
Total	101 467	172 932	70.4	813 282	852 530	4.8	Total

¹ Beinhaltet auch andere feste Rückstände aus der pflanzlichen Ölgewinnung.

¹ Y inclus d'autre résidus solides de la production d'huile végétale.

Dürrfutterimporte nach Monat

Importations de fourrages secs par mois

Zolltarifnummern 1214.1010 (Luzernemehl und -pellets) und 1214.9011 (Heu roh); die rote Linie entspricht dem 12-Monats-Trend.

Numéros du tarif douanier 1214.1010 (farine et pellets de luzerne) et 1214.9011 (foin non conditionné); la ligne rouge correspond à la tendance sur 12 mois.

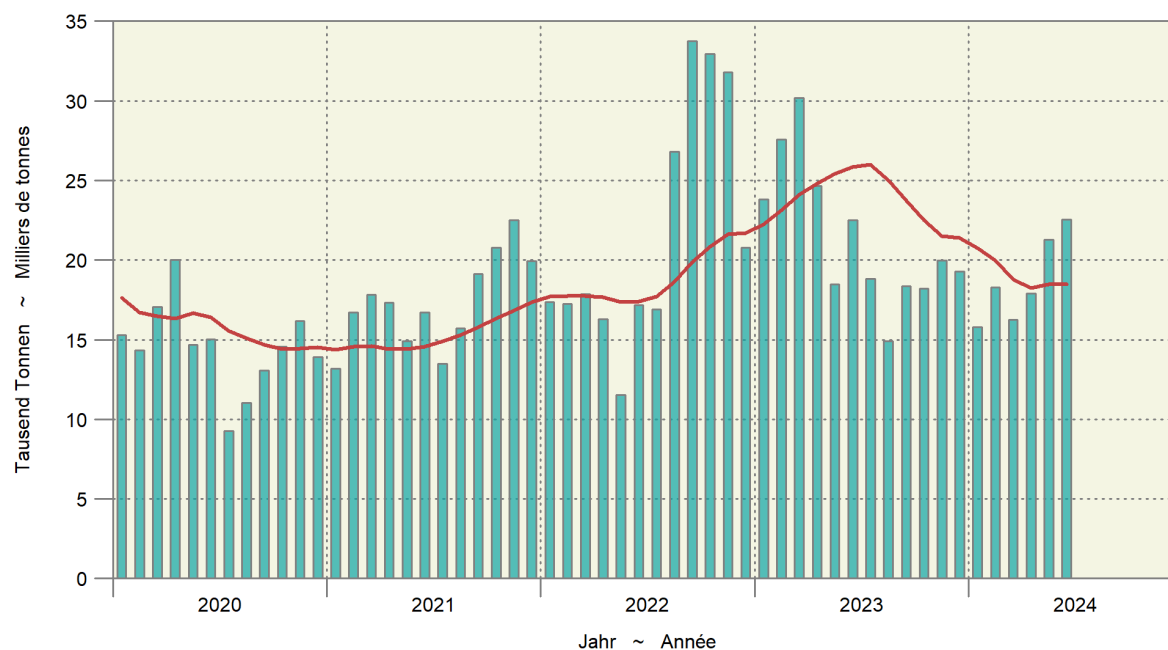

5.12 Einfuhr von Futtermitteln Importations d'aliments pour animaux

Einfuhrwert in tausend CHF, franko Grenze, unverzollt; inklusive Futtermittel für Heim-, Zoo- und Labortiere; ohne Nebenprodukte von im Inland verarbeiteten ausländischen Nahrungsmittelrohstoffen; Zolltarif: Auszüge aus Kapitel 5, 7-12, 14, 15, 17-19, 21, 23, 35 und 38

Valeur d'importation en milliers de CHF, franco frontière, non dédouanée; y inclus des aliments pour des animaux de compagnie, de zoo et de laboratoire; sans sous-produits de matières premières alimentaires étrangères transformées en Suisse; tarif douanier: extraits du chapitre 5, 7-12, 14, 15, 17-19, 21, 23, 35 et 38

Produkte	Juni ~ Juin			Januar - Juni ~ Janvier - juin			Produits
	2023	2024	Veränderung in %	2023	2024	Variation en %	
Ganzes Getreide							Céréales entières
Futterweizen	3 571	9 819	...	56 093	35 932	-35.9	Blé fourrager
Futterroggen	-	-	...	16	361	...	Seigle fourrager
Futtergerste	421	2 001	...	8 017	6 711	-16.3	Orge fourragère
Futterhafer	482	228	-52.6	3 387	2 524	-25.5	Avoine fourragère
Futtermais	2 394	7 588	...	30 894	27 480	-11.0	Maïs fourrager
Futterreis	0	1	...	8 375	8 423	0.6	Riz fourrager
Triticale	-	65	...	17	176	...	Triticale
Anderes Getreide	18	46	...	239	237	-1.2	Autres céréales
Übrige Futtermittel							Autres aliments pour animaux
Kleie	6	45	...	163	142	-13.0	Son
Müllereiprodukte	146	416	...	883	1 469	66.3	Produits de la minoterie
Leguminosen	892	1 159	29.8	7 783	6 739	-13.4	Légumineuses
Ölkuchen ¹	16 982	15 103	-11.1	112 037	97 815	-12.7	Tourteaux ¹
Ölsaaten	442	377	-14.5	3 386	2 990	-11.7	Oléagineux
Trester, Treber	825	1 243	50.6	5 802	7 972	37.4	Marc, drèches
Luzernemehl, -pellets	325	205	-36.9	1 726	1 404	-18.7	Farine / pellets de luzerne
Heu roh	5 297	4 820	-9.0	36 708	24 968	-32.0	Foin non conditionné
Fleischmehl	59	142	...	351	715	...	Farine de viande
Fischmehl	71	100	39.9	868	744	-14.2	Farine de poisson
Stärken	532	620	16.6	3 397	2 494	-26.6	Amidon
Kartoffelprotein	249	209	-16.2	1 618	1 217	-24.8	Protéines des p. de terre
Zucker	572	1 050	83.4	2 093	2 745	31.2	Sucres
Fette und Öle	2 468	2 002	-18.9	16 719	14 209	-15.0	Graisse et huile
Rückstände aus der Stärkegewinnung	2 412	2 808	16.4	14 722	17 036	15.7	Résidus d'amidonnerie
Algen, Einzeller, Hefen	180	289	60.8	2 092	2 223	6.3	Algues, protozoaires, levures
Paniermehl	67	99	46.8	344	453	32.0	Chapelure
Anderes	13 791	18 382	33.3	81 573	97 858	20.0	Autres
Total	52 203	68 818	31.8	399 305	365 037	-8.6	Total

¹ Beinhaltet auch andere feste Rückstände aus der pflanzlichen Ölgewinnung.

¹ Y inclus d'autres résidus solides de la production d'huile végétale.

5.13 Einfuhr von Saatgut Importations de semences

Beinhaltet Landwirtschaft und Gartenbau; Zolltarif: Auszüge aus Kapitel 7, 10 und 12

Agriculture et horticulture incluses ; tarif douanier : extraits du chapitre 7, 10 et 12

Produkte	Juni ~ Juin			Januar - Juni ~ Janvier - juin			Produits
	2023	2024	Veränderung in %	2023	2024	Variation en %	
Menge in Tonnen ~ Quantité en tonnes							
Weizen	-	0	...	5	0	-96.3	Blé
Roggen	15	26	73.3	75	33	-56.2	Seigle
Triticale	-	-	...	-	-	...	Triticale
Gerste	0	0	-71.8	8	2	-70.6	Orge
Hafer	12	2	-80.9	256	245	-4.3	Avoine
Mais	0	8	...	1 457	1 455	-0.1	Maïs
Kartoffeln	22	0	-99.9	7 737	6 567	-15.1	Pommes de terre
Rüben	2	-	...	61	59	-3.2	Betteraves
Leguminosen	80	193	...	1 862	2 023	8.6	Légumineuses
Raps, Rübsen, Senf	20	2	-88.7	76	87	14.4	Colza, navettes, sénevé
Gras	414	606	46.3	3 911	4 247	8.6	Graminées
Setz Zwiebeln	-	-	...	43	34	-21.6	Oignons à planter
Andere	75	91	21.8	1 084	927	-14.5	Autres
Total	639	929	45.5	16 576	15 679	-5.4	Total
Wert in tausend CHF, franko Grenze, unverzollt ~ Valeur en milliers de CHF, franco frontière, non dédouanée							
Weizen	-	0	...	7	1	-82.0	Blé
Roggen	12	20	59.7	65	28	-56.7	Seigle
Triticale	-	-	...	-	-	...	Triticale
Gerste	1	0	-74.9	14	4	-67.3	Orge
Hafer	20	4	-78.2	385	359	-6.8	Avoine
Mais	0	67	...	9 642	9 961	3.3	Maïs
Kartoffeln	11	0	-96.7	5 412	5 509	1.8	Pommes de terre
Rüben	6	-	...	8 352	8 526	2.1	Betteraves
Leguminosen	243	700	...	6 041	6 465	7.0	Légumineuses
Raps, Rübsen, Senf	71	8	-88.2	224	184	-17.8	Colza, navettes, sénevé
Gras	1 414	1 862	31.7	12 377	12 254	-1.0	Graminées
Setz Zwiebeln	-	-	...	124	74	-40.8	Oignons à planter
Andere	1 136	1 218	7.2	17 440	14 905	-14.5	Autres
Total	2 915	3 880	33.1	60 083	58 270	-3.0	Total

Bundesamt für Zoll und Grenzsicherheit (BAZG)

Office fédéral de la douane et de la sécurité des frontières (OFDF)

5.14 Einfuhr von Dünger Importations d'engrais

Beinhaltet Landwirtschaft und andere Anwendungsbereiche; Zolltarif: Auszüge aus Kapitel 28 und 31

Agriculture et autres domaines d'application incluses ; tarif douanier : extraits du chapitre 28 et 31

Produkte	Juni ~ Juin			Januar - Juni ~ Janvier - juin			Produits
	2023	2024	Veränderung in %	2023	2024	Variation en %	
Menge in Tonnen ~ Quantité en tonnes							
Stickstoffdünger							Engrais azotés
Ammoniumnitrat	6 444	7 958	23.5	21 840	24 682	13.0	Nitrate d'ammonium
Harnstoff	1 688	301	-82.1	12 796	11 253	-12.1	Urée
Anderere	893	4 469	...	8 411	19 341	...	Autres
Phosphatdünger							Engrais phosphatés
Superphosphat	81	121	49.2	197	1 088	...	Superphosphate
Anderere	1	0	-92.3	164	196	19.2	Autres
Kalidünger	598	1 014	69.7	6 024	9 506	57.8	Engrais potassiques
Anderere	3 130	2 718	-13.2	34 019	42 613	25.3	Autres
Total	12 835	16 581	29.2	83 453	108 680	30.2	Total
Wert in tausend CHF, franko Grenze, unverzollt ~ Valeur en milliers de CHF, franco frontière, non dédouanée							
Stickstoffdünger							Engrais azotés
Ammoniumnitrat	1 856	2 069	11.5	8 542	7 091	-17.0	Nitrate d'ammonium
Harnstoff	713	175	-75.4	6 989	5 059	-27.6	Urée
Anderere	489	1 971	...	4 645	8 430	81.5	Autres
Phosphatdünger							Engrais phosphatés
Superphosphat	33	53	59.2	115	550	...	Superphosphate
Anderere	1	1	-	103	102	-1.4	Autres
Kalidünger	938	560	-40.3	8 125	4 825	-40.6	Engrais potassiques
Anderere	2 618	2 270	-13.3	32 339	32 242	-0.3	Autres
Total	6 647	7 098	6.8	60 858	58 299	-4.2	Total

Bundesamt für Zoll und Grenzsicherheit (BAZG)

Office fédéral de la douane et de la sécurité des frontières (OFDF)

5.15 Einfuhrwert von Maschinen und Geräten Valeur d'importation de machines et d'équipements

Einfuhrwert in tausend CHF, franko Grenze, unverzollt; beinhaltet Landwirtschaft, Gartenbau und Forstwirtschaft; ohne (Ersatz-)teile, ausser bei den Melkmaschinen; Zolltarif: Auszüge aus Kapitel 84 und 87

Valeur d'importation en milliers de CHF, franco frontière, non dédouanée; y inclus agriculture, horticulture et sylviculture ; sans pièces (détachées), sauf pour les machines à traire ; tarif douanier : extraits du chapitre 84 et 87

Position	Juni ~ Juin			Januar - Juni ~ Janvier - juin			Position
	2023	2024	Veränderung in %	2023	2024	Variation en %	
Einachs-Traktoren	292	50	-82.8	865	476	-45.0	Tracteurs à un essieu
Zweiachs-Traktoren	18 346	13 810	-24.7	111 453	116 687	4.7	Tracteurs à deux essieux
Raupentraktoren	188	61	-67.5	537	589	9.8	Tracteurs à chenilles
Maschinen und Geräte zur Bodenbearbeitung, Saat, Pflanzenpflege	7 479	6 298	-15.8	50 356	48 424	-3.8	Machines et équipem. pour travail du sol, semis et soins
Ernte							récolte
Mährescher	3 169	3 232	2.0	12 204	9 684	-20.6	moissonneuses-batteuses
von Wurzeln und Knollenfrüchten	806	1 312	62.8	2 938	3 733	27.1	des racines et tubercules
von Gras, Heu, Stroh	8 914	4 709	-47.2	58 160	49 300	-15.2	d'herbe, de foin, de paille
Anhänger mit Lade- und/oder Entladevorrichtung	1 993	2 298	15.3	12 954	15 057	16.2	Remorques avec dispositif de chargement et / ou de déchargement
Anderere Anhänger	1 813	472	-74.0	13 308	8 467	-36.4	Autres remorques
Melkmaschinen	2 382	2 695	13.1	15 408	13 135	-14.7	Machines à traire
Maschinen und Geräte für die Geflügelhaltung	156	411	...	722	1 606	...	Machines et équipements pour l'aviculture
Anderere Maschinen und Geräte	2 559	1 921	-24.9	16 608	14 397	-13.3	Autres machines et équipements
Total	48 097	37 270	-22.5	295 512	281 557	-4.7	Total

Bundesamt für Zoll und Grenzsicherheit (BAZG)

Office fédéral de la douane et de la sécurité des frontières (OFDF)

5.16 Einfuhr von Produktionsmitteln Importations d'agents de production

Beinhaltet Landwirtschaft, Gartenbau und Forstwirtschaft; Zolltarif: Auszüge aus Kapitel 5, 7-12, 14, 15, 17-19, 21, 23, 28, 31, 35, 38, 84 und 87
Agriculture, horticulture et sylviculture incluses ; tarif douanier : extraits du chapitre 5, 7-12, 14, 15, 17-19, 21, 23, 28, 31, 35, 38, 84 et 87

Produkte	Juni ~ Juin			Januar - Juni ~ Janvier - juin			Produits
	2023	2024	Veränderung in %	2023	2024	Variation en %	
Menge in Tonnen ~ Quantité en tonnes							
Saatgut	639	929	45.5	16 576	15 679	-5.4	Semences
Futtermittel ^{1,2}	101 467	172 932	70.4	813 282	852 530	4.8	Aliments pour animaux ^{1,2}
Stroh	22 102	22 719	2.8	176 397	160 606	-9.0	Paille
Dünger	12 835	16 581	29.2	83 453	108 680	30.2	Engrais
Pflanzenschutzmittel	284	323	13.6	2 806	2 922	4.2	Produits phytosanitaires
Total	137 327	213 485	55.5	1 092 514	1 140 417	4.4	Total
Wert in tausend CHF, franko Grenze, unverzollt ~ Valeur en milliers de CHF, franco frontière, non dédouanée							
Saatgut	2 915	3 880	33.1	60 083	58 270	-3.0	Semences
Futtermittel ^{1,2}	52 203	68 818	31.8	399 305	365 037	-8.6	Aliments pour animaux ^{1,2}
Stroh	3 995	3 756	-6.0	31 660	26 642	-15.8	Paille
Dünger	6 647	7 098	6.8	60 858	58 299	-4.2	Engrais
Pflanzenschutzmittel	3 135	4 469	42.6	35 356	34 118	-3.5	Produits phytosanitaires
Maschinen und Geräte	48 097	37 270	-22.5	295 512	281 557	-4.7	Machines et équipements
Total	116 992	125 290	7.1	882 774	823 922	-6.7	Total
Durchschnittspreis in CHF/100kg ~ Prix moyen en CHF/100kg							
Saatgut	456	417	-8.5	362	372	2.5	Semences
Futtermittel ^{1,2}	51	40	-22.7	49	43	-12.8	Aliments pour animaux ^{1,2}
Stroh	18	17	-8.5	18	17	-7.6	Paille
Dünger	52	43	-17.3	73	54	-26.4	Engrais
Pflanzenschutzmittel	1 103	1 384	25.5	1 260	1 167	-7.4	Produits phytosanitaires

¹ Beinhaltet auch Futtermittel für Heim-, Zoo- und Labortiere.
² Nur Waren, die als Futtermittel eingeführt werden, somit ohne Nebenprodukte von im Inland verarbeiteten ausländischen Nahrungsmittelrohstoffen

¹ Y inclus des aliments pour des animaux de compagnie, de zoo et de laboratoire.
² Seulement marchandises importées comme denrées fourragères, donc sans les sous-produits de matières premières alimentaires étrangères transformées en Suisse

Bundesamt für Zoll und Grenzsicherheit (BAZG)

Office fédéral de la douane et de la sécurité des frontières (OFDF)

Einfuhrwert landwirtschaftlicher Produktionsmittel Valeur d'importation d'agents de la production agricole

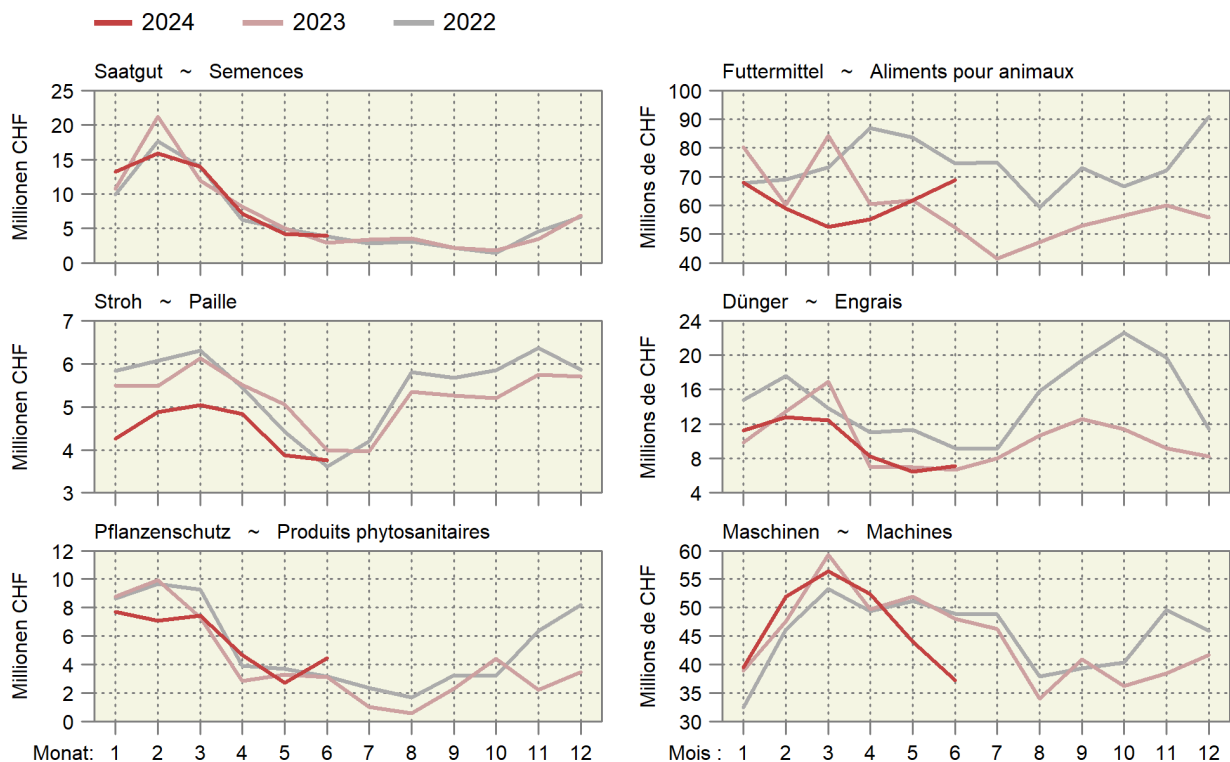

5.17 Durchschnittliche Importpreise von landwirtschaftlichen Produkten Prix moyens à l'importation de produits agricoles

Soweit nichts anderes angegeben wird, sind die Preise in CHF pro Tonne; unverzollt franco Schweizer Grenze; ZK = Zollkontingent
Es werden nur Importe von mindestens einer Tonne pro Land und Monat berücksichtigt (Ausnahme: Rindersperma).

Sans autre indication, les prix sont en CHF par tonne ; non dédouanés franco frontière Suisse; ct = contingent tarifaire

Les importations sont seulement prises en compte à partir d'une tonne par pays et mois (exception : Sperme de taureaux).

Tarifnr.	Produkt	Jahr	Monat ~ Mois						
N° du tarif	Produit	Année	1/2	3/4	5/6	7/8	9/10	11/12	
Milchprodukte ~ Produits laitiers									
402 1000	Magermilchpulver	2023	4 694	3 604	3 923	3 037	3 228	3 198	
	Lait maigre en poudre	2024	4 222	3 236	3 138				
406 1010	Mascarpone, Ricotta Romana	2023	6 108	6 006	5 585	5 345	5 336	5 255	
	Mascarpone, Ricotta Romana	2024	4 864	5 009	5 114				
406 1020	Mozzarella	2023	5 978	5 735	5 706	5 560	5 354	5 185	
	Mozzarella	2024	4 806	4 928	5 480				
406 1090	Frischkäse und Quark	2023	5 435	5 585	5 548	5 320	4 884	4 957	
	Fromages frais et séré	2024	4 779	5 106	5 187				
406 2090	Reibkäse (ohne Halbhartkäse)	2023	10 956	10 820	10 321	10 183	10 088	10 146	
	Fromages râpés (sans pâte demi-dure)	2024	9 898	10 475	10 693				
406 3010	Schmelzkäse mit anerkanntem Zeugnis	2023	7 068	7 441	7 151	7 242	6 731	6 611	
	Fromages fondus avec certificat reconnu	2024	6 290	6 148	6 341				
406 4010	Danablu, Gorgonzola, Roquefort	2023	8 801	9 156	8 566	7 836	7 685	7 767	
	Danablu, Gorgonzola, Roquefort	2024	7 158	8 079	8 508				
406 4021	Roquefort mit Ursprungsnachweis	2023	14 890	14 603	14 418	13 428	14 159	13 732	
	Roquefort avec preuve d'origine	2024	13 734	14 244	14 231				
406 4029	Weichkäse mit Schimmelbildung	2023	9 263	9 335	9 203	8 961	8 866	8 666	
	Fromages à pâte molle persillés	2024	8 554	8 365	8 389				
406 4081	Halbhartkäse mit Schimmelbildung	2023	13 620	13 864	13 374	12 458	10 715	11 370	
	Fromages à pâte demi-dure persillés	2024	10 357	10 578	10 815				
406 9011	Brie, Camembert, Reblochon und ähnliche	2023	9 516	9 437	8 820	9 494	8 963	9 533	
	Brie, Camembert, Reblochon et pareils	2024	8 622	9 260	9 492				
406 9019	Andere Weichkäse	2023	8 666	8 785	8 784	8 527	8 297	8 516	
	Autres fromages à pâte molle	2024	8 016	8 227	8 396				
406 9091	Halbhartkäse, a.n.g.	2023	7 813	7 853	7 433	6 950	7 247	7 560	
	Fromages à pâte demi-dure, n.d.a.	2024	7 279	7 588	7 227				
406 9099	Hartkäse, a.n.g.	2023	11 021	11 311	10 440	10 464	10 822	10 442	
	Fromages à pâte dure, n.d.a.	2024	9 856	10 064	10 567				
Eier ~ Œufs									
407 2110	Eier in Schale, ZK Nr. 9	2023	2 496	2 553	2 438	2 312	2 183	2 175	
	Œufs en coquilles, ct n° 9	2024	2 181	2 266	2 190				
Honig ~ Miel									
409 0000	Honig, natürlich	2023	5 060	5 183	4 797	4 550	4 440	4 884	
	Miel naturel	2024	4 407	4 224	4 080				
Rindersperma¹ ~ Sperme de taureaux¹									
511 1010	Rindersperma, ZK Nr. 12	2023	14.02	21.31	17.88	13.52	16.01	12.72	
	Sperme de taureaux, ct n° 12	2024	14.46	10.38	10.57				
Kartoffeln ~ Pommes de terre									
701 9010	Kartoffeln frisch oder gekühlt, ZK Nr. 14	2023	492	570	692	547	339	384	
	PdT fraîches ou réfrigérées, ct n° 14	2024	563	696	773				
Früchte ~ Fruits									
803 9000	Bananen frisch oder getrocknet	2023	1 077	1 088	1 083	1 058	1 064	1 071	
	Bananes fraîches ou sèches	2024	1 036	1 060	1 054				
804 3000	Ananas frisch oder getrocknet	2023	1 227	1 251	1 163	1 148	1 164	1 329	
	Ananas frais ou secs	2024	1 308	1 382	1 429				
805 1000	Orangen frisch oder getrocknet	2023	1 227	1 234	1 175	1 194	1 385	1 258	
	Oranges fraîches ou sèches	2024	1 283	1 227	1 131				
805 5000	Zitronen frisch oder getrocknet	2023	1 560	1 653	1 721	1 749	1 834	1 628	
	Citrons frais ou secs	2024	1 472	1 480	1 564				
807 1100	Wassermelonen frisch	2023	1 552	1 332	855	900	740	1 083	
	Pastèques fraîches	2024	1 280	1 294	944				
809 3010	Pfirsiche frisch	2023	2 532	3 057	2 414	1 746	1 821	3 392	
	Pêches fraîches	2024	...	3 345	2 286				
809 3020	Brugnolen und Nektarinen frisch	2023	3 191	2 991	2 365	1 773	1 787	3 164	
	Bruignons et nectarines frais	2024	2 836	3 107	2 229				

./.

5.17 Durchschnittliche Importpreise von landwirtschaftlichen Produkten Prix moyens à l'importation de produits agricoles

Soweit nichts anderes angegeben wird, sind die Preise in CHF pro Tonne; unverzollt franko Schweizer Grenze; ZK = Zollkontingent
Es werden nur Importe von mindestens einer Tonne pro Land und Monat berücksichtigt (Ausnahme: Rindersperma).

Sans autre indication, les prix sont en CHF par tonne ; non dédouanés franco frontière Suisse; ct = contingent tarifaire

Les importations sont seulement prises en compte à partir d'une tonne par pays et mois (exception : Sperme de taureaux).

Tarifrnr.	Produkt	Jahr	Monat ~ Mois						
N° du tarif	Produit	Année	1/2	3/4	5/6	7/8	9/10	11/12	
Getreide zur menschlichen Ernährung ~ Céréales pour l'alimentation humaine									
1001 1921	Hartweizen, ZK Nr. 26	2023	640	592	539	662	647	663	
	Blé dur, ct n° 26	2024	446	703	395				
1001 9921	Weizen und Mengkorn, ZK Nr. 27	2023	465	411	449	...	407	374	
	Blé tendre, ct n° 27	2024	315	358	361				
1006 3090	Reis geschliffen, poliert oder glasiert	2023	1 509	1 407	1 509	1 298	1 342	1 336	
	Riz blanchi, poli ou glacé	2024	1 275	1 396	1 388				
Getreide zu Futterzwecken ~ Céréales pour l'alimentation des animaux									
1001 9939	Futterweizen	2023	339	304	268	246	231	240	
	Blé fourrager	2024	223	214	229				
1003 9059	Gerste	2023	335	299	252	271	279	238	
	Orge	2024	221	227	221				
1004 9039	Hafer	2023	354	338	314	306	307	294	
	Avoine	2024	324	319	322				
1005 9039	Mais	2023	342	315	282	269	242	243	
	Maïs	2024	216	213	232				
Eiweissfuttermittel ~ Aliments protéiques pour animaux									
2303 1011	Kartoffelprotein	2023	1 568	1 449	1 586	1 393	1 367	1 199	
	Protéine de pommes de terre	2024	1 180	1 143	1 050				
2304 0010	Sojaextraktionsschrot und -ölkuchen	2023	768	735	683	633	611	610	
	Tourteaux de soja	2024	580	605	592				
2306 4110	Rapsextraktionsschrot und -ölkuchen	2023	393	396	365	328	308	341	
	Tourteaux de colza	2024	315	308	311				

¹ In CHF pro Dose

¹ En CHF par dose

Importpreise einiger Produkte Prix à l'importation de quelques produits

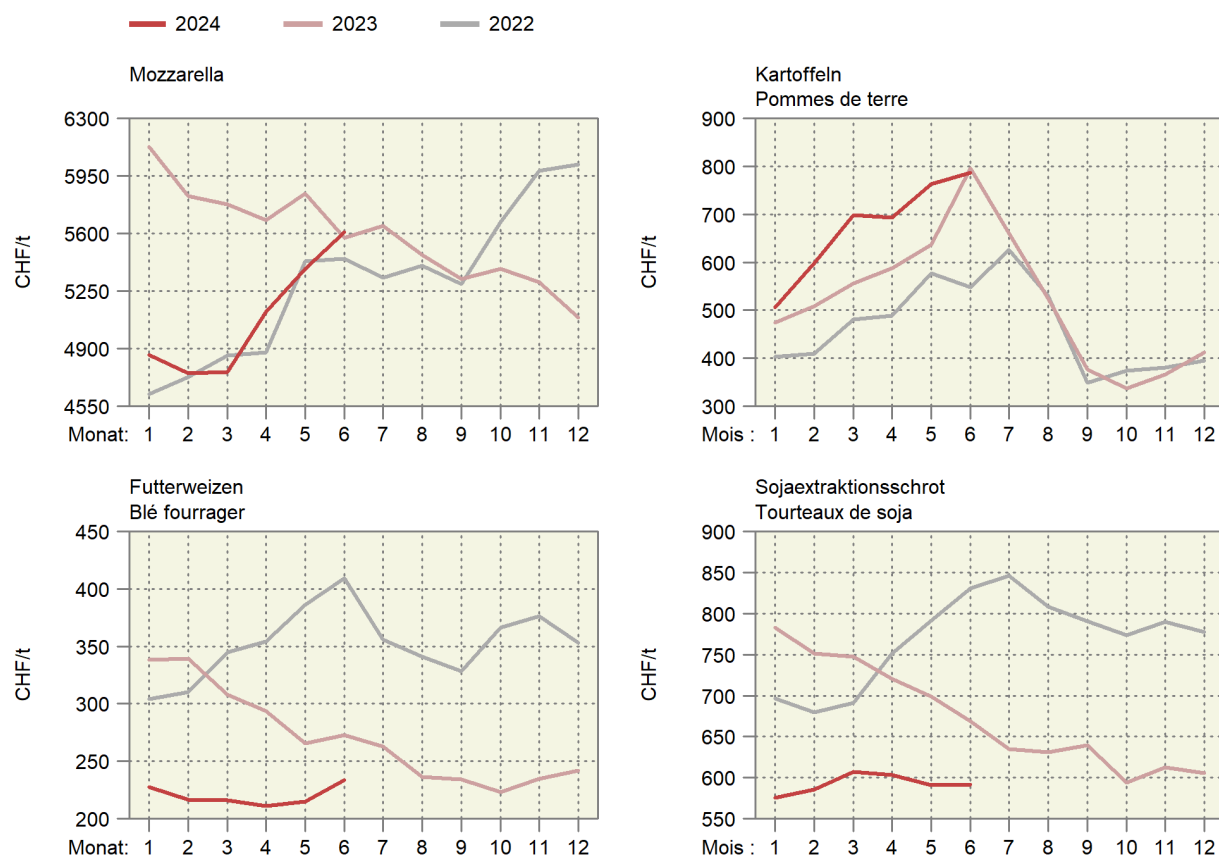

6. Preise ~ Prix

Nach den spärlichen Schlachtungen im Juni sind die Preise für Muni, Rinder und Ochsen sowie für Verarbeitungstiere VK und RV im Juli deutlich angestiegen und haben das Niveau des Vorjahres übertroffen (Tabelle 6.3). Bei den Schlachtkälber bewegten sich die Preise auf tiefem Niveau nur wenig (Tabelle 6.4). Weiterhin deutlich tiefer als in den Vorjahren waren die Preise für Tränkekälber im Juli, trotz dem saisonalen Anstieg (Tabelle 6.5). Bei den Jagern entwickelten sich die Preise weiter rückläufig, während sie bei den Schlachtschweinen auf hohem Niveau stabil blieben (Tabelle 6.6). Die Schlachtlämmerpreise haben sich seit Jahresbeginn sehr positiv entwickelt. Demgegenüber haben sich die Preise für Schlachtschafe seit einem Jahr kaum bewegt (Tabelle 6.7). Die Produzentenmilchpreise lagen im Juni mit Ausnahme der Bio-Preise tiefer als im Vorjahr (Tabelle 6.9). Der Produzentenpreisindex lag im Juni um 1,0% höher als im Vorjahr. Die Entwicklung wird v.a. vom deutlich höheren Schlachtschweinepreis geprägt. Auf dem Weltmarkt ist der Butterpreis gestiegen, was eine positive Wirkung auf die Milchpreise hat (Tabelle 6.21). Hoch sind auch die Preise für Kaffee, Kakao und Orangen, während der Zuckerpreis deutlich zurückgegangen ist (Tabelle 6.23).

Après la faible quantité d'abattages de juin, les prix des taureaux, des génisses et des bœufs ainsi que des animaux de transformation VK et RV ont nettement augmenté en juillet, dépassant le niveau de l'année précédente (tableau 6.3). Les prix des veaux de boucherie n'ont que peu bougé à un niveau bas (tableau 6.4). En juillet, les prix des veaux à l'engrais sont restés nettement plus bas que les années précédentes, malgré la hausse saisonnière (tableau 6.5). Pour les gorettes, les prix ont continué d'évoluer à la baisse, tandis que pour les porcs de boucherie, ils sont restés stables à un niveau élevé (tableau 6.6). Les prix des agneaux de boucherie ont connu une évolution très positive depuis le début de l'année. Les prix des moutons de boucherie quant à eux n'ont pratiquement pas bougé depuis un an (tableau 6.7). À l'exception du bio, les prix à la production du lait étaient plus bas en juin que l'année précédente (tableau 6.9). En juin, l'indice des prix à la production était supérieur de 1,0% à celui de l'année précédente. L'évolution est surtout marquée par le prix nettement plus élevé des porcs de boucherie. Sur le marché mondial, le prix du beurre a augmenté, ce qui a un effet positif sur les prix du lait (tableau 6.21). Les prix du café, du cacao et des oranges sont également élevés, tandis que ceux du sucre ont nettement baissé (tableau 6.23).

6.1 Realisierte Bruttpreise an Nutztviehauktionen Prix bruts réalisés lors de mises de bétail

Mittlere Bruttpreise vor Abzug der Auslagen für Futter- und Standgeld sowie Transport und Vermittlung; Anzahl verkaufte Tiere in Klammern
Aufgrund der Massnahmen gegen den Coronavirus fanden keine Auktionen im April und Mai 2020 statt.

Prix bruts moyens avant déduction des frais d'affouragement, d'inscription, de transport et de l'indemnité de l'intermédiaire ;

Nombre d'animaux vendus entre parenthèses

Suite aux mesures contre le coronavirus, aucune auction n'a eu lieu au mois d'avril et de mai 2020.

Kategorie / Rasse	2022		2023		2024		2024		Catégorie / race		
					Mai	Juni	Juli *				
					Mai	Juin	Juil *				
Kühe								Vaches			
Braunvieh	3 603	(469)	3 516	(474)	3 722	(39)	3 467	(21)	3 300	(5)	Brune
Fleckvieh	3 664	(2 582)	3 536	(2 815)	3 482	(174)	3 726	(190)	3 754	(64)	Tachetée rouge
Holstein	3 620	(248)	3 695	(345)	3 890	(34)	3 570	(15)	3 926	(23)	Holstein
Rinder									Génisses		
Milchrassen									Races laitières		
Braunvieh	3 114	(67)	2 919	(76)	...	(2)	3 350	(6)	...	(1)	Brune
Fleckvieh	3 109	(263)	2 982	(243)	2 710	(42)	3 342	(20)	3 162	(8)	Tachetée rouge
Holstein	2 540	(38)	2 350	(32)	1 430	(5)	...	(-)	...	(1)	Holstein
Fleischrassen									Races à viande		
Limousin	...	(-)	...	(-)	...	(-)	...	(-)	...	(-)	Limousin
Simmental Mast	...	(-)	...	(-)	...	(-)	...	(-)	...	(-)	Simmental d'engraissement
Charolais	...	(-)	...	(-)	...	(-)	...	(-)	...	(-)	Charolais
Diverse Fleischrassen	3 638	(161)	3 708	(198)	3 735	(13)	3 796	(14)	...	(-)	Diverses races à viande
Kühe und Rinder									Vaches et génisses		
Milchrassen									Races laitières		
Braunvieh	4 132	(65)	4 718	(42)	...	(-)	...	(-)	...	(-)	Brune
Fleischrassen									Races à viande		
Angus	4 827	(11)	4 998	(40)	...	(-)	...	(-)	...	(-)	Angus
Limousin	4 651	(29)	4 428	(43)	...	(-)	...	(-)	...	(-)	Limousin
Simmental Mast	4 787	(23)	4 944	(26)	...	(-)	...	(-)	...	(-)	Simmental d'engraissement
Zuchtkälber									Veaux d'élevage		
Milchrassen									Races laitières		
Braunvieh	1 482	(56)	1 325	(73)	2 148	(16)	...	(-)	...	(3)	Brune
Fleckvieh	1 251	(308)	1 044	(278)	1 295	(36)	1 172	(9)	975	(4)	Tachetée rouge
Holstein	1 350	(22)	1 175	(10)	2 900	(4)	...	(-)	...	(1)	Holstein
Zuchtstiere									Taureaux d'élevage		
Milchrassen									Races laitières		
Braunvieh	3 131	(16)	2 916	(19)	...	(-)	...	(-)	...	(-)	Brune
Fleckvieh	3 579	(115)	3 525	(101)	...	(-)	...	(-)	...	(-)	Tachetée rouge
Fleischrassen									Races à viande		
Angus	5 383	(48)	5 771	(51)	...	(-)	...	(-)	...	(-)	Angus
Limousin	6 134	(73)	5 746	(86)	...	(-)	...	(-)	...	(-)	Limousin
Simmental Mast	5 283	(29)	5 183	(29)	...	(-)	...	(-)	...	(-)	Simmental d'engraissement
Charolais	5 000	(5)	...	(1)	...	(-)	...	(-)	...	(-)	Charolais

Organisatoren von Zucht- und Nutztviehauktionen

Organisateurs de mises de bétail

Realisierte Preise an Nutztviehauktionen Prix bruts réalisés lors de mises de bétail

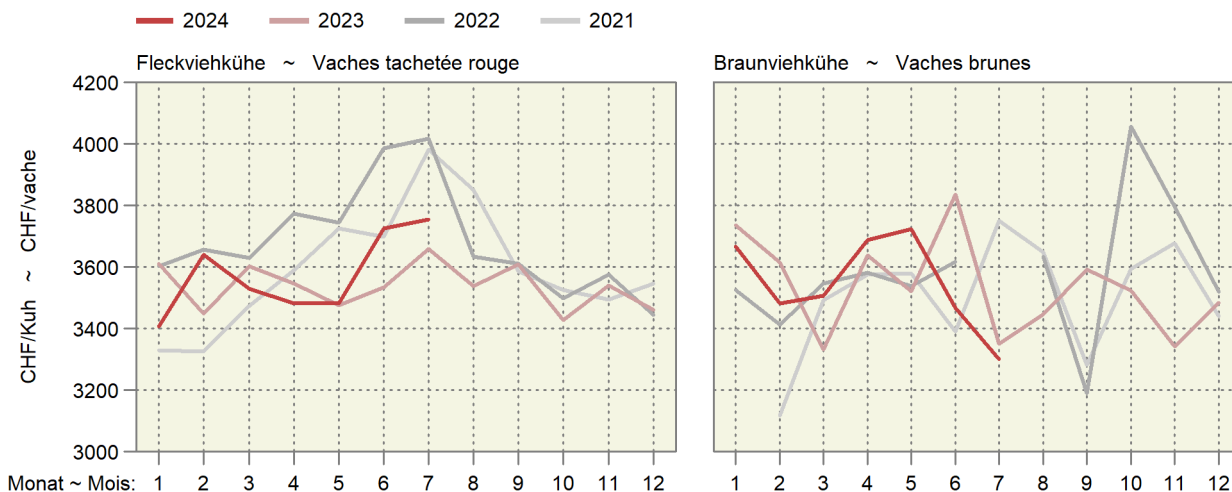

6.2 Auf überwachten Schlachtviehmärkten realisierte Preise Prix réalisés sur des marchés surveillés

Franken pro kg LG, MwSt. inbegriffen ~ Francs par kg PV, TVA incluse

Jahr	Monat	CHTAX	Jungvieh JB		Muni MT		Rinder RG		Jungkühe RV		Kühe VK	
Année	Mois		Jeune bétail JB		Taureaux MT		Génisses RG		Jeunes vaches RV		Vaches VK	
			CHF/kg	Anz. Tiere	CHF/kg	Anz. Tiere	CHF/kg	Anz. Tiere	CHF/kg	Anz. Tiere	CHF/kg	Anz. Tiere
				Nombre d'animaux		Nombre d'animaux		Nombre d'animaux		Nombre d'animaux		Nombre d'animaux
2024	Mrz ~ Mar	C	7.65	22	6.01	8	5.96	14	...	1	5.51	8
		H	7.49	124	5.93	9	5.62	33	5.30	3	5.26	24
		T	7.30	375	5.41	17	5.14	108	4.88	90	4.70	448
		A	5.52	21	4.60	3	4.19	30	4.19	32	4.11	147
	Apr ~ Avr	X	4.86	6	3.99	5	3.30	9	3.29	14	3.52	303
		C	7.48	44	6.12	12	6.04	12	...	-	5.60	4
		H	7.27	188	5.94	15	5.75	46	...	-	5.33	51
		T	6.98	483	5.22	15	5.36	128	4.79	77	4.69	504
	Mai ~ Mai	A	5.44	21	4.03	3	4.37	31	4.20	45	4.11	139
		X	4.66	16	...	1	3.97	15	3.61	9	3.49	250
		C	7.45	55	6.19	4	5.87	5	...	-	...	2
		H	7.27	238	5.90	10	5.77	27	5.38	3	5.47	48
	Jun ~ Jun	T	7.04	498	4.96	18	5.22	107	4.93	82	4.84	442
		A	5.53	20	...	-	4.20	27	4.27	30	4.26	139
		X	4.60	7	...	-	3.47	9	3.98	7	3.48	222
		C	7.46	41	6.22	9	5.96	10	...	-	5.55	4
		H	7.21	164	6.04	12	5.74	22	5.61	4	5.54	27
		T	6.88	449	5.37	13	5.27	59	5.00	51	4.91	323
		A	5.66	32	5.22	3	4.31	10	4.40	31	4.33	112
		X	4.79	16	4.05	3	3.49	9	3.62	4	3.63	207

Proviande; Freiburgische Viehverwertungsgenossenschaft

Proviande ; Coopérative fribourgeoise pour l'écoulement du bétail

Preise auf den überwachten Märkten Prix sur les marchés surveillés

— 2024 — 2023 — 2022 — 2021

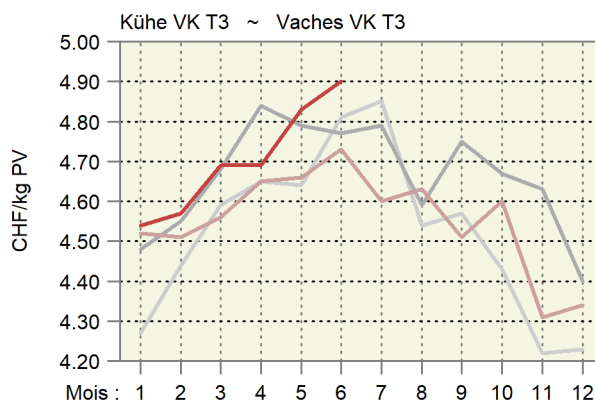
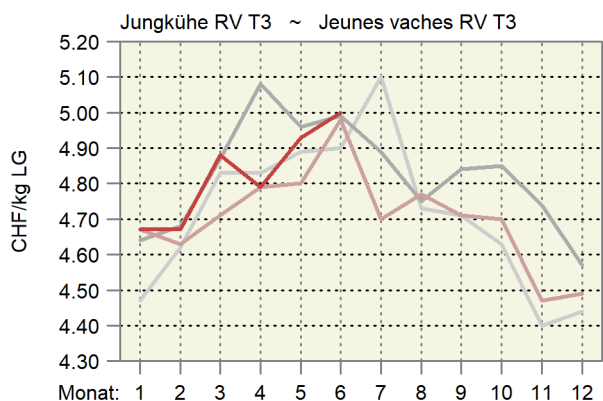
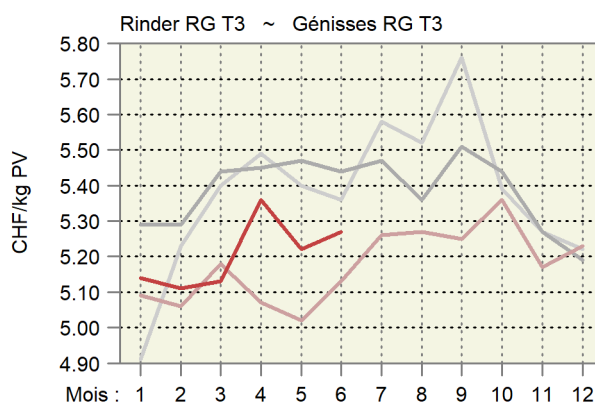
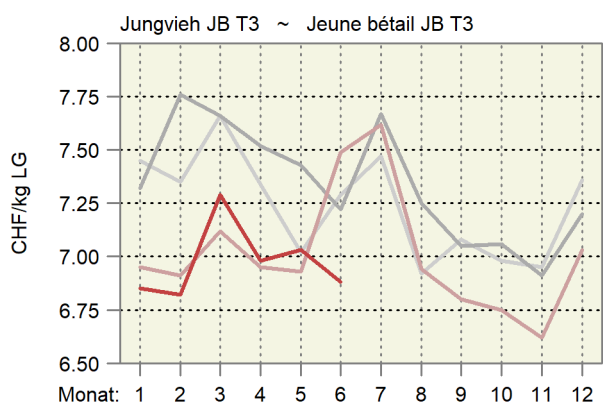

6.3 Realisierte Schlachtviehpreise für Rindvieh Prix réalisés du bétail bovin de boucherie

Preise in CHF pro kg Schlachtgewicht franko Schlachthof, MwSt. inbegriffen, Monatspreise berechnet anhand der in den Schlachthöfen erhobenen Wochenpreise (gewichtet nach Arbeitstagen).

Prix en CHF par kg poids mort franco abattoir, TVA incluse, prix mensuels calculés sur la base des prix hebdomadaires réalisés dans les abattoirs (pondérés en fonction des jours de travail).

Kategorie	2023		2024		Differenz in CHF zum		Catégorie
	Différence en CHF par rapport à				Vorjahr	Vormonat	
	Juli	Mai	Juni	Juli			
	Juillet	Mai	Juin	Juillet			
Qualitätsmanagement Schweizer Fleisch (QM)							
Muni MT T3	9.90	9.97	10.08	10.30	0.40	0.22	Assurance Qualité Viande Suisse (AQ)
Rinder RG T3	9.90	9.97	10.06	10.29	0.39	0.23	Taureaux MT T3
Ochsen OB T3	9.90	9.97	10.07	10.30	0.40	0.23	Génisses RG T3
Rinder/Jungkühe RV T3	9.50	9.32	9.35	9.60	0.10	0.26	Bœuf OB T3
Kühe VK T3	9.31	9.37	9.44	9.61	0.30	0.17	Génisses/jeunes vaches RV T3
Kühe VK A3	8.48	8.53	8.60	8.77	0.28	0.16	Vaches VK T3
Jungvieh JB T3 ¹	7.44	6.99	6.91	7.00	-0.44	0.09	Vaches VK A3
Label IP-Suisse							
Muni MT T3	10.40	10.21	10.36	10.67	0.27	0.31	Jeune bétail JB T3 ¹
Rinder RG T3	10.39	10.22	10.36	10.66	0.27	0.30	Label PI-Suisse
Kühe VK T3	9.40	9.41	9.52	9.63	0.22	0.11	Taureaux MT T3
Label Bio Suisse							
Muni MT T3	10.10	10.22	10.22	10.49	0.39	0.26	Génisses RG T3
Rinder RG T3	10.10	10.22	10.22	10.49	0.39	0.26	Vaches VK T3
Kühe VK T3	9.90	10.05	10.12	10.30	0.40	0.18	Label Bio Suisse
							Taureaux MT T3
							Génisses RG T3
							Vaches VK T3

¹ Tiere zur Weitermast, CHF/kg LG

¹ Bêtes d'engraissement, CHF/kg PV

Proviande

Proviande

Realisierte Schlachtviehpreise für grosses Rindvieh Prix réalisés du gros bétail bovin

Nach Jahr und Monat, in CHF/kg SG ~ Par année et mois, en CHF/kg PM

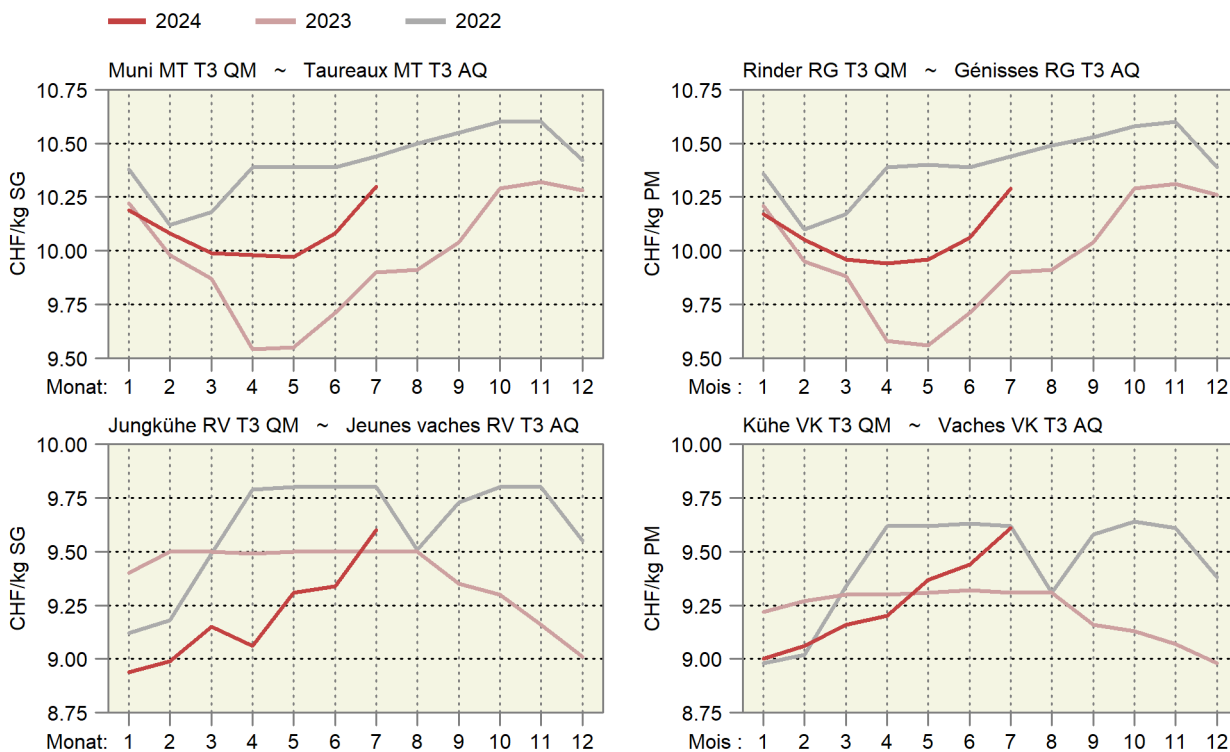

6.4 Realisierte Schlachtviehpreise für Kälber und Natura-Beef Prix réalisés des veaux de boucherie et des Natura-Beef

Preise in CHF pro kg Schlachtgewicht franko Schlachthof, MwSt. inbegriffen, Monatspreise berechnet anhand der in den Schlachthöfen erhobenen Wochenpreise (gewichtet nach Arbeitstagen).

Prix en CHF par kg poids mort franco abattoir, TVA incluse, prix mensuels calculés sur la base des prix hebdomadaires réalisés dans les abattoirs (pondérés en fonction des jours de travail).

Kategorie	2023		2024		Differenz in CHF zum		Catégorie
	Différence en CHF par rapport à						
	Juli	Mai	Juni	Juli	Vorjahr	Vormonat	
	Juillet	Mai	Juin	Juillet	Année préc.	Mois préc.	
Kälber KV T3							Veaux KV T3
QM Schweizer Fleisch	14.28	13.48	13.22	13.26	-1.02	0.04	AQ Viande Suisse
Label IP-Suisse	14.87	14.06	13.77	13.84	-1.03	0.07	Label PI-Suisse
Label Bio	14.59	13.68	13.30	13.56	-1.02	0.26	Label Bio
Natura-Beef T3	12.20	12.30	12.37	12.60	0.40	0.23	Natura-Beef T3

Proviande

Proviande

Realisierte Schlachtviehpreise für Kälber und Natura-Beef Prix réalisés des veaux et des Natura-Beef

Nach Jahr und Monat; in CHF/kg SG ~ Par année et mois ; en CHF/kg PM

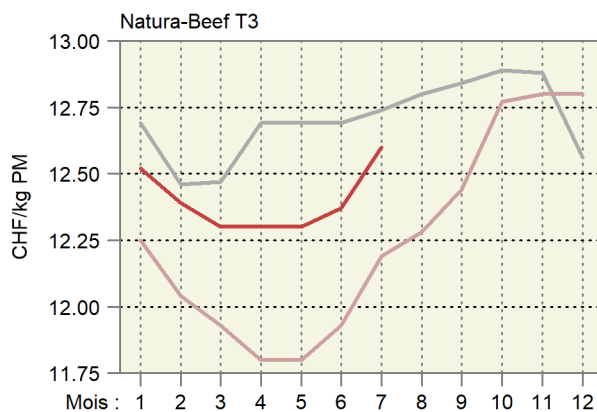
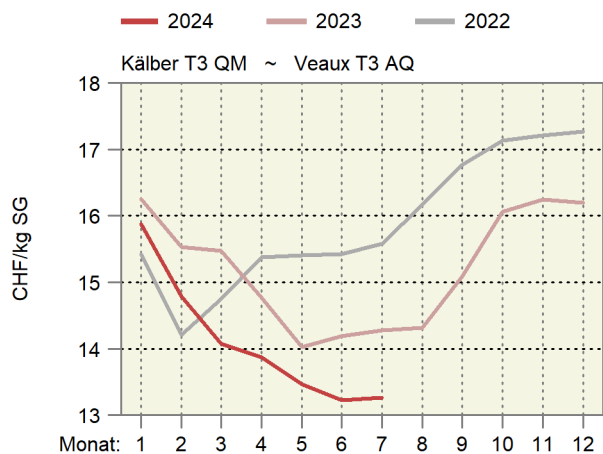

6.5 Preise für Tränkekälber Prix pour des veaux d'engrais

Franken pro kg LG, ab Stall, MwSt. inbegriffen ~ Francs par kg PV, départ ferme, TVA inclus

Kategorie	2023		2024		Differenz in CHF zum		Catégorie
	Différence en CHF par rapport à						
	Juli	Mai	Juni	Juli	Vorjahr	Vormonat	
	Juillet	Mai	Juin	Juillet	Année préc.	Mois préc.	
Tränker AA, männlich							Veaux d'engrais AA, mâle selon les éleveurs ¹
gemäss Geburtsbetriebe ¹	12.01	9.02	10.20	11.53	-0.48	1.33	
gemäss Handel/Mäster ²	11.00	8.17	9.35	10.40	-0.60	1.05	selon commerce/engraisers ²
Tränker AA, weiblich							Veaux d'engrais AA, femelle selon commerce/engraisers ²
gemäss Handel/Mäster ²	9.50	6.63	7.65	8.70	-0.80	1.05	
Tränker AB, männlich							Veaux d'engrais AA, mâle selon commerce/engraisers ²
gemäss Handel/Mäster ²	7.70	5.90	6.35	7.03	-0.66	0.68	
Tränker AB, weiblich							Veaux d'engrais AA, femelle selon commerce/engraisers ²
gemäss Handel/Mäster ²	7.30	5.50	5.95	6.63	-0.67	0.68	
Tränker A							Veaux d'engrais A selon les éleveurs ¹
gemäss Geburtsbetriebe ¹	6.01	3.89	4.65	5.36	-0.65	0.71	
gemäss Handel/Mäster ²	5.40	3.60	4.05	4.73	-0.67	0.69	selon commerce/engraisers ²
Labeltränker männlich ³							Veaux d'engrais sous label mâle ³
Bio-Weide-Beef	11.90	9.49	10.75	11.90	-	1.16	
Mastrasse Bio	11.43	8.44	9.85	10.87	-0.56	1.02	
SwissPrimGourmet ³	11.90	9.49	10.75	11.90	-	1.16	SwissPrimGourmet ³
Labeltränker weiblich ³							Veaux d'engrais sous label femelle ³
Bio-Weide-Beef	10.16	7.93	8.95	10.10	-0.05	1.15	
Mastrasse Bio	10.23	7.54	8.95	9.97	-0.26	1.02	
SwissPrimGourmet ³	10.10	7.93	8.95	10.10	-0.00	1.15	

¹ Richtpreise

² Richtpreise, bis Ende 2022 realisierte Preise

³ Preise gemäss Angaben der Labelinhaber

¹ Prix indicatifs

² Prix indicatifs, jusqu'à la fin 2022 des prix réalisés

³ Prix selon les détenteurs de label

Verschiedene Quellen

Sources diverses

Preise der Tränkekälber Prix des veaux d'engrais

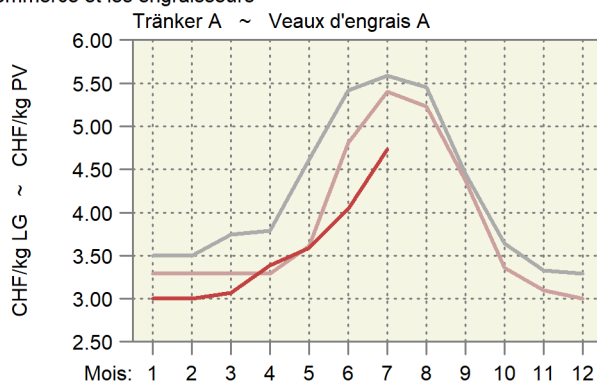
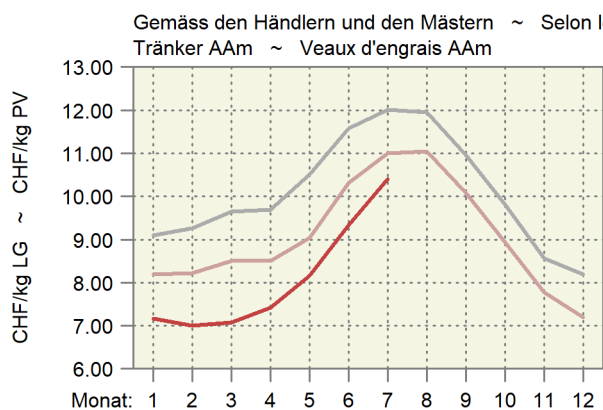
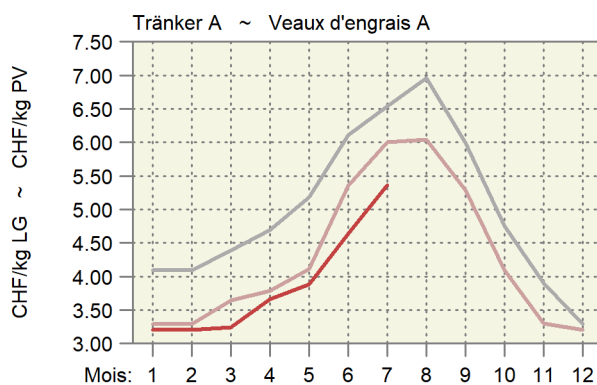
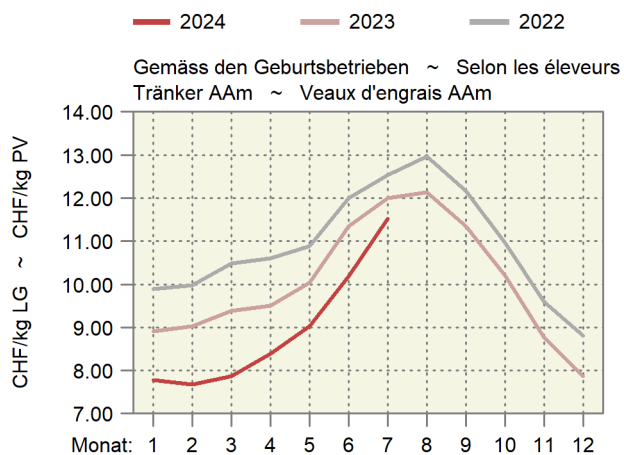

6.6 Preise für Jager und Schlachtschweine Prix des goretts et des porcs de boucherie

MwSt. inbegriffen ~ TVA incluse

Kategorie	Preisbasis ¹	2023		2024		Differenz in CHF zum		Catégorie
		Base du prix ¹				Différence en CHF par rapport à		
		Juli	Mai	Juni	Juli	Vorjahr	Vormonat	
	Juillet	Mai	Juin	Juillet	Année préc.	Mois préc.		
Jager, CHF/kg LG								Goretts, CHF/kg PV
SGD-A 20 kg QM ²	A	5.30	7.92	7.70	7.20	1.89	-0.50	SSP-A 20 kg AQ ²
SGD-A 20 kg Bio ³	A	13.00	13.00	13.00	13.00	-	-	SSP-A 20 kg Bio ³
Schlachtschweine, CHF/kg SG								Porcs de boucherie, CHF/kg PM
QM ⁴	A	3.80	4.59	4.60	4.60	0.80	-	AQ ⁴
IP-Suisse ⁴	A	4.20	5.03	5.05	5.05	0.85	-	PI-Suisse ⁴
SwissPrimPorc ³	B	4.98	5.77	5.78	5.78	0.80	-	SwissPrimPorc ³
Fidelio ³	B	7.80	7.80	7.80	7.80	-	-	Fidelio ³
Bio ⁴	A	7.80	7.80	7.80	7.80	-	-	Bio ⁴
Abgehende Zuchtschweine, CHF/kg SG								Truies de réforme, CHF/kg PM
Konventionell ⁵	A	1.85	2.90	2.90	2.92	1.07	0.03	Konventionnelles ⁵
Bio ³	B	4.70	4.70	4.70	4.70	-	-	Bio ³

¹ Preisbasis: A) Preis ab Stall, B) Preis franko Schlachthof

² Gesamtschweizerische Ferkelbörse

³ Nach Angabe des Labelinhabers

⁴ Realisierte Preise Proviande

⁵ Schlachthofumfrage SBV

¹ Base du prix : A) prix départ ferme, B) prix franco abattoir

² Bourse suisse de porcelets

³ Selon indication du détenteur du label

⁴ Prix réalisés de la Proviande

⁵ Enquête de l'USP auprès des abattoirs

Verschiedene Quellen

Sources diverses

Preisentwicklung der Jager und der Schlachtschweine Évolution des prix des goretts et des porcs de boucherie

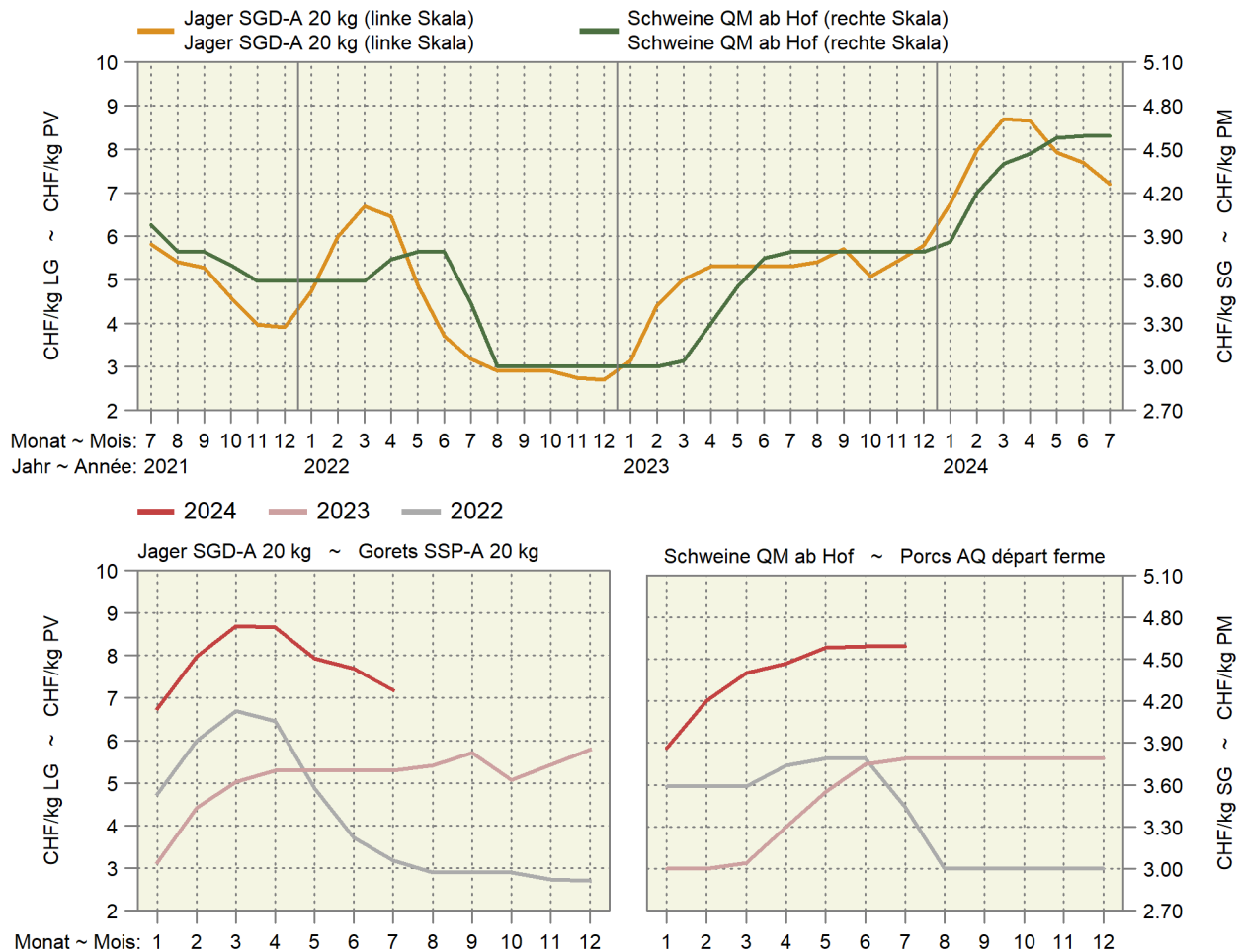

6.7 Preise für Lämmer und Schafe Prix pour agneaux et moutons

MwSt. inbegriffen ~ TVA incluse

Kategorie	Preisbasis ¹ Base du prix ¹	2023		2024		Differenz in CHF zum		Catégorie
		Juli Juillet	Mai Mai	Juni Juin	Juli Juillet	Différence en CHF par rapport à		
						Vorjahr Année préc.	Vormonat Mois préc.	
Weidelämmer, CHF/kg LG QM ² , T3	B	5.40	5.57	5.60	5.60	0.20	-	Agneaux de pâturage, CHF/kg PV AQ ² , T3
Lämmer, CHF/kg SG QM ² , T3	B	14.10	14.76	14.80	14.80	0.70	-	Agneaux, CHF/kg PM AQ ² , T3
IP-Suisse, T3	A	15.00	15.62	15.60	15.60	0.60	-	PI-Suisse, T3
Bio, T3	A	15.70	16.16	16.42	16.50	0.80	0.08	Bio, T3
Schafe, CHF/kg SG SM 2, QM ² , T3	B	9.75	9.75	9.75	9.75	-	-	Moutons, CHF/kg PM SM 2, AQ ² , T3
SM 4-8, QM ² , T3	B	7.10	7.10	7.10	7.10	-	-	SM 4-8, AQ ² , T3

¹ A) franko Schlachthof; B) auf dem Markt

² Wochenpreise Proviande

¹ A) franco abattoir ; B) sur le marché

² Prix hebdomadaires Proviande

Verschiedene Quellen

Sources diverses

Preise für Lämmer und Schafe Prix pour agneaux et moutons

— 2024 — 2023 — 2022

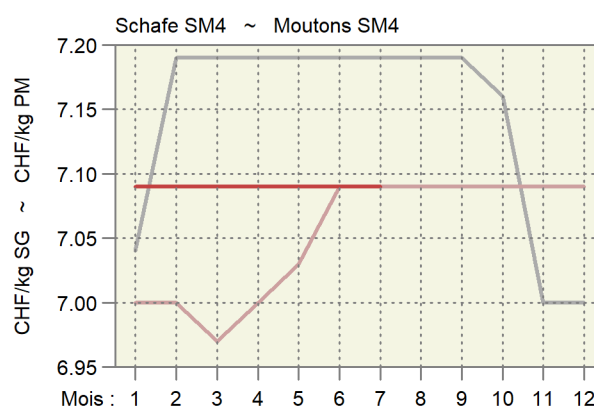
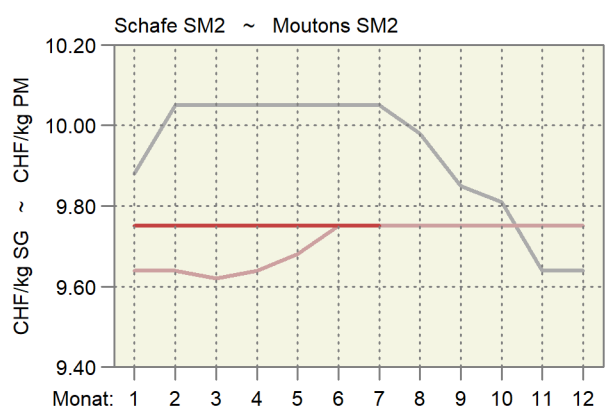
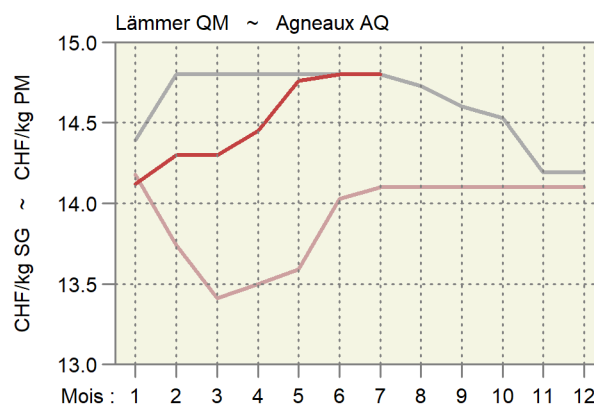
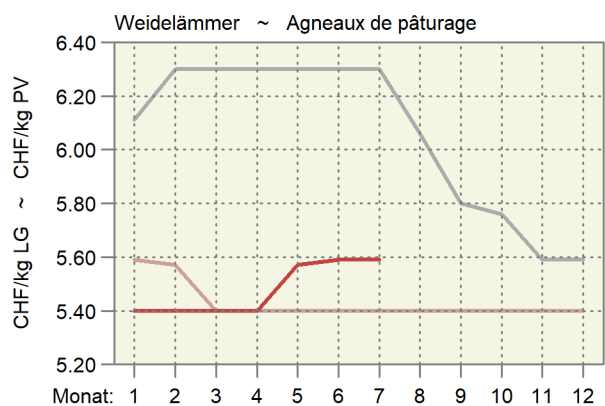

6.8 Auf überwachten Märkten realisierte Preise für Gitzi Prix réalisés des cabris sur des marchés surveillés

Anzahl (N) und CHF pro kg Schlachtgewicht (CHF), MwSt. inbegriffen ~ Nombre (N) et CHF par kg de poids mort (CHF), TVA incluse

Jahr ~ Année		2023						2024					
Kategorie Catégorie	H		T		A		H		T		A		
	N	CHF	N	CHF	N	CHF	N	CHF	N	CHF	N	CHF	
Gitzi I ~ Cabris I													
Jan ~ Jan	21	14.50	2	...	-	...	66	14.50	-	...	-	...	
Feb ~ Fév	81	14.58	-	...	-	...	90	14.98	5	13.70	-	...	
Mrz ~ Mar	227	16.40	21	15.10	1	...	449	17.97	49	16.41	-	...	
Apr ~ Avr	502	15.64	111	15.27	-	...	264	11.50	16	10.00	1	...	
Mai ~ Mai	343	11.99	51	10.39	4	7.00	204	10.50	19	9.00	1	...	
Jun ~ Jun	38	11.50	10	10.00	-	...	47	10.50	19	9.00	1	...	
Jul ~ Jul	5	11.50	-	...	-	...	-	...	-	...	-	...	
Aug ~ Aoû	-	...	-	...	-	...	-	...	-	...	-	...	
Sep ~ Sep	-	...	-	...	-	...	-	...	-	...	-	...	
Okt ~ Oct	-	...	-	...	-	...	-	...	-	...	-	...	
Nov ~ Nov	27	11.50	9	10.00	4	7.00	-	...	-	...	-	...	
Dez ~ Déc	72	11.50	17	10.00	1	...	-	...	-	...	-	...	
Gitzi II ~ Cabris II													
Jan ~ Jan	4	11.00	-	...	-	...	12	11.00	-	...	-	...	
Feb ~ Fév	26	11.15	-	...	-	...	33	11.58	7	10.71	-	...	
Mrz ~ Mar	108	12.76	13	11.88	-	...	267	14.63	70	13.89	8	12.00	
Apr ~ Avr	120	14.09	89	13.74	12	11.67	109	8.00	23	7.00	1	...	
Mai ~ Mai	117	10.56	30	9.50	5	7.00	79	7.00	16	7.00	1	...	
Jun ~ Jun	16	10.00	6	9.00	-	...	24	7.00	16	7.00	1	...	
Jul ~ Jul	7	10.00	-	...	-	...	-	...	-	...	-	...	
Aug ~ Aoû	-	...	-	...	-	...	-	...	-	...	-	...	
Sep ~ Sep	-	...	-	...	-	...	-	...	-	...	-	...	
Okt ~ Oct	-	...	-	...	-	...	-	...	-	...	-	...	
Nov ~ Nov	-	...	5	9.00	9	7.00	-	...	-	...	-	...	
Dez ~ Déc	6	10.00	-	...	-	...	-	...	-	...	-	...	

Proviande

Proviande

Realisierte Preise der Gitzi auf den überwachten Märkten

Prix réalisés des cabris sur les marchés surveillés

Nach Jahr und Monat, in CHF/kg Schlachtgewicht (SG) ~ Par an et mois, en CHF/kg de poids mort (PM)

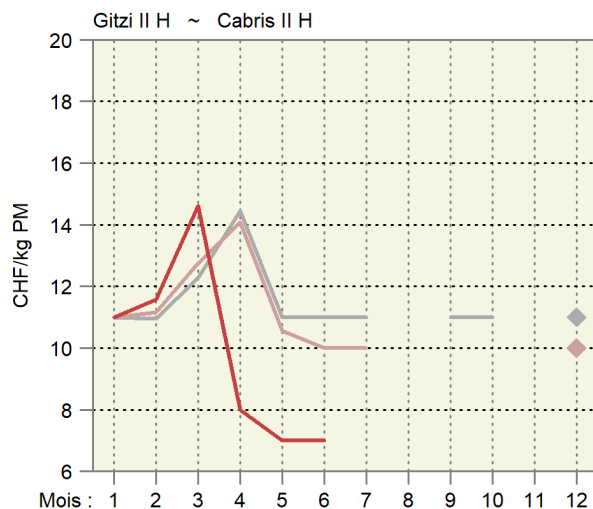
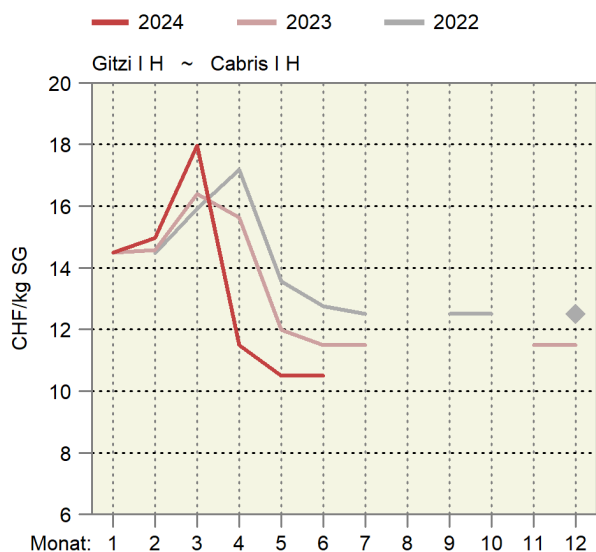

6.9 Produzentenmilchpreis Prix du lait à la production

In Franken pro 100 kg, MwSt. inbegriffen ~ En francs par 100 kg, TVA incluse

Jahr ~ Année	Monate ~ Mois												Type du lait
Milchart	Jan	Feb	Mrz	Apr	Mai	Jun	Jul	Aug	Sep	Okt	Nov	Dez	
	Jan	Fév	Mar	Avr	Mai	Jun	Jul	Aoû	Sep	Oct	Nov	Déc	
2021													2021
Verkehrsmilch	69.11	67.34	66.76	66.39	66.54	69.38	71.44	72.16	72.89	73.39	71.91	71.85	Lait commercialisé
Molkereimilch	63.70	61.86	61.10	60.82	60.77	62.89	65.71	67.06	67.59	68.70	66.77	67.16	Lait de centrale
Verkäste Milch	71.97	70.49	70.33	69.86	70.26	72.34	73.52	73.68	74.59	74.73	74.23	74.08	Transf. en fromage
Milch gewerbl. Käseereien	76.06	75.10	75.64	75.22	75.83	77.01	77.06	76.52	77.62	77.67	78.06	77.77	Fromageries artisanales
Biomilch	82.54	78.44	76.54	76.18	76.10	82.10	87.66	88.92	88.82	89.00	84.15	84.09	Lait bio
2022													2022
Verkehrsmilch	71.49	69.87	69.22	70.35	72.50	75.02	78.51	79.34	80.00	80.90	78.94	79.53	Lait commercialisé
Molkereimilch	67.36	65.21	64.60	66.52	68.26	70.80	75.15	75.91	76.43	78.09	75.38	76.11	Lait de centrale
Verkäste Milch	73.54	72.67	71.62	72.42	75.07	76.53	78.87	79.97	81.14	80.96	79.82	80.34	Transf. en fromage
Milch gewerbl. Käseereien	76.62	76.58	75.61	76.03	78.84	79.16	80.29	81.83	83.18	82.77	82.40	82.79	Fromageries artisanales
Biomilch	82.87	80.11	80.62	80.52	80.59	86.27	95.50	96.10	97.37	96.78	93.41	93.65	Lait bio
2023													2023
Verkehrsmilch	78.43	76.55	74.50	73.78	73.24	75.17	77.34	78.03	78.42	77.92	76.96	77.14	Lait commercialisé
Molkereimilch	75.01	72.41	70.53	69.19	68.07	70.07	72.43	73.71	73.65	73.05	71.73	72.19	Lait de centrale
Verkäste Milch	79.80	79.16	76.61	76.73	76.26	77.29	79.17	79.04	79.95	79.12	78.80	79.47	Transf. en fromage
Milch gewerbl. Käseereien	82.01	82.74	80.39	81.44	81.37	81.30	82.00	81.24	82.68	82.09	82.89	83.83	Fromageries artisanales
Biomilch	92.50	88.37	86.02	85.90	85.19	90.43	95.23	96.15	96.40	96.01	93.04	92.50	Lait bio
2024													2024
Verkehrsmilch	75.62	72.72	71.29	71.43	71.20	73.84							Lait commercialisé
Molkereimilch	70.66	67.18	66.07	65.29	64.90	67.85							Lait de centrale
Verkäste Milch	77.63	75.68	73.98	74.67	74.37	76.52							Transf. en fromage
Milch gewerbl. Käseereien	81.66	80.68	79.09	80.45	80.12	81.25							Fromageries artisanales
Biomilch	91.82	87.69	85.64	85.80	85.51	90.50							Lait bio

Bundesamt für Landwirtschaft (BLW), Fachbereich Marktanalysen

Office fédéral de l'agriculture (OFAG), secteur Analyses du marché

Produzentenmilchpreis nach Monat Prix du lait à la production par mois

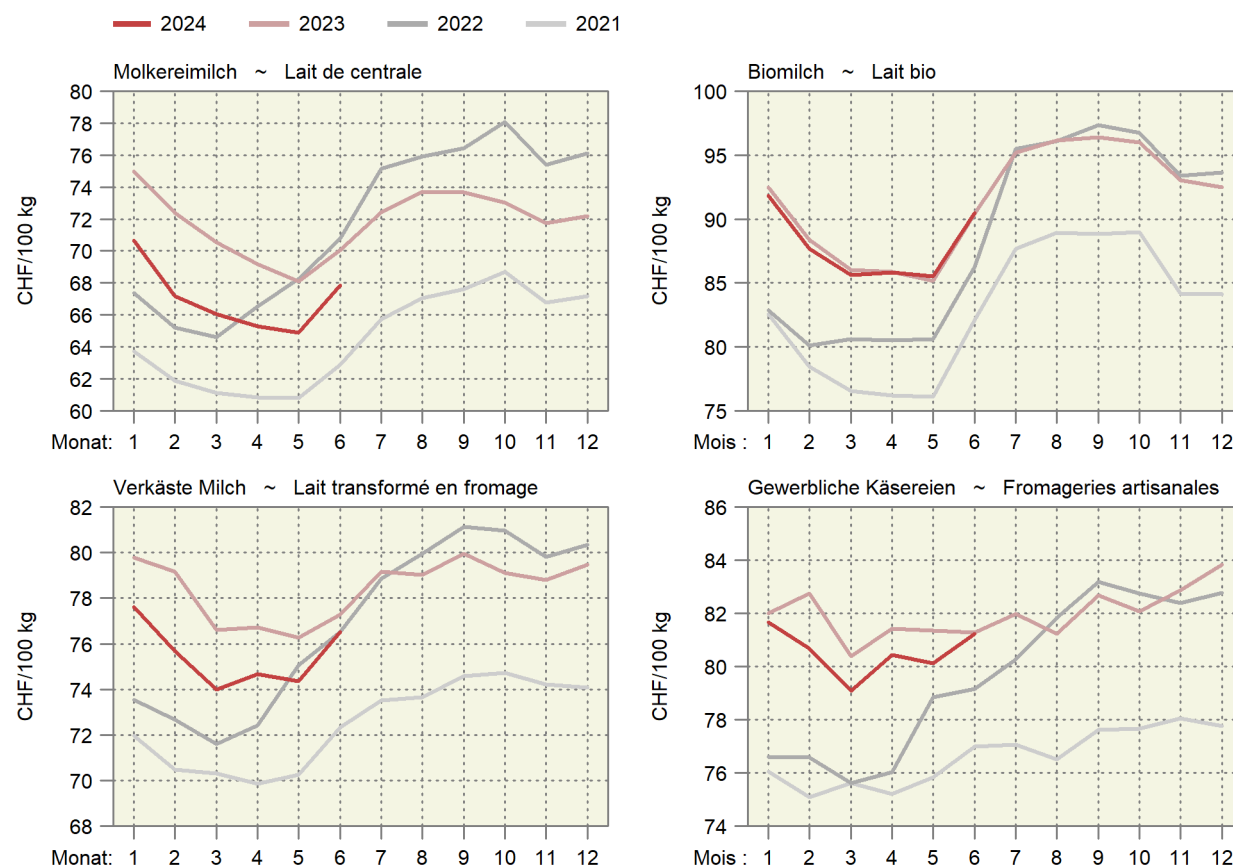

6.10 Produzentenpreisindex Landwirtschaft Indice des prix à la production dans l'agriculture

Ohne Gartenbau- und Baumschulprodukte, Dezember 2020 = 100
Sans produits de pépinières et produits horticoles, décembre 2020 = 100

Produkte	Gewichtung 2020	2023			2024		Veränderung in % zum		Produits
		Pondération 2020	2023	2024	2023	2024	Variation en % par rap.		
			Juni	Mai	Juni	Vorjahr	Vormonat		
		Juin	Mai	Juin	Année préc.	Mois préc.			
Landwirtschaftliche Produkte ¹	100.0000	106.0	106.4	107.1	1.0	0.7	Produits agricoles ¹		
Pflanzliche Erzeugung	32.7245	112.3	111.0	112.3	0.0	1.2	Production végétale		
Getreide	5.1721	109.3	111.3	111.3	1.8	-	Céréales		
Weizen und Spelz	3.5103	109.6	112.5	112.5	2.7	-	Blé et épeautre		
Roggen	0.0576	111.3	111.3	111.3	-	-	Seigle		
Gerste	0.8903	108.7	108.7	108.7	-	-	Orge		
Körnermais	0.4993	108.2	108.2	108.2	-	-	Maïs grains		
Triticale	0.2145	108.7	108.7	108.7	-	-	Triticale		
Handelsgewächse	2.3768	127.2	120.9	120.9	-5.0	-	Plantes industrielles		
Ölsaaten und Ölfrüchte	1.0703	144.3	109.7	109.7	-23.9	-	Graines et fruits oléagineux		
Eiweisspflanzen	0.1015	108.1	108.1	108.1	-	-	Protéagineux		
Zuckerrüben	1.2051	113.7	131.8	131.8	16.0	-	Betteraves sucrières		
Futterpflanzen	0.7900	103.3	101.5	101.5	-1.7	-	Plantes fourragères		
Frischgemüse	10.8443	109.1	106.5	106.1	-2.8	-0.4	Légumes frais		
Frischgemüse Bio	1.6663	109.9	104.1	104.5	-5.0	0.4	Légumes Bio		
Frischgemüse ÖLN	9.1780	109.0	106.9	106.3	-2.4	-0.6	Légumes PER		
Blumenkohl	0.2430	124.0	111.5	126.7	2.2	13.7	Chou-fleur		
Tomaten	1.6577	112.3	108.5	103.9	-7.5	-4.3	Tomates		
Sonstige Frischgemüse	8.9436	108.1	106.0	105.9	-2.0	-0.1	Autres légumes frais		
Kopfkohl	0.4084	108.8	96.5	103.4	-4.9	7.2	Chou pommé		
Blattsalat	1.4609	89.8	113.2	90.9	1.3	-19.7	Salades à feuilles		
Spinat	0.2810	102.0	101.9	101.9	-0.1	-	Epinards		
Gurken	0.3487	108.4	88.4	111.6	3.0	26.3	Concombres		
Karotten	0.7008	96.7	105.5	105.5	9.1	-	Carottes		
Zwiebeln	0.5685	112.9	123.9	125.5	11.1	1.3	Oignons		
Buschbohnen	0.1966	102.9	107.2	107.2	4.2	-	Haricots nains		
Erbsen	0.0624	109.9	109.9	109.8	-0.1	-0.1	Petits pois		
Sonstige Frischgemüse, a.n.g.	4.9163	115.1	104.0	108.1	-6.1	3.9	Autres légumes frais, n.d.a.		
Zichorien/Endivien	0.9175	113.5	107.0	107.0	-5.7	-	Chicorées/Endives		
Lauch	0.5948	126.6	89.9	89.9	-28.9	-	Poireaux		
Kohlrabi	0.1898	115.5	138.5	107.4	-7.0	-22.4	Chou-pomme		
Radieschen/Rettich	0.3343	101.4	98.5	104.6	3.2	6.2	Radis/radis blanc		
Zucchetti	0.2875	169.1	130.9	162.1	-4.1	23.9	Courgettes		
Sellerie	0.5421	120.1	89.5	93.2	-22.4	4.2	Céleri-rave		
Broccoli	0.3249	109.7	102.7	120.7	10.0	17.6	Brocoli		
Fenchel	0.2432	144.0	106.5	144.0	-	35.2	Fenouil		
Krautstiel	0.0754	116.5	114.5	117.5	0.9	2.6	Côte de bette		
Chinakohl	0.1721	146.3	141.7	141.7	-3.1	-	Chou chinois		
Nüsslisalat	0.9136	90.0	97.8	99.3	10.3	1.5	Doucette, rampon, mâche		
Kartoffeln	2.5464	144.5	134.5	153.1	5.9	13.8	Pommes de terre		
Frischkartoffeln	1.8249	156.4	137.9	163.8	4.7	18.8	Pommes de terre frais		
Kartoffeln, Veredlung	0.7215	114.5	125.9	125.9	10.0	-	Pommes de terre, transformation		
Obst	10.9950	106.9	108.5	108.5	1.5	-0.0	Fruits		
Frischobst	4.8811	106.3	110.5	110.5	3.9	-0.0	Fruits frais		
Tafeläpfel	1.8566	106.1	113.0	113.0	6.5	-	Pommes de table		
Tafelbirnen	0.2852	112.5	112.0	112.0	-0.5	-	Poires de table		
Sonstiges Frischobst	2.7393	105.8	108.6	108.6	2.7	-0.0	Autres fruits frais		
Kirschen	0.3856	103.3	107.6	107.6	4.1	-	Cerises		
Zwetschgen	0.1885	116.1	120.5	120.5	3.8	-	Prunes		
Erdbeeren	0.7497	106.3	111.8	109.9	3.5	-1.6	Fraises		
Sonstiges Frischobst, a.n.g.	1.4156	104.9	105.7	106.6	1.7	0.9	Autres fruits frais, n.d.a.		
Aprikosen	0.2713	100.0	101.4	101.4	1.4	-	Abricots		
Himbeeren	0.6638	110.5	108.4	110.5	-	1.9	Framboises		
Mostobst	0.4805	100.0	104.3	104.3	4.3	-	Fruits à cidre		
Trauben	6.1139	107.3	106.9	106.9	-0.3	-	Raisins		

-/-

6.10 Produzentenpreisindex Landwirtschaft Indice des prix à la production dans l'agriculture

Ohne Gartenbau- und Baumschulprodukte, Dezember 2020 = 100

Sans produits de pépinières et produits horticoles, décembre 2020 = 100

Produkte	Gewichtung 2020	2023		2024		Veränderung in % zum		Produits
		Pondération 2020	Juni	Mai	Juni	Variation en % par rap.		
						Vorjahr	Vormonat	
Tierische Erzeugung ¹	67.2755	103.0	104.1	104.6	1.5	0.4	Production animale ¹	
Tiere	34.0422	96.2	103.5	104.4	8.5	0.8	Animaux	
Rindvieh	15.4231	96.1	96.3	96.1	-0.1	-0.2	Bovins	
Grossvieh	9.4406	101.6	103.5	104.5	2.9	1.0	Gros bétail	
Kälber	5.9825	87.5	84.9	82.8	-5.4	-2.5	Veaux	
Schweine	12.9672	90.3	109.8	112.0	24.1	2.1	Porcs	
Schafe	0.8316	105.2	107.4	109.7	4.3	2.2	Ovins	
Geflügel	4.8203	110.7	109.3	109.4	-1.2	0.0	Volaille	
Tierische Erzeugnisse ¹	33.2333	110.0	104.8	104.8	-4.7	0.0	Produits animaux ¹	
Rohmilch ²	28.9388	111.1	Lait cru ²	
Eier	3.9928	102.5	100.8	100.8	-1.6	-	Œufs	
Sonstige tier. Erzeugnisse	0.3017	103.7	118.4	118.4	14.2	-	Autres produits animaux	

Produzentenpreisindex Landwirtschaft, Milch Indice des prix à la production dans l'agriculture, lait

Dezember 2020 = 100 ~ Décembre 2020 = 100

Produkte	Gewichtung 2020	2023		2024		Veränderung in % zum		Produits
		Pondération 2020	April	März	April	Variation en % par rap.		
						Vorjahr	Vormonat	
Landwirtschaftliche Produkte	100.0000	103.9	106.3	106.1	2.2	-0.2	Produits agricoles	
Tierische Erzeugung	67.2755	100.4	103.8	103.7	3.3	-0.1	Production animale	
Tierische Erzeugnisse	33.2333	108.6	104.7	104.8	-3.5	0.0	Produits animaux	
Rohmilch	28.9388	109.5	105.1	105.2	-4.0	0.0	Lait cru	
Molkereimilch	13.6905	112.1	107.0	105.7	-5.7	-1.2	Lait de centrale	
Käseemilch	12.6176	108.2	103.7	105.1	-2.8	1.4	Lait de fromagerie	
Biomilch	2.6307	102.2	102.5	102.7	0.5	0.2	Lait Bio	

¹ Die Indices der zwei aktuellsten Monate sind provisorisch² Der Index für den Rohmilchpreis wird mit einer Verzögerung von zwei Monaten publiziert. Der provisorische Index enthält eine Schätzung des Rohmilchpreises.¹ Les indices des deux mois les plus actuels sont provisoires² L'indice du lait cru est publié avec un retard de deux mois. L'indice provisoire se base sur une estimation du prix du lait cru.

Wichtigste Produzentenpreisindizes nach Jahr und Monat
 Indices principaux des prix à la production, par année et mois
 Dezember 2020 = 100 ~ Décembre 2020 = 100

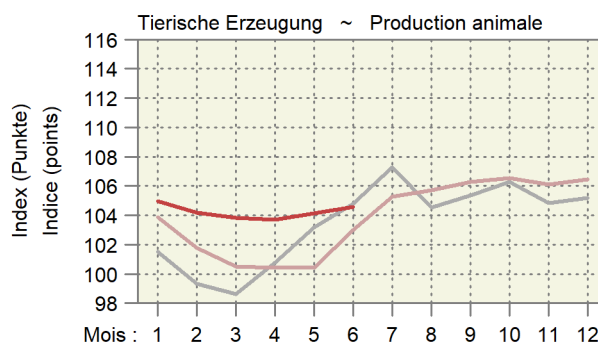
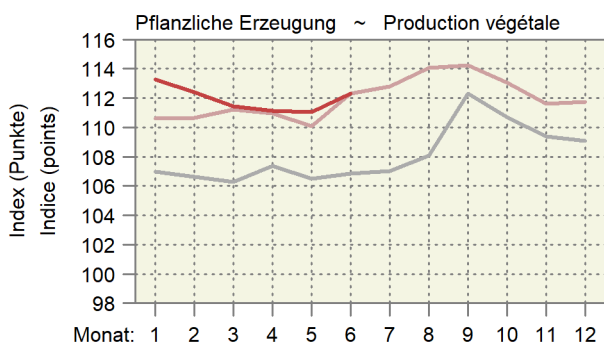
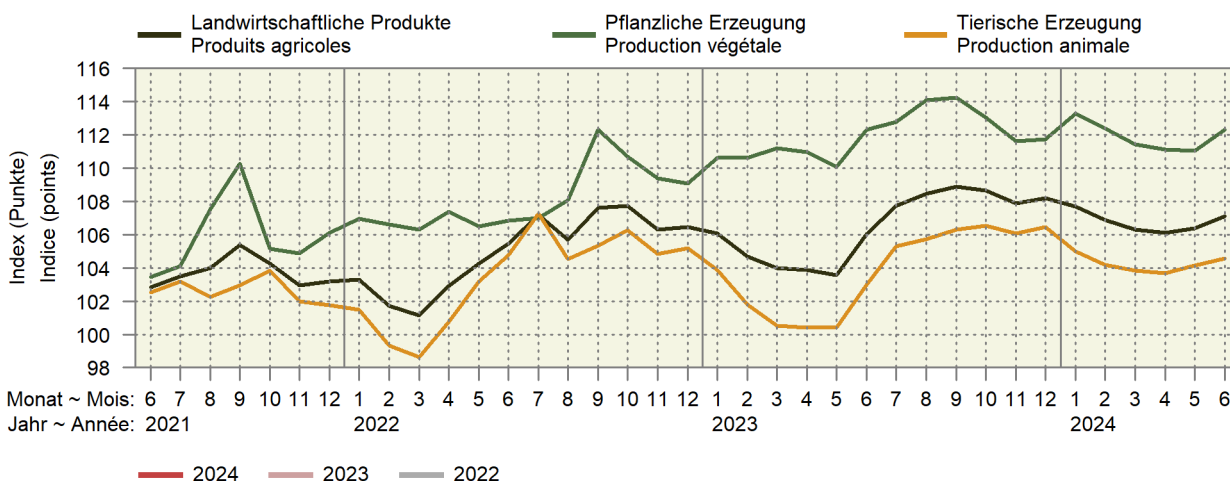

Entwicklung des Produzentenpreisindex Landwirtschaft
 Évolution de l'indice des prix à la production dans l'agriculture
 Änderungen von Juni 2024 gegenüber Juni 2023
 Variation du mois de juin 2024 par rapport au mois de juin 2023

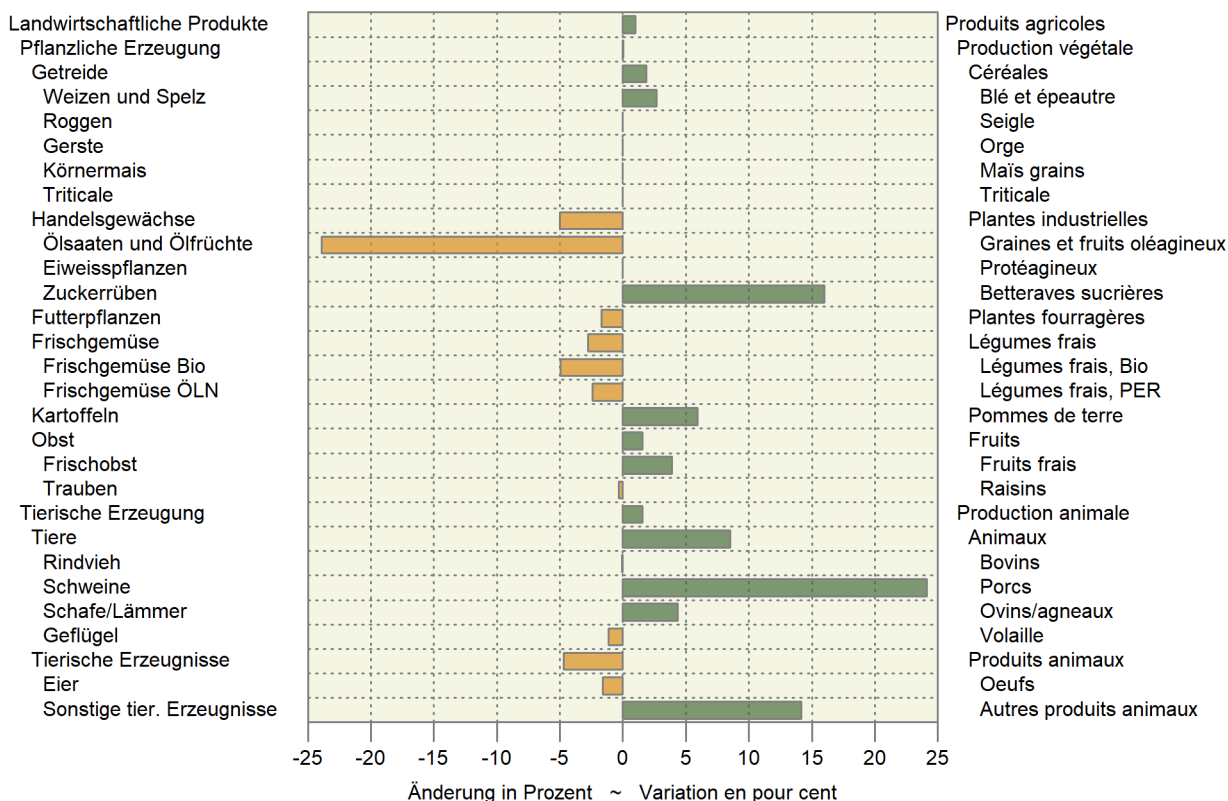

6.11 Produzentenpreisindex Rohholz Indice des prix à la production des bois bruts

Basis September - Oktober 2020 = 100 ~ Base septembre - octobre 2020 = 100

Sortimente	2022		2024		Veränderung in % zum		Assortiments
	Variation en % par rap.						
	Mrz-Apr	Nov-Dez	Jan-Feb	Mrz-Apr	Vorjahr	Vorperiode	
	Mar-avr	Nov-Déc	Jan-fév	Mar-avr	Année préc.	Période préc.	
Rohholz	133.9	125.8	126.6	123.7	-7.6	-2.3	Bois bruts
Säge-Rundholz	135.3	121.6	121.7	123.2	-8.9	1.3	Grumes de sciage
Säge-Rundholz: Nadelholz	138.5	123.0	123.0	123.1	-11.2	0.0	Grumes de sciage: résineux
Säge-Rundholz: Laubholz	111.8	111.8	111.8	124.3	11.2	11.2	Grumes de sciage: feuillus
Industrieholz	178.0	178.0	178.0	143.0	-19.7	-19.7	Bois d'industrie
Schleifholz/Papierholz, 1. Klasse (SN 1)	132.9	132.9	132.9	127.7	-3.9	-3.9	Bois de râperie (bois à papier), 1ère classe (RR 1)
Spanplattenholz	204.2	204.2	204.2	151.9	-25.6	-25.6	Bois à panneaux
Energieholz (Brennholz)	120.1	118.7	121.2	119.3	-0.6	-1.5	Bois d'énergie
für die Hackschnitzelproduktion	119.4	118.0	120.6	118.2	-1.0	-1.9	pour la production de plaquettes forestières

Bundesamt für Statistik (BFS)

Office fédéral de la statistique (OFS)

Entwicklung der Rohholzpreisindizes Évolution des indices de prix du bois brut

Index (Sept./Okt. 2020 = 100); nach Perioden von zwei Monaten; neue Methode ab November/Dezember 2021

Indices (sept./oct. 2020 = 100); par période de deux mois; nouvelle méthode à partir de novembre/décembre 2021

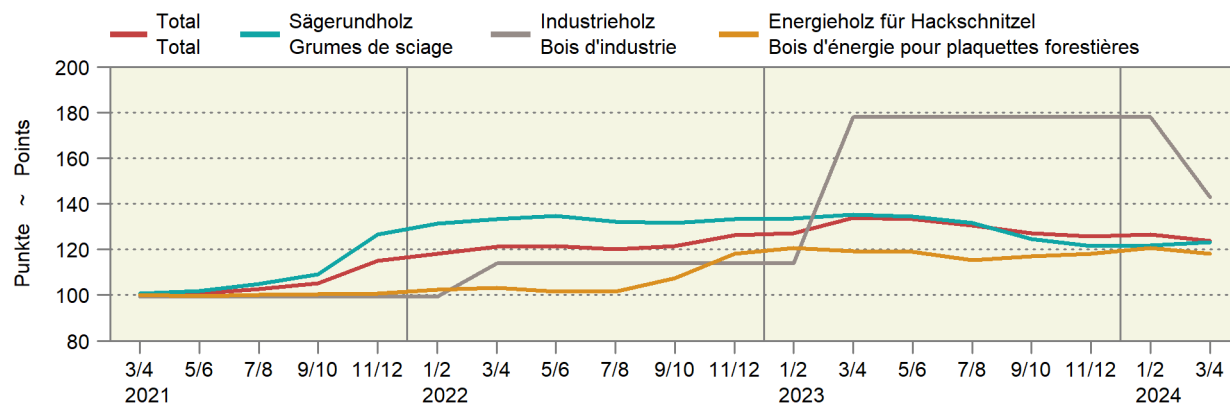

6.12 Raufutterpreise gemäss Angaben der Berichterstatter des SBV Prix des fourrages selon les indications des correspondants de l'USP

MwSt. inbegriffen; Anzahl Meldungen in Klammer

TVA include; nombre d'indications entre parenthèses

Kategorie	2022	2023	2024 Februar Février	April Avril	Juni Juin	Catégorie
Dürrfutter, CHF/100kg						Fourrage sec, CHF/100kg
Heu belüftet lose ab Stock	32.15 (13)	32.75 (16)	... (1)	30.33 (3)	... (1)	Foin séché en grange en vrac pris sur le tas
Heu belüftet gepresst, franko Empfänger	38.00 (22)	41.41 (17)	... (2)	33.67 (3)	... (1)	Foin séché en grange pressé, fco acheteur
Heu unbelüftet lose ab Stock	31.86 (7)	31.00 (8)	... (1)	... (1)	... (1)	Foin séché sur le champs en vrac pris sur le tas
Heu unbelüftet gepresst franko Empfänger	32.60 (50)	31.51 (44)	31.20 (5)	35.00 (4)	31.00 (3)	Foin séché sur le champs pressé, fco acheteur
Emd belüftet gepresst franko Empfänger	38.09 (11)	38.08 (12)	... (2)	... (2)	... (-)	Regain séché en grange pressé, fco acheteur
Ökoheu lose ab Stock	24.75 (8)	28.00 (5)	... (1)	... (1)	... (1)	Foin écologique en vrac pris sur le tas
Ökoheu gepresst ab Stock	33.43 (14)	27.75 (8)	22.20 (5)	... (1)	... (1)	Foin écologique pressé pris sur le tas
Stroh, CHF/100kg						Paille, CHF/100kg
Stroh gepresst, ab Hof	18.90 (31)	18.39 (38)	16.75 (4)	18.14 (7)	18.33 (3)	Paille pressée, départ ferme
Stroh gepresst, franko Empfänger	22.52 (61)	21.09 (64)	20.59 (15)	20.80 (9)	... (2)	Paille pressée, fco acheteur
Silage, CHF/Grossballe						Ensilage, CHF/balle grande
Grassilage, Grossballen, ab Hof	73.37 (60)	74.02 (48)	70.00 (5)	65.83 (6)	68.75 (8)	Ensilage d'herbe, grandes balles, départ ferme
Maissilage, Grossballen, ab Hof	123.54 (48)	117.00 (35)	115.50 (6)	103.60 (5)	105.00 (3)	Ensilage de maïs, grandes balles, départ ferme

Agristat, Berichterstatterhebung

Agristat, enquête auprès des correspondants

6.13 Einkaufspreise einiger landwirtschaftlicher Produktionsmittel Prix d'achat de divers agents de production agricole

Die Preise zur Indexberechnung werden anfangs Monat erhoben, franko Hof oder ab nächster Verkaufsstelle und ohne MwSt.

Les prix pour le calcul de l'indice sont relevés au début du mois, franco ferme ou à partir du point de vente le plus proche et sans TVA.

Produktionsmittel	Einheit Unité	2023		2024		Differenz in CHF zum		Agents de production
		Juni	April	Mai	Juni	Différence en CHF par rapport à		
		Jun	Avril	Mai	Juin	Vorjahr	Vormonat	
		Jun	Avril	Mai	Juin	Année préc.	Mois préc.	
Energiestoffe ¹								Sources énergétiques ¹
Heizöl ²	CHF/hl	93.26	102.80	97.23	96.77	3.51	-0.46	Mazout ²
Benzin ³	CHF/hl	107.89	112.98	115.76	113.91	6.02	-1.85	Essence ³
Diesel ³	CHF/hl	115.44	121.43	120.51	117.73	2.29	-2.78	Diesel ³
Düngemittel ⁴								Engrais ⁴
Ammonsalpeter 27 % N + Mg	CHF/100 kg N	159.71	159.92	149.09	149.09	-10.62	-	Nitrate d'ammoniaque 27 % N + Mg
Harnstoff 46 % N grob gekörnt	CHF/100 kg N	126.83	122.89	117.59	117.59	-9.24	-	Urée 46 % N granulée
Phosphatdünger 18 % P + Mg	CHF/100 kg P	300.81	316.76	305.93	305.93	5.12	-	Engrais phosphaté 18 % P + Mg
Kalisalz 60 % K granulliert	CHF/100 kg K	108.94	93.40	93.40	83.66	-25.28	-9.74	Sel de potasse 60 % K granulé
PK-Dünger 0-20-30	CHF/100 kg	73.66	68.71	68.71	63.16	-10.50	-5.55	Engrais PK 0-20-30
NPK-Dünger 13-13-21	CHF/100 kg	79.02	64.33	64.33	64.33	-14.69	-	Engrais NPK 13-13-21
NPK-Dünger 20-5-8	CHF/100 kg	76.59	65.79	65.79	65.79	-10.80	-	Engrais NPK 20-5-8

¹ Quelle: Landesindex der Konsumentenpreise (BFS)

² Preis für 9 001-14 000 Liter

³ Nach Abzug der Mineralölsteuerrückerstattung

⁴ Lieferbedingungen: Sackware, franko Hof, mind. 8 t

¹ Source : Indice suisse des prix à la consommation (OFS)

² Prix pour 9 001-14 000 litres

³ Après déduction du remboursement de l'impôt sur les carburants

⁴ Conditions de livraison : en sac, franco ferme, au moins 8 t

6.14 Einkaufspreisindex landwirtschaftlicher Produktionsmittel Indice des prix d'achat des agents de production agricole

Dezember 2020 = 100 ~ Décembre 2020 = 100

Produktgruppen	Gewichtung 2023 Pondération 2023	2023		2024		Veränderung in % zum		Groupes de produits
		Juni	Mai	Juni	Mai	Variation en % par rap.		
						Vorjahr	Vormonat	
Juin	Mai	Juin	Mai	Année préc.	Mois préc.			
Gesamtinput	100.0000	113.6	114.4	114.0	0.4	-0.3		Input total
Landwirtschaftliche Verbrauchsgüter (Vorleistungen)	78.3571	113.1	114.1	113.6	0.5	-0.4		Produits consommés dans l'agricult. (consommation intermédiaire)
Saat- und Pflanzgut	2.4548	103.5	106.1	106.1	2.5	-		Semences et plants
Energie und Schmierstoffe	7.2034	142.5	158.0	154.4	8.4	-2.3		Énergie et lubrifiants
Strom	2.3522	125.0	146.5	146.5	17.3	-		Électricité
Heizstoffe	0.7331	144.2	151.4	149.4	3.6	-1.3		Combustibles de chauffage
Treibstoffe	4.2026	158.7	170.3	164.0	3.3	-3.7		Carburants
Schmierstoffe	0.2090	126.0	123.8	123.2	-2.2	-0.5		Lubrifiants
Dünge- und Bodenverbesserungsmittel	2.5639	120.1	109.6	108.4	-9.8	-1.1		Engrais et amendements
Einnährstoffdünger	1.4657	119.2	109.1	108.6	-8.8	-0.5		Engrais simples
Mehrnährstoffdünger	0.9051	127.9	110.1	107.5	-15.9	-2.3		Engrais composés
Sonstige Dünge- und Bodenverbesserungsmittel	0.1930	109.8	100.3	100.3	-8.6	-		Autres engrais et amendements
Pflanzenschutz- und Schädlingsbekämpfungsmittel	1.0346	111.7	108.8	108.8	-2.6	-		Produits phytosanitaires et antiparasitaires
Tierarzt und Medikamente	2.6236	101.2	101.4	101.3	0.2	-0.1		Vétérinaire et médicaments
Futtermittel	22.7292	109.2	106.8	106.8	-2.2	-0.0		Aliments pour animaux
Einzelfuttermittel	4.8564	107.4	103.8	103.8	-3.4	-0.1		Aliments simples
Mischfuttermittel	17.8728	109.7	107.6	107.6	-1.9	-0.0		Aliments composés
für Kälber	1.2949	115.2	111.1	111.1	-3.6	-		pour veaux
für Rinder ohne Kälber	4.9840	110.6	108.5	108.5	-1.9	-0.0		pour bovins autres que veaux
für Schweine	6.4354	108.4	106.9	106.9	-1.3	0.0		pour porcins
für Geflügel	4.8527	109.2	106.6	106.6	-2.4	-0.0		pour volailles
sonstige	0.3057	108.7	107.5	107.2	-1.3	-0.2		autres
Instandhaltung von Maschinen und Geräten	7.5045	110.3	109.5	109.6	-0.6	0.1		Entretien des machines et de l'équipement
Instandhaltung von Bauten	3.4831	120.8	118.9	118.6	-1.8	-0.3		Entretien des bâtiments
Sonstige Waren und Dienstleistungen	28.7600	111.5	114.4	114.1	2.3	-0.3		Autres biens et services
Landwirtschaftliche Dienstleistungen	10.3604	109.9	117.5	117.5	6.9	-		Services agricoles
Sonstige Waren und Dienstleistungen a.n.g	18.3996	112.7	112.1	111.6	-1.0	-0.4		Autres biens et services n.d.a.
Wasserkosten	1.0786	100.6	100.8	100.8	0.3	-		Frais de l'eau
Kleinwerkzeuge	1.9653	117.8	114.8	114.8	-2.5	-		Petit outillage
Allg. Kosten Pflanzenbau	2.7143	122.9	122.5	119.3	-2.9	-2.6		Frais généraux en cult. végétale
Allg. Kosten Tierhaltung	3.4111	122.0	122.5	122.3	0.3	-0.2		Frais généraux en prod. animale
Kommunikation	5.0319	101.1	101.9	101.9	0.8	-0.0		Communication
Administration, Beratungsdienstleistungen, Finanzdienstleistungen	2.3504	112.5	112.2	112.2	-0.2	-		Administration, services de consultation, services financiers
Berufsverbände	1.8480	91.7	91.7	91.7	-	-		Organisations professionnelles
Landwirtschaftl. Investitionsgüter	21.6429	115.1	115.3	115.3	0.2	0.0		Investissements agricoles
Ausrüstungsgüter	13.6004	114.9	114.8	114.9	-0.0	0.0		Biens d'équipements
Einrichtungen und sonstige Maschinen	9.8271	117.2	116.4	116.5	-0.6	0.1		Équipements et autres machines
Einachsschlepper und andere einachsige Motorgeräte	0.5916	113.2	107.1	107.1	-5.4	-		Monoaxes et autres machines à un essieu
Maschinen und Geräte für die Bodenbearbeitung	2.5654	116.9	116.7	116.7	-0.1	-		Machines et équipements pour la culture du sol
Maschinen und Geräte für die Ernte	3.7646	118.7	118.4	118.4	-0.2	-		Machines et équipements pour la récolte
Maschinen und Einrichtungen der Innenwirtschaft	2.9055	116.4	115.2	115.4	-0.8	0.2		Machines et équipements utilisés à l'intérieur de la ferme
Fahrzeuge	3.7733	110.7	112.0	112.0	1.2	-0.0		Véhicules
Zugmaschinen	2.4507	110.2	111.9	111.9	1.6	-		Tracteurs
Sonstige Fahrzeuge	1.3226	111.6	112.2	112.2	0.5	-0.0		Autres véhicules
Bauten	7.1270	116.4	117.1	117.1	0.6	-		Constructions
Sonstige Investitionen	0.9156	107.8	108.5	108.2	0.4	-0.3		Autres investissements
Produktionsmittel landwirtschaftlicher Herkunft	25.1840	108.3	106.7	106.6	-1.5	-0.0		Agents de production d'origine agricole
Restliche Produktionsmittel	74.8160	115.6	117.3	116.8	1.1	-0.4		Autres agents de production

Entwicklung der wichtigsten Einkaufspreisindizes nach Jahr und Monat
 Évolution des indices des prix d'achat des agents de production, par année et mois

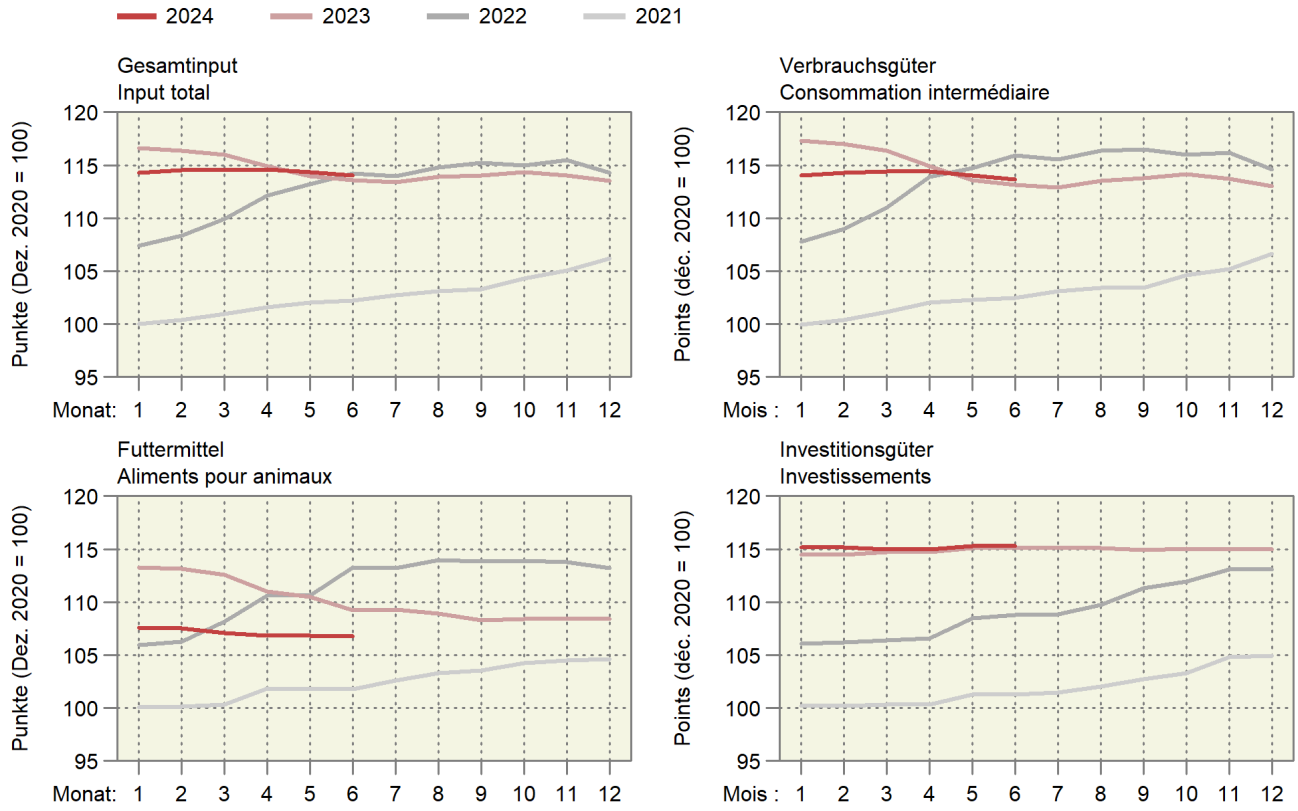

Entwicklung der wichtigsten Einkaufspreisindizes

Évolution des principaux indices des prix d'achats des agents de production

Entwicklung nach Jahr und Monat, Dezember 2020 = 100; oben rechts: Änderung in Prozent im letzten Monat gegenüber dem Vorjahresmonat

Évolution par année et mois, décembre 2020 = 100 ; à droite en haut : changement en pour cent dans le dernier mois par rapport au mois de l'année précédente

2024 2023 2022

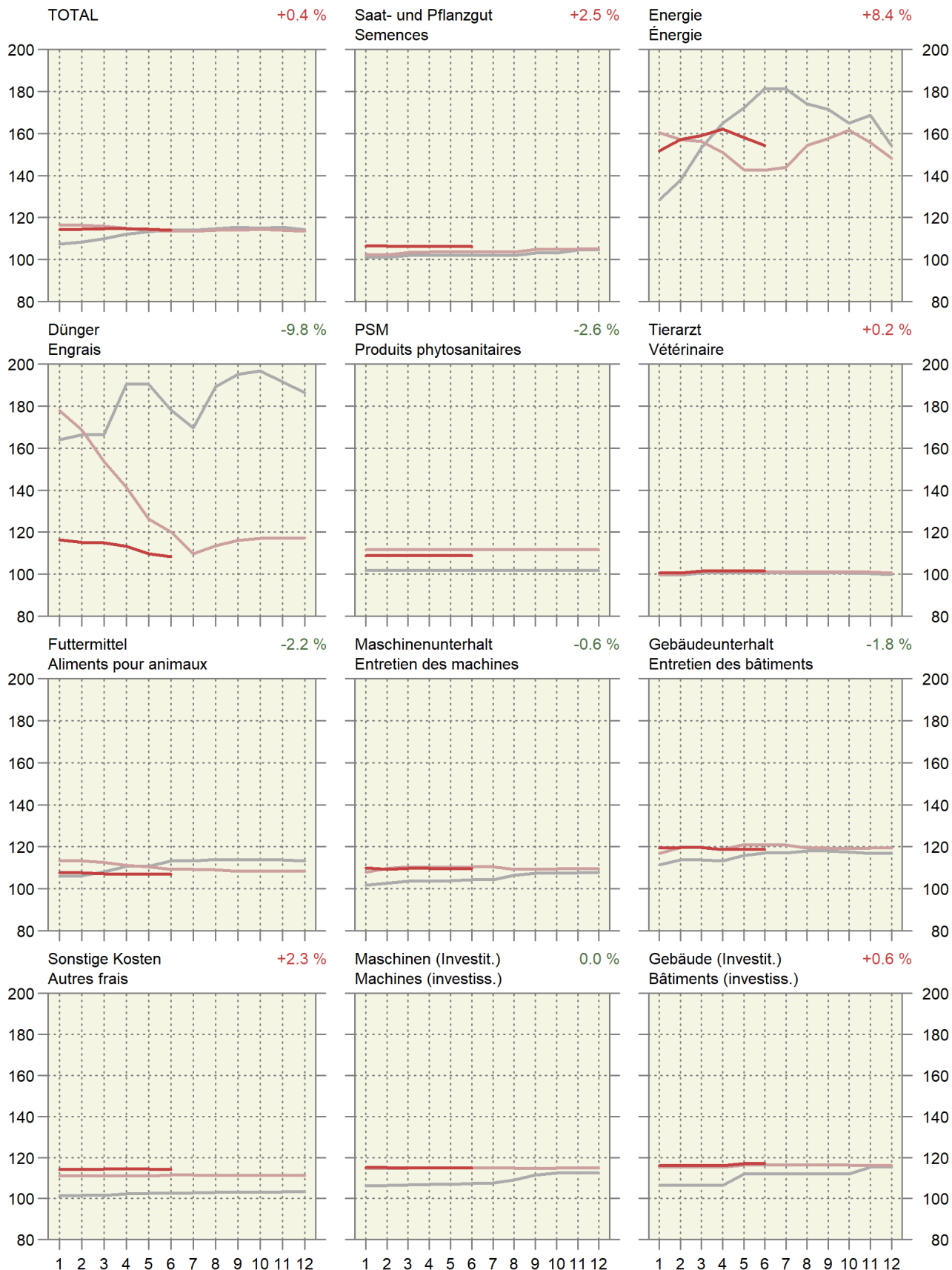

6.15 Index der Preise landwirtschaftlicher Produktionsfaktoren Indice des prix de facteurs de la production agricole

Dezember 2020 = 100 ~ Décembre 2020 = 100

Produktgruppen	Gewichtung 2019 Pondération 2019	2024				Veränderung in % zum		Groupes de produits
		2023				Variation en % par rap.		
		Juni Juin	April Avril	Mai Mai	Juni Juin	Vorjahr Année préc.	Vormonat Mois préc.	
Kapitalkosten	100.0000	230.4	180.2	184.5	192.0	-16.7	4.0	Coûts financiers
Arbeitskosten	100.0000	104.0	105.1	105.3	105.4	1.3	0.1	Coûts du travail
Lohnkosten	79.0869	104.8	105.7	106.0	106.1	1.3	0.1	Coûts salariaux
Lohnnebenkosten (Sozialkosten)	20.9131	101.4	102.8	102.8	102.8	1.4	-	Charges sociales

Agristat

Agristat

Entwicklung des Preisindex landwirtschaftlicher Produktionsmittel und -faktoren

Évolution de l'indice de prix des agents et facteurs de la production agricole

Änderung von Juni 2023 bis Juni 2024 ~ Variation de juin 2023 jusqu'à juin 2024

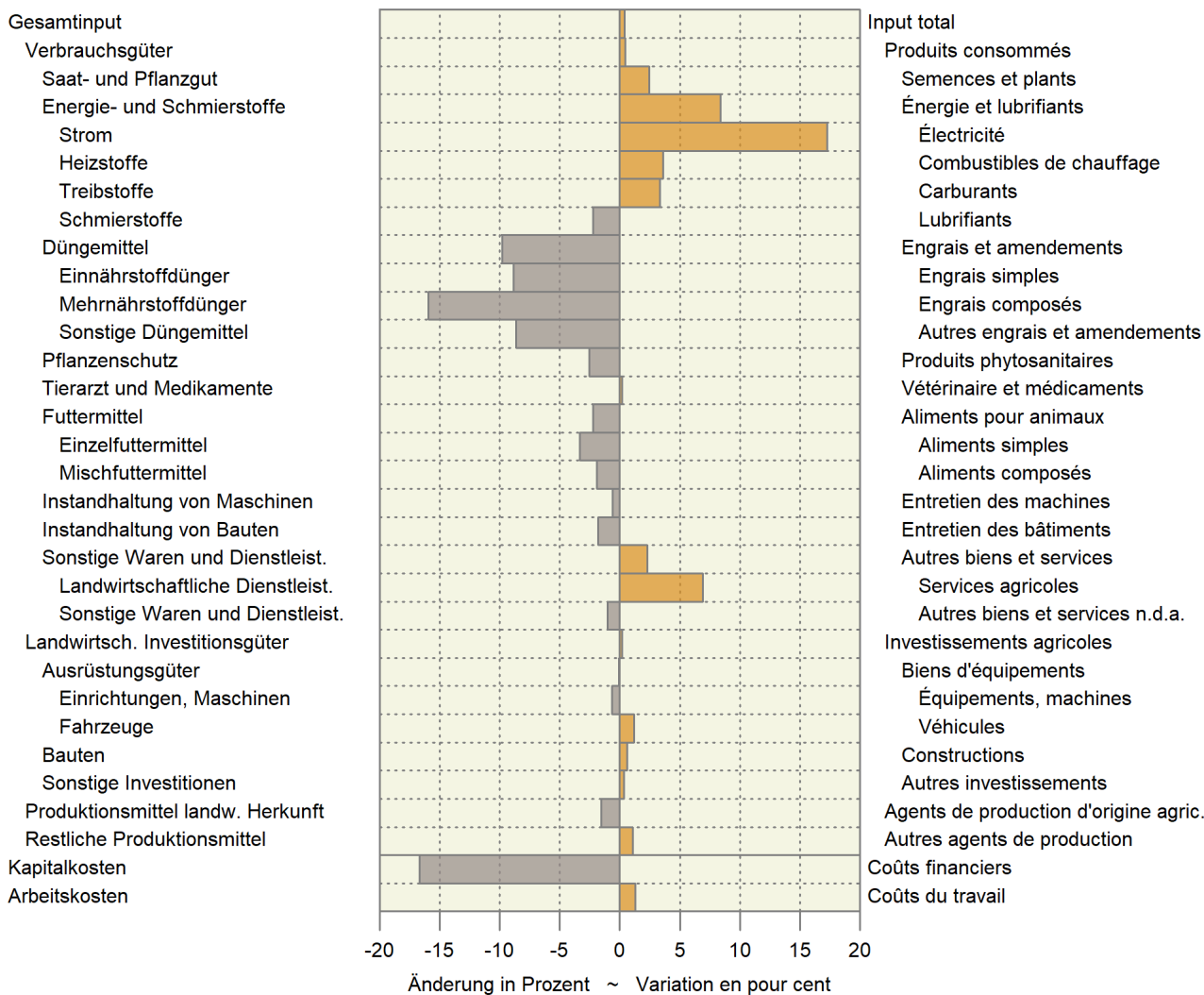

6.16 Landesindex der Konsumentenpreise Indice des prix à la consommation

Dezember 2020 = 100 ~ Décembre 2020 = 100

Produktgruppen	Gewichtung 2024 ¹	2023		2024		Veränderung in % zum		Groupes de produits	
		Pondération 2024 ¹	Juni	April	Mai	Juni	Variation en % par rap.		
							Vorjahr		Vormonat
Jun	Avril	Mai	Juin	Année préc.	Mois préc.				
Landesindex Total	100.000	106.3	107.4	107.7	107.7	1.3	0.0	Indice total	
Nahrungsmittel	9.932	107.6	105.6	106.8	107.3	-0.4	0.4	Alimentation	
Alkoholfreie Getränke	0.938	108.2	109.7	108.4	108.1	-0.1	-0.4	Boissons non alcooliques	
Alkoholische Getränke	1.112	105.9	107.8	104.4	104.9	-1.0	0.5	Boissons alcooliques	
Tabakwaren	1.673	102.0	103.5	103.8	103.9	1.9	0.1	Produits du tabac	
Mahlzeiten in Gaststätten	3.731	105.4	107.3	107.4	107.5	2.1	0.1	Repas dans les restau- rants et cafés	
Getränke in Gaststätten	1.901	104.0	105.6	105.7	105.9	1.8	0.3	Boissons dans les restau- rants et cafés	

¹ Der Index wird seit dem Jahr 2000 jährlich neu gewichtet¹ A partir de l'année 2000, la pondération de l'indice est revue chaque année

Bundesamt für Statistik (BFS)

Office fédéral de la statistique (OFS)

6.17 Vergleich der Indexentwicklung Comparaison de l'évolution des indices

Index der Einkaufspreise für Produktionsmittel (EPI), der Produzentenpreise landwirtschaftlicher Erzeugnisse (PPI-L) und der Konsumentenpreise für Nahrungsmittel (LIK), Dezember 2020 = 100

Indice des prix d'achat des agents de production (IPA), des prix à la production des produits agricoles (IPP-A) et des prix à la consommation des denrées alimentaires (IPC), décembre 2020 = 100

	2022						2023					
	Jul	Aug	Sep	Okt	Nov	Dez	Jan	Feb	Mrz	Apr	Mai	Jun
	Jul	Aoû	Sep	Oct	Nov	Déc	Jan	Fév	Mar	Avr	Mai	Jun
EPI ~ IPA	114.0	114.8	115.3	115.0	115.5	114.3	116.6	116.4	116.0	114.9	114.0	113.6
PPI-L ~ IPP-A	107.2	105.7	107.6	107.7	106.3	106.5	106.1	104.7	104.0	103.9	103.6	106.0
LIK ~ IPC	102.7	103.6	103.6	103.9	103.4	102.6	103.8	105.0	105.8	104.7	106.5	107.6

	2023						2024					
	Jul	Aug	Sep	Okt	Nov	Dez	Jan	Feb	Mrz	Apr	Mai	Jun
	Jul	Aoû	Sep	Oct	Nov	Déc	Jan	Fév	Mar	Avr	Mai	Jun
EPI ~ IPA	113.4	113.9	114.0	114.4	114.0	113.5	114.3	114.5	114.6	114.6	114.4	114.0
PPI-L ~ IPP-A ¹	107.7	108.5	108.9	108.7	107.9	108.2	107.7	106.9	106.3	106.1	106.4	107.1
LIK ~ IPC	108.2	108.1	107.5	107.3	106.7	105.9	106.1	105.7	105.2	105.6	106.8	107.3

¹ Die Indices der zwei aktuellsten Monate sind provisorisch.

¹ Les indices des deux mois les plus actuels sont provisoires.

Indexentwicklung

Évolution des indices

Dezember 2020 = 100 ~ Décembre 2020 = 100

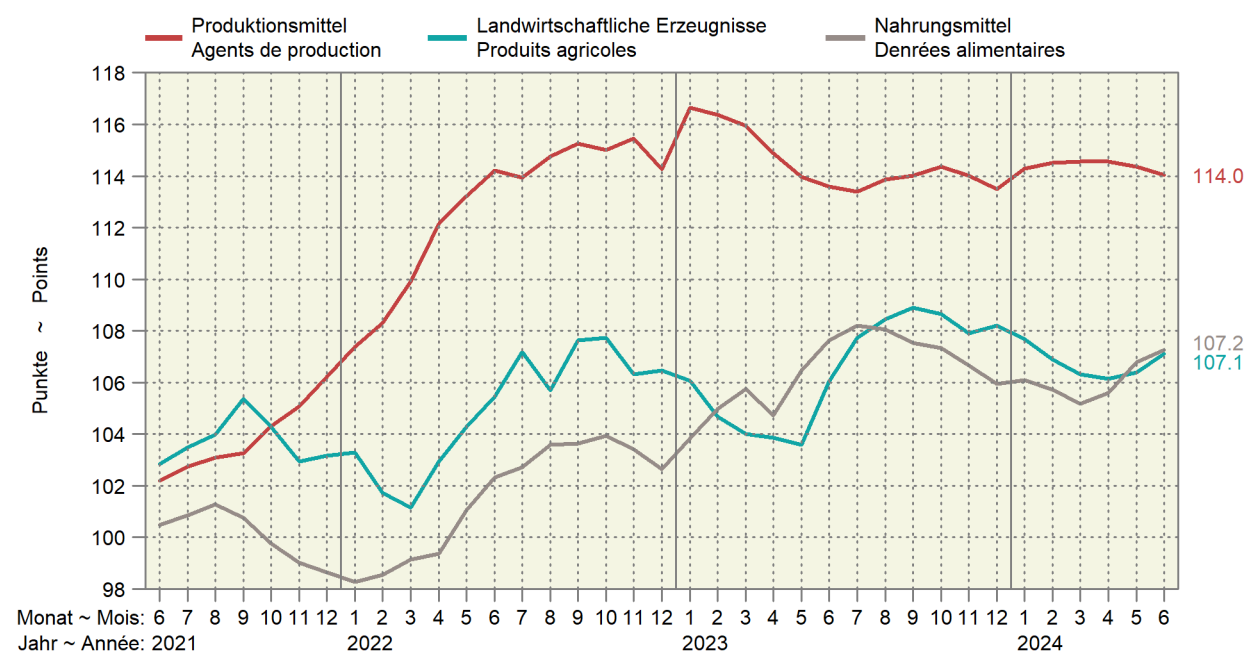

6.18 Kaufkraft landwirtschaftlicher Produkte im Verhältnis zu landwirtschaftlichen Produktionsmitteln Pouvoir d'achat des produits agricoles par rapport aux agents de production agricole

Verhältnis zwischen dem Produzentepreisindex Landwirtschaft und dem Einkaufspreisindex landw. Produktionsmittel, Dezember 2020 = 100. Die Indices der zwei aktuellsten Monate sind provisorisch.

Relation entre l'indice des prix à la production dans l'agriculture et l'indice des prix des agents de production agricoles, décembre 2020 = 100. Les indices des deux mois les plus actuels sont provisoires.

Jahre	Jan	Feb	Mrz	Apr	Mai	Jun	Jul	Aug	Sep	Okt	Nov	Dez	Jahresmittel
Années	Jan	Fév	Mar	Avr	Mai	Jun	Jul	Aoû	Sep	Oct	Nov	Déc	Moyenne annuelle
2020	98.3	97.7	97.5	98.3	98.0	100.3	101.1	101.9	103.3	103.4	102.5	100.0	100.2
2021	99.9	97.3	98.1	98.7	98.2	100.6	100.7	100.9	102.0	100.0	98.0	97.1	99.3
2022	96.2	93.9	92.0	91.8	92.1	92.3	94.1	92.1	93.4	93.7	92.1	93.2	93.1
2023	90.9	89.9	89.7	90.4	90.9	93.3	95.0	95.2	95.5	95.0	94.6	95.3	93.0
2024	94.2	93.3	92.8	92.6	93.0	93.9							

Agristat

Agristat

Kaufkraft landw. Produkte im Verhältnis zu den landw. Produktionsmitteln Pouvoir d'achat des produits agricoles par rapport aux agents de production agricole Dezember 2020 = 100 ~ Décembre 2020 = 100

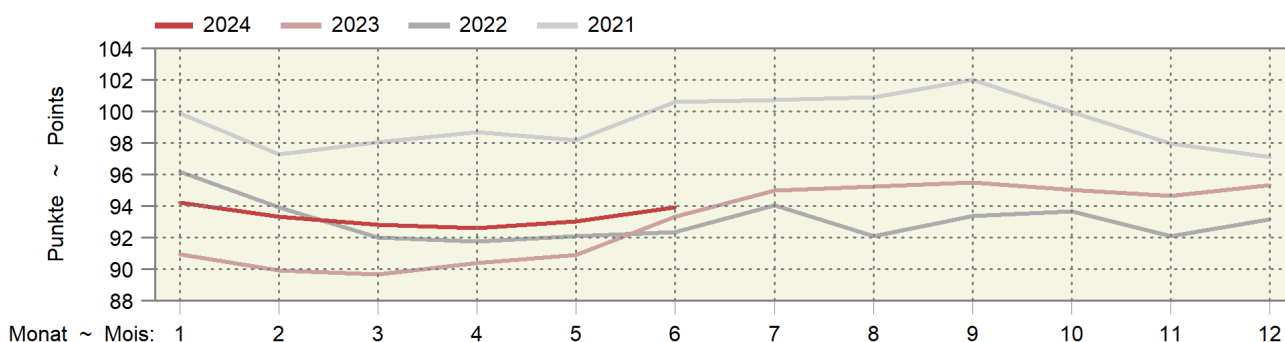

6.19 Kaufkraft landwirtschaftlicher Produkte im Verhältnis zu den Konsumentenpreisen Pouvoir d'achat des produits agricoles par rapport aux prix à la consommation

Verhältnis zwischen dem Produzentepreisindex Landwirtschaft und dem Landesindex der Konsumentenpreise, Dezember 2020 = 100. Die Indices der zwei aktuellsten Monate sind provisorisch.

Relation entre l'indice des prix à la production dans l'agriculture et l'indice des prix à la consommation, décembre 2020 = 100. Les indices des deux mois les plus actuels sont provisoires.

Jahre	Jan	Feb	Mrz	Apr	Mai	Jun	Jul	Aug	Sep	Okt	Nov	Dez	Jahresmittel
Années	Jan	Fév	Mar	Avr	Mai	Jun	Jul	Aoû	Sep	Oct	Nov	Déc	Moyenne annuelle
2020	99.4	98.1	97.5	97.9	97.3	99.8	100.9	101.4	102.7	102.6	102.0	100.0	100.0
2021	99.8	97.4	98.4	99.5	99.2	101.7	102.4	102.7	104.0	102.6	101.3	101.6	100.9
2022	101.6	99.4	98.2	99.6	100.3	100.9	102.6	100.9	102.9	102.9	101.6	102.0	101.1
2023	101.0	98.9	98.1	98.0	97.5	99.7	101.5	101.9	102.4	102.1	101.6	101.9	100.4
2024	101.2	99.8	99.3	98.8	98.8	99.4							

Agristat

Agristat

Kaufkraft landwirtschaftlicher Produkte im Verhältnis zu den Konsumentenpreisen Pouvoir d'achat des produits agricoles par rapport aux prix à la consommation Dezember 2020 = 100 ~ Décembre 2020 = 100

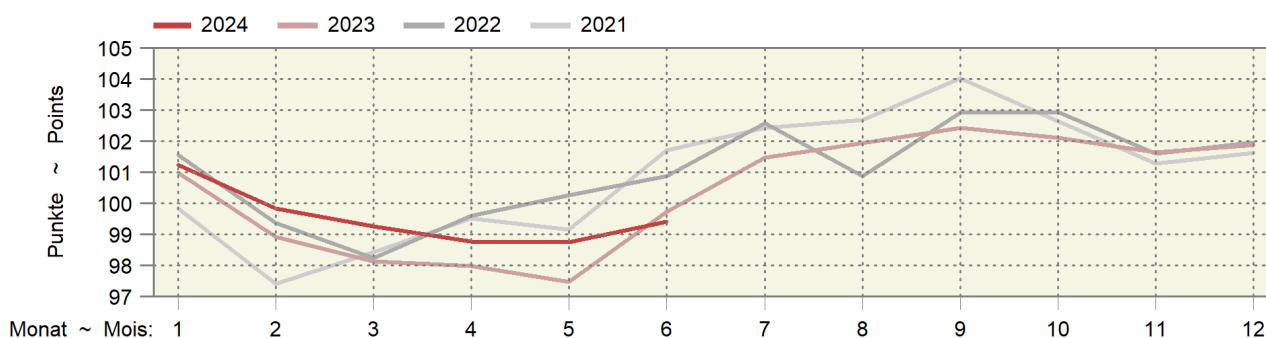

6.20 Produzenten- und Importpreisindex Indice des prix à la production et à l'importation

Dezember 2020 = 100 ~ Décembre 2020 = 100

Produktgruppen	Gewichtung 2020 Pondération 2020	2023				2024				Veränderung in % zum Variation en % par rap.		Groupes de produits
		2023		2024		2023		2024		Vorjahr	Vormonat	
		Juni	Juni	April	April	Mai	Mai	Juni	Juni	Année préc.	Mois préc.	
Produzentenpreisindex Total	100.0000	107.8	107.0	106.4	106.5	-1.2	0.1			Indice des prix à la production, total		
Landw. Produkte, inbegr. Gartenbau- und Baum- schulprodukte	1.9556	105.1	106.3	106.0	106.6	1.5	0.6			Produits agricoles, produits de pépinières et prod. horticoles inclus		
Nahrungs- und Futtermittel	8.8716	106.0	106.9	106.9	107.6	1.5	0.7			Produits alimentaires et aliments fourragers		
Getränke	0.5242	106.8	105.9	105.9	106.7	-0.1	0.8			Boissons		
Tabakwaren	0.3672	104.6	103.6	103.6	107.4	2.6	3.7			Tabacs		
Forstwirtschaftliche Produkte	0.1158	133.9	126.7	126.7	123.7	-7.6	-2.3			Produits sylvicoles		
Holzprodukte	2.3191	123.4	121.9	121.9	122.1	-1.0	0.2			Produits en bois		
Importpreisindex, Total	100.0000	112.0	108.6	108.7	108.4	-3.2	-0.2			Indice des prix à l'importation, total		
Landwirtschaftliche Produkte	1.8769	119.6	120.7	122.3	125.8	5.1	2.8			Produits agricoles		
Nahrungs- und Futtermittel	3.8578	111.1	110.7	111.7	112.3	1.1	0.6			Produits alimentaires et aliments fourragers		
Getränke	1.0973	102.8	103.7	103.7	105.6	2.7	1.8			Boissons		
Holzprodukte	1.1761	124.0	116.3	117.9	119.0	-4.0	0.9			Produits en bois		

Bundesamt für Statistik (BFS)

Office fédéral de la statistique (OFS)

Produzenten- und Importpreisindex

Indice des prix à la production et à l'importation

Produzentenpreisindex (PPI) und Importpreisindex (IPI), Dezember 2020 = 100

Indice des prix à la production (IPP) et indice des prix à l'importation (IPI), décembre 2020 = 100

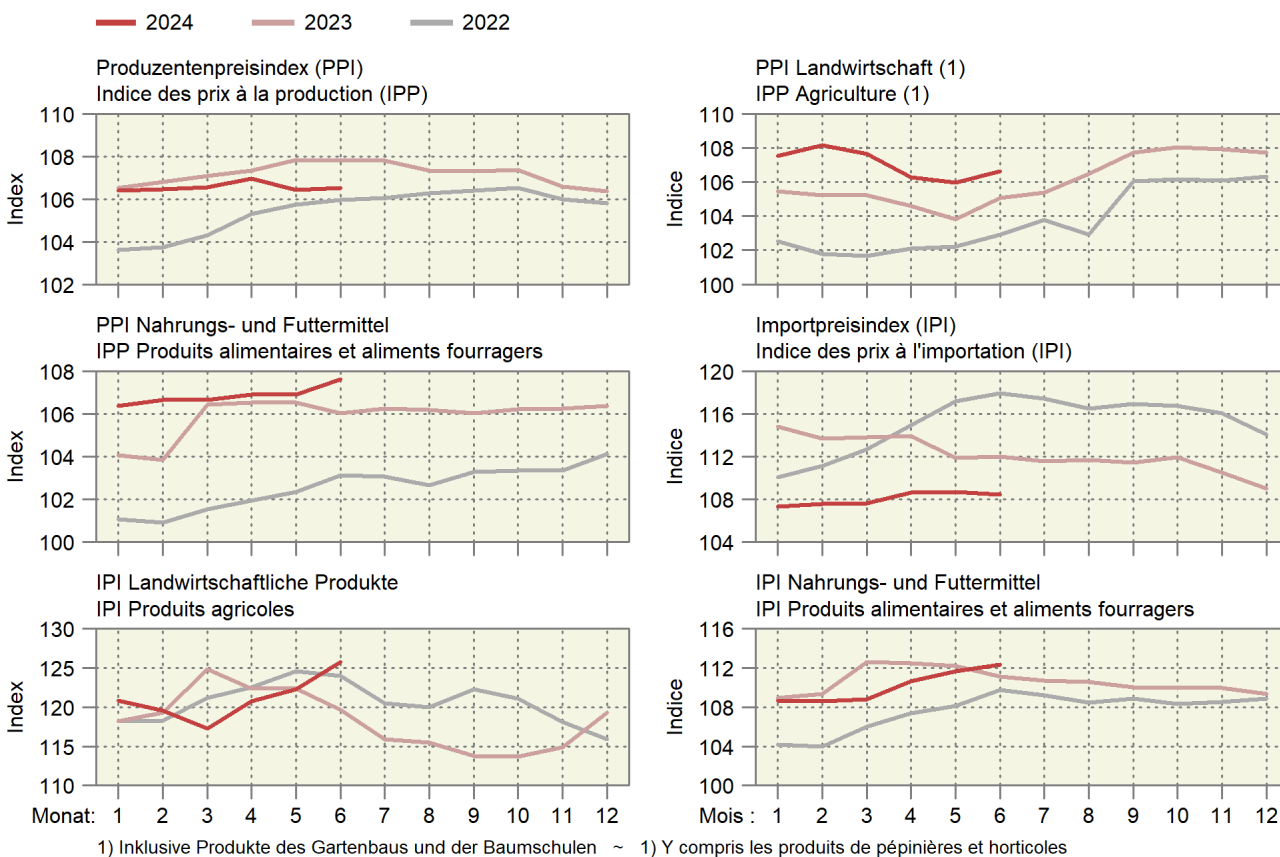

6.21 Internationale Preise für Milchprodukte Prix internationaux de produits laitiers

In CHF/kg ~ En CHF/kg

Produkte	2023		2024			Differenz in CHF zum		Produits
					Différence en CHF par rapport à			
	Juli	April	Mai	Juni	Juli	Vorjahr	Vormonat	
	Juillet	Avril	Mai	Juin	Juillet	Année préc.	Mois préc.	
Westeuropa								Europe de l'Ouest
Butter	4.20	5.84	6.08	6.35	6.44	2.25	0.09	Beurre
Magermilchpulver	2.17	2.32	2.39	2.37	2.29	0.12	-0.07	Poudre de lait écrémé
Vollmilchpulver	2.88	3.00	3.11	3.14	3.09	0.20	-0.05	Poudre de lait entier
Ozeanien								Océanie
Butter	4.38	6.03	6.23	6.73	7.50	3.12	0.77	Beurre
Magermilchpulver	2.29	2.33	2.36	2.41	2.34	0.04	-0.08	Poudre de lait écrémé
Vollmilchpulver	2.80	2.95	3.07	3.03	2.91	0.11	-0.12	Poudre de lait entier

Schweizer Milchproduzenten (SMP)

Producteurs suisses de lait (PSL)

Preisentwicklung für Milchprodukte auf dem Weltmarkt Évolution des prix de produits laitiers sur le marché mondial

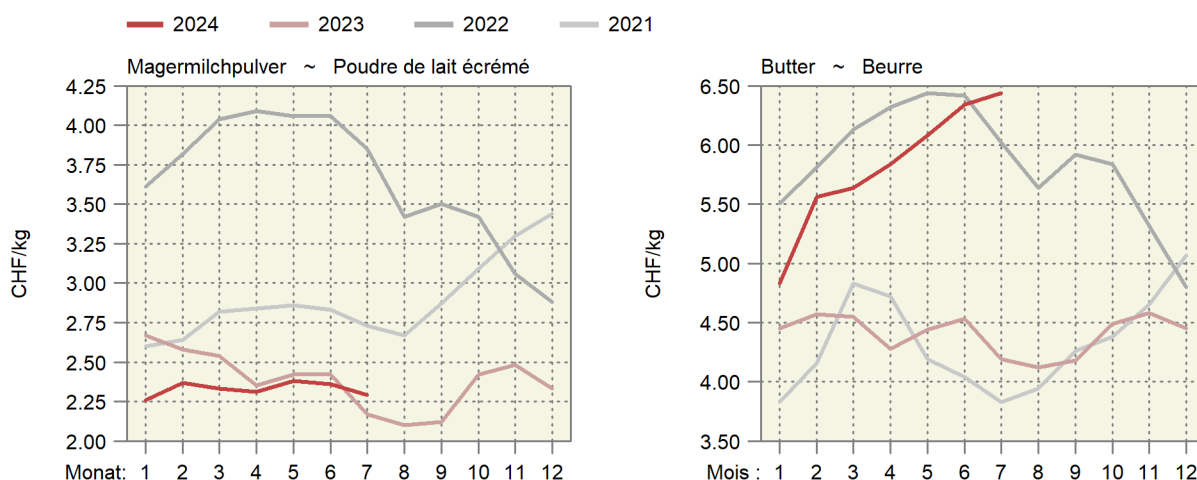

Entwicklung der Fett- und Eiweisspreise auf dem Weltmarkt Évolution des prix de la graisse et de la protéine sur le marché mondial

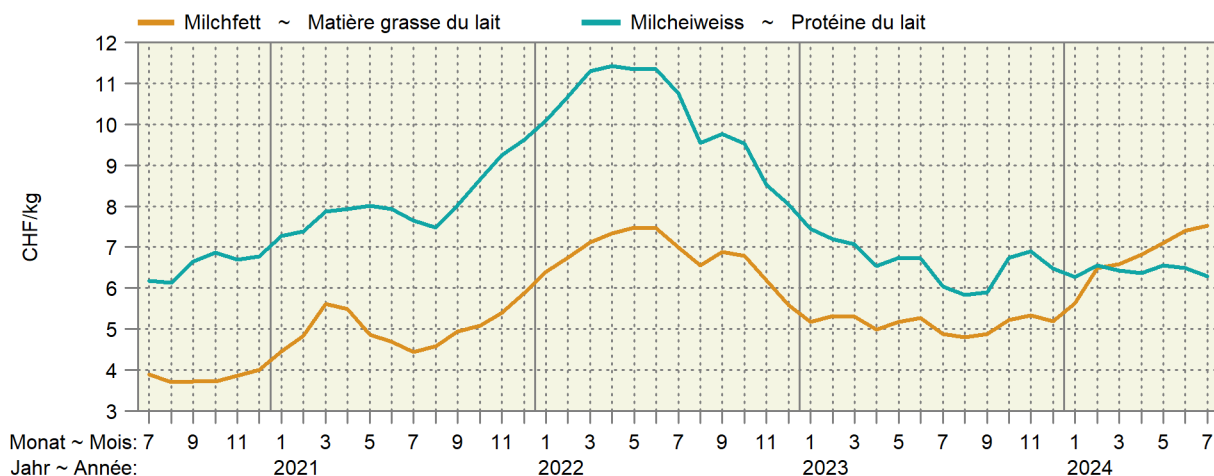

6.22 Preise von Schlachtvieh und Tränkekälbern in den Nachbarländern Prix du bétail de boucherie et des veaux à l'engrais dans les pays voisins

Euro-Preise umgerechnet in CHF pro kg SG oder pro Tier

Prix en euros transformés en CHF par kg PM ou par animal

Kategorie	Land	Klasse	2023	2024	Differenz in CHF zum			
Catégorie	Pays	Classe			Différence en CHF par rapport à			
			Juli	Mai	Juni	Juli *	Vorjahr	Vormonat
			Juillet	Mai	Juni	Juillet *	Année préc.	Mois préc.
Mastschweine (CHF/kg SG) ~ Porcs de boucherie (CHF/kg PM)								
	DE	E	2.51	2.27	2.22	2.13	-0.39	-0.09
	FR	E	2.35	2.13	2.08	2.11	-0.24	0.03
	IT	R	2.59	2.44	2.32	2.25	-0.33	-0.06
	AT	E	2.55	2.34	2.29	2.22	-0.33	-0.07
Mastmuni (CHF/kg SG) ~ Taureaux (CHF/kg PM)								
	DE	R3 (T3)	4.37	4.83	4.79	4.74	0.37	-0.05
	FR	R3 (T3)	4.93	5.08	4.98	4.94	0.00	-0.04
	IT	R3 (T3)	4.77	5.07	5.10	4.91	0.15	-0.19
	AT	R3 (T3)	4.44	4.74	4.73	4.74	0.30	0.01
Rinder (CHF/kg SG) ~ Génisses (CHF/kg PM)								
	DE	R3 (T3)	4.39	4.56	4.56	4.54	0.15	-0.02
	FR	R3 (T3)	5.29	5.43	5.32	5.28	-0.00	-0.04
	IT	R3 (T3)	4.91	5.68	5.51	5.51	0.59	-0.00
	AT	R3 (T3)	4.50	4.68	4.62	4.65	0.15	0.03
Kühe (CHF/kg SG) ~ Vaches (CHF/kg PM)								
	DE	O3 (A3)	3.92	4.18	4.15	4.14	0.23	-0.01
	FR	O3 (A3)	4.66	4.55	4.50	4.48	-0.17	-0.01
	IT	O3 (A3)	3.63	4.00	3.98	3.96	0.33	-0.02
	AT	O3 (A3)	3.58	3.74	3.82	3.87	0.29	0.05
Schlachtkälber (CHF/kg SG) ~ Veaux de boucherie (CHF/kg PM)								
	DE	E-P (C-X)	5.00	5.23	5.22	5.09	0.10	-0.13
	FR	R (T)	6.84	7.29	7.02	6.91	0.07	-0.11
	IT		6.15	6.27	6.16	6.11	-0.04	-0.04
	AT	E-P (C-X)	6.24	6.44	6.32	6.50	0.27	0.18
Tränkekälber männlich (CHF/Tier) ~ Veaux à l'engrais mâles (CHF/animal)								
	DE	Milchtyp ~ Type laitier	159	148	164	164	5.45	-0.22
	FR	Milchtyp ~ Type laitier	103	118	121	125	21.89	3.59
	IT	Milchtyp ~ Type laitier	168	156	171	174	6.41	3.52
	AT	Milchtyp ~ Type laitier	151	172	155	170	18.70	14.98
	DE	Masttyp ~ Type engraissement	251	252	264	253	2.61	-10.68
	FR	Masttyp ~ Type engraissement	256	277	279	283	26.73	3.55
	IT	Masttyp ~ Type engraissement	275	249	254	254	-21.26	-0.55
	AT	Masttyp ~ Type engraissement	419	451	460	445	26.57	-14.82
Schlachtlämmer (CHF/kg SG) ~ Agneaux de boucherie (CHF/kg PM)								
	DE		8.23	9.97	9.74	9.10	0.86	-0.64
	FR		7.89	9.42	9.07	8.85	0.96	-0.22
	IT		5.34	6.89	6.68	6.69	1.35	0.01
	AT		6.61	6.92	6.76	6.64	0.03	-0.12

Verschiedene Quellen

Sources diverses

Preise von Schlachtvieh in den Nachbarländern

Prix du bétail de boucherie dans les pays voisins

In CHF pro kg Schlachtgewicht (SG) ~ En CHF par kg de poids mort (PM)

— Deutschland
— Allemagne
— Frankreich
— France
— Italien
— Italie
— Österreich
— Autriche

Schweine ~ Porcs

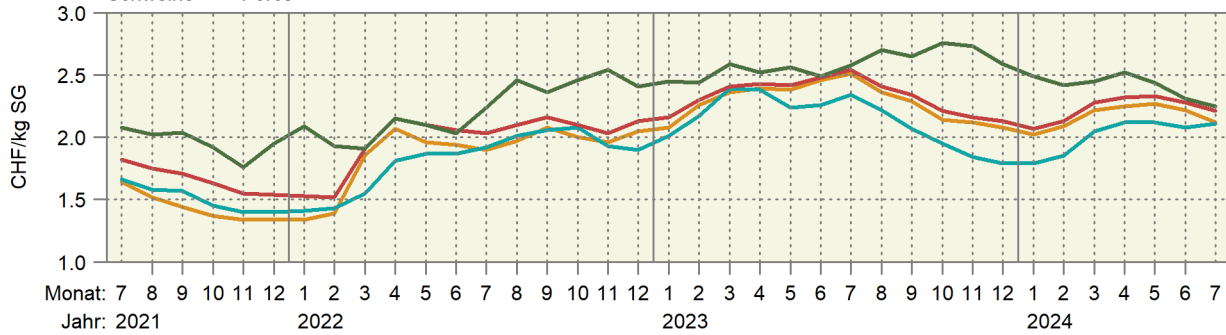

Muni ~ Taureaux

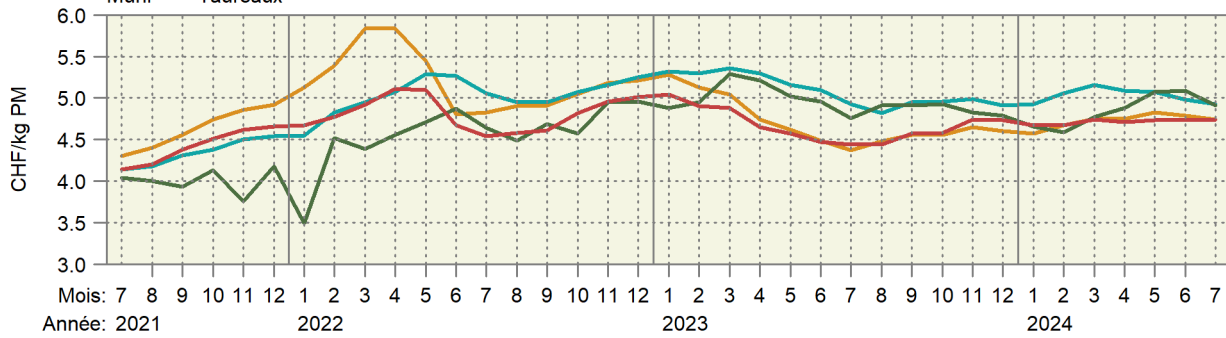

Kühe ~ Vaches

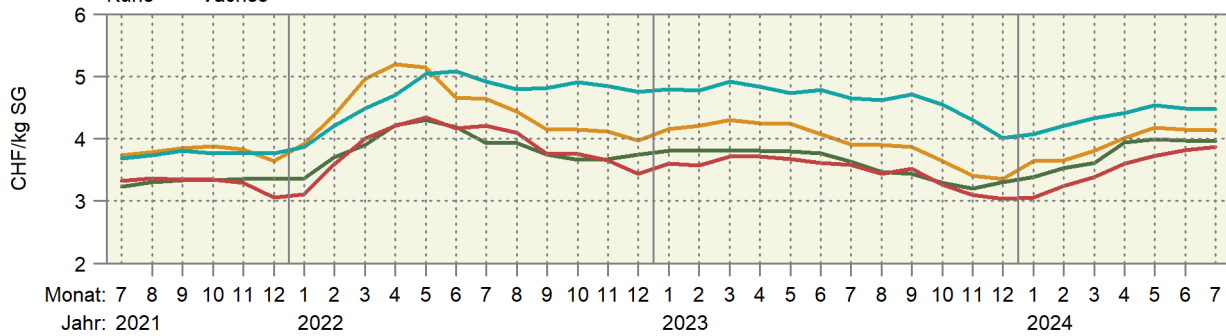

Schlachtkälber ~ Veaux de boucherie

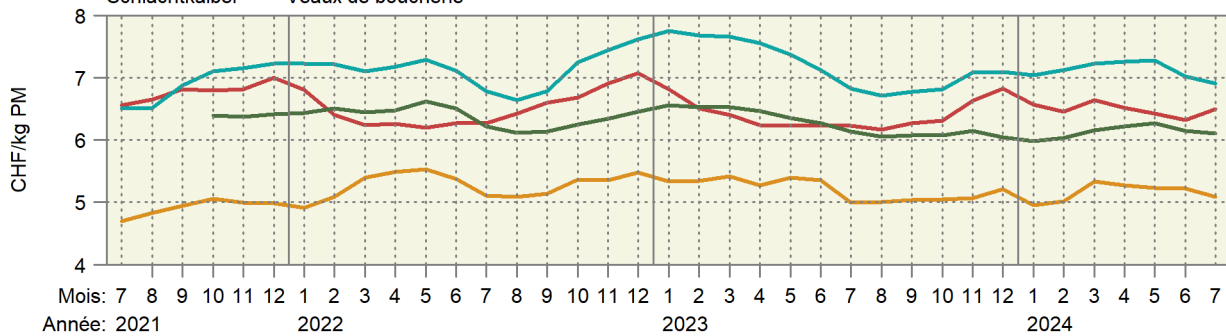

Schlachtlämmer ~ Agneaux de boucherie

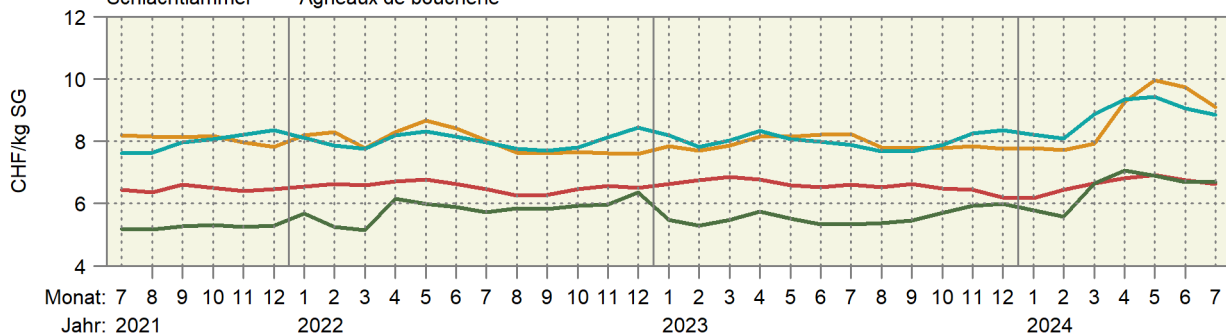

6.23 Weltmarktpreise Prix sur le marché mondial

Internationale Preise der Weltbank (WB), der Börse Chicago (C) und der Börse New York (NY), Preise in CHF/Tonne (Rohöl in CHF/1000 Liter)

Prix internationaux de la Banque Mondiale (WB), de la bourse Chicago (C) et de la bourse New York (NY), prix en CHF/tonne (pétrole brut en CHF/1000 Liter)

Produkte	Quelle Source	2023	2024		Differenz in CHF zum		Produits	
		Juli	Mai	Juni	Juli	Différence en CHF par rapport à		
		Juillet	Mai	Juin	Juillet	Vorjahr Année préc.		Vormonat Mois préc.
Rindvieh	C	3 429	3 592	3 661	3 571	142.52	-89.88	Bovins
Rindfleisch	WB	4 732	4 964	5 087	5 033	301.72	-53.46	Viande de bœuf
Mastrinder	C	4 181	5 342	5 231	5 460	1 278.46	228.86	Bovins à l'engrais
Schweine	C	1 959	1 874	1 794	1 730	-228.60	-64.11	Porcs
Geflügelfleisch	WB	1 199	1 377	1 252	1 178	-21.38	-74.45	Viande de poulet
Weizen	C	221	222	197	181	-39.86	-15.92	Blé
Weichweizen SRW USA	WB	218	230	206	193	-25.30	-13.07	Blé tendre SRW USA
Reis Thailand 5 %	WB	478	571	565	521	42.46	-44.41	Riz Thaïlande 5 %
Mais	C	179	163	155	143	-35.41	-11.35	Maïs
Mais	WB	212	180	172	157	-55.31	-15.54	Maïs
Sojabohnen	C	478	404	385	364	-113.86	-20.62	Soja
Sojabohnen	WB	554	446	429	414	-139.65	-14.48	Soja
Sojamehl	WB	452	435	430	417	-35.23	-12.86	Farine de soja
Kaffee Arabica	WB	3 728	4 621	4 895	5 001	1 272.49	105.69	Café Arabica
Kaffee Robusta	WB	2 458	3 675	4 026	4 176	1 718.16	150.06	Café Robusta
Kaffee (CSCE)	NY	3 060	4 322	4 468	4 622	1 562.13	154.08	Café (CSCE)
Tee	WB	2 156	2 905	2 880	2 908	751.63	27.28	Thé
Kakao	WB	2 961	6 853	7 394	6 255	3 293.87	-1 139.56	Cacao
Kakao	NY	2 991	7 626	8 332	6 957	3 965.59	-1 375.63	Cacao
Bananen USA	WB	1 355	1 293	973	906	-449.14	-67.37	Bananen USA
Orangen	WB	1 322	2 036	2 024	2 031	708.43	6.55	Oranges
Kokosöl	WB	915	1 274	1 250	1 301	385.35	51.19	Huile de coco
Erdnussöl	WB	1 713	1 636	1 620	1 623	-90.10	3.17	Huile d'arachides
Palmöl	WB	768	781	781	791	22.78	9.61	Huile de palme
Palmkernöl	WB	872	1 087	1 033	1 204	331.95	171.36	Huile de noix de palmiers
Sojaöl	WB	993	898	903	952	-40.66	48.53	Huile de soja
Rapsöl	WB	968	1 004	983	987	18.28	4.16	Huile de colza
Sonnenblumenöl	WB	908	914	932	943	34.80	10.32	Huile de tournesol
Zucker	WB	456	380	380	376	-79.72	-4.37	Sucre
Zucker Nr. 11 (CSCE)	NY	462	374	378	387	-75.52	8.99	Sucre n° 11 (CSCE)
Fischmehl	WB	1 642	1 562	1 546	1 534	-107.89	-12.07	Farine de poisson
Harnstoff	WB	292	259	301	302	9.71	1.60	Urée
Rohphosphat	WB	299	139	136	135	-164.80	-1.77	Phosphate brut
Diammoniumphosphat	WB	401	475	485	476	74.94	-9.50	Phosphate diammonique
Triplesuperphosphat	WB	343	395	423	446	103.38	22.72	Triple superphosphate
Kaliumchlorid	WB	298	279	277	265	-33.02	-11.87	Chlorure de potassium
Kautschuk TSR20	WB	1 304	1 958	2 021	1 817	512.57	-204.36	Caoutchouc TSR20
Rohöl	WB	434	466	457	462	27.83	5.45	Pétrole brut
Kohle Australien	WB	123	129	121	121	-1.56	0.59	Charbon d'Australie
Gas Europa	WB	8.34	9.20	9.72	9.13	0.79	-0.59	Gaz Europe

Weltbank; Börse Chicago; Börse New York

Banque Mondiale; Bourse de Chicago; Bourse de New York

Entwicklung der Weltmarktpreise, Teil 1

Évolution des prix sur le marché mondial, 1ère partie

In CHF pro Tonne; oben rechts: Änderung in Prozent im letzten Monat gegenüber dem Vorjahr

En CHF par tonne ; à droite en haut : changement en pour cent au dernier mois par rapport à l'année précédente

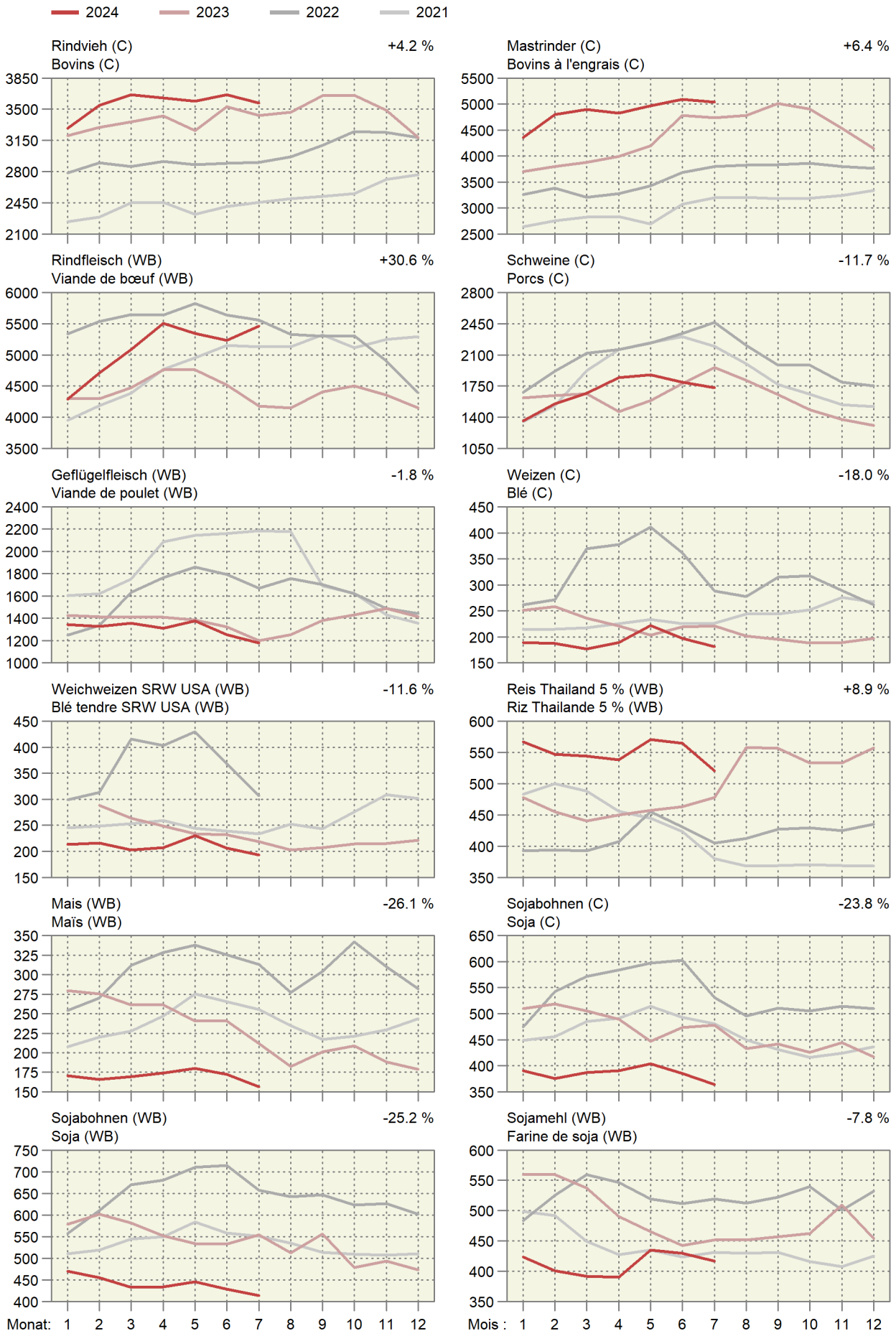

Entwicklung der Weltmarktpreise, Teil 2

Évolution des prix sur le marché mondial, 2ème partie

In CHF pro Tonne; oben rechts: Änderung in Prozent im letzten Monat gegenüber dem Vorjahr

En CHF par tonne ; à droite en haut : changement en pour cent au dernier mois par rapport à l'année précédente

2024 2023 2022 2021

Kaffee Arabica (WB)
Café Arabica (WB) +34.1 %

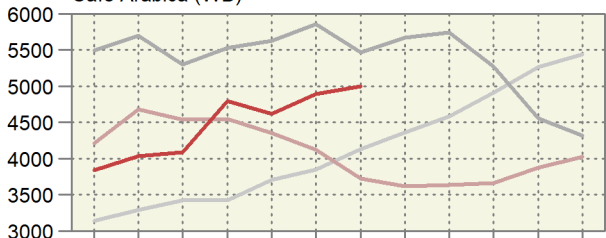

Kaffee Robusta (WB)
Café Robusta (WB) +69.9 %

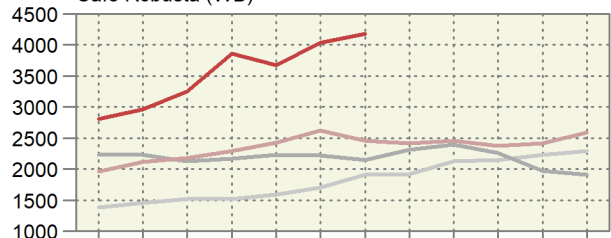

Tee (WB)
Thé (WB) +34.9 %

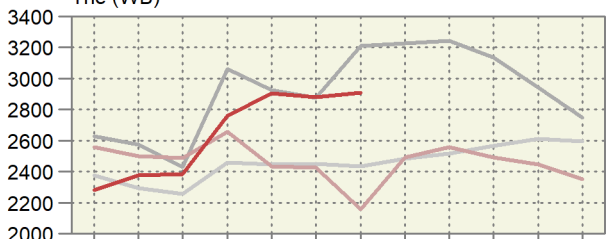

Kakao (WB)
Cacao (WB) +111.3 %

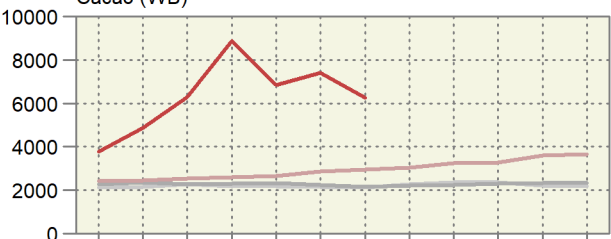

Kakao (NY)
Cacao (NY) +132.6 %

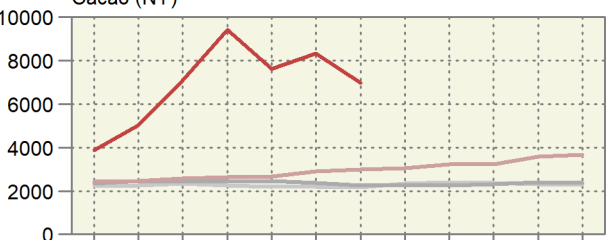

Bananen USA (WB)
Bananes USA (WB) -33.2 %

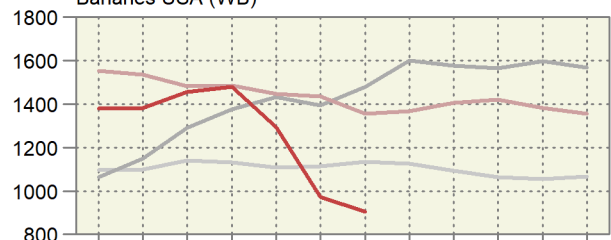

Orangen (WB)
Oranges (WB) +53.6 %

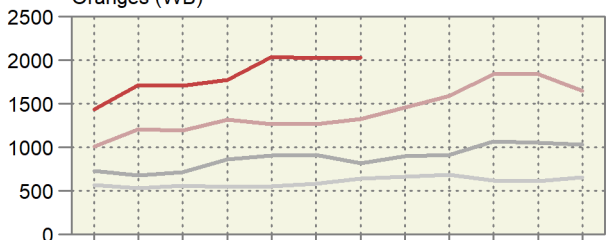

Kokosöl (WB)
Huile de coco (WB) +42.1 %

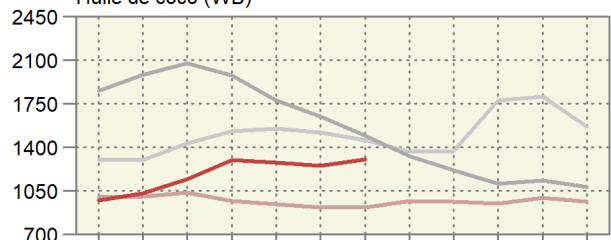

Palmöl (WB)
Huile de palme (WB) +3.0 %

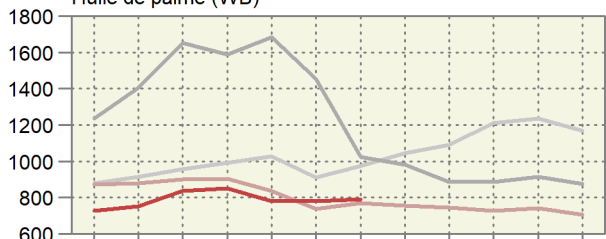

Palmkernöl (WB)
Huile de noix de palmiers (WB) +38.1 %

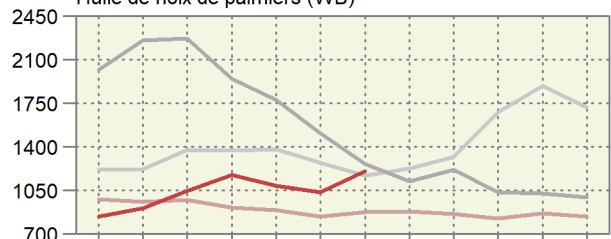

Sojaöl (WB)
Huile de soja (WB) -4.1 %

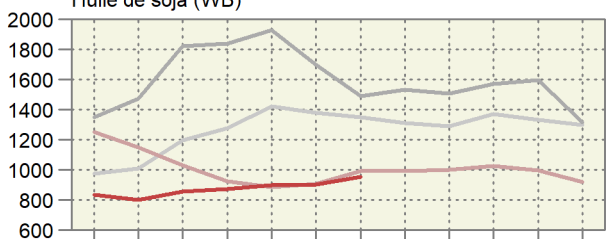

Rapsöl (WB)
Huile de colza (WB) +1.9 %

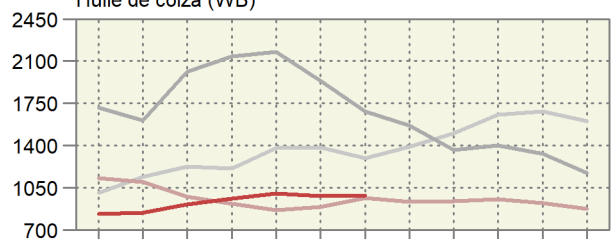

Monat: 1 2 3 4 5 6 7 8 9 10 11 12

Mois : 1 2 3 4 5 6 7 8 9 10 11 12

Entwicklung der Weltmarktpreise, Teil 3

Évolution des prix sur le marché mondial, 3ème partie

In CHF pro Tonne; oben rechts: Änderung in Prozent im letzten Monat gegenüber dem Vorjahr

En CHF par tonne ; à droite en haut : changement en pour cent au dernier mois par rapport à l'année précédente

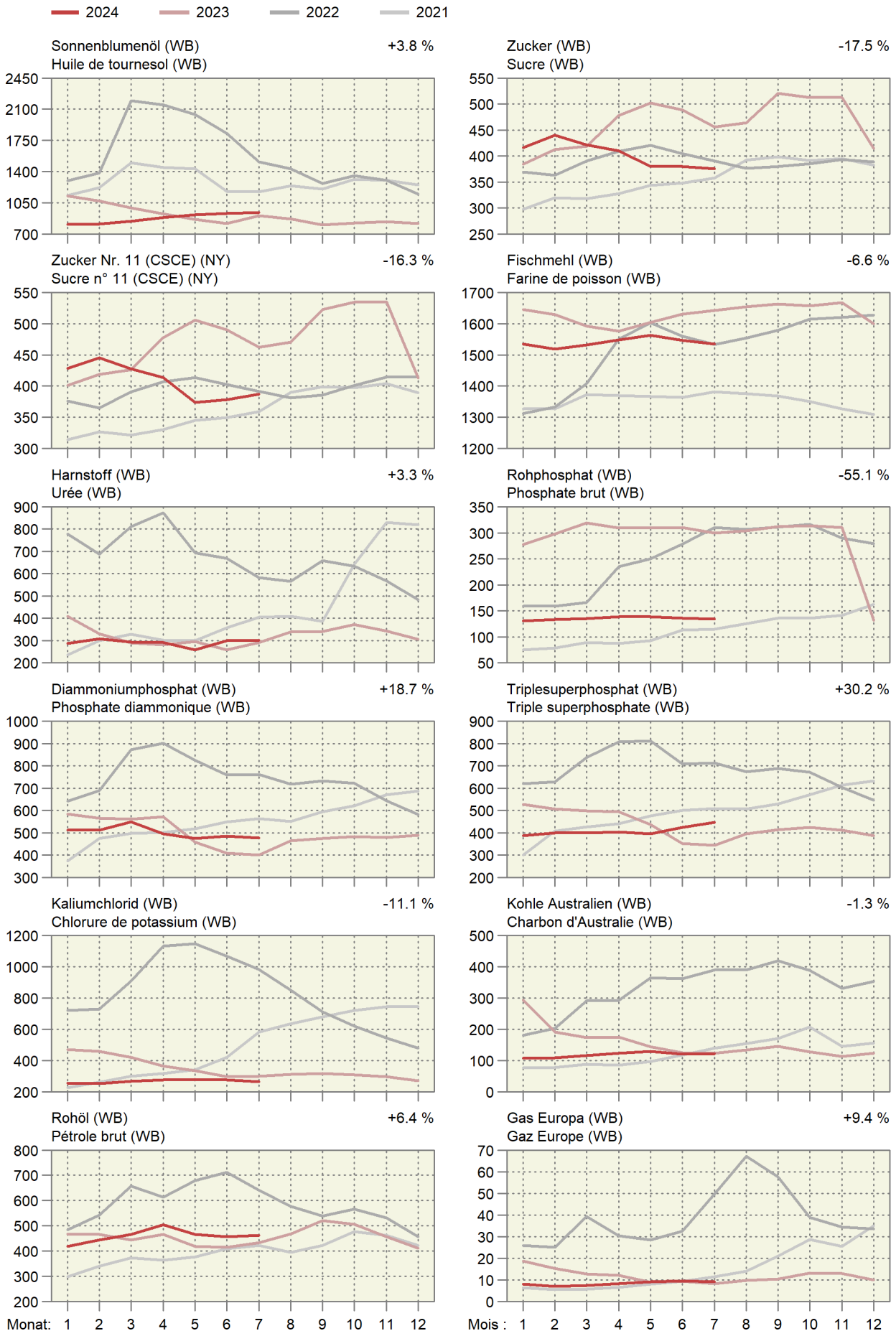

7. Diverses ~ Divers

7.1 Verkaufswert tierischer Erzeugnisse im Monat Juni Valeur de vente de produits d'origine animale au mois de juin

Berechnung ohne Eigenverbrauch ~ Calcul sans auto-consommation

Erzeugnisse	Einheit Unité	Verkaufsmenge			Verkaufswert je Mengeneinheit CHF ohne MwSt.			Verkaufswert, tausend CHF ohne MwSt.			Produits
		Quantité vendue			Valeur de vente par unité de mesure, CHF hors TVA			Valeur de vente, milliers de CHF hors TVA			
		2023	2024 *	%	2023	2024 *	%	2023	2024 *	%	
Nutzvieh- export	St. ~ Pce	25	10	-60.0	3 468	4 019	15.9	87	40	-53.6	Export. de bétail de rente
Schlachttiere											Animaux de bouch.
Grossvieh	St. ~ Pce	31 205	28 389	-9.0	2 815	2 884	2.5	87 843	81 888	-6.8	Gros bétail
Kälber	St. ~ Pce	17 406	15 112	-13.2	1 755	1 664	-5.2	30 546	25 141	-17.7	Veaux
Schweine	St. ~ Pce	205 528	174 083	-15.3	349	419	19.8	71 790	72 870	1.5	Porcs
Schafe	St. ~ Pce	20 059	17 612	-12.2	277	300	8.2	5 560	5 280	-5.0	Moutons
Geflügel ¹	t LG ~ t PV	13 351	12 284	-8.0	2 693	2 657	-1.3	35 955	32 645	-9.2	Volaille ¹
Total								231 694	217 824	-6.0	Total
Milch	t	260 678	734	720	-1.9	191 210	Lait
Eier	1000 St. ~ Pce	85 719	88 040	2.7	305	310	1.8	26 123	27 316	4.6	Œufs

¹ Poulet, Truten¹ Poulet, Dinde

Bundesamt für Landwirtschaft (BLW); Bundesamt für Zoll und Grenzsicherheit (BAZG); Proviande; weitere Quellen; Berechnungen durch Agristat

Office fédéral de l'agriculture (OFAG); Office fédéral de la douane et de la sécurité des frontières (OFDF); Proviande; autres sources; calculs par Agristat

7.2 Verkaufswert tierischer Erzeugnisse nach Monaten Valeur de vente de produits d'origine animale par mois

Berechnungen ohne Eigenverbrauch in Millionen CHF, ohne MwSt. ~ Calcul sans auto-consommation en millions de CHF, hors TVA

Jahr Monat	Nutzvieh- ausfuhr	Schlachttiere ~ Animaux de boucherie					Milch Lait	Eier Œufs	Total	
		Grossvieh Gros bétail	Kälber Veaux	Schweine Porcs	Schafe Moutons	Geflügel ¹ Volaille ¹				
Année Mois	Exportations de bétail de rente									
2023	Jan	0.0	105.9	31.5	63.9	4.7	35.7	217.9	28.6	488.1
	Feb	0.0	93.5	30.7	55.8	4.4	31.5	198.1	26.1	440.2
	Mrz	0.0	102.6	37.7	60.1	7.7	36.2	221.3	29.4	495.1
	Apr	0.0	82.6	29.6	53.2	5.1	32.5	221.4	26.9	451.3
	Mai	0.1	93.8	31.0	67.7	5.0	37.0	218.9	26.8	480.3
	Jun	0.1	87.8	30.5	71.8	5.6	36.0	191.2	26.1	449.1
	Jul	0.0	83.2	24.5	68.9	3.8	33.5	191.0	26.9	431.8
	Aug	0.0	90.3	26.1	71.8	4.8	34.2	189.4	26.8	443.3
	Sep	0.1	89.5	24.6	69.6	5.6	33.8	218.6	25.3	467.0
	Okt	0.0	110.7	27.1	75.1	6.1	36.5	206.7	28.2	490.4
	Nov	0.0	128.5	32.8	74.1	6.1	35.8	188.2	25.3	490.9
	Dez	0.0	91.8	30.6	68.9	5.9	34.9	201.0	31.7	464.9
	Jahr	0.4	1 160.1	356.8	800.9	64.7	417.7	2 463.8	328.2	5 592.5
2024 *	Jan	0.0	110.4	32.6	76.9	5.0	36.4	205.7	30.0	497.1
	Fév	0.0	95.6	30.3	72.0	5.1	35.7	193.5	28.9	461.1
	Mar	0.0	93.0	32.0	73.7	7.7	34.2	209.7	32.5	482.8
	Avr	0.0	98.2	32.6	80.3	5.2	36.9	212.7	27.9	493.8
	Mai	0.0	93.6	29.8	81.8	5.4	38.8	214.3	26.5	490.1
	Jun	0.0	81.9	25.1	72.9	5.3	32.6	...	27.3	...
Jan - Jun 2023		0.3	566.2	191.1	372.5	32.4	208.9	1 268.9	163.8	2 804.1
Jan - jun 2024 *		0.2	572.7	182.3	457.6	33.6	214.6	...	173.1	...

¹ Poulet, Truten

¹ Poulet, Dinde

Bundesamt für Landwirtschaft (BLW); Bundesamt für Zoll und Grenzsicherheit (BAZG);
Proviande; weitere Quellen; Berechnungen durch Agristat

Office fédéral de l'agriculture (OFAG); Office fédéral de la douane et de la sécurité des
frontières (OFDF); Proviande; autres sources; calculs par Agristat

Verkaufswert tierischer Erzeugnisse nach Monat Valeur de vente de produits d'origine animale par mois In Millionen CHF ~ En millions de CHF

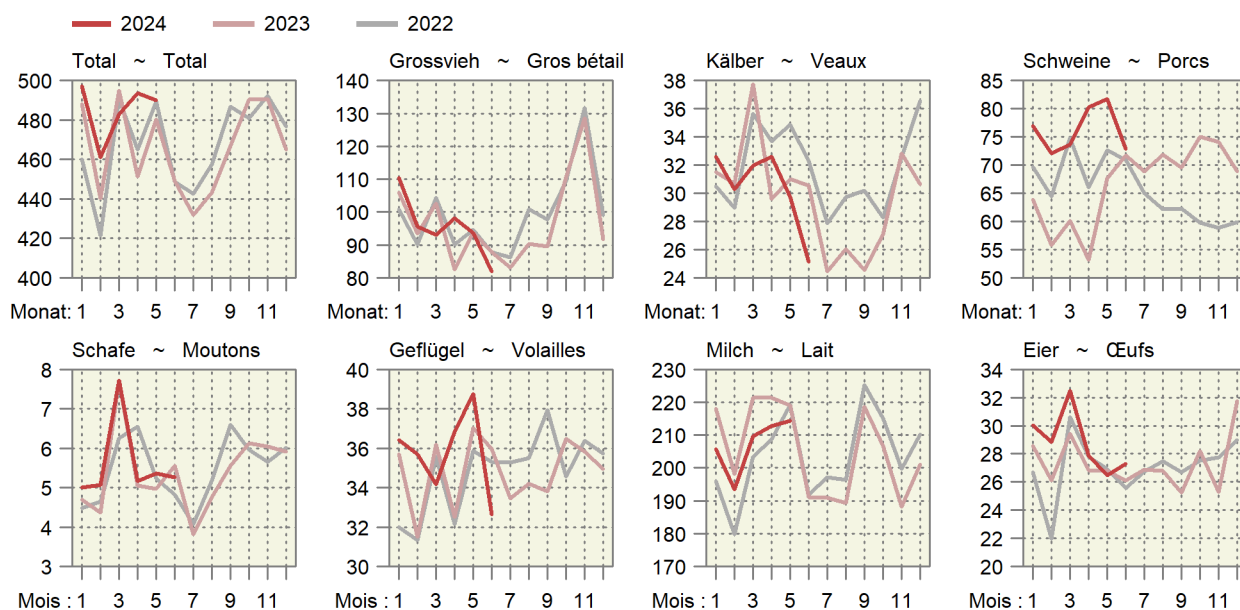

7.3 Monatliche Umsätze im Detailhandel Chiffres d'affaires mensuels dans le commerce de détail

Entwicklung auf der Basis der kalender- und saisonbereinigten Umsätze, 2015 = 100.
Évolution sur la base des chiffres d'affaires corrigés des effets calendaires et des variations saisonnières, 2015 = 100.

Monat ~ Mois	Nominal							Real ~ Réel						
	Jahr ~ Année							Jahr ~ Année						
	2018	2019	2020	2021	2022	2023	2024	2018	2019	2020	2021	2022	2023	2024
Nahrungsmittel, Getränke, Tabak ~ Denrées alimentaires, boissons et tabac														
Jan ~ Jan	103.5	105.2	104.8	117.4	111.2	113.5	114.0	102.4	102.9	103.2	115.8	110.8	107.8	106.2
Feb ~ Fév	103.6	104.0	109.4	116.4	111.9	113.8	114.1	102.6	101.7	107.8	115.2	111.4	107.2	106.4
Mrz ~ Mar	104.7	104.9	114.8	121.9	111.8	113.5	114.1	103.3	102.7	112.3	120.7	110.4	106.3	106.8
Apr ~ Avr	103.9	106.1	109.9	121.8	111.2	111.1	113.4	102.6	103.6	106.8	120.0	109.6	104.5	105.6
Mai ~ Mai	104.5	103.1	123.8	117.6	110.5	114.9	113.3	102.4	100.9	120.4	116.3	107.7	107.4	105.5
Jun ~ Jun	105.5	106.3	116.1	111.6	111.7	117.2	112.5	103.5	104.0	112.5	110.7	108.7	109.2	105.0
Jul ~ Jul	104.7	107.2	116.9	110.5	111.0	113.9		102.5	105.2	113.8	109.3	108.0	105.9	
Aug ~ Aoû	104.4	105.6	114.0	110.4	112.7	114.7		102.7	103.5	111.4	108.6	108.5	106.6	
Sep ~ Sep	104.4	105.6	111.9	110.0	112.8	114.8		102.1	103.2	108.9	108.5	108.2	106.8	
Okt ~ Oct	105.6	105.2	116.8	111.9	112.0	113.8		103.5	103.9	114.4	111.4	107.8	106.4	
Nov ~ Nov	105.5	106.3	115.5	113.2	112.6	113.3		103.2	105.0	113.4	112.4	107.9	105.6	
Dez ~ Déc	105.8	106.8	121.7	111.9	109.2	112.0		103.5	104.9	119.8	111.3	104.8	104.6	
Non Food ~ Produits non alimentaires														
Jan ~ Jan	97.9	97.6	98.9	89.6	103.8	103.5	104.7	101.0	101.0	103.1	93.7	108.5	106.2	108.1
Feb ~ Fév	97.3	98.2	97.5	76.3	102.9	105.6	105.2	100.2	101.7	101.9	80.2	107.1	108.1	109.0
Mrz ~ Mar	97.4	97.0	79.4	112.6	105.3	106.0	103.0	100.5	100.0	82.7	118.1	109.4	108.5	107.1
Apr ~ Avr	97.9	97.6	60.6	108.9	104.2	101.8	104.5	101.2	101.0	63.6	114.7	108.1	104.5	108.7
Mai ~ Mai	96.5	98.2	97.5	104.5	106.3	105.0	103.8	100.0	101.9	102.8	110.2	110.3	107.8	108.2
Jun ~ Jun	97.1	99.7	100.4	102.1	104.2	106.5	103.6	100.4	103.4	105.7	107.1	107.5	108.8	108.1
Jul ~ Jul	96.9	98.9	99.6	98.9	104.9	104.0		100.5	102.7	105.0	104.3	109.0	107.0	
Aug ~ Aoû	97.4	97.5	98.8	101.7	105.5	103.9		100.9	101.4	104.3	107.8	109.9	107.2	
Sep ~ Sep	95.0	98.4	98.2	101.4	106.3	101.9		98.6	103.0	104.5	108.3	111.6	106.4	
Okt ~ Oct	97.1	98.9	101.8	105.3	104.8	103.5		100.0	102.4	106.4	110.1	107.8	106.2	
Nov ~ Nov	96.2	98.8	97.7	104.7	105.4	104.7		99.2	102.6	102.5	109.8	108.1	108.0	
Dez ~ Déc	96.6	99.3	99.5	104.2	104.4	104.5		99.8	103.1	104.7	109.1	107.3	107.6	

Bundesamt für Statistik (BFS),
Detailhandelsumsatzstatistik

Office fédéral de la statistique (OFS),
Statistique des chiffres d'affaires du commerce de détail

Umsätze im Detailhandel

Chiffres d'affaires dans le commerce de détail

Kalender- und saisonbereinigte Entwicklung, 2015 = 100
Évolution corrigée des effets calendaires et des variations saisonnières, 2015 = 100

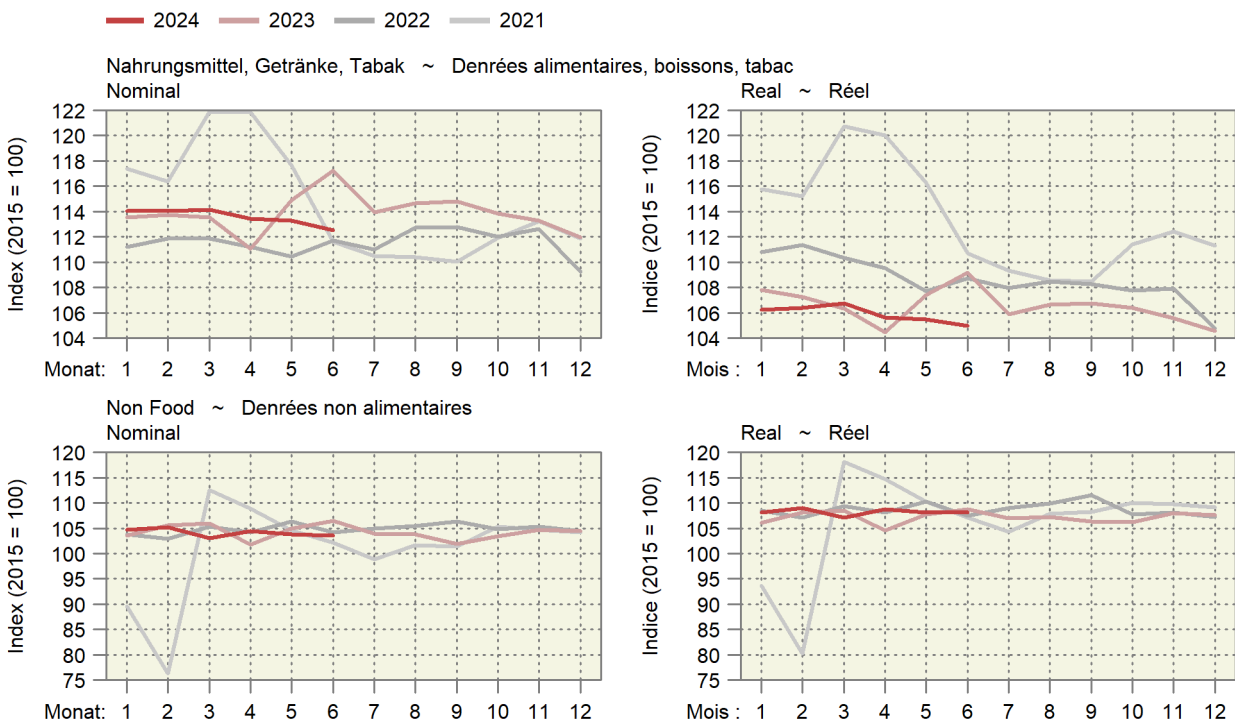

Impressum

Herausgeber: Schweizer Bauernverband
Agristat
Laurstrasse 10
5201 Brugg
056 462 53 26

Übersetzungen: Agristat, SBV Übersetzungen,
externe Übersetzungsdienste

Erscheinungsweise: monatlich, 12 Ausgaben
[AGRISTAT - statistisches Monatsheft](#)

Redaktoren und Redaktorinnen

1. Grundlagen: Nicole Gysi, Daniel Erdin
2. Pflanzenbau: Flora Zourek, Daniel Erdin, Lena Obrist
3. Milchwirtschaft: Lena Obrist, Daniel Erdin
4. Viehwirtschaft: Federica Ciulla, Daniel Erdin, Nicole Gysi
5. Aussenhandel: Nicole Gysi, Federica Ciulla
6. Preise: Federica Ciulla, Daniel Erdin, Nicole Gysi,
Bettina Abplanalp
7. Diverses: Federica Ciulla, Silvano Giuliani, Daniel
Erdin, Ursula Kölliker
Layout: Nicole Gysi (Hauptverantwortung), Nejna
Gothuey

Falls Sie keine Ausgabe verpassen wollen, können Sie ein Mail an die Adresse info@agristat.ch mit dem Betreff «AGRISTAT-Infomail» schicken. Bei Fragen oder Anregungen zur Publikation erreichen Sie das Redaktionssteam mit einem Mail an dieselbe Adresse.

Titelphoto: Philippe Ammann, Gontenschwil

Copyright: Agristat
Alle Tabellen dürfen mit Verweis auf die Publikation und die angegebenen Quellen ohne Einschränkungen publiziert werden.

Sie finden weitere Publikationen unter www.agristat.ch

- Grafiken: Mehr als 180 Grafiken in deutscher, französischer und englischer Sprache zur Landwirtschaftsstatistik
- AGRISTAT Aktuell: Die Leitartikel der aktuellen und der früheren AGRISTAT-Ausgaben
- Statistische Erhebungen und Schätzungen: Das statistische Jahrbuch der Schweizer Landwirtschaft mit einem Archiv zurück bis ins Jahr 1922
- Milchstatistik der Schweiz: Alles zum Thema Milch mit einem Archiv bis zurück ins Jahr 1917

Impressum

Editeur : Union Suisse des Paysans
Agristat
Laurstrasse 10
5201 Brugg
056 462 53 26

Traductions : Agristat, USP Traductions,
services de traduction externes

Mode de parution : mensuel, 12 numéros
[AGRISTAT - Cahier statistique mensuel](#)

Rédacteurs et rédactrices

1. Données de base : Nicole Gysi, Daniel Erdin
2. Production végétale : Flora Zourek, Daniel Erdin, Lena Obrist
3. Économie laitière : Lena Obrist, Daniel Erdin
4. Production animale : Federica Ciulla, Daniel Erdin, Nicole Gysi
5. Commerce extérieur : Nicole Gysi, Federica Ciulla
6. Prix : Federica Ciulla, Daniel Erdin; Nicole Gysi,
Bettina Abplanalp
7. Divers : Federica Ciulla, Silvano Giuliani, Daniel
Erdin, Ursula Kölliker
Mise en page : Nicole Gysi (responsabilité principale),
Nejna Gothuey

Si vous ne voulez pas manquer des éditions, vous pouvez envoyer un message à l'adresse info@agristat.ch avec l'objet «AGRISTAT-Infomail». Si vous avez des questions ou des suggestions concernant notre publication, vous atteignez l'équipe de rédaction avec un message à la même adresse.

Page de couverture : Philippe Ammann, Gontenschwil

Droits d'auteur : Agristat
Tous les tableaux peuvent être publiés sans restriction avec l'indication de la publication et des sources mentionnées.

Vous trouverez d'autres publications sous www.agristat.ch

- Graphiques : Plus de 180 graphiques en langue française, allemande et anglaise, concernant la statistique agricole
- AGRISTAT Actuel : Les éditoriaux de l'édition actuelle et des éditions précédentes
- Statistiques et évaluations : L'annuaire statistique de l'agriculture suisse avec une archive débutant en 1922
- Statistique laitière : Les données essentielles de la branche laitières suisse avec un archive débutant en 1917