

2024

# AGRISTAT 24-08

Statistisches Monatsheft  
Cahier statistique mensuel

10.09.24

Schätzung der Schweizer Ackerfläche 2024  
Estimation des terres ouvertes en 2024 en Suisse



**agristat** 

# Inhaltsverzeichnis ~ Table des matières

Kapitel ~ Chapitre

Tabelle ~ Tableau

Seite ~ Page

<b>Aktuell</b>		<b>Schätzung der Schweizer Ackerfläche 2024</b>	<b>6</b>
<b>Actuel</b>		<b>Estimation des terres ouvertes en 2024 en Suisse</b>	
1. Grundlagen	1.1	Witterung nach Dekaden	
Données de bases		Conditions atmosphériques par décade	16
	1.2	Witterung im Mittelland	
		Conditions atmosphériques du plateau suisse	18
	1.3	Lufttemperatur in Bodennähe und Bodentemperatur	
		Température de l'air à proximité du sol et température du sol	20
	1.4	Hagel: Anzahl Schadenmeldungen nach Kantonen, Monaten und Jahren	
		Grêle : nombre d'annonces de dégâts par cantons, mois et années	21
	1.5	Hagelschäden: Schadenmeldungen und Schadentage	
		Dégâts de grêle : annonces et jours de dégâts	21
	1.6	Elementarschäden: Schadenmeldungen und Schadentage	
		Dégâts élémentaires : annonces et jours de dégâts	22
2. Pflanzenbau	2.1	Speisekartoffelvorräte und -einfuhr	
Production végétale		Stocks et importations de pommes de terre de consommation	23
	2.2	Produktion von Frischgemüse: Menge	
		Production de légumes frais : Quantité	24
	2.3	Produktion von Frischgemüse: Preise	
		Production de légumes frais : Prix	25
3. Milchwirtschaft	3.1	Inland-Milchanlieferung	
Économie laitière		Livraisons de lait indigène	27
	3.2	Verwertung der Milchanlieferungen	
		Mise en valeur des livraisons de lait	28
	3.3	Produktion von Konsummilch nach Milchsorten	
		Production de lait de consommation par catégorie	30
	3.4	Produktion von Käse	
		Production de fromage	31
	3.5	Produktion von Konsumrahm	
		Production de crème de consommation	32
	3.6	Produktion, Aussenhandel, Lager und Verkäufe von Butter	
		Production, commerce extérieur, stocks et ventes de beurre	32
	3.7	Fett- und Eiweissgehalt der Verkehrsmilch	
		Teneur en matière grasse et protéines du lait commercialisé	33
	3.8	Qualitätskontrolle der Milch	
		Contrôle de la qualité du lait	33
4. Viehwirtschaft	4.1	Angaben aus der Tierverkehrsdatenbank für Rindvieh	
Production animale		Indications de la banque de données sur le trafic des animaux pour bovins	36
	4.2	Rindviehbestand nach Alter und Geschlecht	
		Effectif bovin selon âge et sexe	37
	4.3	Schlachtviehmärkte der Proviande	
		Marchés du bétail de boucherie de Proviande	38
	4.4	Provisorische Schlachtviehstatistik des inländischen Gross- und Kleinviehs	
		Statistique provisoire du gros et petit bétail de boucherie indigène	39
	4.5	Durchschnittsgewichte der Schlachtkörper inländischer Schlachttiere	
		Poids moyens des carcasses du bétail de boucherie indigène	42
	4.6	Fleischproduktion aus kontrollierten Schlachtungen von inländischem Gross- und Kleinvieh	
		Production de viande des abattages contrôlés de gros et de petit bétail indigène	44
	4.7	Fleisch von Gross- und Kleinvieh, verkaufsfertig	
		Viande de gros et de petit bétail, prête à la vente	45
	4.8	Schlachtgeflügelproduktion, monatlich erfasste Mengen	
		Production de volaille de boucherie, quantité relevée mensuellement	48
	4.9	Produktion, Einfuhr, Ausfuhr und Verbrauch von Geflügelfleisch	
		Production, importations, exportations et consommation de viande de volaille	49
	4.10	Produktion und Einfuhr von Eiern	
		Production et importation d'œufs	50
	4.11	Produktion von Küken, mutmasslicher Anfall von Junghennen und Pouletfleisch	
		Production de poussins, production estimée de poulettes et de viande de poulet	51
5. Aussenhandel	5.1	Einfuhr von Getreide und Getreideprodukten	
Commerce extérieur		Importations de céréales et de produits à base de céréales	53
	5.2	Einfuhr von Gemüse	
		Importations de légumes	54
	5.3	Einfuhr von Früchten und Nüssen	
		Importations de fruits et de noix	56

<i>Kapitel ~ Chapitre</i>	<i>Tabelle ~ Tableau</i>	<i>Seite ~ Page</i>
	5.4 Einfuhr von Gemüse-, Fruchtzubereitungen und Getränken Importations de préparations de légumes, de préparations de fruits et de boissons	58
	5.5 Einfuhr und Ausfuhr von lebenden Pflanzen und Blumen Importations et exportations de plantes vivantes et de fleurs	59
	5.6 Bilanz des Aussenhandels mit Milchprodukten nach Zollkapitel Balance commerciale des produits laitiers par chapitre douanier	61
	5.7 Aussenhandel mit Käse Commerce extérieur du fromage	62
	5.8 Käseeinfuhr nach Sorten Importations de fromages par variété	63
	5.9 Käseausfuhr nach Sorten Exportations de fromage par variété	64
	5.10 Einfuhr landwirtschaftlicher Produkte nach Zollkapitel Importations de produits agricoles par chapitre douanier	65
	5.11 Ausfuhr landwirtschaftlicher Produkte nach Zollkapitel Exportations de produits agricoles par chapitre douanier	66
	5.12 Einfuhr von Futtermitteln Importations d'aliments pour animaux	70
	5.13 Einfuhr von Saatgut Importations de semences	72
	5.14 Einfuhr von Dünger Importations d'engrais	73
	5.15 Einfuhrwert von Maschinen und Geräten Valeur d'importation de machines et d'équipements	73
	5.16 Einfuhr von Produktionsmitteln Importations d'agents de production	74
6. Preise Prix	6.1 Realisierte Bruttopreise an Nutztviehauktionen Prix bruts réalisés lors de mises de bétail	76
	6.2 Auf überwachten Schlachtviehmärkten realisierte Preise Prix réalisés sur des marchés surveillés	77
	6.3 Realisierte Schlachtviehpreise für Rindvieh Prix réalisés du bétail bovin de boucherie	78
	6.4 Realisierte Schlachtviehpreise für Kälber und Natura-Beef Prix réalisés des veaux de boucherie et des Natura-Beef	79
	6.5 Preise für Tränkekälber Prix pour des veaux d'engrais	80
	6.6 Preise für Jager und Schlachtschweine Prix des goretts et des porcs de boucherie	81
	6.7 Preise für Lämmer und Schafe Prix pour agneaux et moutons	82
	6.8 Produzentenmilchpreis Prix du lait à la production	83
	6.9 Produzentenpreisindex Landwirtschaft Indice des prix à la production dans l'agriculture	84
	6.10 Rohholzpreise Prix du bois brut	87
	6.11 Einkaufspreise einiger landwirtschaftlicher Produktionsmittel Prix d'achat de divers agents de production agricole	88
	6.12 Einkaufspreisindex landwirtschaftlicher Produktionsmittel Indice des prix d'achat des agents de production agricole	89
	6.13 Index der Preise landwirtschaftlicher Produktionsfaktoren Indice des prix de facteurs de la production agricole	92
	6.14 Landesindex der Konsumentenpreise Indice des prix à la consommation	93
	6.15 Vergleich der Indexentwicklung Comparaison de l'évolution des indices	94
	6.16 Kaufkraft landwirtschaftlicher Produkte im Verhältnis zu landwirtschaftlichen Produktionsmitteln Pouvoir d'achat des produits agricoles par rapport aux agents de production agricole	95
	6.17 Kaufkraft landwirtschaftlicher Produkte im Verhältnis zu den Konsumentenpreisen Pouvoir d'achat des produits agricoles par rapport aux prix à la consommation	95
	6.18 Produzenten- und Importpreisindex Indice des prix à la production et à l'importation	96
	6.19 Internationale Preise für Milchprodukte Prix internationaux de produits laitiers	97
	6.20 Preise von Schlachtvieh und Tränkekälbern in den Nachbarländern Prix du bétail de boucherie et des veaux à l'engrais dans les pays voisins	98
	6.21 Weltmarktpreise Prix sur le marché mondial	100

<i>Kapitel ~ Chapitre</i>	<i>Tabelle ~ Tableau</i>	<i>Seite ~ Page</i>
7. Diverses Divers	7.1 Verkaufswert tierischer Erzeugnisse im Monat Juli Valeur de vente de produits d'origine animale au mois de juillet	104
	7.2 Verkaufswert tierischer Erzeugnisse nach Monaten Valeur de vente de produits d'origine animale par mois	105
	7.3 Monatliche Umsätze im Detailhandel Chiffres d'affaires mensuels dans le commerce de détail	106
Impressum		107

## Zeichenerklärung

Ein Strich (-) anstelle einer Zahl bedeutet, dass nichts vorkommt (absolut Null).

Eine Null (0 oder 0,0 usw.) bedeutet eine Grösse, die kleiner ist als die Hälfte der verwendeten Einheit (jedoch grösser als absolut Null).

Drei Punkte (...) anstelle einer Zahl bedeuten, dass diese nicht erhältlich oder ohne Bedeutung ist oder aus anderen Gründen weggelassen wurde. Falls eine Veränderung in Prozent  $\leq -100\%$  oder  $\geq 100\%$  ist, wird sie ebenfalls durch drei Punkte (...) ersetzt.

Ein Asterisk bzw. Sternchen (\*) bedeutet, dass die betreffenden Zahlen provisorisch sind und später durch definitive, in der Regel genauere Werte ersetzt werden. Im Kapitel 5, Aussenhandel, sind alle Werte bis im Mai des folgenden Jahres provisorisch. In den Tabellen werden diese Werte nicht als provisorisch markiert.

Ein doppelter Asterisk bzw. zwei Sternchen (\*\*) bedeuten, dass es sich bei den angegebenen Zahlen um eine Schätzung handelt.

Rundung: Im Allgemeinen wird ohne Rücksicht auf die Endsumme auf- bzw. abgerundet. Bei Differenzen zwischen addierten Teilsommen und Gesamtsumme werden die Einzelwerte also nicht angepasst.

Die Tilde (~) trennt deutschsprachige und entsprechende französischsprachige Textteile.

## Explications des signes

Un tiret (-) au lieu d'un chiffre, signifie que rien se passe (zéro absolu).

Un zéro (0 ou 0,0 etc.) correspond à une grandeur inférieure à la moitié de l'unité utilisée (bien que supérieure au zéro absolu).

Trois points (...) au lieu d'un chiffre, signifient que les données ne sont pas disponibles ou sont sans importance, voir qu'elles peuvent être laissées de côté pour d'autres raisons. Si une variation en pour cent est  $\leq -100\%$  ou  $\geq 100\%$ , elle est également remplacée par trois points (...).

Un astérisque respectivement une petite étoile (\*) signifie que les indications respectives sont provisoires et seront remplacées plus tard par des indications définitives, en général plus précises. Dans le chapitre 5, commerce extérieur, toutes les valeurs sont provisoires jusqu'au mois de mai de l'année suivante. Dans les tableaux, ces valeurs ne sont pas marquées comme provisoires.

Un astérisque double resp. deux petites étoiles (\*\*) signifient que les chiffres indiqués sont des estimations.

Chiffres arrondis: En général, les chiffres sont arrondis à la valeur supérieure ou inférieure, ce qui peut avoir comme conséquence que la somme des chiffres arrondis diffère du total.

Le tilde (~) sépare des textes en langue allemande des textes correspondants en langue française.

## Abkürzungen

Bd	Bund
CHF	Schweizer Franken
g	Gramm
ha	Hektare (100 a bzw. 10 000 m <sup>2</sup> )
J	Joule = 0.239 cal
kg	Kilogramm
kJ	Kilojoule (1000 J) = 0.239 kcal
l	Liter
LG	Lebendgewicht
m <sup>3</sup>	Kubikmeter
MAV	Milchäquivalent (nach Fett- und Eiweissgehalt)
MJ	Megajoule (1000 Kilojoule)
MwSt.	Mehrwertsteuer
NWR	Nachwachsende Rohstoffe
Prod.	Produkt
QM	Qualitätsmanagement Schweizer Fleisch
Rp.	Rappen
SG	Schlachtgewicht
St.	Stück
t	Tonne (1000 kg)
TJ	Terajoule (1000 Gigajoule)
VFF	verkaufsfertiges Fleisch
VM	Vollmilch
VMA	Vollmilchäquivalent (nach Energiegehalt: 2800 kJ/kg Milch)

## Abréviations

AQ	Assurance Qualité Viande Suisse
bt	botte
CHF	franc suisse
ct.	centimes
ELE	équivalent en lait entier (selon la teneur en énergie: 2800 kJ/kg de lait)
EVL	équivalent-lait (selon la teneur en graisse et protéine)
g	gramme
ha	hectare (100 a resp. 10 000 m <sup>2</sup> )
J	joule = 0.239 cal
kg	kilogramme
kJ	kilojoule (1000 J) = 0.239 kcal
l	litre
LE	Lait entier
m <sup>3</sup>	mètre cube
MJ	mégajoule (1000 kilojoule)
MPR	Matières premières renouvelables
pce	pièce
PM	poids mort
Prod.	Produit
PV	poids vif
t	tonne (1000 kg)
TJ	térajoule (1000 gigajoule)
TVA	taxe sur la valeur ajoutée
VPV	viande prête à la vente

## Schätzung der Schweizer Ackerfläche 2024

Autor: Daniel Erdin

Quellen: Bundesamt für Statistik (BFS); Bundesamt für Landwirtschaft (BLW); swiss granum; Agristat

Die offene Ackerfläche ist im Jahr 2024 im Vergleich zum Vorjahr annähernd stabil geblieben (+0,2%). Die Kunstwiesenfläche steigt um 1079 Hektaren oder 0,9% weiter an. Bei den folgenden Ackerkulturen ergeben sich die grössten Flächenänderungen (in absoluten Zahlen): Sommerweizen (+2557 Hektaren), Winterweizen (-2298 Hektaren), Silo- und Grünmais (+2150 Hektaren), Brache-Ackersaum-Blühstreifen (+2129 Hektaren), Dinkel (-1562 Hektaren) und Wintergerste (-1484 Hektaren). Die offene Bio-Ackerfläche steigt um 1227 Hektaren (+4,2%) an.

### Methode der Flächenschätzung

Die Flächen für das Jahr 2024 wurden auf der Basis unvollständiger und provisorischer Daten der Direktzahlungserhebung des Bundesamtes für Landwirtschaft (BLW) geschätzt. Wir danken an dieser Stelle dem BLW für die Unterstützung. Die geschätzten Flächen werden der Einfachheit halber in Hektaren (ha) angegeben, sind jedoch nicht auf die Hektare genau.

Die ermittelten Flächen werden durch Agristat für die Schätzung der Produktion genutzt. Die Ergebnisse der Flächenschätzung 2024 befinden sich in Tabelle 1, jene der Bio-Flächen in Tabelle 2, am Ende des vorliegenden Berichts. Das Bundesamt für Statistik (BFS) wird zu Beginn des Jahres 2025 mit den provisorischen Flächendaten der landwirtschaftlichen Strukturerhebung (STRU) für das Jahr 2024 präzisere Daten im Vergleich zu den hier publizierten Daten veröffentlichen. Genaue Angaben zu den Bioflächen im Jahr 2024 werden voraussichtlich erst im Mai des Jahres 2025 vorliegen, wenn das BFS die definitiven Daten der STRU publiziert.

### Genereller Rückgang beim Getreide

Die Fläche des Weichweizens geht um 464 ha (-0,6%) zurück. Offenbar war es Ende 2023 in vielen Fällen nicht mehr möglich, Winterweizen anzusäen, weshalb die Fläche des Sommerweizens ausserordentlich stark zugenommen hat. Die Gerstenfläche nimmt um 1562 Hektaren oder 5,6% ab. Die Dinkelfläche (-18,4%) und die Haferfläche (-24,7%) nehmen ebenfalls massiv ab. Auch bei der Triticalefläche (-6,3%) hält der Rückgang an. Insgesamt ergibt sich eine Abnahme der Getreidefläche um 5068 Hektaren bzw. 3,6%. Der Getreidebau bewegt sich damit flächenmässig in Richtung des Niveaus der Zwischenkriegszeit (siehe Grafik 1).

## Estimation des terres ouvertes en 2024 en Suisse

Auteur : Daniel Erdin

Sources : Office fédéral de la statistique (OFS) ; Office fédéral de l'agriculture (OFAG) ; swiss granum ; Agristat

En 2024, la superficie des terres ouvertes est restée à peu près stable par rapport à l'année précédente (+0,2%). La surface de prairies artificielles continue d'augmenter, de 1079 ha, soit 0,9%. Les grandes cultures suivantes présentent les changements de surface les plus importants (en chiffres absolus) : blé de printemps (+2557 ha), blé d'automne (-2298 ha), maïs d'ensilage et maïs vert (+2150 ha), jachères/ourlets/bandes fleuries (+2129 ha), épeautre (-1562 ha) et orge d'automne (-1484 ha). Les terres ouvertes bio augmentent quant à elles de 1227 ha (+4,2%).

### Méthode pour l'estimation des surfaces

La présente estimation des surfaces s'appuie sur des données encore incomplètes et provisoires du relevé des paiements directs de l'Office fédéral de l'agriculture (OFAG). Nous remercions l'OFAG pour son soutien. Par souci de simplicité, les superficies estimées sont exprimées en hectares (ha), mais pas à l'hectare près.

Agristat utilise les surfaces ainsi déterminées pour estimer la production. Les résultats de l'estimation des surfaces 2024 figurent dans le tableau 1, présenté à la fin de ce rapport, ceux des surfaces biologiques dans le tableau 2. Début 2025, l'Office fédéral de la statistique publiera les données provisoires sur les surfaces dans son relevé des structures agricoles 2024, fournissant ainsi des données plus précises que celles présentées dans le présent rapport. Les données précises sur les surfaces bio en 2024 ne seront probablement disponibles qu'en mai 2025, lorsque l'OFS publiera les données définitives du relevé des structures agricoles.

### Recul général des céréales

La superficie de blé tendre diminue de 464 ha (-0,6%). Apparemment, fin 2023, il n'était plus possible de semer du blé d'automne dans de nombreux cas, ce qui explique que la surface de blé de printemps ait augmenté de façon remarquable. La surface d'orge diminue de 1562 ha, soit 5,6%. Les surfaces d'épeautre (-18,4%) et d'avoine (-24,7%) diminuent elles aussi massivement. La baisse se poursuit également pour les surfaces de triticale (-6,3%). Au total, on constate une diminution de la surface céréalière de 5068 ha, soit 3,6%. En matière de surface, la situation céréalière se rapproche ainsi de celle de l'entre-deux-guerres (voir graphique 1).

Grafik 1: Entwicklung der Getreideflächen nach Arten, 1917-2024  
Graphique 1: Évolution des surfaces céréalières par espèce, 1917-2024

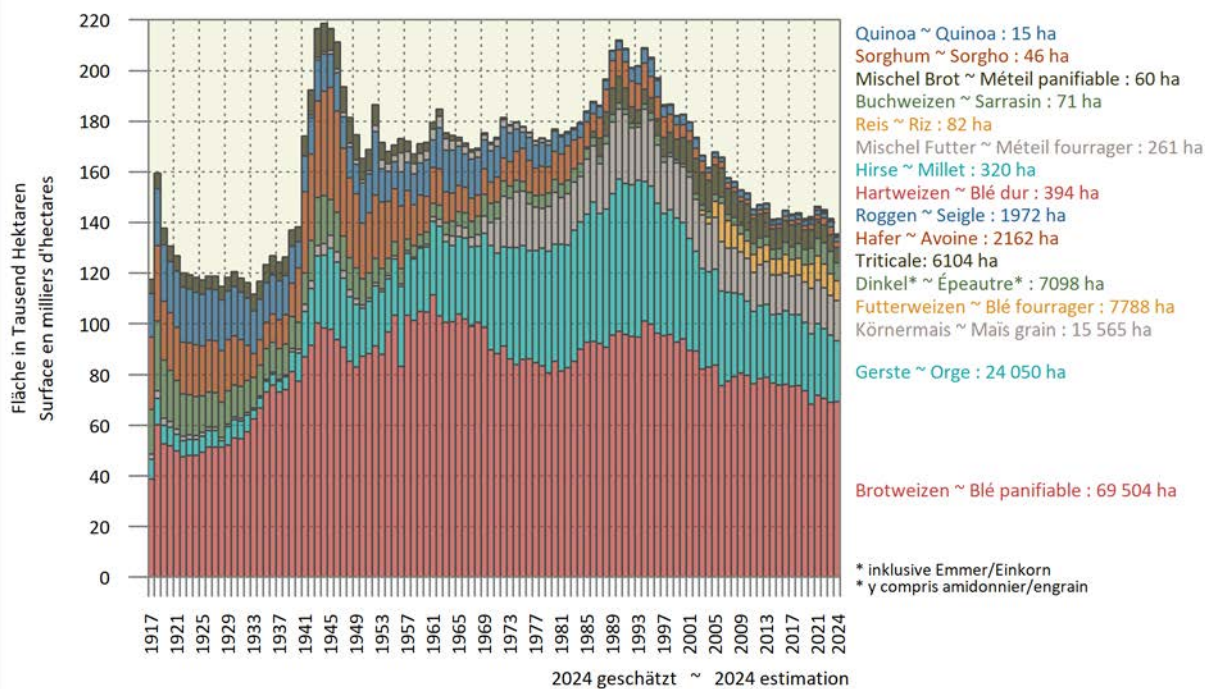

### Stabile Fläche der Ölsaaten

Die zunehmenden Probleme mit Schädlingen und fehlenden Pflanzenschutzmitteln im Rapsanbau könnten die deutliche Abnahme der Fläche erklären und zu einem Wechsel zu Sonnenblumen geführt haben. So wird die Abnahme der Rapsfläche um 982 Hektaren (-3,9%) durch die Zunahme der Sonnenblumenfläche um 924 Hektaren (+14,5%) in etwa ausgeglichen. Zudem steigt auch die Sojafläche um 130 Hektaren (+4,2%) an.

### Hackfrüchte: Zunahme der Zuckerrübenfläche

Die Fläche der Zuckerrüben steigt erneut an, um 663 Hektaren (4,1%) auf 16 795 Hektaren. Die grösste Ausdehnung hatte die Zuckerrübenfläche 2014 mit 21 040 Hektaren. Die Kartoffelfläche bleibt im laufenden Jahr sozusagen konstant. Die Futterrübenfläche nimmt auf tiefem Niveau weiter ab.

### Fläche der Körnerleguminosen wächst minim

Die Fläche der Körnerleguminosen steigt auf bescheidenem Niveau um 30 Hektaren (0,6%) auf 4769 Hektaren. Die Flächen der Bohnen und Wicken steigt am deutlichsten an, um 127 Hektaren bzw. 17,4% auf 859 Hektaren. Auch die Fläche der Mischungen von Getreide und Körnerleguminosen nehmen etwas zu. Dafür gehen die Flächen der Erbsen (-3,8%), der Lupinen (-8,6%) und der Linsen (-22%) zurück.

### Übrige Ackerkulturen und Kunstwiesen

Die grössten Flächenzunahmen bei den übrigen Ackerkulturen erfolgen mit 2150 Hektaren (+4,6%) beim Silomais und mit 2129 Hektaren (+56,2%) bei den unproduktiven Kulturen (Brache, Ackersaum, Blühstreifen). Beim Freilandgemüse fällt mit 12 786 Hektaren (+501 ha bzw. +4,1%) ein neuer Höchstwert an. Bei den Kunstwiesen nimmt die Fläche um 1071 Hektaren (10,9%) zu.

### Situation stable pour les cultures oléagineuses

Les problèmes croissants de parasites et le manque de produits phytosanitaires dans la culture du colza pourraient expliquer la nette diminution de la surface, et avoir ainsi conduit à un passage au tournesol. Partant, la diminution de la surface de colza de 982 ha (-3,9%) est plus ou moins compensée par l'augmentation de la surface de tournesol de 924 ha (+14,5%). La surface de soja augmente elle aussi de 130 ha (+4,2%).

### Cultures sarclées : agrandissement de la surface de betteraves sucrières

La surface de betteraves sucrières augmente à nouveau, de 663 ha (4,1%), pour atteindre 16 795 ha. En 2014, la surface de betteraves sucrières avait connu la plus grande extension, atteignant 21 040 ha. La surface de pommes de terre quant à elle reste pour ainsi dire constante cette année. La surface de betteraves fourragères continue de diminuer à un niveau bas.

### La surface des protéagineux augmente au minimum

La surface de protéagineux augmente de 30 ha (+0,6%) pour atteindre 4769 ha, tout en restant à un niveau modeste. Les surfaces de haricots et de vesces augmentent le plus nettement, de 127 ha, soit 17,4%, pour atteindre 859 ha. La surface des mélanges de céréales et de protéagineux augmente également un peu. En revanche, les surfaces de pois (-3,8%), de lupins (-8,6%) et de lentilles (-22%) diminuent.

### Autres grandes cultures et prairies artificielles

Les augmentations de surface les plus importantes pour les autres grandes cultures concernent le maïs d'ensilage, avec 2150 ha (+4,6%), et les cultures improductives (jachères, ourlets, bandes fleuries), avec 2129 ha (+56,2%). Pour les légumes de plein champ, un nouveau record de 12 786 ha est atteint (+501 ha ou +4,1%). La surface de prairies artificielles augmente de 1071 ha (10,9%).

**Bio-Flächen nehmen zu**

Die biologisch bewirtschaftete offene Ackerfläche nimmt um 1227 Hektaren (+4,2%) zu und steigt auf 30 694 Hektaren (siehe Grafik 2). Im Vergleich dazu stagniert die Getreidefläche mit einer Zunahme von bloss 121 Hektaren (+0,7%). Insbesondere die Dinkel- und die Haferfläche stehen unter Druck. Die Flächen der Ölsaaten nehmen auch auf den biologisch wirtschaftenden Betrieben zu. An der Spitze liegt jedoch das Soja, vor den Sonnenblumen. Der Raps folgt flächenmässig erst an dritter Stelle der Ölsaaten. Die Körnerleguminosen haben im Bio-Bereich eine erhöhte Bedeutung und die Fläche dieser Kulturen steigt um 215 Hektaren (+13,2%) an. Das Freilandgemüse belegt mehr Fläche als der Silomais. Beide Kulturen nehmen jedoch zu. Auch im Bio-Bereich dehnen sich die Kunstwiesen aus, um 257 Hektaren (+1,4%). Hier verspürt man jedoch weniger den Bedarf nach zusätzlicher Futterfläche. Sowohl die Zunahme der Silomaisfläche wie jene der Kunstwiesenfläche bleibt relativ betrachtet unter der Zunahme der Ackerfläche.

**Les surfaces bio augmentent**

La surface des terres ouvertes exploitées biologiquement augmente de 1227 ha (+4,2%) et passe ainsi à 30 694 ha (voir graphique 2). En comparaison, la surface céréalière stagne quasiment avec une augmentation de seulement 121 ha (+0,7%). Les surfaces d'épeautre et d'avoine, en particulier, sont sous pression. Les surfaces d'oléagineux augmentent dans les exploitations biologiques. C'est le soja qui arrive en tête, devant le tournesol. En matière de surface, le colza n'arrive qu'en troisième position parmi les oléagineux. Les protéagineux ont une importance accrue dans le secteur bio ; la surface de ces cultures augmente de 215 ha (+13,2%). Les légumes de plein champ occupent plus de surface que le maïs d'ensilage. Les deux cultures sont toutefois en augmentation. Dans le secteur bio, les prairies artificielles s'étendent également, de 257 ha (+1,4%). Mais le besoin de surface fourragère supplémentaire est moins élevé dans ce secteur. Tant l'augmentation de la surface de maïs d'ensilage que celle de la surface de prairies artificielles restent, en termes relatifs, inférieures à l'augmentation de la surface de terres ouvertes .

Grafik 2: Entwicklung der offenen Bio-Ackerfläche nach Kulturen, 2004-2024  
 Graphique 2 : Évolution des terres ouvertes biologiques par cultures, 2004-2024  
 Fläche 2024 (Schätzung): 30 694 ha ~ Surface 2024 (estimation) : 30 694 ha

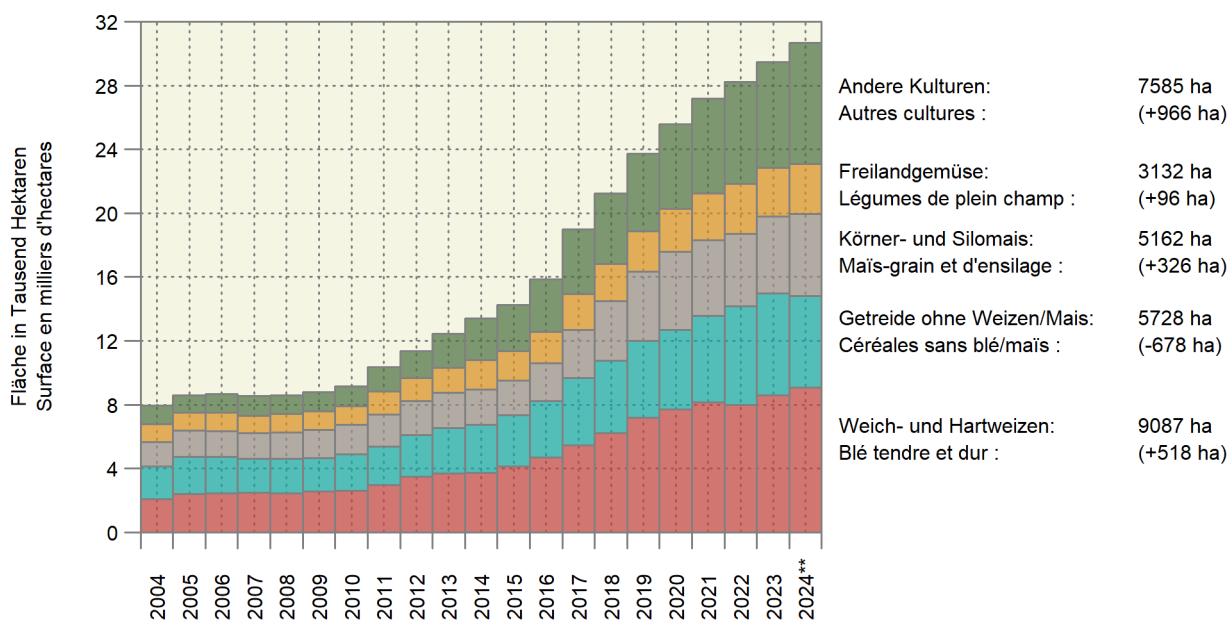



Mehr Raufutterproduktion auf der Ackerfläche

Davantage de production de fourrage grossier sur les terres ouvertes

Grafik 3: Entwicklung der offenen Ackerfläche nach Kulturen, 1994-2024

Graphique 3 : Évolution des terres ouvertes par cultures, 1994-2024

Fläche 2024 (Schätzung): 275 364 ha; ab dem Jahr 2000 entspricht die rote Linie der offenen Bio-Ackerfläche.

Surface 2024 (estimation) : 275 364 ha ; à partir de l'an 2000, la ligne rouge correspond aux terres ouvertes bio.

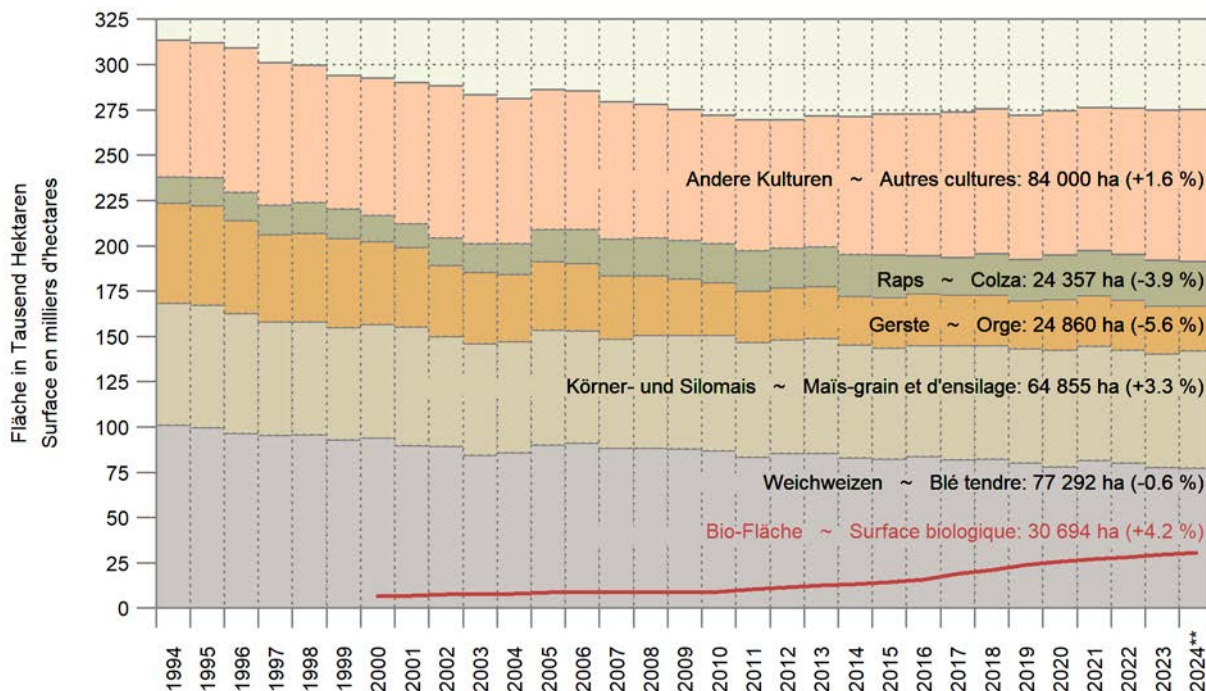

Weichweizen, Mais (Körner- und Silomais), Gerste sowie Raps belegen als wichtigste Kulturen zusammen 69% der offenen Ackerfläche (siehe Grafik 3). Ihr Anteil nimmt jedoch weiter ab. Im Jahr 2024 geht insbesondere die Gerstenfläche deutlich zurück. Absolut betrachtet sind v.a. die Flächenrückgänge bei der Gerste und beim Dinkel von Bedeutung (siehe Grafik 4). Der Anstieg der offenen Ackerfläche stammt insbesondere vom Silomais, dem Freilandgemüse und den unproduktiven Ackerelementen (Brache, Ackersaum, Blühstreifen). Der Futterbau wird mit der Ausdehnung der Silomais- und der Kunstwiesenfläche erneut verstärkt.

Le blé tendre, le maïs (grain et d'ensilage), l'orge et le colza restent les cultures les plus importantes et occupent 69% des terres ouvertes (voir graphique 1). Leur part continue toutefois de diminuer. En 2024, la surface d'orge, en particulier, diminue sensiblement. En chiffres absolus, ce sont surtout les baisses de surface pour l'orge et l'épeautre qui sont importantes (voir graphique 4). L'augmentation des terres ouvertes provient en particulier du maïs d'ensilage, des légumes de plein champ et des surfaces improductives (jachères, ourlets, bandes fleuries). La culture fourragère est à nouveau renforcée avec l'extension des surfaces de maïs d'ensilage et de prairies artificielles.

Grafik 4: Kulturen mit deutlich ändernder Anbaufläche, 2004-2024  
 Graphique 4 : Cultures avec une nette modification de la surface cultivée, 2004-2024

In der Legende: Fläche 2024 und Änderung 2024/2023 in Klammern  
 Dans la légende : Surface 2024 et variation 2024/2023 entre parenthèses

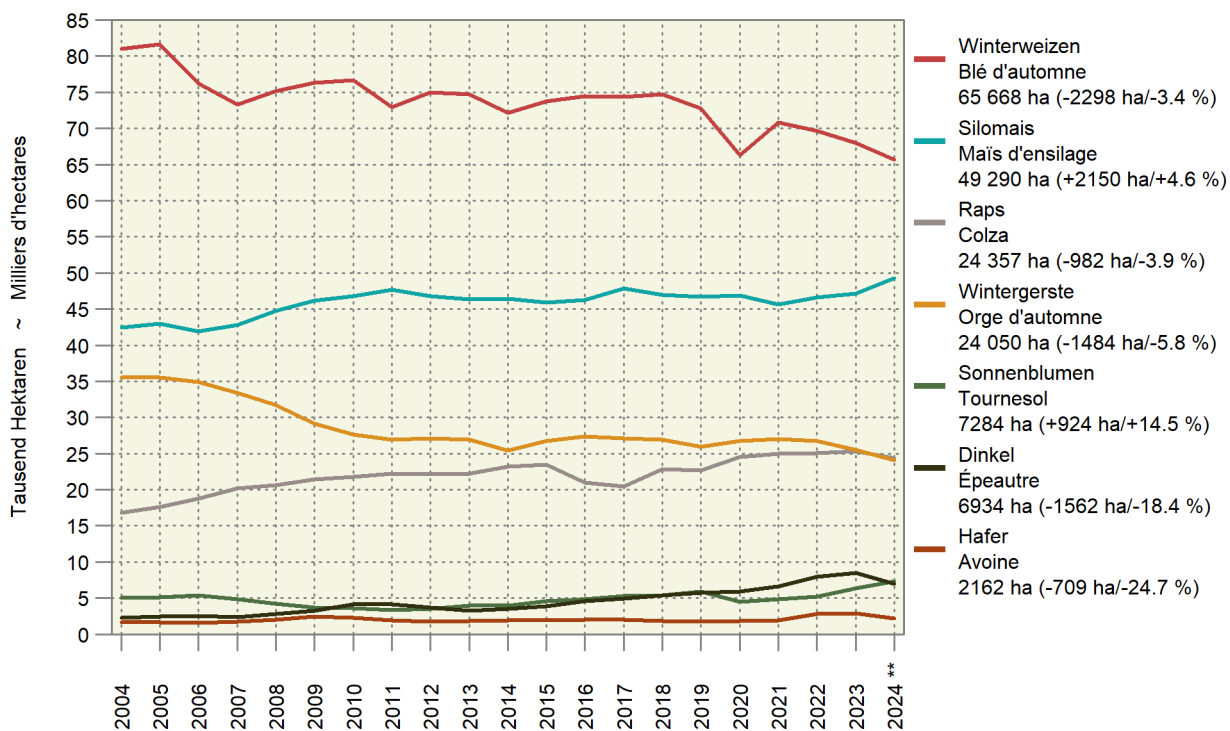

**Tabelle 1: Ackerfläche der Schweiz**  
**Tableau 1 : Terres assolées en Suisse**

Anbaufläche in Hektaren ~ Surface cultivée en hectares

Kultur	2022	2023	2024 **	Veränderung 2024/2023		Culture
				Variation 2024/2023		
				ha	%	
Getreide (Körner)	145 008	141 370	136 287	-5 083	-3.6	Céréales (grains)
Weichweizen	80 025	77 756	77 292	-464	-0.6	Blé tendre
Winterweizen	69 658	67 966	65 668	-2 298	-3.4	Blé d'automne
Sommerweizen	1 073	1 279	3 836	2 557	199.9	Blé de printemps
Futterweizen	9 293	8 510	7 788	-722	-8.5	Blé fourrager
Gerste	27 620	26 346	24 860	-1 486	-5.6	Orge
Wintergerste	26 720	25 534	24 050	-1 484	-5.8	Orge d'automne
Sommergerste	900	812	810	-2	-0.3	Orge de printemps
Körnermais	15 836	15 654	15 565	-89	-0.6	Maïs-grain
Dinkel	7 966	8 496	6 934	-1 562	-18.4	Épeautre
Triticale	7 123	6 518	6 104	-414	-6.3	Triticale
Hafer	2 816	2 871	2 162	-709	-24.7	Avoine
Roggen	1 854	2 110	1 972	-138	-6.5	Seigle
Hartweizen	600	320	394	74	23.0	Blé dur
Körnerhirse (bis 2022 Hirse)	282	378	310	-68	-18.0	Millet-grains (jusqu'à 2022 millet)
Mischel von Futtergetreide	242	236	261	25	10.7	Météil de céréales fourragères
Emmer, Einkorn	387	432	164	-268	-62.0	Amidonner, engrain
Buchweizen	87	68	71	3	4.7	Sarrasin
Trockenreis (bis 2022 Reis)	64	55	61	6	10.9	Riz en culture sèche (jusqu'à 2022 riz)
Mischel von Brotgetreide	64	53	60	7	12.7	Météil de céréales panifiables
Körnersorghum	...	33	41	...	...	Sorgho à grains
Nassreis	...	20	21	1	7.6	Riz en culture humide
Quinoa	43	26	15	-11	-41.4	Quinoa
Ölsaaten (inkl. NWR)	33 632	35 227	35 317	90	0.3	Oléagineux (MPR inclus)
Raps	25 038	25 339	24 357	-982	-3.9	Colza
Sonnenblumen	5 228	6 360	7 284	924	14.5	Tournesol
Soja	2 895	3 079	3 209	130	4.2	Soja
Lein	208	188	237	49	26.2	Lin
Ölkürbisse	134	116	89	-27	-23.3	Courges à huile
Senf	35	60	85	25	42.3	Moutarde
Hanf (Samen)	62	53	26	-27	-51.3	Chanvre (grains)
Mohn	12	17	22	5	29.8	Pavot
Leindotter	18	12	7	-5	-42.6	Caméline
Saflor	4	3	1	-2	-68.7	Carthame
Hackfrüchte	26 748	27 158	27 793	635	2.3	Cultures sarclées
Zuckerrüben	15 647	16 132	16 795	663	4.1	Betteraves sucrières
Kartoffeln	10 749	10 704	10 682	-22	-0.2	Pommes de terre
Futterrüben	351	322	316	-6	-1.8	Betteraves fourragères
Körnerleguminosen	4 703	4 739	4 769	30	0.6	Légumes secs
Erbsen (Körner)	2 569	2 430	2 337	-93	-3.8	Pois (grains)
Mischungen mit Getreide/Leindotter	831	946	1 034	88	9.3	Mélanges avec céréales/caméline
Bohnen und Wicken (Körner)	759	732	859	127	17.4	Haricots et vesces (grains)
Lupinen	347	318	291	-27	-8.6	Lupins
Linsen	196	148	115	-33	-22.1	Lentilles
Kichererbsen	...	117	68	...	...	Pois chiches
Linsen mit Getreide/Leindotter	...	48	65	...	...	Lentilles avec céréale/caméline

./.

**Tabelle 1: Ackerfläche der Schweiz**  
**Tableau 1 : Terres assolées en Suisse**

Anbaufläche in Hektaren ~ Surface cultivée en hectares

Kultur	2022	2023	2024 **	Veränderung 2024/2023		Culture
				Variation 2024/2023		
				ha	%	
Übrige Ackerkulturen	66 023	66 402	71 198	4 796	7.2	Autres cultures
Silo- und Grünmais	46 636	47 140	49 290	2 150	4.6	Maïs à ensiler et vert
Freilandgemüse	12 612	12 290	12 791	501	4.1	Légumes de plein champs
Brache, Ackersaum, Blühstreifen,	3 744	3 789	5 918	2 129	56.2	Jachère, ourlets, bandes fleuries
Getreide siliert	590	690	718	28	4.1	Céréales ensilées
Einjährige Beeren	514	488	468	-20	-4.2	Baies annuelles
Sorghum ganze Pflanze (bis 2022 Sorghum)	288	358	406	48	13.4	Sorgho (dès 2023, plante entière)
Tabak	395	393	385	-8	-2.0	Tabac
Gewürz- und Medizinalpflanzen	142	156	163	7	4.7	Plantes aromatiques et médicinales
Hanf, andere Nutzung	87	58	18	-40	-69.1	Chanvre, autre utilisation
Hirse, ganze Pflanze	...	14	6	-8	-57.0	Sorgho, plante entière
Hanf, Fasern	3	0	5	5	...	Chanvre, fibres
Übrige offene Ackerfläche	1 010	1 026	1 030	4	0.4	Autres terres ouvertes
Offene Ackerfläche	276 114	274 896	275 364	468	0.2	Terres ouvertes
Kunstwiesen	120 485	121 525	122 596	1 071	0.9	Prairies artificielles
Fruchtfolgeflechte	396 599	396 421	397 960	1 539	0.4	Terres assolées

\*\* Schätzung

\*\* Estimation

Bis zum Jahr 2023: Bundesamt für Statistik (BFS), landwirtschaftliche Betriebszählungen und landwirtschaftliche Betriebsstrukturerhebungen,  
 2024: Schätzung durch Agristat aufgrund unvollständiger, provisorischer  
 AGIS-Daten des Bundesamtes für Landwirtschaft

Jusqu'à l'an 2023: Office fédéral de la statistique (OFS), recensements des  
 exploitations agricoles et relevés des structures agricoles,  
 2024: Estimation établie par Agristat sur la base de données  
 AGIS incomplètes et provisoires de l'Office fédéral de l'agriculture

**Tabelle 2: Bio-Ackerfläche der Schweiz**  
**Tableau 2 : Terres assolées bio en Suisse**

Anbaufläche in Hektaren ~ Surface cultivée en hectares

Kultur	2022	2023	2024 **	Veränderung 2024/2023		Culture
				Variation 2024/2023		
				ha	%	
Getreide (Körner)	16 293	17 209	17 278	69	0.4	Céréales (grains)
Weichweizen	7 936	8 538	9 048	510	6.0	Blé tendre
Winterweizen	6 908	7 690	7 903	213	2.8	Blé d'automne
Sommerweizen	223	256	623	367	143.8	Blé de printemps
Futterweizen	806	592	522	-70	-11.9	Blé fourrager
Körnermais	2 137	2 233	2 515	282	12.6	Maïs-grain
Dinkel	2 251	2 333	1 850	-483	-20.7	Épeautre
Gerste	1 232	1 220	1 241	21	1.7	Orge
Wintergerste	989	1 030	1 001	-29	-2.8	Orge d'automne
Sommergerste	243	190	240	50	26.2	Orge de printemps
Hafer	1 158	1 202	1 042	-160	-13.3	Avoine
Roggen	408	498	498	-0	-0.1	Seigle
Triticale	461	435	407	-28	-6.4	Triticale
Körnerhirse (bis 2022: Hirse)	274	315	309	-6	-1.9	Millet-grains (jusqu'à 2022 : millet)
Emmer, Einkorn	174	210	144	-66	-31.4	Amidonnier, engrain
Mischel von Futtergetreide	87	76	85	9	11.4	Méteil de céréales fourragères
Buchweizen	64	46	53	7	14.0	Sarrasin
Körnersorghum	...	3	13	10	333.3	Sorgho-grains
Hartweizen <sup>1</sup>	35	31	39	8	23.9	Blé dur <sup>1</sup>
Mischel von Brotgetreide	24	18	27	9	...	Méteil de céréales panifiables
Quinoa	9	5	6	1	20.0	Quinoa
Nassreis	...	0	1	1	104.1	Riz en culture humide
Trockenreis (bis 2022 Reis)	44	43	-	...	...	Riz sec (jusqu'à 2022 riz)
Ölsaaten (inkl. NWR)	2 507	2 694	3 147	453	16.8	Oléagineux (MPR inclus)
Soja	1 259	1 300	1 487	187	14.4	Soja
Sonnenblumen	580	736	877	141	19.1	Tournesol
Raps	429	435	509	74	17.1	Colza
Lein	117	112	159	47	...	Lin
Ölkürbisse	54	51	44	-7	-13.3	Courges à huile
Senf	13	31	41	10	32.3	Moutarde
Hanf (Samen)	32	18	20	2	11.1	Chanvre (grains)
Mohn	5	5	7	2	...	Pavot
Leindotter	15	6	2	-4	-66.6	Caméline
Saflor	3	1	1	0	66.3	Carthame
Körnerleguminosen	1 555	1 626	1 841	215	13.2	Légumes secs
Mischungen mit Getreide	542	633	694	61	9.7	Mélanges avec céréales
Bohnen und Wicken (Körner)	436	415	554	139	33.4	Haricots et vesces (grains)
Erbsen (Körner)	366	320	337	17	5.3	Pois (grains)
Lupinen	131	109	102	-7	-6.0	Lupin
Linsen mit Getreide/Leindotter	...	37	60	23	63.7	Lentilles avec céréales/caméline
Linsen	81	63	53	-10	-15.5	Lentilles
Kichererbsen	...	50	41	-9	-19	Pois chiches
Hackfrüchte	1 246	1 352	1 500	148	10.9	Cultures sarclées
Kartoffeln	1 036	1 093	1 143	50	4.6	Pommes de terre
Zuckerrüben	204	254	353	99	39.1	Betteraves sucrières
Futterrüben	6	5	4	-1	-27.0	Betteraves fourragères

./.

**Tabelle 2: Bio-Ackerfläche der Schweiz**  
**Tableau 2 : Terres assolées bio en Suisse**

Anbaufläche in Hektaren ~ Surface cultivée en hectares

Kultur	2022	2023	2024 **	Veränderung 2024/2023		Culture
				Variation 2024/2023		
				ha	%	
Übrige Ackerkulturen	6 640	6 595	6 877	282	4.3	Autres cultures
Freilandgemüse	3 108	3 036	3 132	96	3.2	Légumes de plein champs
Silo- und Grünmais	2 435	2 602	2 647	45	1.7	Maïs à ensiler et vert
Brache, Ackersaum, Blühstreifen, Ackerschonstreifen	614	396	633	237	59.8	Jachère, ourlets, bandes fleuries et bandes culturales extensives
Getreide siliert	133	138	130	-8	-5.5	Céréales ensilées
Sorghum, ganze Pflanze (bis 2022: Sorghum)	63	112	85	-27	-24.1	Sorgho, plante entière (jusqu'à 2022 : sorgho)
Gewürz- und Medizinalpflanzen	80	81	84	3	4.0	Plantes aromatiques et médicinales
Einjährige Beeren	45	49	44	-5	-10.2	Baies annuelles
Hirse, ganze Pflanze	...	10	4	...	...	Millet, plante entière
Tabak	3	3	-	-3	...	Tabac
Hanf, andere Verwendung	0	-	-	...	...	Chanvre, autre utilisation
Hanf (Fasern)	2	-	3	3	...	Chanvres (fibres)
Übrige offene Ackerfläche	156	168	115	-53	-31.7	Autres terres ouvertes
Offene Ackerfläche	28 241	29 467	30 694	1 227	4.2	Terres ouvertes
Kunstwiesen	17 880	18 511	18 768	257	1.4	Prairies artificielles
Fruchtfolgeflechte	46 120	47 897	49 462	1 565	3.3	Terres assolées

\*\* Schätzung

\*\* Estimation

<sup>1</sup> Die Bio-Hartweizenfläche wurde erst 2022 geschätzt. In den Publikationen des BFS ist die Bio-Hartweizenfläche 2022 in jener des Winterweizens enthalten.

<sup>1</sup> La surface du blé dur bio a été estimée en 2022 seulement. Dans les publications de l'OFS, la surface du blé dur est incluse dans celle du blé d'automne en 2022.

Bis zum Jahr 2023: Bundesamt für Statistik (BFS), landwirtschaftliche Betriebszählungen und landwirtschaftliche Betriebsstrukturerhebungen, 2024: Schätzung durch Agristat aufgrund unvollständiger, provisorischer AGIS-Daten des Bundesamtes für Landwirtschaft

Jusqu'à l'an 2023: Office fédéral de la statistique (OFS), recensements des exploitations agricoles et relevés des structures agricoles, 2024: Estimation établie par Agristat sur la base de données AGIS incomplètes et provisoires de l'Office fédéral de l'agriculture

## 1. Grundlagen ~ Données de bases

Der August des laufenden Jahres ist nach jenem des Jahres 2003 der zweitwärmste seit Messbeginn 1864. Das Wetter war demgemäss meist warm und sonnig. Kühlere Phasen gab es am 18. und 25. August. Am 12. August führten Gewitter mit grossen Regenmengen regional zu gravierenden Schäden. Am schlimmsten betroffen waren Brienz und Grindelwald durch Überschwemmungen und Murgänge. Insgesamt brachte der August jedoch unterdurchschnittliche Regenmengen. In grösseren Teilen der Kantone Tessin und Graubünden erreichten die Monatssummen weniger als 50% der Norm 1991-2020.

Depuis le début des mesures en 1864, seul août 2003 a été encore plus chaud qu'août 2024. Ce dernier a donc joui d'un temps généralement chaud et ensoleillé. Le mercure a baissé les 18 et 25 août. Le 12 août, des orages accompagnés de grands volumes de pluie ont provoqué de graves dommages dans certaines régions. Les localités de Brienz et de Grindelwald ont été les plus durement touchées par les inondations et les coulées de boue. Dans l'ensemble, août 2024 a toutefois connu des précipitations inférieures à la moyenne. Dans de grandes parties des cantons du Tessin et des Grisons, les cumuls mensuels ont atteint moins de 50% de la norme 1991-2020.

### 1.1 Witterung nach Dekaden Conditions atmosphériques par décade

Dekadenmittel bzw. -summe ~ Moyennes resp. totaux des décades

Messstationen	Mittlere Lufttemperatur		Luftfeuchtigkeit		Summe der Sonnenscheindauer		Summe der Niederschlagsmenge		Verdunstungsmenge		Wasserbilanz	
Stations	Temperature moyenne		Humidité de l'air		Ensoleillement total		Précipitations totales		Quantité d'évaporation		Bilan hydrologique	
	°C		%		Stunden ~ Heures		mm		mm		mm	
Dekade vom 21. bis 31. Juli ~ Décade du 21 jusqu'au 31 juillet												
	2023	2024	2023	2024	2023	2024	2023	2024	2023	2024	2023	2024
Basel	19.6	22.3	69.0	68.7	56.5	86.6	26.5	5.7	21.1	28.1	5.4	-22.4
Lausanne	20.6	23.3	61.6	65.0	72.8	101.9	35.3	18.7	37.0	42.2	-1.7	-23.5
Bern	18.9	21.8	70.3	70.9	76.8	98.1	40.6	8.0	34.1	38.6	6.5	-30.6
Zürich	18.3	21.5	72.7	69.4	63.6	92.0	74.0	13.4	28.2	39.2	45.8	-25.8
St. Gallen	17.0	20.0	71.2	73.7	46.6	88.6	96.1	74.7	28.2	39.0	67.9	35.7
Luzern	18.8	22.1	73.5	72.8	62.0	80.3	66.4	24.4	23.5	28.7	42.9	-4.3
Sion	19.9	23.8	64.3	61.9	80.0	114.8	45.8	5.1	38.5	51.4	7.3	-46.3
Lugano	22.5	26.0	67.8	69.6	97.8	110.6	88.8	4.1	33.5	32.5	55.3	-28.4
Dekade vom 1. bis 10. August ~ Décade du 1er jusqu'au 10 août												
	2023	2024	2023	2024	2023	2024	2023	2024	2023	2024	2023	2024
Bâle	18.1	22.3	67.7	69.7	43.4	95.4	12.2	7.8	16.7	28.2	-4.5	-20.4
Lausanne	18.9	23.5	61.1	63.5	60.2	103.9	8.6	5.6	28.9	41.5	-20.3	-35.9
Berne	17.0	21.5	70.7	71.9	56.3	98.1	9.4	19.4	24.6	36.0	-15.2	-16.6
Zurich	16.9	21.6	70.8	69.7	58.4	89.8	54.3	14.4	25.5	35.9	28.8	-21.5
St-Gall	15.2	20.0	72.9	74.2	45.2	83.2	110.1	7.1	24.6	34.7	85.5	-27.6
Lucerne	17.4	21.8	70.8	74.0	44.0	82.7	22.4	37.7	18.0	26.1	4.4	11.6
Sion	19.4	22.8	56.3	65.2	75.0	108.4	6.2	0.8	38.7	42.5	-32.5	-41.7
Lugano	22.0	25.6	57.9	65.4	86.5	97.8	0.6	2.5	36.5	31.8	-35.9	-29.3
Dekade vom 11. bis 20. August ~ Décade du 11 jusqu'au 20 août												
	2023	2024	2023	2024	2023	2024	2023	2024	2023	2024	2023	2024
Basel	24.7	23.1	64.8	69.5	94.3	84.8	11.0	11.1	30.0	25.5	-19.0	-14.4
Lausanne	25.4	22.5	52.3	70.5	90.8	79.0	4.8	94.6	45.3	28.0	-40.5	66.6
Bern	23.6	21.1	63.5	77.1	99.9	79.2	6.1	66.6	43.3	25.8	-37.2	40.8
Zürich	23.5	21.6	64.6	73.5	102.3	85.8	1.9	37.4	43.0	32.4	-41.1	5.0
St. Gallen	22.5	20.1	62.1	77.6	100.6	77.1	4.1	49.3	53.5	31.7	-49.4	17.6
Luzern	23.3	21.7	68.7	76.9	99.2	72.3	8.2	66.3	33.1	21.6	-24.9	44.7
Sion	24.1	22.1	57.6	69.1	100.1	79.5	10.8	21.6	45.8	30.0	-35.0	-8.4
Lugano	24.7	25.4	72.2	66.6	105.4	91.2	49.0	45.0	26.1	28.2	22.9	16.9



Temperatur 2 Meter über Boden und Niederschläge  
 Température à 2 mètres au-dessus du sol et précipitations

Temperatur und Niederschlagssumme für Bern, Lausanne, St. Gallen, Sion und Lugano, nach Monat und Tag  
 Température et somme des précipitations pour Berne, Lausanne, St-Gall, Sion et Lugano, par mois et jour

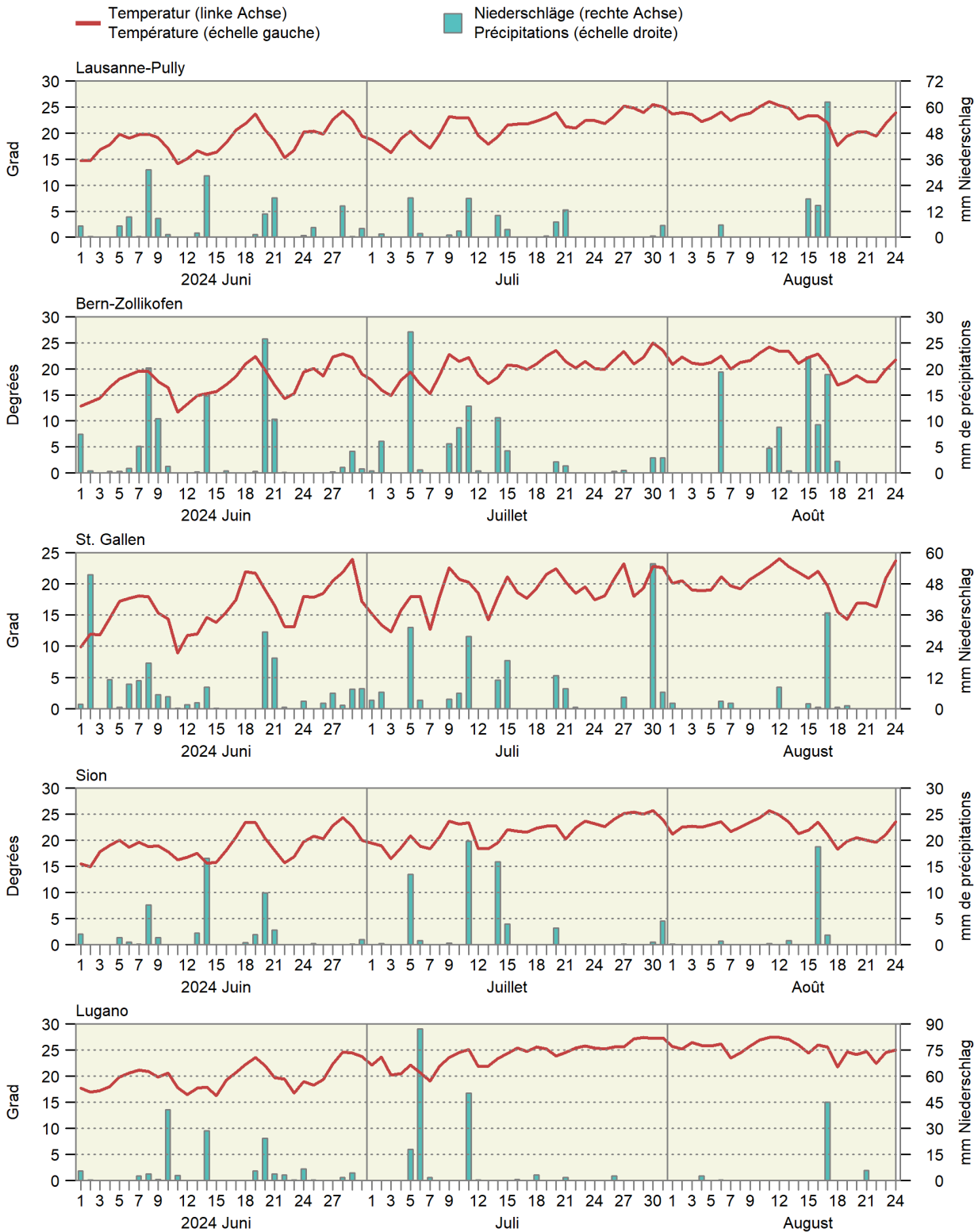

## 1.2 Witterung im Mittelland Conditions atmosphériques du plateau suisse

Mittel der Stationen Lausanne, Neuenburg, Bern, Luzern, Zürich, Schaffhausen und St. Gallen  
Moyenne des stations de Lausanne, Neuchâtel, Berne, Lucerne, Zurich, Schaffhouse et Saint-Gall

Monate	Lufttemperatur		Sonnenscheindauer		Niederschlagsmenge		Tage mit mindestens 1 mm Niederschlag		Verdunstungsmenge		Wasserbilanz: Niederschlagsüberschuss	
Mois	Température de l'air		Ensoleillement		Précipitations		Jours avec au moins 1 mm de précipitations		Quantité d'évapotranspiration		Bilan hydrologique : Excédent de précipitations	
	°C		Stunden ~ Heures		mm				mm		mm	
	2023	2024	2023	2024	2023	2024	2023	2024	2023	2024	2023	2024
Jan ~ Jan	2.7	2.5	41	62	58	107	10	13	2	3	55	104
Feb ~ Fév	3.5	6.8	130	80	18	56	3	9	8	5	10	50
Mrz ~ Mar	7.1	8.1	119	110	105	102	14	13	22	19	83	83
Apr ~ Avr	8.4	10.0	128	143	112	60	13	10	37	44	75	16
Mai ~ Mai	14.1	13.7	175	150	104	184	12	17	67	51	37	132
Jun ~ Jun	20.2	17.7	313	159	40	135	6	14	159	62	-119	73
Jul ~ Jul	20.6	20.3	232	229	114	112	13	13	114	93	0	19
Aug ~ Aoû	20.3		203		133		10		90		43	
Sep ~ Sep	18.4		247		74		6		65		9	
Okt ~ Oct	13.2		153		103		10		32		71	
Nov ~ Nov	6.1		43		244		21		7		237	
Dez ~ Déc	4.1		54		118		14		4		114	
Jahr Année	11.6		1 838		1 223		133		606		618	

Bundesamt für Meteorologie und Klimatologie, MeteoSchweiz

Office fédéral de météorologie et de climatologie, MétéoSuisse

Durchschnittliche Niederschlagsmenge von sieben Mittellandstationen  
Précipitations moyennes de sept stations du Plateau suisse

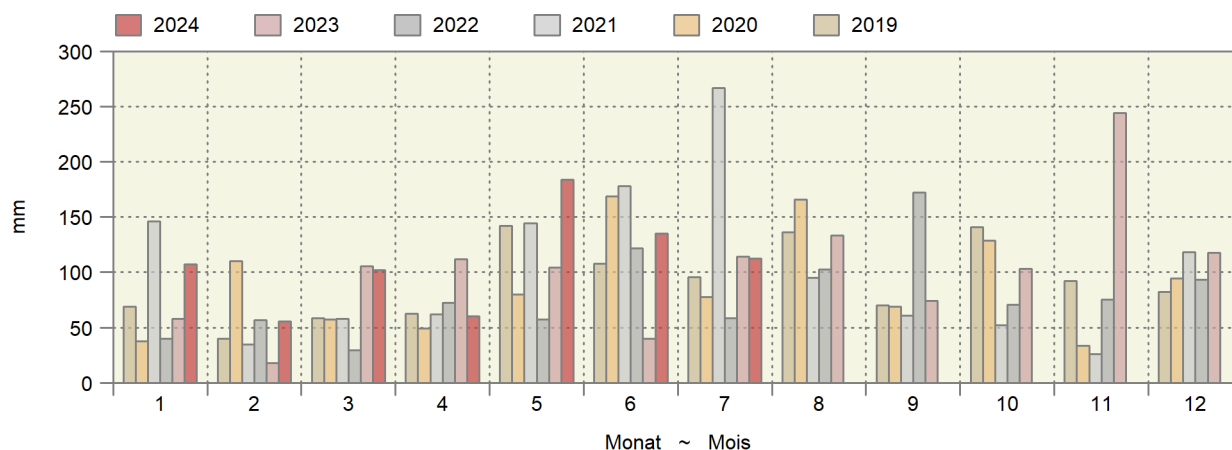

Kumulierte Wasserbilanz  
Bilan hydrologique cumulé

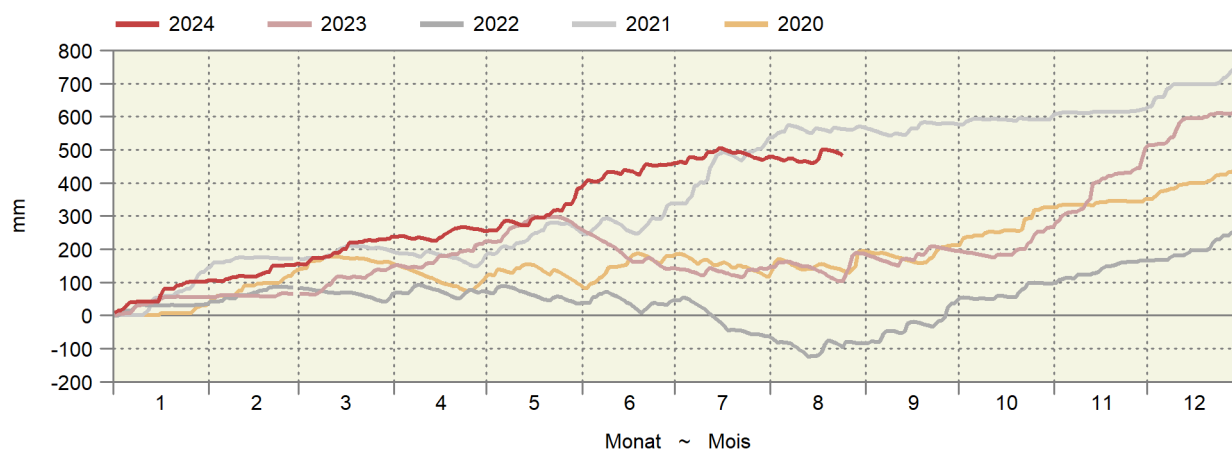

**Gleitende Wasserbilanz von zehn Messstationen in mm Wassersäule**  
**Bilan hydraulique glissant de dix stations en mm de colonne d'eau**

Es wird angenommen, dass verfügbares Wasser (Niederschlag - Evapotranspiration) sich innerhalb eines Jahres verflüchtigt.  
 Il est supposé que l'eau disponible (précipitations - évapotranspiration) disparaît au cours d'une année.

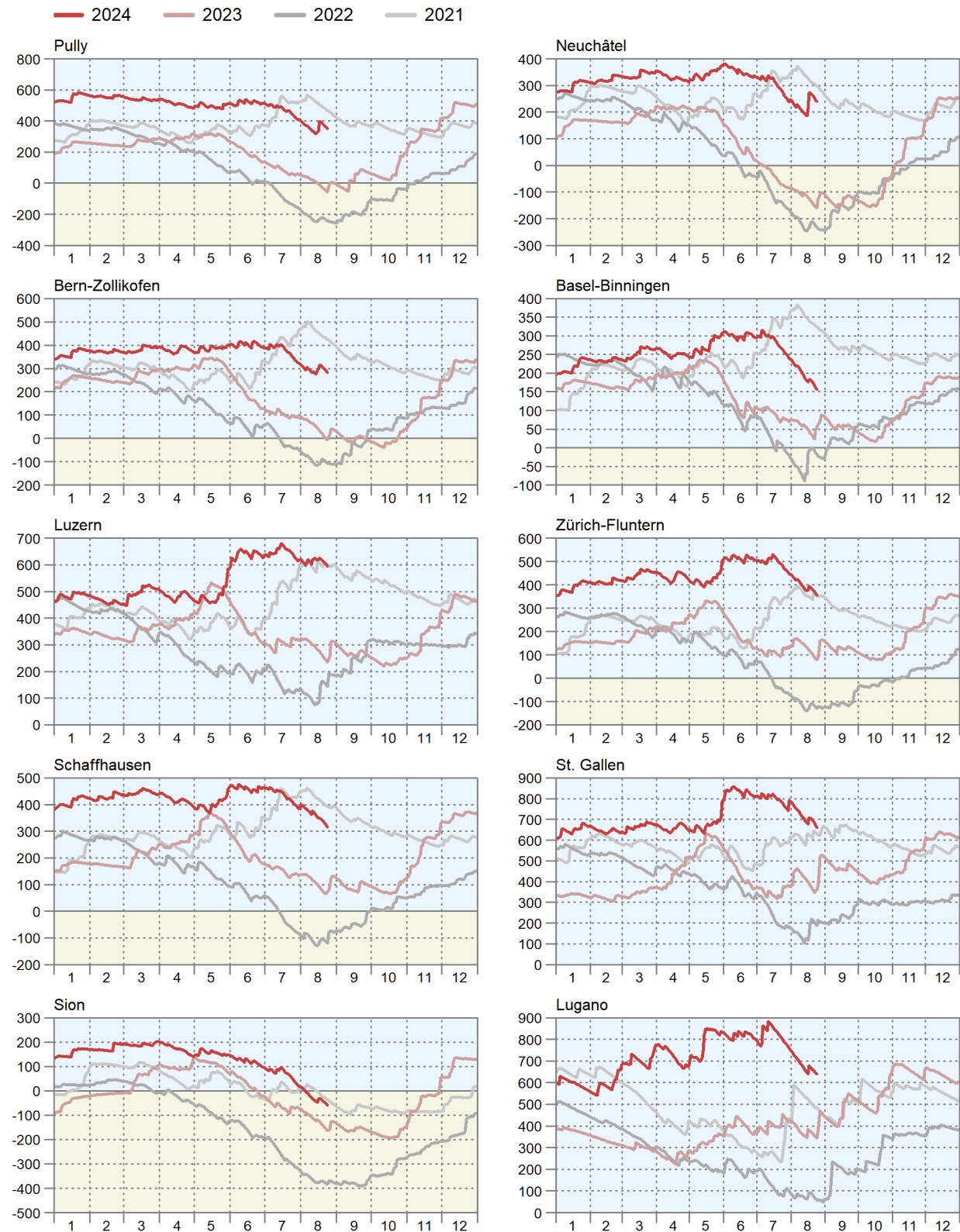

### 1.3 Lufttemperatur in Bodennähe und Bodentemperatur Température de l'air à proximité du sol et température du sol

In ° Celsius ~ En ° Celsius

Messstationen	Lufttemperatur 5 cm über Gras ~ Température de l'air, 5 cm au-dessus du gazon				Mittel der Bodentemperatur ~ Moyenne de la température du sol, à une profondeur de ... cm			
Stations	Mittel ~ Moyen		Minimum		5 cm		20 cm	
	Dekade vom 21. bis 31. Juli ~ Décade du 21 jusqu'au 31 juillet							
	2023	2024	2023	2024	2023	2024	2023	2024
Changins	20.8	23.6	8.4	12.3	20.7	23.3	21.1	23.0
Sion	21.9	24.9	6.7	13.2	20.8	22.4	20.9	21.6
Liebefeld	19.4	22.9	6.7	11.0	20.9	23.2	20.8	22.7
Reckenholz	19.0	23.0	6.6	11.8	20.4	23.6	21.5	24.0
Magadino	23.3	27.1	10.9	16.4	23.9	26.4	23.7	25.4
	Dekade vom 1. bis 10. August ~ Décade du 1er jusqu'au 10 août							
	2023	2024	2023	2024	2023	2024	2023	2024
Changins	19.3	24.2	6.9	14.2	19.3	23.7	19.6	23.5
Sion	22.0	23.4	7.3	12.0	20.2	21.6	20.3	21.1
Liebefeld	17.3	22.4	4.9	10.7	19.2	22.7	19.4	22.5
Reckenholz	17.8	23.0	4.5	12.3	18.6	23.5	19.8	24.1
Magadino	22.0	25.5	7.5	12.9	22.8	25.6	22.8	25.2
	Dekade vom 11. bis 20. August ~ Décade du 11 jusqu'au 20 août							
	2023	2024	2023	2024	2023	2024	2023	2024
Changins	25.8	23.0	13.2	12.5	23.9	23.5	22.7	23.5
Sion	26.9	25.0	10.6	12.7	23.0	22.0	22.1	21.4
Liebefeld	23.8	22.2	9.2	10.5	22.3	22.6	21.3	22.5
Reckenholz	24.5	23.6	10.8	12.6	23.5	24.0	23.4	24.7
Magadino	25.3	25.3	12.9	13.0	24.1	25.1	23.4	24.8

Bundesamt für Meteorologie und Klimatologie, MeteoSchweiz

Office fédéral de météorologie et de climatologie, MétéoSuisse

#### Bodentemperatur in 5 cm Tiefe

#### Température du sol à une profondeur de 5 cm

Tagesmittelwerte der Mittelland-Stationen Changins, Liebefeld und Reckenholz, nach Tag und Monat für drei Jahre

Moyennes journalières des stations du plateau Suisse à Changins, Liebefeld et Reckenholz, par mois et jour pour trois ans

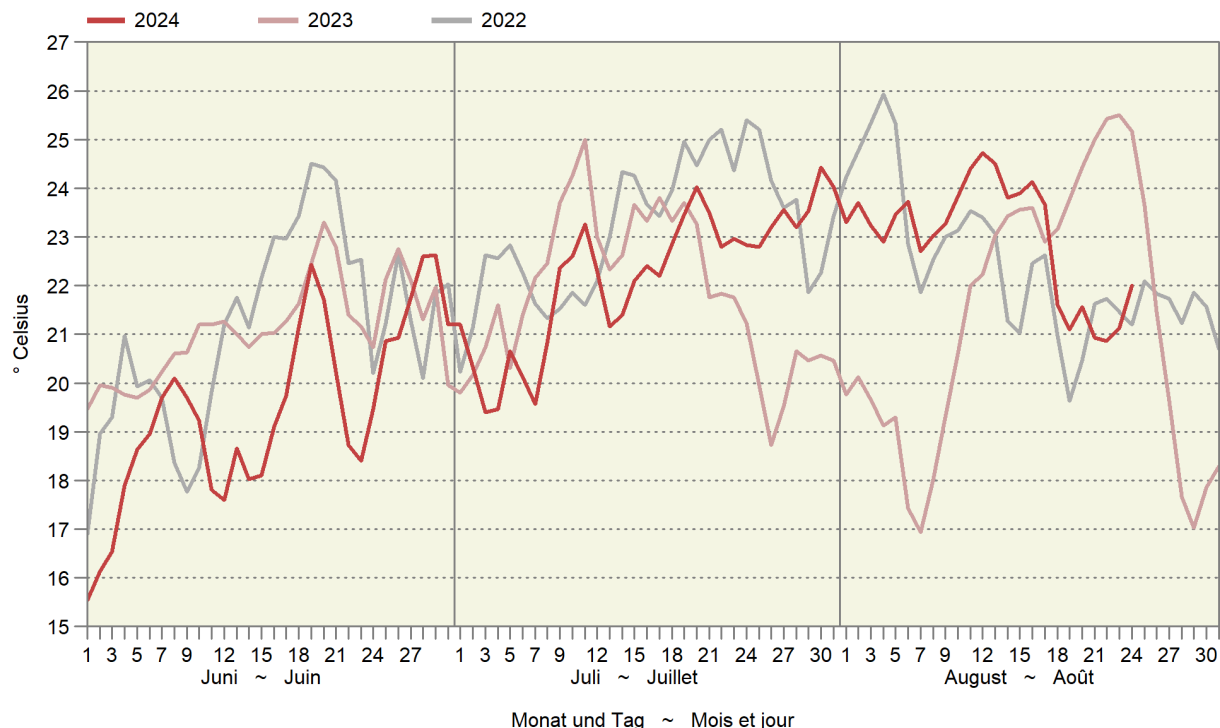

### 1.4 Hagel: Anzahl Schadenmeldungen nach Kantonen, Monaten und Jahren Grêle : nombre d'annonces de dégâts par cantons, mois et années

Ohne Fürstentum Liechtenstein ~ Sans la Principauté de Liechtenstein

Kantone Cantons	1991-2010	2023							2024						
	Mittel Moyenne	Jan - Apr Jan - avr	Mai Mai	Jun Jun	Jul Jul	Aug Aoû	Sep Sep	Okt - Dez Oct - déc	Total	Jan - Apr Jan - avr	Mai Mai	Jun Jun	Jul Jul	Aug Aoû	Sep Sep
AG	534	12	15	27	275	5	5	-	339	9	14	18	60		
BE	2 220	21	48	88	383	20	40	2	602	39	51	199	212		
BL	211	14	21	8	44	22	-	-	109	12	5	34	7		
FR	628	6	3	9	44	-	-	-	62	4	12	17	39		
GE	210	-	41	-	12	-	-	-	53	17	26	42	-		
GR	44	-	-	-	42	29	-	-	71	1	-	1	21		
JU 262	-	14	22	46	87	-	-	169	1	4	-	5			
LU	978	19	14	7	138	5	-	-	183	32	5	57	58		
NE	186	-	-	39	9	1	-	-	49	2	8	12	102		
SG	219	-	8	-	62	26	2	-	98	11	22	12	44		
SH	145	2	1	-	36	1	-	-	40	13	6	4	-		
SO	218	6	8	32	51	11	-	1	109	-	3	7	2		
SZ	99	6	6	1	18	-	-	-	31	3	-	-	-		
TG	488	6	-	-	118	45	2	-	171	6	6	1	66		
TI 207	-	3	8	44	15	1	-	71	-	1	7	17			
VD	1 801	-	9	24	466	4	44	2	549	19	72	543	214		
ZG	106	3	4	-	56	-	-	-	63	5	1	-	9		
ZH	706	7	14	8	282	3	-	-	314	22	2	14	47		
Übrige Autres	197	-	9	1	238	10	1	-	259	1	-	7	4		
<b>Total</b>	<b>9 460</b>	<b>102</b>	<b>218</b>	<b>274</b>	<b>2 364</b>	<b>284</b>	<b>95</b>	<b>5</b>	<b>3 342</b>	<b>197</b>	<b>238</b>	<b>975</b>	<b>907</b>		

Schweizer Hagel

Suisse Grêle

### 1.5 Hagelschäden: Schadenmeldungen und Schadentage Dégâts de grêle : annonces et jours de dégâts

Ohne Fürstentum Liechtenstein ~ Sans la Principauté de Liechtenstein

Jahr Année	Jan - Apr Jan - avr	Mai Mai	Jun Jun	Jul Jul	Aug Aoû	Sep Sep	Okt - Dez Oct - déc	Total
Anzahl Schadentage ~ Nombre de jours de dégâts								
Ø 1971-1980	1	12	18	16	16	7	2	71
Ø 1981-1990	4	15	18	18	17	7	2	80
Ø 1991-2000	8	20	23	24	19	11	1	106
Ø 2001-2010	7	17	20	22	15	6	2	89
Ø 2011-2020	9	19	19	22	16	7	3	95
2021	1	17	21	29	17	5	6	96
2022	9	16	25	18	18	12	7	105
2023	15	19	21	28	17	12	5	117
2024	19	18	21	14				
Anzahl Schadenmeldungen ~ Nombre d'annonces de dégâts								
Ø 1971-1980	41	731	2 746	2 739	2 896	538	96	9 788
Ø 1981-1990	39	1 091	1 821	2 746	2 070	161	13	7 941
Ø 1991-2000	60	1 331	3 329	4 313	1 665	143	6	10 848
Ø 2001-2010	62	1 159	2 373	3 805	563	97	14	8 072
Ø 2011-2020	78	706	1 264	1 843	658	46	11	4 606
2021	4	483	6 980	3 795	231	8	12	11 513
2022	104	687	4 442	1 746	500	369	58	7 906
2023	102	218	274	2 364	284	95	5	3 342
2024	197	238	975	907				

Schweizer Hagel

Suisse Grêle

## 1.6 Elementarschäden: Schadenmeldungen und Schadentage

### Dégâts élémentaires : annonces et jours de dégâts

Ohne Fürstentum Liechtenstein ~ Sans la Principauté de Liechtenstein

Jahr	Jan - Mrz	Apr	Mai	Jun	Jul	Aug	Sep	Okt	Nov - Dez	Total
Année	Jan - mar	Avr	Mai	Jun	Jul	Aoû	Sep	Oct	Nov - déc	Total

Anzahl Schadentage ~ Nombre de jours de dégâts

Ø 2001-2010	23	11	11	15	17	14	11	6	6	114
2011	4	7	12	18	14	15	11	9	13	103
2012	25	10	8	16	16	14	11	16	15	131
2013	16	17	23	19	12	12	14	12	11	136
2014	12	8	10	9	27	21	9	10	9	115
2015	16	11	22	15	24	15	8	1	2	114
2016	7	17	26	29	24	19	18	9	3	152
2017	19	25	20	23	20	17	18	11	9	162
2018	40	13	22	22	28	31	29	17	7	209
2019	22	15	20	21	31	25	25	16	20	195
2020	30	24	18	25	24	25	26	27	15	214
2021	36	24	18	21	28	26	15	15	20	203
2022	8	13	18	27	30	30	24	14	13	177
2023	15	21	22	28	31	31	21	14	38	221
2024	40	24	24	26	19					

Anzahl Schadenmeldungen ~ Nombre d'annonces de dégâts

Ø 2001-2010	85	257	163	248	349	445	100	85	19	1 749
2011	10	10	35	91	201	55	42	57	11	512
2012	89	37	18	82	190	70	28	171	47	732
2013	70	71	238	603	72	231	298	140	22	1 745
2014	22	37	24	27	534	244	27	117	18	1 050
2015	38	26	796	125	236	61	13	2	3	1 300
2016	11	122	283	594	149	39	149	12	3	1 362
2017	41	2 452	132	164	229	111	236	16	13	3 394
2018	254	31	216	163	197	469	249	46	24	1 649
2019	31	300	1 109	108	493	111	117	198	24	2 491
2020	192	141	69	80	122	180	202	150	28	1 164
2021	145	554	76	602	843	93	40	133	43	2 529
2022	14	212	86	475	334	509	121	164	134	2 049
2023	37	69	117	360	1 096	306	59	16	506	2 566
2024	63	1 897	114	335	121					

Schweizer Hagel

Suisse Grêle

## 2. Pflanzenbau ~ Production végétale

Im Juli wurden 2,6% weniger Frischgemüse als im Vorjahr produziert. Kumuliert hat die Produktion jedoch um 3,3% zugenommen (Tabelle 2.2). Das Preisniveau lag bisher geringfügig tiefer als 2023 (Tabelle 2.3).

En juillet, la production de légumes frais a accusé une baisse de 2,6% en glissement annuel. En cumulé, la production a toutefois augmenté de 3,3% (tableau 2.2). Jusqu'à présent, le niveau des prix était quelque peu inférieur à celui de 2023 (tableau 2.3).

### 2.1 Speisekartoffelvorräte und -einfuhr Stocks et importations de pommes de terre de consommation

In Tonnen ~ En tonnes

Per Monatsende  À la fin du mois	Freie Handelslager an Speisekartoffeln Réerves libres de pommes de terre de consommation						Gemeldete, noch bei Produzenten gelagerte Speisekartoffeln			Einfuhrüberschuss an Speisekartoffeln		
	Für den Frischkonsum			Für die Veredlungsindustrie			Pommes de terre de consommation stockées par des producteurs			Excédent d'importation de pommes de terre de consommation		
	Pour la consommation à l'état frais						Pour l'industrie des produits alimentaires					
	Ernte 2021	Récolte 2022	Ernte 2023	Ernte 2021	Récolte 2022	Ernte 2023	Ernte 2021	Récolte 2022	Ernte 2023	2021/ 2022	2022/ 2023	2023/ 2024
Okt ~ Oct	58 501	73 021	60 393	79 811	99 775	82 843	-	2 006	2 325	6 591	4 246	6 456
Nov ~ Nov	49 249	62 002	50 817	62 789	86 716	72 511	-	120	944	5 714	3 289	6 087
Dez ~ Déc	37 852	49 657	39 264	50 882	73 058	62 241	-	-	-	6 822	2 490	5 724
Jan ~ Jan	27 334	38 873	28 032	38 527	58 926	45 476	-	-	-	10 179	4 950	7 114
Feb ~ Fév	17 489	30 191	19 334	27 939	43 938	29 952	-	-	-	10 965	5 996	11 598
Mrz ~ Mar	9 505	18 546	10 804	18 701	29 288	20 658	-	-	-	17 132	10 015	12 369
Apr ~ Avr	4 316	11 872	3 892	11 507	15 762	13 247	-	-	-	12 504	8 346	12 485
Mai ~ Mai	1 329	4 756	499	5 361	8 045	4 858	-	-	-	11 760	11 332	13 730
Jun ~ Jun	-	-	-	-	-	-	-	-	-	3 291	5 647	9 265
Jul ~ Jul	-	-	-	-	-	-	-	-	-	235	1 051	1 148

Bundesamt für Zoll und Grenzsicherheit (BAZG); Swissspatat

Office fédéral de la douane et de la sécurité des frontières (OFDF) ; Swissspatat

## 2.2 Produktion von Frischgemüse: Menge Production de légumes frais : Quantité

Ohne Konserven- und Lagergemüse; Menge in Tonnen  
Sans les légumes de conserve et de garde ; quantité en tonnes

Produktgruppe	Juli		Veränderung in %	Januar - Juli		Variation en %	Groupe de produits
	Juillet			Janvier - juillet			
	2023	2024		2023	2024		
Salate	9 118	9 139	0.2	34 552	35 536	2.8	Salades
Chicorée Witloof	163	102	-37.1	3 531	3 211	-9.1	Chicorée Witloof
Cicorino	260	298	14.7	446	511	14.6	Cicorino
Eichenlaub	690	547	-20.7	3 109	2 929	-5.8	Feuilles de chêne
Eisbergsalate	3 383	3 996	18.1	10 266	11 948	16.4	Laitue iceberg
Endivien	1 210	1 448	19.7	3 179	3 112	-2.1	Chicorée
Kopfsalate	1 696	1 240	-26.9	6 794	6 723	-1.1	Laitue pommée
Nüsslisalat	90	89	-0.2	1 964	2 017	2.7	Rampon
Übrige Salate	1 627	1 418	-12.8	5 263	5 085	-3.4	Autres salades
Tomaten	7 761	7 654	-1.4	20 123	21 868	8.7	Tomates
Kohlgemüse	3 735	4 139	10.8	11 733	11 947	1.8	Choux
Blumenkohl	1 002	1 270	26.8	2 370	2 890	21.9	Chou-fleur
Broccoli	1 078	974	-9.6	2 505	2 672	6.7	Broccoli
Übrige Kohlgemüse	1 656	1 895	14.4	6 858	6 385	-6.9	Autres choux
Wurzel- und Knollengemüse	2 588	2 136	-17.5	7 880	7 568	-4.0	Légumes-racines et -tubercules
Fenchel	627	671	7.0	1 526	1 624	6.4	Fenouil
Radieschen	273	291	6.7	1 416	1 492	5.4	Radis
Sellerie	646	353	-45.3	1 168	739	-36.7	Céleri
Übrige Wurzel- und Knollengemüse	1 042	820	-21.3	3 770	3 713	-1.5	Autres légumes-racines et -tubercules
Zwiebeln	3 329	3 275	-1.6	10 453	11 618	11.1	Oignons
Lauch	629	573	-8.8	5 647	7 153	26.7	Poireau
Karotten	4 004	3 809	-4.9	7 442	7 702	3.5	Carottes
Karotten frisch	3 887	3 638	-6.4	7 201	7 461	3.6	Carottes frais
Karotten, Pfälzer	99	149	50.0	135	161	18.8	Carottes, Pfälzer
Karotten, Bund-	18	22	26.7	106	81	-23.7	Carottes, bottes
Gurken	3 559	3 392	-4.7	11 142	11 097	-0.4	Concombres
Küchenkräuter	293	284	-3.0	1 062	1 027	-3.3	Herbes potagères
Petersilie	200	199	-0.7	681	695	2.1	Persil
Übrige Küchenkräuter	93	86	-8.0	381	332	-12.9	Autres herbes potagères
Zucchetti	2 218	2 150	-3.1	4 351	3 758	-13.6	Courgettes
Hülsenfrüchte	617	422	-31.5	679	444	-34.6	Légumineuses
Andere Gemüse	1 566	1 429	-8.8	8 568	7 981	-6.9	Autres légumes
<b>Total</b>	<b>39 417</b>	<b>38 402</b>	<b>-2.6</b>	<b>123 631</b>	<b>127 699</b>	<b>3.3</b>	<b>Total</b>

Schweizerische Zentralstelle für Gemüsebau und Spezialkulturen (SZG)

Centrale suisse de la culture maraîchère et des cultures spéciales (CCM)

### Gemüseproduktion nach Monaten Production de légumes par mois

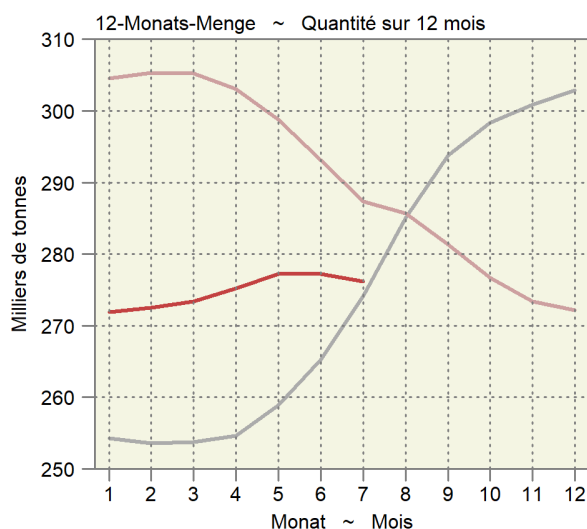
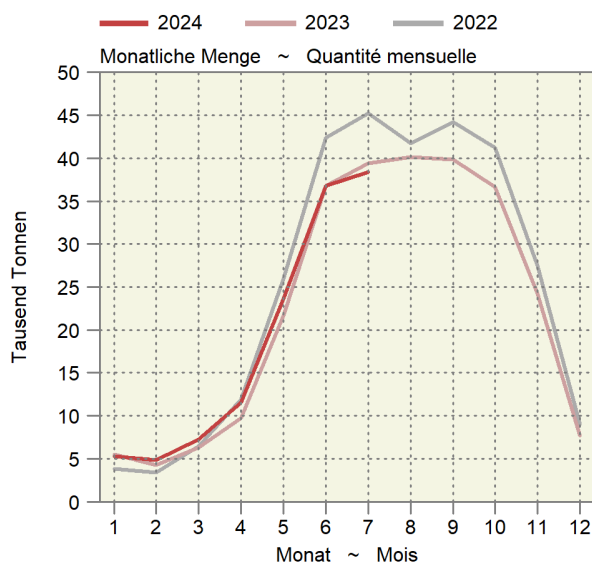



### 2.3 Produktion von Frischgemüse: Preise Production de légumes frais : Prix

Die Produzentenpreise werden gemäss der Methode der landwirtschaftlichen Gesamtrechnung auf der Basis der Preise der SZG berechnet. Ohne Konserven- und Lagergemüse; in CHF pro Kilogramm  
Les prix à la production sont calculés selon la méthode des comptes économiques de l'agriculture sur la base des prix de la CCM. Sans les légumes de conserve et de garde ; en CHF par kilogramme

Produktgruppe	Juli		Veränderung in %	Januar - Juli		Variation en %	Groupe de produits
	Juillet			Janvier - juillet			
	2023	2024		2023	2024		
Salate	2.46	2.46	0.2	3.13	3.05	-2.5	Salades
Chicorée Witloof	1.96	1.95	-0.5	2.06	2.05	-0.6	Chicorée Witloof
Cicorino	2.79	3.18	14.2	2.89	3.19	10.6	Cicorino
Eichenlaub	3.13	3.48	11.3	3.53	3.58	1.6	Feuilles de chêne
Eisbergsalate	2.08	2.13	2.6	2.18	2.19	0.6	Laitue iceberg
Endivien	2.04	1.87	-8.2	2.03	1.98	-2.5	Chicorée
Kopfsalate	2.37	2.66	12.2	2.67	2.69	0.7	Laitue pommée
Nüsslisalat	13.77	12.27	-10.9	12.27	11.21	-8.7	Rampon
Übrige Salate	2.74	2.70	-1.3	3.33	3.27	-1.6	Autres salades
Tomaten	3.76	3.70	-1.8	3.48	3.32	-4.6	Tomates
Kohlgemüse	2.52	2.33	-7.8	2.33	2.37	1.6	Choux
Blumenkohl	2.64	2.51	-5.1	2.66	2.64	-0.7	Chou-fleur
Broccoli	3.45	3.39	-1.7	3.46	3.38	-2.2	Broccoli
Übrige Kohlgemüse	1.85	1.66	-10.2	1.80	1.82	0.9	Autres choux
Wurzel- und Knollengemüse	2.99	3.26	9.1	3.49	3.60	3.4	Légumes-racines et -tubercules
Fenchel	2.50	2.48	-0.8	2.62	2.62	0.0	Fenouil
Radieschen	6.74	6.77	0.4	6.85	6.76	-1.3	Radis
Sellerie	2.34	2.94	25.9	2.49	2.94	18.1	Céleri
Übrige Wurzel- und Knollengemüse	2.70	2.79	3.2	2.88	2.89	0.5	Autres légumes-racines et -tubercules
Zwiebeln	1.31	1.26	-4.2	1.51	1.52	0.8	Oignons
Lauch	2.88	2.59	-9.9	2.62	2.21	-15.6	Poireau
Karotten	0.87	0.79	-9.5	0.97	0.87	-10.8	Carottes
Karotten frisch	0.82	0.72	-12.7	0.83	0.75	-8.8	Carottes frais
Karotten, Pfälzer	0.97	0.96	-1.1	0.96	0.97	0.1	Carottes, Pfälzer
Karotten, Bund-	11.39	11.40	0.1	11.01	11.23	2.0	Carottes, bottes
Gurken	2.02	2.14	6.0	2.12	2.12	0.1	Concombres
Küchenkräuter	5.48	5.32	-2.9	5.84	5.15	-11.9	Herbes potagères
Petersilie	3.75	4.04	7.6	3.63	3.80	4.8	Persil
Übrige Küchenkräuter	9.21	8.31	-9.8	9.81	7.97	-18.8	Autres herbes potagères
Zucchetti	1.70	2.18	28.3	2.01	2.37	17.7	Courgettes
Hülsenfrüchte	4.39	4.41	0.4	4.40	4.42	0.3	Légumineuses
Andere Gemüse	3.79	3.61	-4.5	4.58	4.71	3.0	Autres légumes
<b>Total (nach Menge gewichtet)</b>	<b>2.53</b>	<b>2.51</b>	<b>-0.6</b>	<b>2.84</b>	<b>2.77</b>	<b>-2.5</b>	<b>Total (pondéré par la quantité)</b>

Schweizerische Zentralstelle für Gemüsebau und Spezialkulturen (SZG)

Centrale suisse de la culture maraîchère et des cultures spéciales (CCM)

Durchschnittlicher Gemüsepreis nach Monat  
Prix moyen des légumes par mois

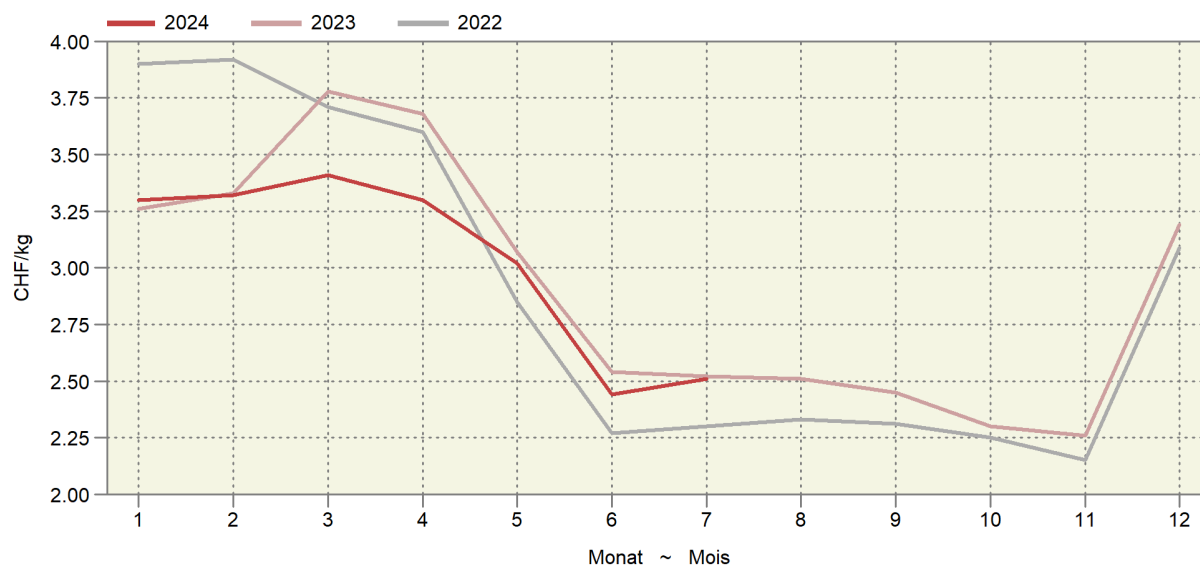

### 3. Milchwirtschaft ~ Économie laitière

Im Juni hat die Milchproduktion gegenüber dem Vorjahr um 1,9% zugenommen (Tabelle 3.1). Dies ist die zweite Zunahme in Folge. Die 12-Monats-Menge liegt allerdings immer noch um 0,6% tiefer als im Vorjahr. Die Produktion von Butter und Quark liegen weiter auf hohem Niveau, während jene von Käse und Konsummilch im Vergleich mit den Vorjahren auf tiefem Niveau liegen (Tabelle 3.2). In der Käseproduktion schneidet aktuell der Halbhartkäse am besten ab mit einer Mengenzunahme von 7,8% im Juni und von 8,7% kumuliert (Tabelle 3.4). Deutlich zugenommen haben die Butterlager (Tabelle 3.6). Ende Juli waren 8015 Tonnen Butter im Tiefkühlager.

En juin, la production laitière a augmenté de 1,9% par rapport à l'année précédente (tableau 3.1). Il s'agit de la deuxième augmentation consécutive. Cumulés sur douze mois, les volumes restent néanmoins inférieurs de 0,6% à ceux de l'année dernière. La production de beurre et de séré se maintient à un niveau élevé, tandis que celle de fromage et de lait de consommation se situe à un niveau bas par rapport aux années précédentes (tableau 3.2). Dans la production fromagère, c'est actuellement le fromage à pâte mi-dure qui s'en tire le mieux, ses volumes ayant augmenté de 7,8% en juin et de 8,7% en cumulé (tableau 3.4). Les stocks de beurre ont nettement augmenté (tableau 3.6). Fin juillet, 8015 tonnes de beurre étaient stockées dans les chambres frigorifiques.

#### Entwicklung im Milchsektor Évolution dans le secteur laitier

Saisonbereinigter Trend (12-Monats-Mittel umgerechnet in Einheiten der Normalverteilung); am rechten Rand wird der aktuellste Wert und die Entwicklung zum Wert des Vorjahresmonats in % angezeigt.

Tendance corrigée des variations saisonnières (moyennes sur 12 mois transformées en unités de la distribution normale); dans la marge droite, la valeur la plus actuelle et l'évolution par rapport au mois de l'année précédente en % sont affichées.

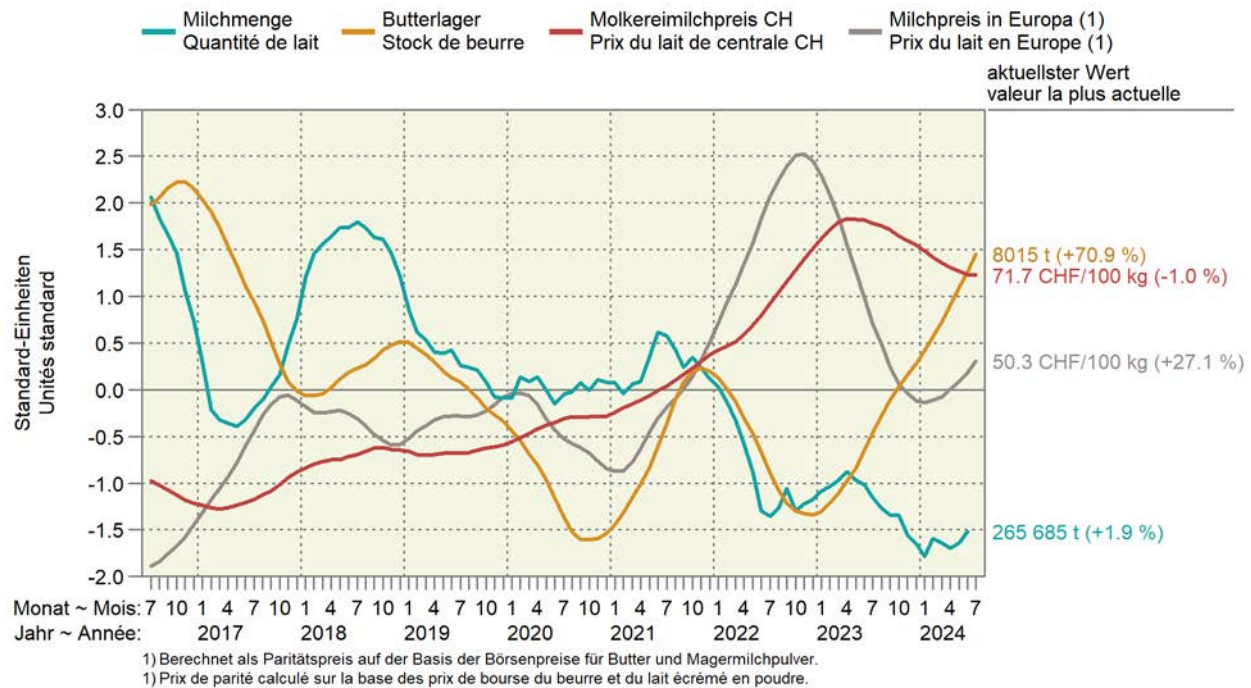

### 3.1 Inland-Milchanlieferung Livraisons de lait indigène

Einlieferungen in Sammelstellen und Verkauf durch organisierte Selbstaussmesser  
Livraisons dans des centres de ramassage et ventes par producteurs fédérés

Jahr	Jan	Feb	Mrz	Apr	Mai	Jun	Jul	Aug	Sep	Okt	Nov	Dez	Total
Année	Jan	Fév	Mar	Avr	Mai	Jun	Jul	Août	Sep	Oct	Nov	Déc	
Milchmenge in tausend Tonnen ~ Quantité de lait en milliers de tonnes													
2016 <sup>1</sup>	299.1	286.7	311.1	315.4	315.8	271.0	257.4	255.1	283.1	281.6	255.6	274.8	3 407
2017	280.8	265.1	306.5	314.0	314.2	273.9	262.7	258.7	288.8	287.5	268.8	287.0	3 408
2018	298.9	275.9	311.2	317.1	318.2	273.8	265.4	256.1	284.4	286.6	262.6	276.2	3 427
2019	284.4	265.7	307.7	311.4	317.7	275.4	258.4	255.2	283.2	281.2	256.1	275.6	3 372
2020 <sup>1</sup>	284.4	275.2	305.5	313.6	311.6	269.4	262.8	256.2	287.5	277.8	260.8	274.4	3 379
2021	284.3	270.2	309.8	314.8	322.9	280.3	261.0	250.1	279.3	282.6	256.2	269.1	3 381
2022	280.9	263.5	301.5	304.1	310.1	262.9	258.6	253.4	288.4	272.5	259.4	271.0	3 326
2023	284.8	265.4	304.5	307.7	306.4	260.7	252.9	248.6	285.6	271.9	250.7	267.1	3 306
2024 <sup>1</sup>	279.0	273.4	302.5	305.5	308.8	265.7							

Veränderung gegenüber der Vorjahresperiode in Prozent ~ Variation par rapport à la période de l'année précédente en pour cent													
2016 <sup>1</sup>	2.1	6.3	0.7	0.5	-1.0	-3.7	-3.0	-3.6	-2.5	-2.9	-6.3	-4.8	-1.5
2017	-6.1	-7.5	-1.5	-0.5	-0.5	1.1	2.1	1.4	2.0	2.1	5.2	4.4	0.0
2018	6.5	4.1	1.5	1.0	1.3	-0.0	1.0	-1.0	-1.5	-0.3	-2.3	-3.8	0.5
2019	-4.9	-3.9	-1.1	-1.8	-0.2	0.6	-2.6	-0.4	-0.4	-1.9	-2.5	0.2	-1.6
2020 <sup>1</sup>	0.0	3.6	-0.7	0.7	-1.9	-2.2	1.7	0.4	1.5	-1.2	1.9	-0.4	0.2
2021	-0.0	-1.8	1.4	0.4	3.6	4.1	-0.7	-2.4	-2.9	1.7	-1.8	-1.5	0.0
2022	-1.2	-2.5	-2.7	-3.4	-4.0	-6.2	-1.0	1.3	3.2	-3.6	1.2	0.7	-1.6
2023	1.4	0.7	1.0	1.2	-1.2	-0.8	-2.2	-1.9	-1.0	-0.2	-3.3	-1.4	-0.6
2024 <sup>1</sup>	-2.0	3.0	-0.7	-0.7	0.8	1.9							

12-Monats-Menge in tausend Tonnen ~ Quantité sur 12 mois en milliers de tonnes													
2016 <sup>1</sup>	3 464	3 481	3 483	3 484	3 481	3 471	3 463	3 453	3 446	3 438	3 421	3 407	
2017	3 388	3 367	3 362	3 361	3 359	3 362	3 367	3 371	3 377	3 383	3 396	3 408	
2018	3 426	3 437	3 442	3 445	3 449	3 449	3 452	3 449	3 445	3 444	3 437	3 427	
2019	3 412	3 402	3 398	3 393	3 392	3 394	3 387	3 386	3 385	3 379	3 373	3 372	
2020 <sup>1</sup>	3 372	3 382	3 379	3 382	3 375	3 369	3 374	3 375	3 379	3 376	3 380	3 379	
2021	3 379	3 374	3 378	3 380	3 391	3 402	3 400	3 394	3 386	3 391	3 386	3 381	
2022	3 377	3 364	3 360	3 350	3 349	3 342	3 338	3 335	3 336	3 331	3 329	3 326	
2023	3 330	3 332	3 335	3 339	3 335	3 333	3 327	3 322	3 319	3 319	3 310	3 306	
2024 <sup>1</sup>	3 301	3 309	3 307	3 304	3 307	3 312							

<sup>1</sup> Schaltjahr

<sup>1</sup> Année bissextile

#### Inland-Milchanlieferung nach Monaten Livraisons de lait indigène par mois

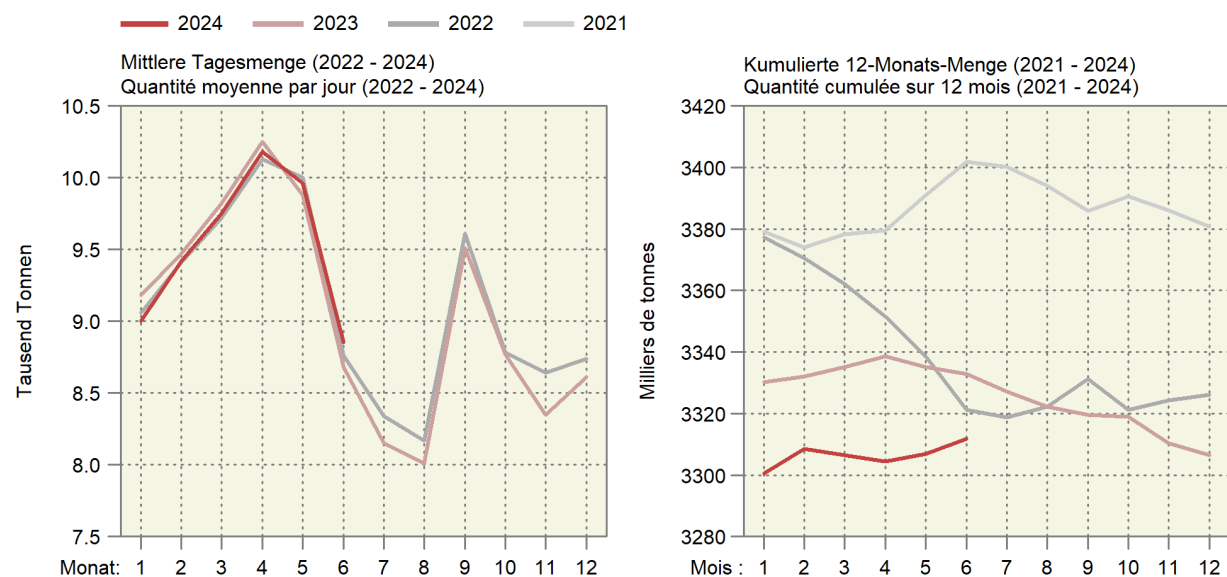

### 3.2 Verwertung der Milchanlieferungen Mise en valeur des livraisons de lait

In tausend Milchäquivalenten (MAV), ein MAV entspricht der Eiweiss- und Fettmenge eines Kilogramms Milch (Eiweiss + Fett = 73 g)

En milliers d'équivalents-lait (EVL), un EVL correspond à la quantité de protéine et de matière grasse d'un kilogramme de lait (protéine + matière grasse = 73 g)

Verwertungsarten	Juni			Januar - Juni			Mise en valeur du lait
	Juin			Janvier - juin			
	2023	2024	%	2023	2024	%	
Konsummilch	27 071	26 953	-0.4	175 205	176 440	0.7	Lait de consommation
Jogurt	9 952	9 816	-1.4	60 118	60 474	0.6	Yogourt
Konsumrahm	20 540	21 049	2.5	138 342	138 838	0.4	Crème de consommation
Butter	37 224	37 080	-0.4	298 137	305 725	2.5	Beurre
Dauermilchwaren	24 937	25 624	2.8	198 677	176 842	-11.0	Conserves de lait
Käse	120 971	120 132	-0.7	740 257	749 094	1.2	Fromage
Quark	2 783	2 823	1.4	16 423	17 316	5.4	Séré
Andere Milchspezialitäten	9 832	10 609	7.9	57 420	60 682	5.7	Autres spécialités laitières
Andere Verwertung <sup>1</sup>	9 682	13 851	43.1	60 413	64 582	6.9	Autres mises en valeur <sup>1</sup>
<b>Total</b>	<b>262 992</b>	<b>267 937</b>	<b>1.9</b>	<b>1 744 992</b>	<b>1 749 993</b>	<b>0.3</b>	<b>Total</b>
Davon eingeführte Milch	2 313	2 255	-2.5	15 441	15 039	-2.6	Dont lait importé
Inland-Milch	260 678	265 685	1.9	1 729 551	1 734 954	0.3	Lait indigène

<sup>1</sup> Inklusive Gewichtsunterschiede

<sup>1</sup> Y compris des différences de poids

Trend der Milchverwertung nach Monat

Tendance de la mise en valeur du lait par mois

Über 12 Monate kumulierte Mengen; in Millionen Milchäquivalenten (MAV)

Quantités cumulées sur 12 mois ; en millions d'équivalents-lait (EVL)

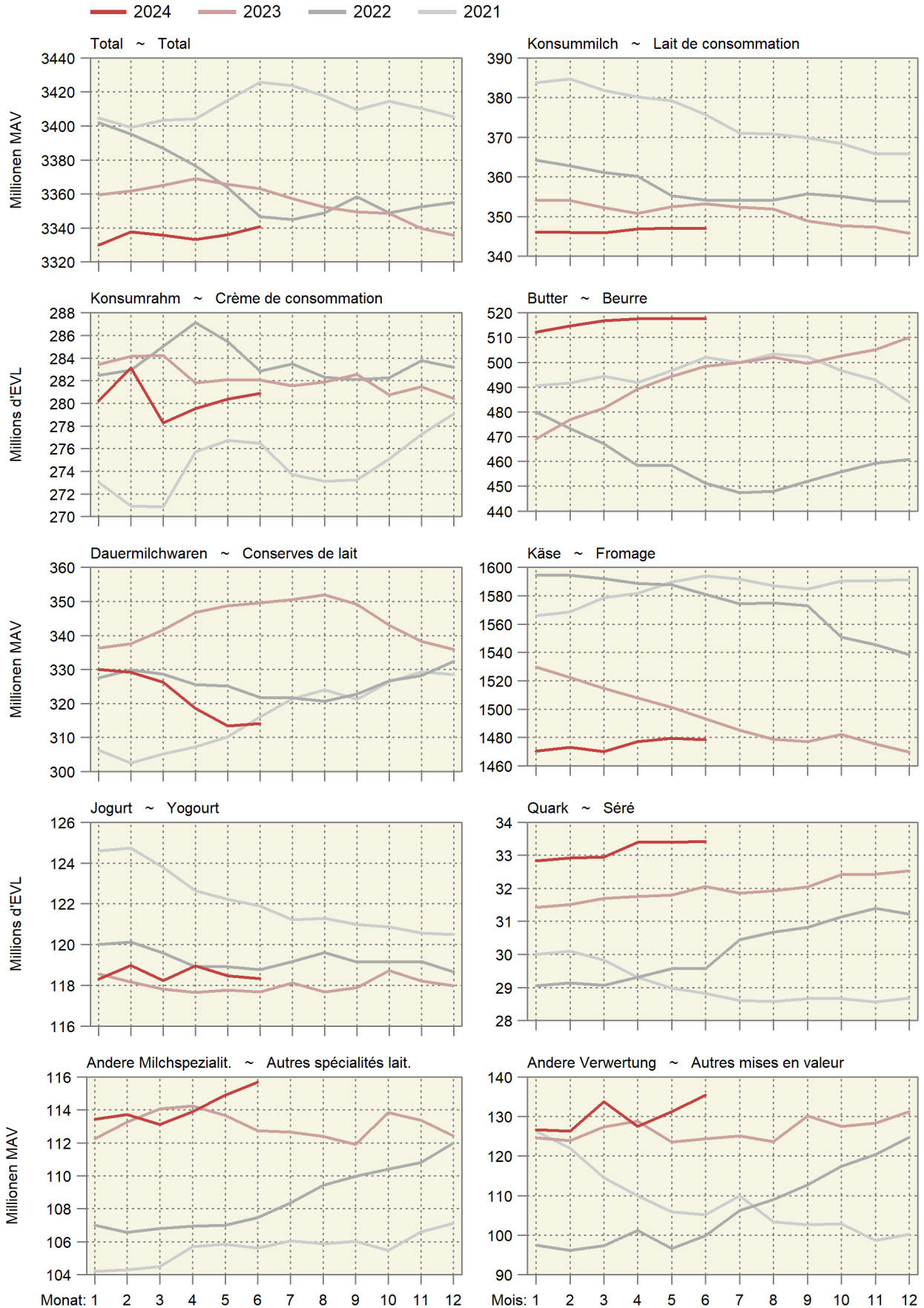

### 3.3 Produktion von Konsummilch nach Milchsorten Production de lait de consommation par catégorie

In Tonnen ~ En tonnes

Produkt	Juni			Januar - Juni			Produit
	Juin			Janvier - juin			
	2023	2024	%	2023	2024	%	
Konsummilch	31 681	31 001	-2.1	204 701	205 857	0.6	Lait de consommation
Rohmilch (Offenverkauf inkl. Direktvermarktung)	325	308	-5.2	2 437	2 383	-2.2	Lait cru (vente en vrac y compris la vente directe)
Fettangereicherte Milch past.	4	4	-	19	17	-10.5	Lait enrichi en matière grasse past.
Fettangereicherte Milch UHT	28	27	-3.6	168	160	-4.8	Lait enrichi en matière grasse UHT
Vollmilch past.	3 054	2 759	-9.7	18 740	18 262	-2.6	Lait entier past.
Vollmilch UHT	1 036	992	-4.2	7 224	7 307	1.1	Lait entier UHT
Standardisierte Vollmilch past. (3.5% Fett)	2 852	2 713	-4.9	17 709	17 630	-0.4	Lait entier standard. (3.5 % de m. g.) past.
Standardisierte Vollmilch UHT (3.5% Fett)	10 812	11 644	7.7	70 682	72 915	3.2	Lait entier standard. (3.5 % de m. g.) UHT
Teilentrahmte Milch past.	4 065	3 807	-6.3	25 778	25 122	-2.5	Lait partiellement écrémé past.
Teilentrahmte Milch UHT	8 905	7 887	-11.4	58 487	56 833	-2.8	Lait partiellement écrémé UHT
Trinkmagermilch past.	28	339	...	171	1 979	...	Lait écrémé past.
Trinkmagermilch UHT	572	521	-8.9	3 286	3 249	-1.1	Lait écrémé UHT

TSM Treuhand GmbH

TSM Fiduciaire Sàrl

#### Produktion von Konsummilch nach Verarbeitungsart

#### Production de lait de consommation selon le type de traitement

Helle Linien: 12-Monats-Mittel (Trend) ~ Lignes claires : Moyenne sur douze mois (tendance)

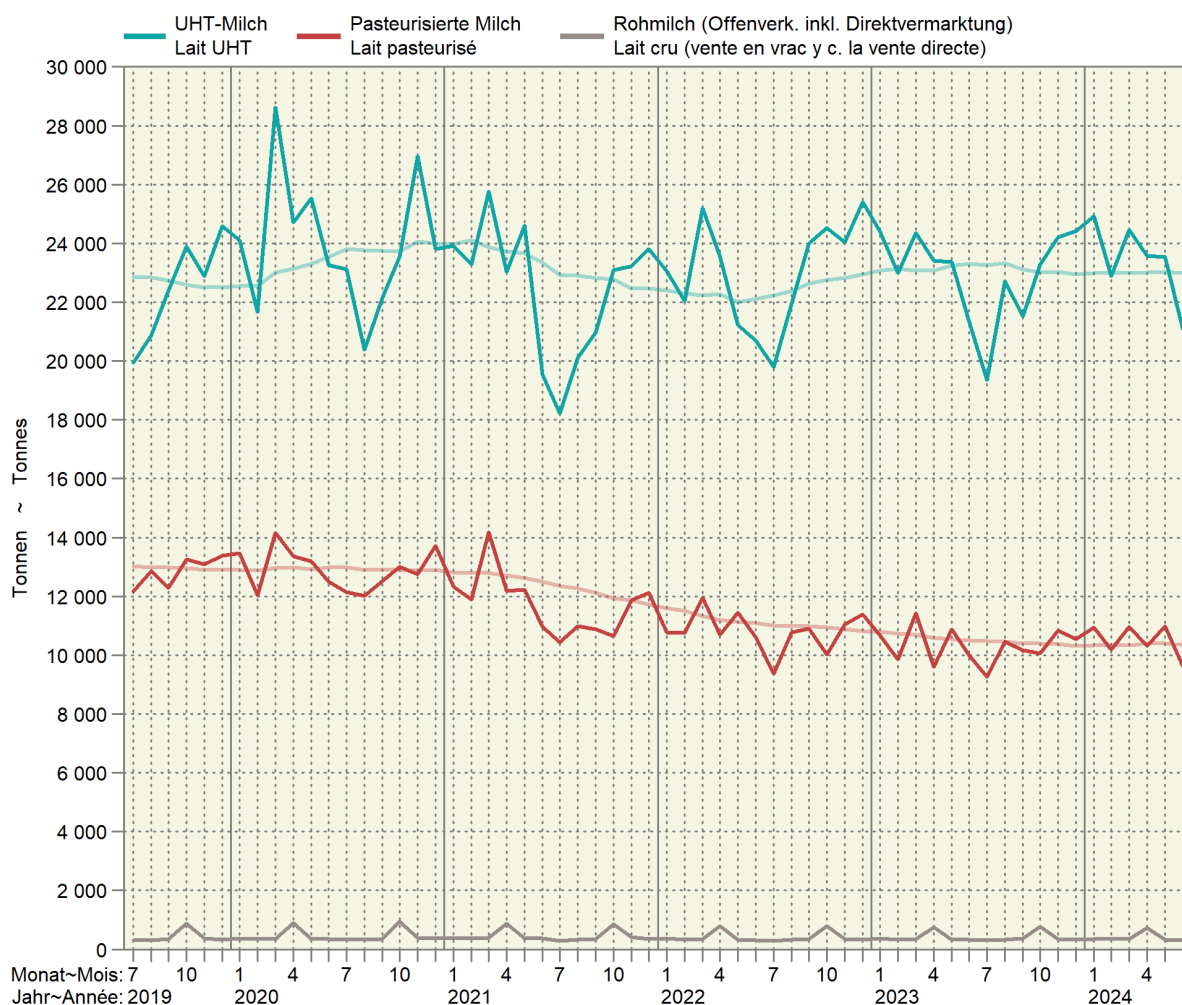

### 3.4 Produktion von Käse Production de fromage

Sortiert nach Vorjahresmengen; in Tonnen reifem Käse ~ Trié selon les quantités de l'année précédente ; en tonnes de fromage affiné

Produkt	Juni			Januar - Juni			Produit
	Juin			Janvier - juin			
	2023	2024	%	2023	2024	%	
Frischkäse	5 494	5 222	-5.0	31 554	32 222	2.1	Fromage frais
Mozzarella	2 461	2 207	-10.3	13 037	13 087	0.4	Mozzarella
Quark	1 649	1 624	-1.5	9 712	10 275	5.8	Séré
Übrige	1 384	1 391	0.5	8 804	8 859	0.6	Autres
Weichkäse	441	389	-11.8	2 695	2 710	0.6	Fromage à pâte molle
Weisseschimmelkäse	157	145	-7.6	1 042	1 040	-0.2	Fromage à croûte fleurie
Tomme	195	156	-20.0	997	990	-0.7	Tomme
Vacherin Mont-d'Or AOP	-	-	...	80	86	7.5	Vacherin Mont-d'Or AOP
Blau-, Grünenschimmelkäse	2	5	...	13	19	46.2	Fromage à pâte molle persillée
Anderer Weichkäse	86	83	-3.5	564	579	2.7	Autres fromages à pâte molle
Mager, viertelfett	1	1	-	6	6	-	Maigre, quart-gras
Halb- bis vollfett	68	64	-5.9	427	433	1.4	Demi-gras à gras
Überfett	17	18	5.9	131	140	6.9	Crème
Halbhartkäse	5 419	5 839	7.8	32 487	35 313	8.7	Fromage à pâte mi-dure
Schweizer Raclettekäse	1 619	1 507	-6.9	7 883	7 953	0.9	Raclette Suisse
Appenzeller ®	729	711	-2.5	3 760	4 215	12.1	Appenzeller ®
Tête de Moine AOP	270	292	8.1	1 345	1 437	6.8	Tête de Moine AOP
Vacherin Fribourgeois AOP	221	290	31.2	1 171	1 242	6.1	Vacherin Fribourgeois AOP
Walliser Raclettekäse AOP / Walliser Käse	163	153	-6.1	1 315	1 311	-0.3	Raclette du Valais AOP / Fromage du Valais
Tilsiter	201	179	-10.9	1 086	1 184	9.0	Tilsit
Bergkäse halbhart	159	179	12.6	1 270	1 291	1.7	Fromage de montagne à pâte mi-dure
Alpkäse halbhart	59	59	-	72	77	6.9	Fromage d'alpage à pâte mi-dure
Bündner Bergkäse	62	60	-3.2	507	500	-1.4	Fromage de montagne des Grisons
Mutschli	60	52	-13.3	328	316	-3.7	Mutschli
Jurakäse	35	36	2.9	355	328	-7.6	Fromage du Jura
St. Paulin Suisse	18	14	-22.2	108	91	-15.7	St. Paulin Suisse
Kaltgereifte Käse	20	4	-80.0	166	84	-49.4	Fromage affiné à froid
Halbhartkäse mit Schimmelbildung	23	23	-	95	98	3.2	Fromage à pâte mi-dure persillée
Schweizer Edamer	4	2	-50.0	14	10	-28.6	Edam suisse
Winzerkäse	2	2	-	13	10	-23.1	Fromage des vigneron
Anderer Halbhartkäse	1 297	1 510	16.4	9 365	9 933	6.1	Autres fromages à pâte mi-dure
Mager, viertelfett	7	15	...	368	310	-15.8	Maigre, quart-gras
Halb- bis vollfett	757	889	17.4	5 641	5 681	0.7	Demi-gras à gras
Überfett	533	606	13.7	3 356	3 942	17.5	Crème
Industrieware	415	702	69.2	3 200	4 849	51.5	Fromage industriel
Conveniencekäse	62	65	4.8	436	387	-11.2	Fromage semi-préparé
Hartkäse	4 740	4 585	-3.3	31 365	30 145	-3.9	Fromage à pâte dure
Le Gruyère AOP	2 401	2 430	1.2	16 233	15 830	-2.5	Le Gruyère AOP
Emmentaler AOP	1 025	969	-5.5	7 116	6 378	-10.4	Emmentaler AOP
Switzerland Swiss	574	511	-11.0	3 407	3 288	-3.5	Switzerland Swiss
Alpkäse hart	42	38	-9.5	816	52	-93.6	Fromage d'alpage à pâte dure
Anderer Hartkäse	698	637	-8.7	4 238	4 597	8.5	Autres fromages à pâte dure
Mager, viertelfett	237	245	3.4	2 354	1 691	-28.2	Maigre, quart-gras
Halb- bis vollfett	439	386	-12.1	1 400	2 848	...	Demi-gras à gras
Überfett	22	6	-72.7	484	58	-88.0	Crème
Extrahartkäse (Sbrinz)	144	133	-7.6	864	874	1.2	Fromage à pâte extra-dure (Sbrinz)
Spezialprodukte	169	146	-13.6	738	844	14.4	Produits spéciaux
Reiner Ziegenkäse	101	91	-9.9	403	527	30.8	Fromage pur chèvre
Reiner Schafkäse	38	32	-15.8	183	217	18.6	Fromage pur brebis
Reiner Büffelkäse	29	23	-20.7	130	99	-23.8	Fromage pur buffle
<b>Total</b>	<b>16 407</b>	<b>16 313</b>	<b>-0.6</b>	<b>99 882</b>	<b>102 108</b>	<b>2.2</b>	<b>Total</b>

### 3.5 Produktion von Konsumrahm Production de crème de consommation

In Tonnen ~ En tonnes

Produkt	Juni			Januar - Juni			Produit
	Juin			Janvier - juin			
	2023	2024	%	2023	2024	%	
Konsumrahmproduktion	5 059	4 816	-4.8	33 163	32 634	-1.6	Prod. de crème de consommation
Doppelrahm	68	60	-11.8	394	417	5.8	Double-crème
Vollrahm, 35 % Fett	2 729	2 548	-6.6	17 623	17 191	-2.5	Crème entière, 35 % de m. g.
Halbrahm	1 038	897	-13.6	6 766	6 917	2.2	Demi-crème
Kaffeerahm	1 224	1 311	7.1	8 380	8 109	-3.2	Crème à café

TSM Treuhand GmbH

TSM Fiduciaire Sàrl

### 3.6 Produktion, Aussenhandel, Lager und Verkäufe von Butter Production, commerce extérieur, stocks et ventes de beurre

In Tonnen ~ En tonnes

Produkt	Juni			Januar - Juni			Produit
	Juin			Janvier - juin			
	2023	2024	%	2023	2024	%	
Butterproduktion	2 734	2 612	-4.5	22 616	23 264	2.9	Production de beurre
Buttereinfuhr <sup>1</sup>	333	202	-39.2	3 672	1 068	-70.9	Importations de beurre <sup>1</sup>
Butterausfuhr <sup>1</sup>	2	0	-86.7	10	3	-70.6	Exportations de beurre <sup>1</sup>
Tiefkühlager am Monatsende	5 216	8 180	56.8				Stocks de beurre congelé à la fin du mois
Verkäufe <sup>2</sup>	3 074	2 897	-5.8	17 722	18 333	3.4	Ventes <sup>2</sup>

<sup>1</sup> Zolltarifnummern 405.0011 bis 405.9090<sup>2</sup> Verkäufe des Grosshandels; die Angaben wurden umgerechnet in Butter mit 82 % Fett.<sup>1</sup> Numéros de tarif douanier 405.0011 à 405.9090<sup>2</sup> Vente du commerce de gros ; les indications ont été converties en beurre avec 82 % de graisse.Branchenorganisation Butter (BO Butter);  
Bundesamt für Zoll und Grenzsicherheit (BAZG)Organisation sectorielle pour le beurre (OS Beurre);  
Office fédéral de la douane et de la sécurité des frontières (OFDF)



### 3.7 Fett- und Eiweissgehalt der Verkehrsmilch Teneur en matière grasse et protéines du lait commercialisé

Mediane der Gewichtsprozent ~ Médiane des poids en pour cent

Jahre	Jan	Feb	Mrz	Apr	Mai	Jun	Jul	Aug	Sep	Okt	Nov	Dez	Jahresmittel
Années	Jan	Fév	Mar	Avr	Mai	Jun	Jul	Aoû	Sep	Oct	Nov	Déc	Moyenne annuelle
Fettgehalt in % ~ Teneur en matière grasse en %													
2022	4.25	4.22	4.21	4.16	4.05	4.06	4.00	4.03	4.12	4.12	4.16	4.30	4.14
2023	4.24	4.26	4.21	4.17	4.12	4.06	4.05	4.06	4.07	4.11	4.26	4.33	4.16
2024	4.28	4.18	4.17	4.13	4.06	4.06							
Eiweissgehalt in % ~ Teneur en protéines en %													
2022	3.40	3.37	3.35	3.34	3.32	3.24	3.23	3.27	3.41	3.46	3.46	3.49	3.36
2023	3.43	3.49	3.38	3.38	3.36	3.27	3.24	3.28	3.34	3.43	3.48	3.47	3.38
2024	3.42	3.35	3.36	3.35	3.35	3.29							

Suisselab AG Zollikofen; TSM Treuhand GmbH

Suisselab SA Zollikofen ; TSM Fiduciaire Sàrl

### Fett- und Eiweissgehalt der Verkehrsmilch Teneur en matière grasse et en protéines du lait commercialisé

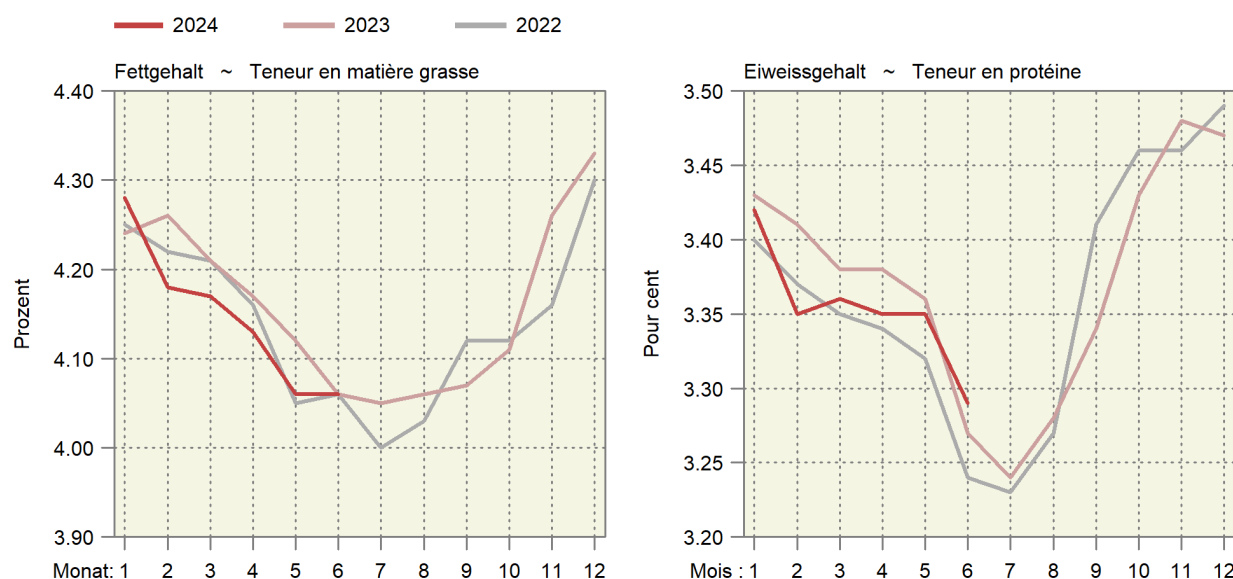

### 3.8 Qualitätskontrolle der Milch Contrôle de la qualité du lait

Monate	Anzahl Proben <sup>1</sup>	Proben ohne Beanstandungen, in % ~ Épreuves sans réclamations, en %						
Mois	Nombre d'épreuves <sup>1</sup>	Keimzahl		Somatische Zellen		Hemmstoffe		
		Nombre de germes		Cellules somatiques		Subst. inhibitrices		
	2023	2024	2023	2024	2023	2024	2023	2024
Jan ~ Jan	33 219	32 362	99.40	99.43	97.95	98.18	99.90	99.94
Feb ~ Fév	33 195	32 366	99.42	99.43	98.41	98.31	99.93	99.91
Mrz ~ Mar	33 036	32 281	99.46	99.45	98.41	98.34	99.93	99.93
Apr ~ Avr	33 130	32 425	99.44	99.45	98.15	97.84	99.94	99.95
Mai ~ Mai	32 856	31 803	99.06	99.31	95.71	97.72	99.96	99.96
Jun ~ Jun	30 207	29 520	99.07	99.02	93.97	96.46	99.89	99.96
Jul ~ Jul	29 108		99.16		92.09		99.84	
Aug ~ Aoû	29 146		99.09		95.18		99.91	
Sep ~ Sep	30 638		99.10		95.24		99.87	
Okt ~ Oct	32 192		99.26		96.42		99.89	
Nov ~ Nov	32 546		99.49		97.35		99.91	
Dez ~ Déc	32 268		99.43		97.86		99.93	

<sup>1</sup> Auf Keimzahl geprüfte Proben. Die Anzahl der auf Zellzahlen geprüften Proben bewegt sich in einem ähnlichen Bereich.

<sup>1</sup> Total des échantillons contrôlés pour la charge en germes. Le nombre des échantillons pour le contrôle du nombre de cellules est d'une grandeur comparable.

Suisselab AG Zollikofen; TSM Treuhand GmbH

Suisselab SA Zollikofen ; TSM Fiduciaire Sàrl

## 4. Viehwirtschaft ~ Production animale

Der Milchkuhbestand nahm im Juli nur minim ab, der gesamte Kuhbestand nahm im Juli sogar um 0,4% zu (Tabelle 4.1). Dies erklärt unter anderem die aktuell leicht zunehmende Milchproduktion. Im Juli wurde viel Grossvieh (Stiere, Ochsen, Rinder und Kühe) geschlachtet (Tabelle 4.4). Die Schweineschlachtungen nahmen gegenüber dem Vorjahr um 8,8% zu. Rückläufig waren die Schlachtungen von Schafen, Ziegen und Equiden. Auch im Juli war das durchschnittliche Schlachtgewicht der Schweine wie schon in den drei vorhergehenden Monaten vergleichsweise hoch (Tabelle 4.5). Die Inlandproduktion von Rindfleisch nahm im Juli im Vergleich zum Vorjahr um 6,3% zu (Tabelle 4.7). Die Kalbfleischproduktion war konstant, während die Schweinefleischproduktion um 9,9% zunahm. Schaffleisch wurde 2,3% weniger als im Vorjahr produziert. Es deutet einiges darauf hin, dass die Produktion mengenmässig den Tiefpunkt des Schweinezyklus erreicht haben könnte. Die Schlachtgeflügelproduktion wuchs im Juli mit +17,5% im Vergleich zum Vorjahr besonders stark (Tabelle 4.9). Kumuliert beträgt die Zunahme immerhin noch 6,2%. Gleichzeitig nahmen die Importe von Geflügelfleisch relativ betrachtet noch stärker zu als die Inlandproduktion. Auf einem etwas tieferen Niveau nahm die Eierproduktion zu, dafür jedoch sehr kontinuierlich mit einer Zunahme um 2,4% im Juli und um 2,6% kumuliert (Tabelle 4.10).

Le nombre de vaches laitières n'a que très peu diminué en juillet, le nombre total de vaches a même augmenté de 0,4% en juillet (tableau 4.1). Cette évolution explique entre autres le léger redressement que connaît la production laitière à l'heure actuelle. En juillet, beaucoup de gros bétail (taureaux, bœufs, génisses et vaches) a été abattu (tableau 4.4). Les abattages de porcs ont augmenté de 8,8% en glissement annuel. Par contre, les abattages de moutons, de chèvres et d'équidés ont accusé un recul. Toujours en juillet, le poids mort (PM) moyen des porcs était relativement élevé, comme au cours des trois mois d'avant (tableau 4.5). La production indigène de viande de bœuf a progressé de 6,3% par rapport à l'année précédente (tableau 4.7). La production de viande de veau est restée constante, tandis que celle de viande de porc a augmenté de 9,9%. La production de viande de mouton a baissé de 2,3% en glissement annuel. Tout laisse à penser que les volumes de production pourraient avoir atteint le point le plus bas du cycle du porc. En juillet 2024, la production de volailles d'abattage a connu la croissance particulièrement marquée de 17,5% par rapport à juillet 2023 (tableau 4.9) contre 6,2% en cumulé. En parallèle et en chiffres relatifs, les importations de viande de volaille ont augmenté encore plus fortement que la production indigène. La production d'œufs a évolué à un niveau relativement faible, mais de manière très continue, affichant une hausse de 2,4% en juillet et de 2,6% en cumulé (tableau 4.10).

Tierische Produktion als 12-Monats-Summe

Production animale cumulée sur 12 mois

Rechts oben: Änderung in Prozent im letzten Monat gegenüber dem Vorjahresmonat

En haut à droite : changement en pour cent dans le dernier mois par rapport au mois de l'année précédente

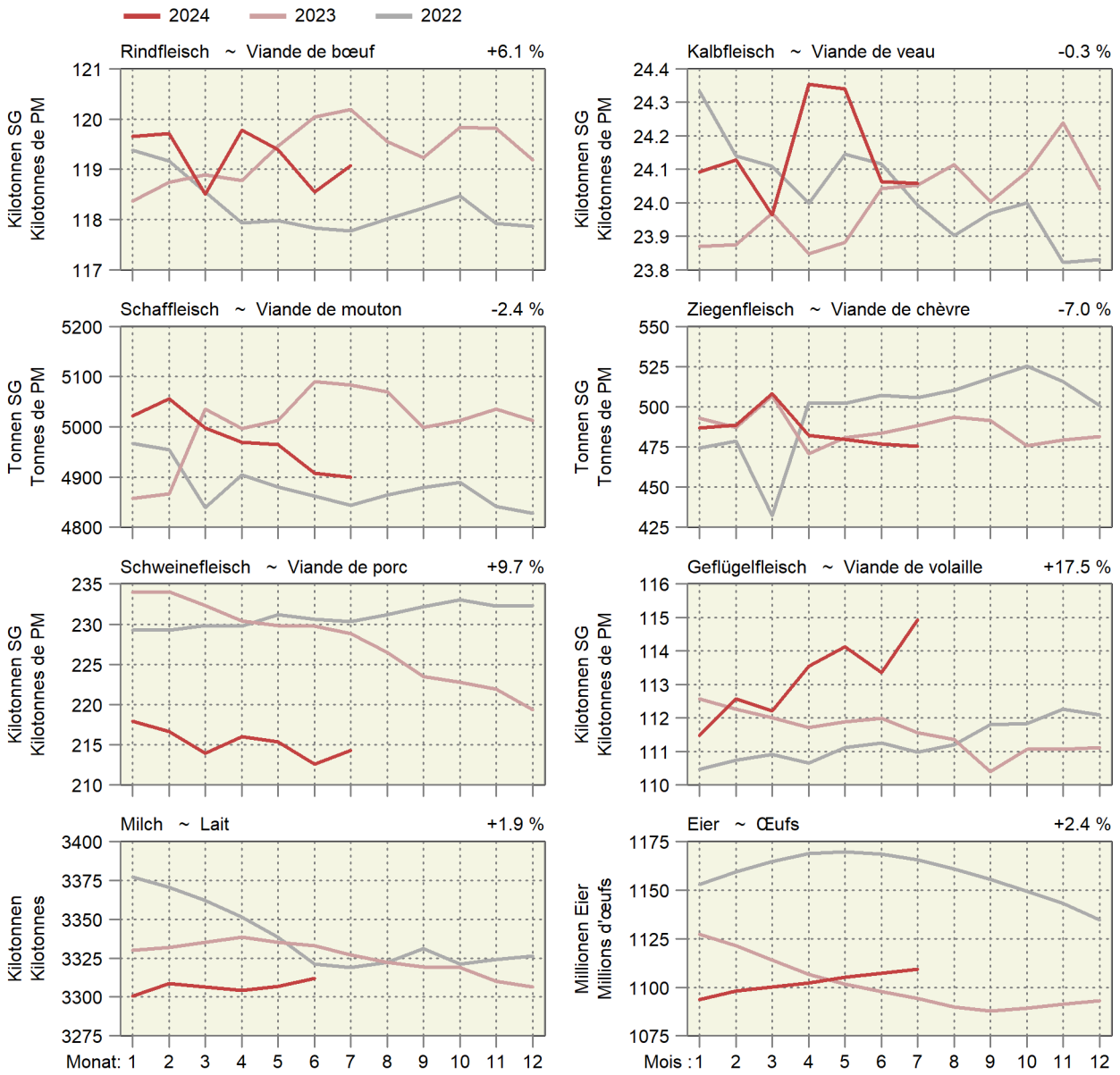

### 4.1 Angaben aus der Tierverkehrsdatenbank für Rindvieh Indications de la banque de données sur le trafic des animaux pour bovins

Bestand am Monatsende. Aufgrund der frühen Auswertung werden nicht alle Geburten erfasst. Dadurch wird auch der Kuhbestand etwas zu tief geschätzt.  
Effectif à la fin du mois. Suite à l'évaluation précoce des données, les vêlages ne sont pas enregistrés complètement. Par conséquent, l'effectif des vaches est légèrement trop petit.

Jahr	Monat	Gesamtbestand				Geburten	Linearer Trend in Tieren pro Tag		
Année	Mois	Effectif total				Naissances	Trend linéaire en animaux par jour		
		Total	Kühe <sup>1</sup>	Milchkühe	Andere Kühe		Gesamtbestand	Milchkühe	Andere Kühe
		Total	Vaches <sup>1</sup>	Vaches laitières	Autres vaches		Effectif total	Vaches laitières	Autres vaches
2023	Jan	1 535 434	675 960	534 904	141 056	63 836	13	-26	7
	Feb	1 534 375	675 347	533 886	141 461	54 491	5	-29	7
	Mrz	1 528 324	672 860	531 257	141 603	55 949	1	-30	7
	Apr	1 524 064	670 261	528 097	142 164	45 081	17	-28	9
	Mai	1 495 877	662 709	521 647	141 062	39 758	-12	-31	9
	Jun	1 491 249	660 676	518 453	142 223	40 157	0	-31	13
	Jul	1 485 098	656 998	514 496	142 502	43 444	-6	-32	14
	Aug	1 486 602	655 782	512 681	143 101	52 987	-3	-27	16
	Sep	1 491 694	660 430	516 820	143 610	61 335	-0	-26	17
	Okt	1 513 788	667 832	521 902	145 930	75 917	1	-24	20
	Nov	1 518 905	670 293	523 816	146 477	69 955	-5	-20	19
	Dez	1 533 570	675 827	528 413	147 414	65 266	4	-16	19
2024	Jan	1 534 708	676 888	529 080	147 808	65 543	-2	-16	18
	Fév	1 537 313	678 151	530 830	147 321	58 453	8	-8	16
	Mar	1 533 079	676 244	528 749	147 495	53 469	13	-7	16
	Avr	1 519 980	672 478	525 372	147 106	47 210	-11	-7	14
	Mai	1 500 945	666 841	520 745	146 096	43 074	14	-2	14
	Jun	1 489 398	662 753	517 223	145 530	34 384	-5	-3	9
	Jul	1 484 767	659 642	514 049	145 593	42 154	-1	-1	8

<sup>1</sup> Bestand der weiblichen Tiere mit mindestens einer gemeldeten Geburt, am Monatsende

<sup>1</sup> Effectif des animaux femelles avec au moins un vêlage, à la fin du mois

#### Kuhbestand Effectif de vaches

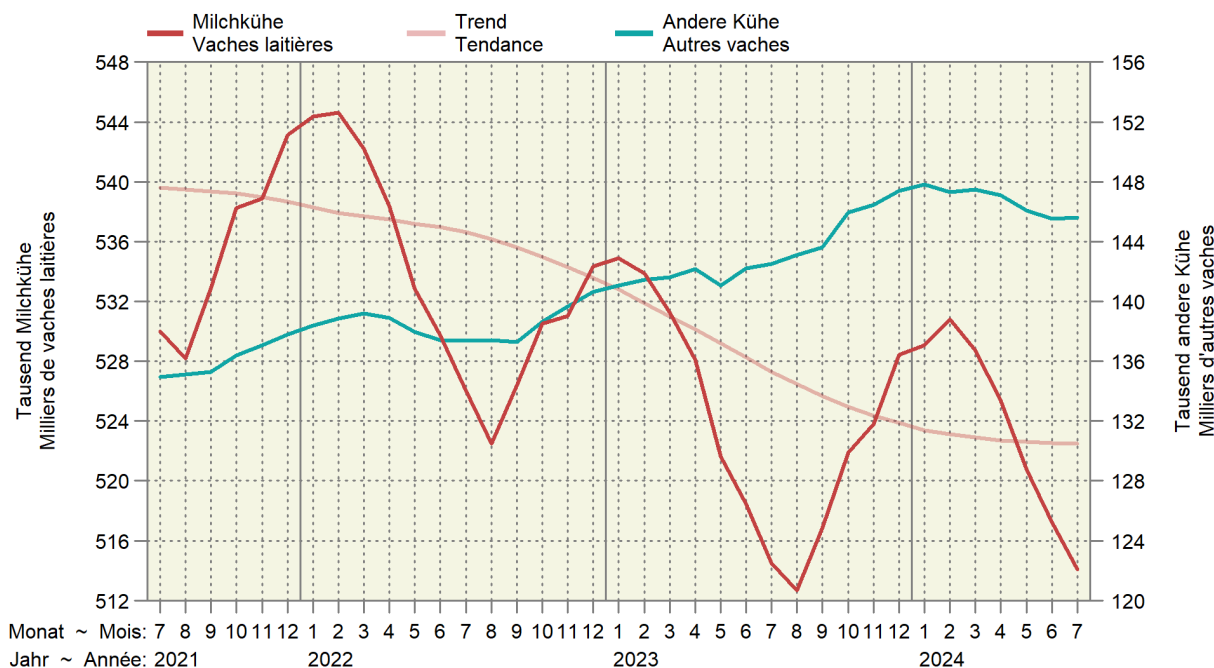

## 4.2 Rindviehbestand nach Alter und Geschlecht Effectif bovin selon âge et sexe

Bestand am Monatsende; Anzahl Geburten nach Meldemonat  
Effectif à la fin du mois ; nombre de naissances selon le mois de la déclaration

Jahr Année	Monat Mois	Alter ~ Âge								Total
		≤ 1 Jahr ~ ≤ 1 an		1 - 2 Jahre ~ 1 - 2 ans		2 - 3 Jahre ~ 2 - 3 ans		> 3 Jahre ~ > 3 ans		
		Männlich	Weiblich	Mâles	Femelles	Männlich	Weiblich	Mâles	Femelles	
2023	Jan	208 498	296 059	38 254	222 219	5 510	169 684	4 307	590 903	1 535 434
	Feb	206 686	294 821	39 053	222 396	5 503	170 918	4 374	590 624	1 534 375
	Mrz	202 788	294 131	38 704	222 551	5 374	171 102	4 412	589 262	1 528 324
	Apr	201 183	294 412	37 484	222 593	5 357	171 209	4 457	587 369	1 524 064
	Mai	193 004	288 627	34 569	219 481	4 992	168 838	4 406	581 960	1 495 877
	Jun	190 679	290 011	31 576	219 854	4 823	169 491	4 356	580 459	1 491 249
	Jul	188 732	289 162	30 389	218 479	4 758	169 960	4 375	579 243	1 485 098
	Aug	189 101	288 520	30 600	218 227	4 827	171 027	4 420	579 880	1 486 602
	Sep	192 901	289 553	32 260	215 033	4 953	170 518	4 484	581 992	1 491 694
	Okt	200 673	291 960	35 054	217 821	5 211	173 049	4 510	585 510	1 513 788
	Nov	203 020	291 554	35 690	218 465	5 278	173 775	4 512	586 611	1 518 905
	Dez	207 700	293 170	37 552	219 967	5 459	174 927	4 596	590 199	1 533 570
2024	Jan	208 063	294 535	37 490	219 901	5 382	174 550	4 534	590 253	1 534 708
	Fév	207 967	295 551	38 305	219 847	5 311	174 442	4 536	591 354	1 537 313
	Mar	205 181	294 589	38 275	219 689	5 346	174 078	4 602	591 319	1 533 079
	Avr	200 808	293 271	35 776	218 440	5 179	173 275	4 582	588 649	1 519 980
	Mai	195 275	291 002	33 133	215 537	5 069	172 774	4 473	583 682	1 500 945
	Jun	190 972	288 081	31 209	215 337	4 936	172 770	4 421	581 672	1 489 398
	Jul	189 120	288 000	30 246	214 821	4 878	172 186	4 414	581 102	1 484 767

Identitas AG, Tierverkehrsdatenbank

Identitas AG, banque de données sur le trafic des animaux

### Entwicklung der Bestände weiblicher Tiere nach Altersklasse Évolution des effectifs des femelles par classe d'âge

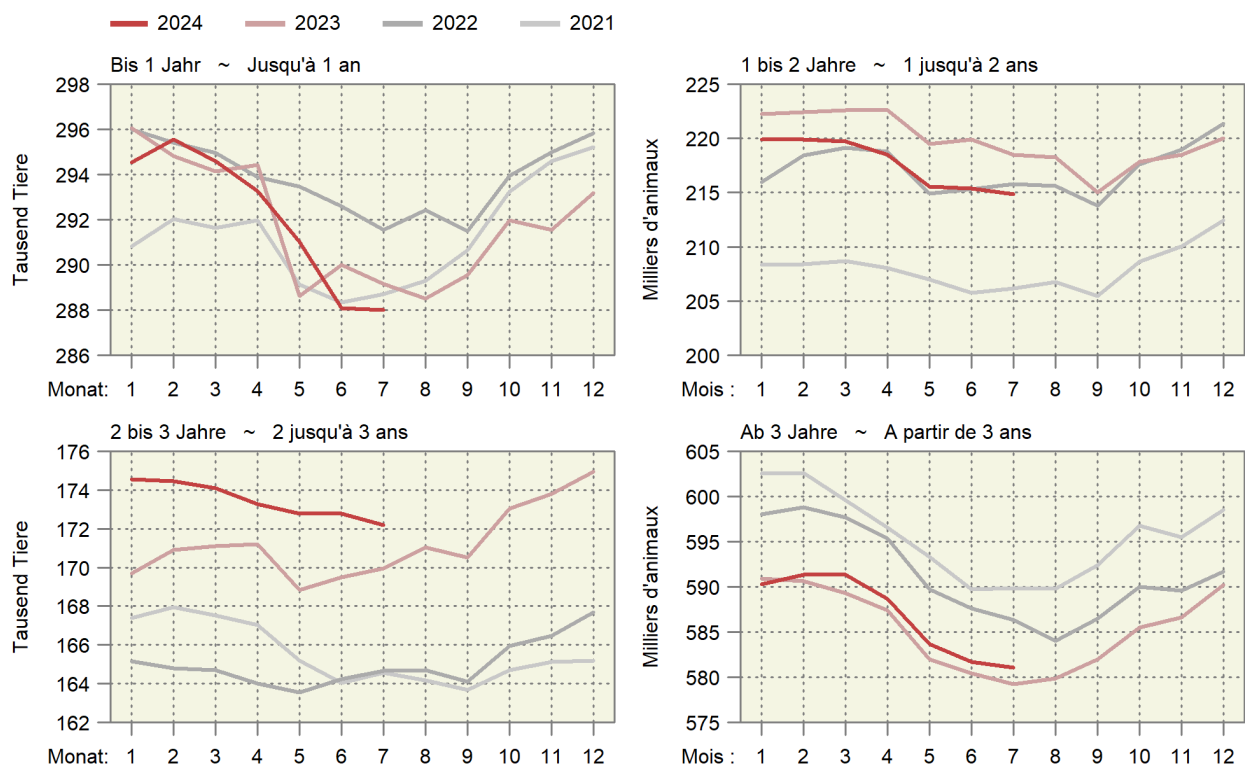

### 4.3 Schlachtvielmärkte der Proviande Marchés du bétail de boucherie de Proviande

Anzahl Märkte und aufgeführte Tiere  
Nombre de marchés et d'animaux amenés

Jahre	Monate	Rindvieh (Grossvieh) Bovins (gros bétail)		Schafe Moutons	
		Märkte	Auffuhr	Märkte	Auffuhr
Années	Mois	Marchés	Amenée	Marchés	Amenée
2023	Januar ~ Janvier	55	4 854	22	4 336
	Februar ~ Février	50	4 319	26	5 805
	März ~ Mars	55	4 697	34	8 583
	April ~ Avril	49	4 184	23	5 044
	Mai ~ Mai	57	5 123	26	6 176
	Juni ~ Juin	46	3 477	19	5 293
	Juli ~ Juillet	47	3 957	7	1 954
	August ~ Août	50	4 629	25	4 642
	September ~ Septembre	51	4 331	32	6 935
	Oktober ~ Octobre	63	6 439	32	6 980
	November ~ Novembre	58	5 825	24	4 922
	Dezember ~ Décembre	42	3 436	18	4 174
Total		623	55 271	288	64 844
2024	Januar ~ Janvier	57	5 255	23	4 608
	Februar ~ Février	50	4 393	24	4 748
	März ~ Mars	51	4 349	28	7 719
	April ~ Avril	59	4 927	26	5 767
	Mai ~ Mai	52	4 421	21	4 474
	Juni ~ Juin	47	3 620	21	4 530
	Juli ~ Juillet	49	4 274	7	1 228

Proviande

Proviande

#### Auffuhren auf den Schlachtvielmärkten der Proviande

#### Animaux amenés aux marchés de Proviande

Anzahl Tiere nach Jahr und Woche ~ Nombre d'animaux par année et semaine

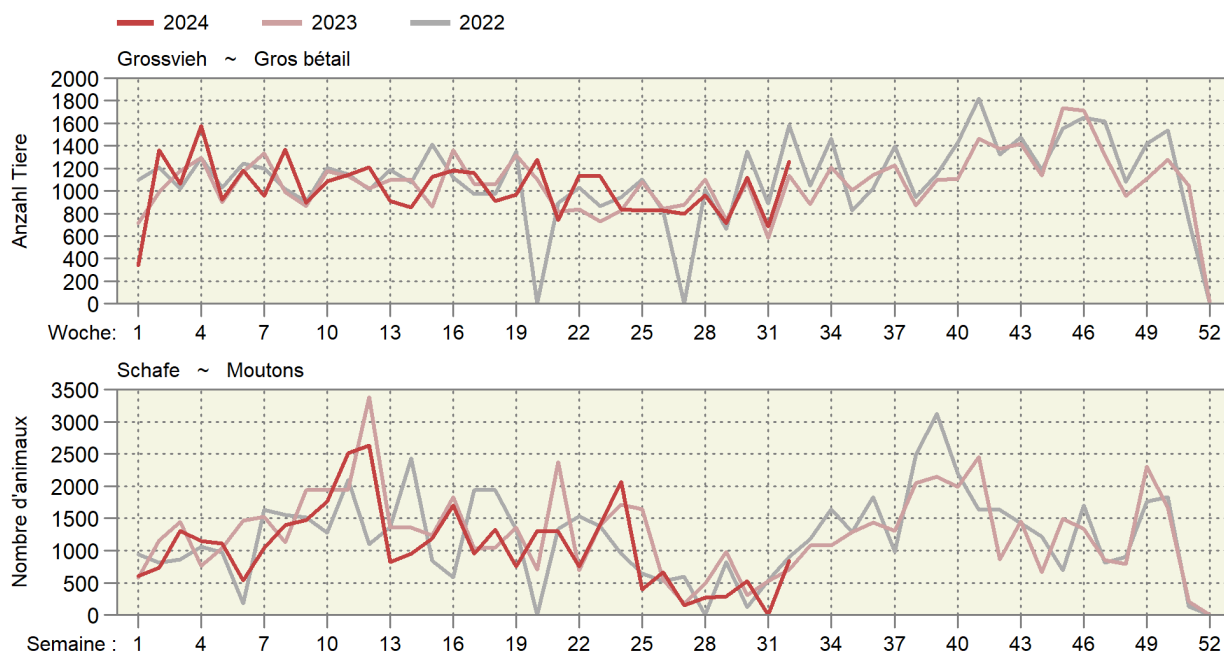

### 4.4 Provisorische Schlachtviehstatistik des inländischen Gross- und Kleinviehs Statistique provisoire du gros et petit bétail de boucherie indigène

Ohne Hofschlachtungen in Stück; geniessbar und ungeniessbar  
Sans abattages à la ferme, en pièces; propres ou impropres à la consommation

Monate	Stiere <sup>1</sup>		Ochsen		Rinder		Kühe		Kälber	
Mois	Taureaux <sup>1</sup>		Bœufs		Génisses		Vaches		Veaux	
	2023	2024	2023	2024	2023	2024	2023	2024	2023	2024
Jan	9 346	9 129	4 420	4 808	8 743	9 177	14 425	15 397	15 686	16 506
Feb	8 437	8 146	3 910	4 550	8 152	8 077	12 475	12 608	15 969	16 367
Mrz	9 716	8 435	4 871	4 565	9 060	8 021	12 571	11 435	19 756	18 245
Apr	8 436	9 789	3 712	4 458	7 313	8 555	10 265	11 382	16 193	18 936
Mai	9 515	9 139	4 393	4 501	8 654	8 187	11 181	10 950	17 849	17 647
Jun	9 095	8 089	4 290	4 004	7 731	7 115	10 089	9 181	17 406	15 112
Jul	7 700	8 063	3 701	4 004	6 991	7 238	10 938	11 924	13 850	13 776
Aug	8 252		3 975		7 229		12 299		14 753	
Sep	7 845		3 824		7 186		12 639		13 217	
Okt	9 093		4 386		8 949		16 171		13 672	
Nov	10 115		5 881		11 698		16 337		16 264	
Dez	7 981		3 864		7 845		11 926		15 156	
<b>Jahr</b>	<b>105 531</b>		<b>51 227</b>		<b>99 551</b>		<b>151 316</b>		<b>189 771</b>	
Jan - Jul	62 245	60 790	29 297	30 890	56 644	56 370	81 944	82 877	116 709	116 589
	Schweine		Schafe		Ziegen		Equiden		Junges Bankvieh <sup>2</sup>	
	Porcs		Moutons		Chèvres		Équidés		Jeune bétail d'étal <sup>2</sup>	
	2023	2024	2023	2024	2023	2024	2023	2024	2023	2024
Jan	226 705	215 678	16 959	17 607	1 264	1 324	116	114	6 728	6 992
Fév	198 143	186 035	16 183	17 770	1 910	2 075	67	70	5 771	6 246
Mar	211 288	181 577	29 222	27 085	8 539	11 371	65	77	6 424	5 878
Avr	173 325	194 812	19 091	18 015	7 875	4 401	51	73	4 954	5 829
Mai	204 437	196 103	18 516	18 127	5 667	4 633	62	62	5 852	6 214
Jun	205 528	174 083	20 059	17 612	3 040	2 779	51	45	6 385	5 660
Jul	194 832	212 056	13 693	13 344	1 516	1 492	45	40	5 964	6 642
Août	202 912		17 124		1 990		56		6 861	
Sep	197 300		20 027		2 407		57		6 221	
Oct	212 876		22 107		3 401		203		7 088	
Nov	210 264		21 333		3 197		235		8 257	
Déc	195 371		20 907		1 957		100		6 026	
<b>Année</b>	<b>2 432 981</b>		<b>235 221</b>		<b>42 763</b>		<b>1 108</b>		<b>76 531</b>	
Jan - jul	1 414 258	1 360 344	133 723	129 560	29 811	28 075	457	481	42 078	43 461
	Älteres Bankvieh <sup>3</sup>		Grosses Rindvieh		Männliche Kälber		Weibliche Kälber		Schlachtsauen	
	Bétail d'étal plus âgé <sup>3</sup>		Gros bétail bovin		Veaux mâles		Veaux femelles		Truies de réforme	
	2023	2024	2023	2024	2023	2024	2023	2024	2023	2024
Jan	15 781	16 122	36 934	38 511	9 973	10 605	5 713	5 901	1 457	1 697
Feb	14 728	14 527	32 974	33 381	10 798	10 646	5 171	5 721	1 090	1 339
Mrz	17 223	15 143	36 218	32 456	13 323	11 783	6 433	6 462	1 390	1 104
Apr	14 507	16 973	29 726	34 184	10 616	12 325	5 577	6 611	1 242	1 499
Mai	16 710	15 613	33 743	32 777	11 671	11 210	6 178	6 437	1 272	1 167
Jun	14 731	13 548	31 205	28 389	11 270	9 514	6 136	5 598	1 075	1 176
Jul	12 428	12 663	29 330	31 229	8 789	8 504	5 061	5 272	1 182	1 385
Aug	12 595		31 755		9 104		5 649		1 493	
Sep	12 634		31 494		8 082		5 135		1 331	
Okt	15 340		38 599		8 265		5 407		1 570	
Nov	19 437		44 031		9 911		6 353		1 592	
Dez	13 664		31 616		9 066		6 090		1 190	
<b>Jahr</b>	<b>179 778</b>		<b>407 625</b>		<b>120 868</b>		<b>68 903</b>		<b>15 884</b>	
Jan - Jul	106 108	104 589	230 130	230 927	76 440	74 587	40 269	42 002	8 708	9 367

<sup>1</sup> Inklusive alte Stiere (Kategorie MA)

<sup>2</sup> 8 bis 12 Monate alt

<sup>3</sup> Älter als 12 Monate

<sup>1</sup> Y inclus les vieux taureaux (catégorie MA)

<sup>2</sup> Agés de 8 à 12 mois

<sup>3</sup> Agés de plus de 12 mois

Inländische Schlachtungen nach Monat, in tausend Schlachtungen  
 Abattages indigènes par mois, en milliers d'abattages  
 In thousand Schlachtungen ~ En milliers d'abattages

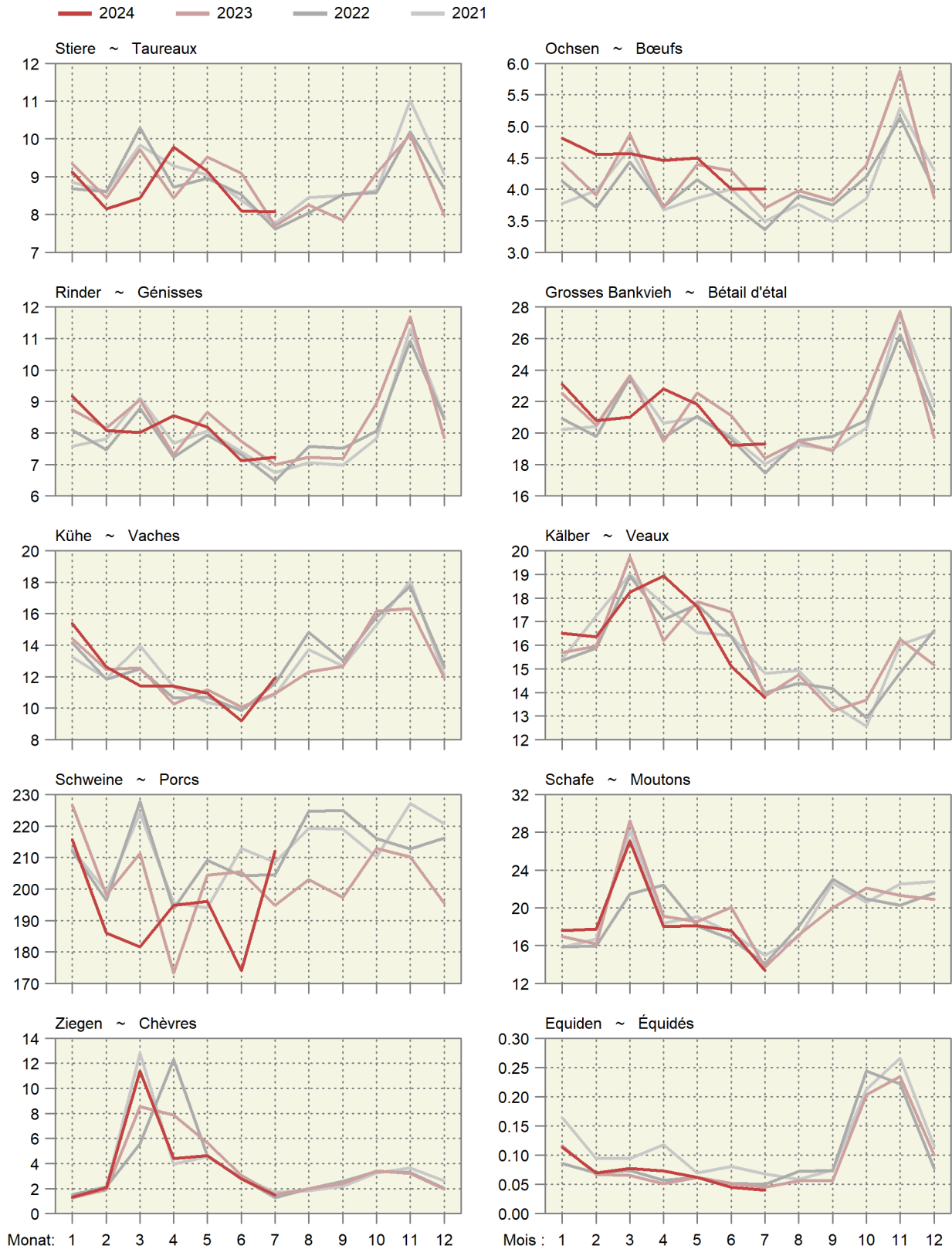



Inländische Schlachtungen über 12 Monate kumuliert  
 Abattages indigènes cumulés sur 12 mois  
 In tausend Schlachtungen ~ En milliers d'abattages

— 2024 — 2023 — 2022 — 2021

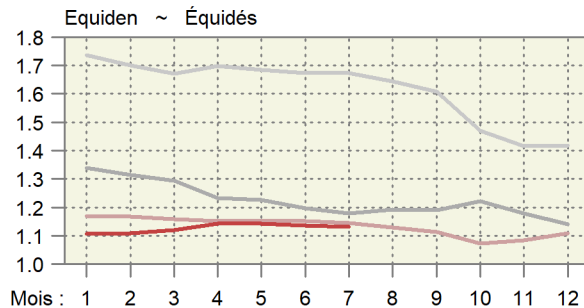
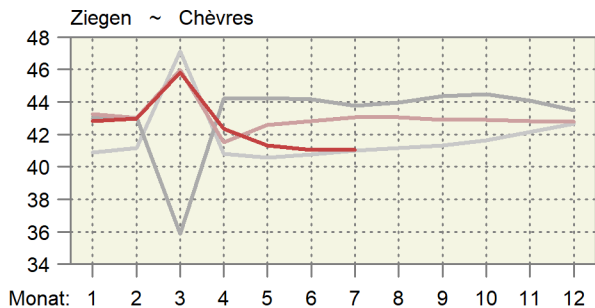
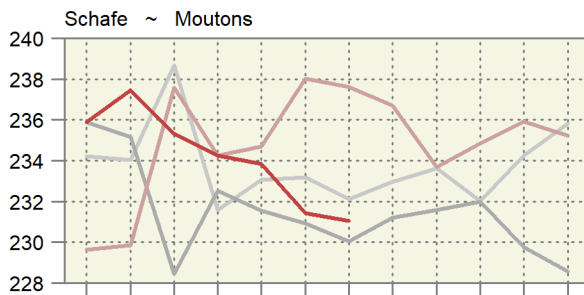
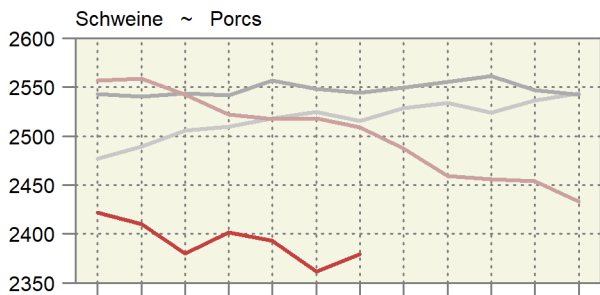
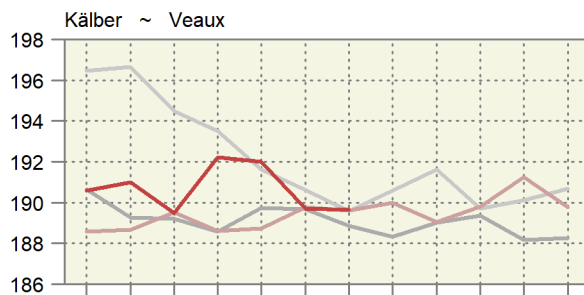
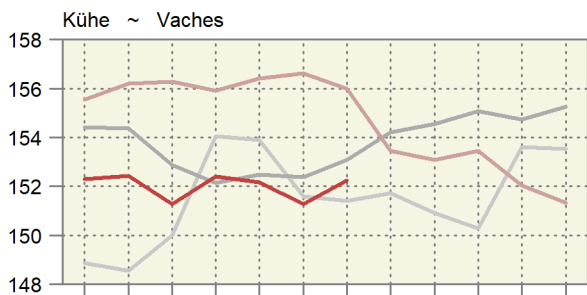
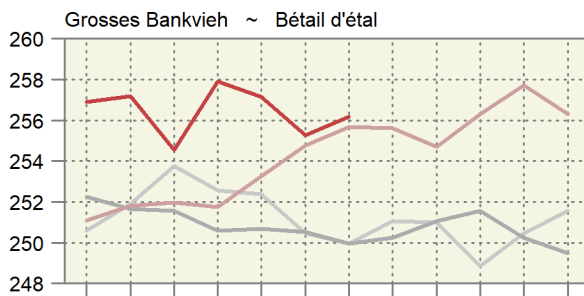
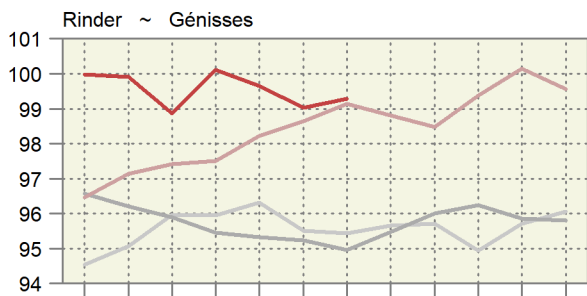
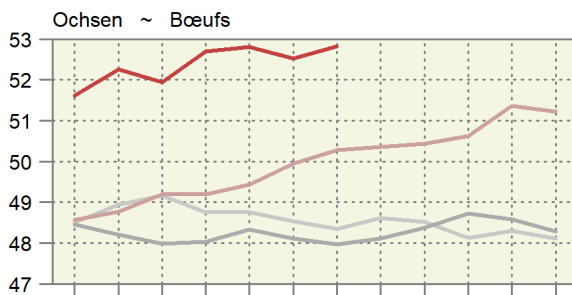
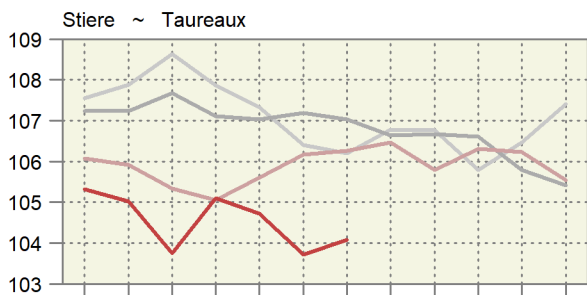

Monat: 1 2 3 4 5 6 7 8 9 10 11 12

Mois : 1 2 3 4 5 6 7 8 9 10 11 12

#### 4.5 Durchschnittsgewichte der Schlachtkörper inländischer Schlachttiere Poids moyens des carcasses du bétail de boucherie indigène

Kilogramm Schlachtgewicht je Tier ~ Kilogramme de poids mort par animal

Jahre	Monate	Stiere	Ochsen	Rinder	Kühe	Kälber	Schweine	Schafe	Ziegen
Années	Mois	Taureaux	Bœufs	Génisses	Vaches	Veaux	Porcs	Moutons	Chèvres
2021	Jan	300.4	261.8	268.1	320.3	127.4	91.5	21.5	10.1
	Fév	300.4	266.0	270.2	322.2	128.2	90.6	21.5	11.7
	Mar	301.8	268.5	271.9	324.8	129.6	90.2	20.6	8.0
	Avr	305.2	271.6	272.3	324.3	131.2	90.4	21.7	9.4
	Mai	304.6	270.6	271.2	322.7	130.5	89.9	21.7	9.9
	Jun	303.8	266.7	265.1	321.4	128.6	89.6	21.4	8.6
	Jul	303.5	267.4	266.9	315.2	128.5	89.1	21.0	10.9
	Aoû	302.2	261.7	265.3	310.6	129.4	89.6	20.9	13.1
	Sep	299.4	258.4	264.3	305.0	128.4	90.0	20.5	14.7
	Oct	298.1	255.7	262.9	304.6	126.4	90.4	21.0	15.0
	Nov	297.7	254.4	264.3	306.6	124.5	90.9	21.2	15.3
	Déc	296.2	254.3	263.8	309.7	121.3	90.1	20.6	14.6
2022	Jan	301.2	257.9	266.6	316.7	124.4	91.1	21.4	15.3
	Feb	302.6	264.4	268.7	319.9	126.9	91.6	21.6	13.2
	Mrz	302.8	264.5	267.7	318.6	128.6	91.4	21.7	10.1
	Apr	305.0	266.7	268.8	319.1	129.6	90.9	20.7	8.7
	Mai	305.2	264.9	267.5	318.1	130.2	90.3	21.5	9.7
	Jun	303.1	265.6	265.1	315.7	127.2	90.5	21.2	10.6
	Jul	300.4	261.6	263.3	310.2	127.0	89.2	21.0	13.2
	Aug	300.7	261.9	263.1	300.8	128.1	91.5	20.7	14.2
	Sep	298.7	257.7	262.6	299.1	126.9	91.9	20.8	15.3
	Okt	298.5	256.6	262.5	300.7	125.2	92.1	21.1	16.8
	Nov	298.7	253.7	263.2	303.2	122.5	93.4	20.9	14.1
	Dez	297.8	255.7	263.1	307.9	121.2	92.5	21.1	11.3
2023	Jan	301.7	260.6	266.9	312.6	124.4	92.5	21.8	12.3
	Fév	302.7	265.3	269.7	317.9	126.5	91.1	21.9	11.9
	Mar	304.9	272.8	271.4	319.6	127.9	90.5	21.7	8.9
	Avr	306.5	272.4	272.5	319.9	129.3	90.3	22.2	9.1
	Mai	307.5	274.3	272.2	318.0	131.2	89.7	21.8	9.7
	Jun	306.4	271.6	267.4	317.3	128.7	89.5	21.5	10.7
	Jul	303.7	269.3	267.4	311.3	129.2	88.9	21.1	14.3
	Aoû	301.2	266.1	265.7	308.7	129.2	89.7	21.0	16.9
	Sep	298.7	262.0	265.0	301.4	127.3	89.7	20.3	15.3
	Oct	301.4	257.6	263.4	302.0	124.8	90.1	20.6	12.1
	Nov	297.8	256.8	263.7	304.5	120.7	90.2	21.0	15.5
	Dez	297.5	254.1	262.5	308.4	119.8	89.5	20.7	12.9
2024	Jan	301.1	259.0	265.7	314.6	121.4	90.5	21.5	15.7
	Feb	301.6	265.6	267.7	316.1	125.6	90.3	21.9	11.8
	Mrz	304.2	266.3	269.5	316.6	129.6	90.3	21.3	8.4
	Apr	306.5	273.0	270.4	317.5	131.2	90.7	22.0	10.4
	Mai	305.0	267.6	268.6	316.3	132.0	90.4	22.0	11.3
	Jun	306.8	272.3	270.0	314.6	129.9	89.9	21.3	10.8
	Jul	302.1	267.6	265.2	311.3	129.5	89.6	21.1	13.5

Proviande, Klassifizierung; Berechnungen durch Agristat

Proviande, classification ; calculs par Agristat

Entwicklung der durchschnittlichen Schlachtgewichte

Évolution des poids morts moyens

In Kilogramm Schlachtgewicht pro inländisches Schlachttier nach Monat

En kilogrammes de poids mort par animal de boucherie indigène et par mois

— 2024 — 2023 — 2022 — 2021

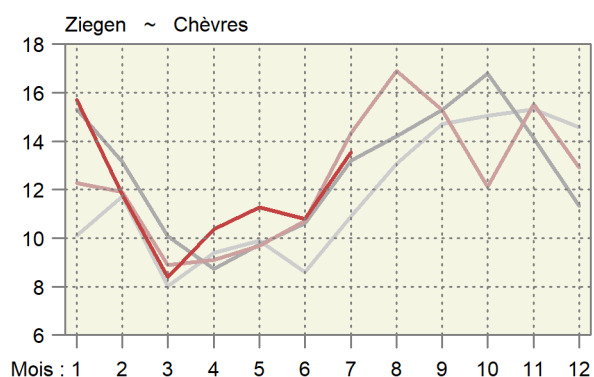
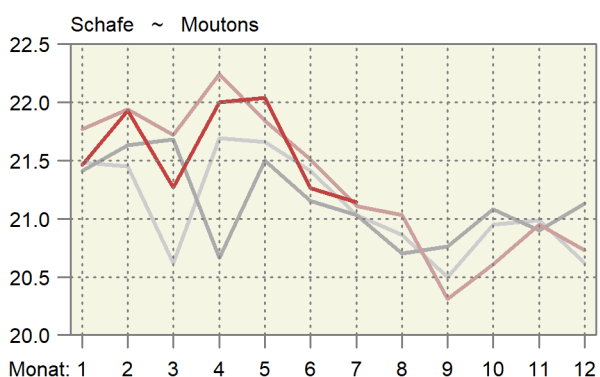
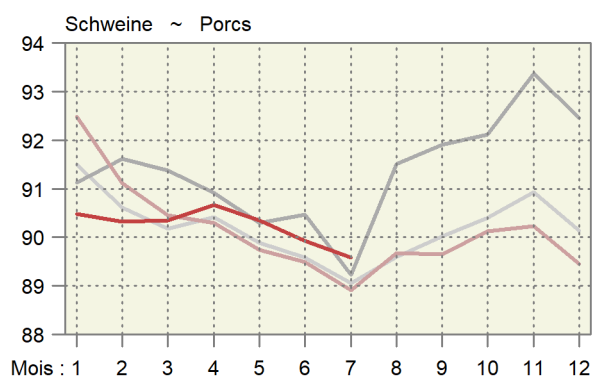
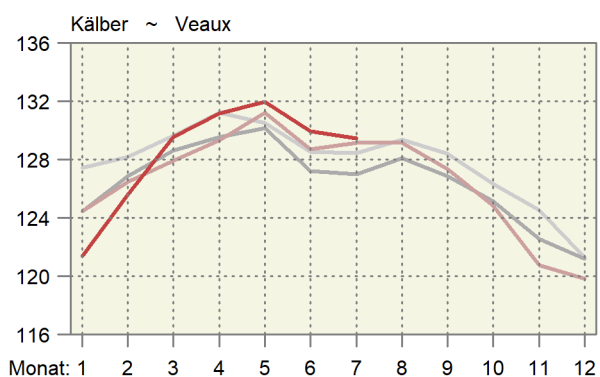
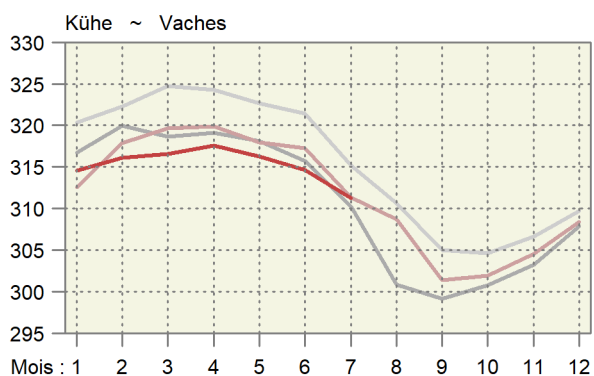
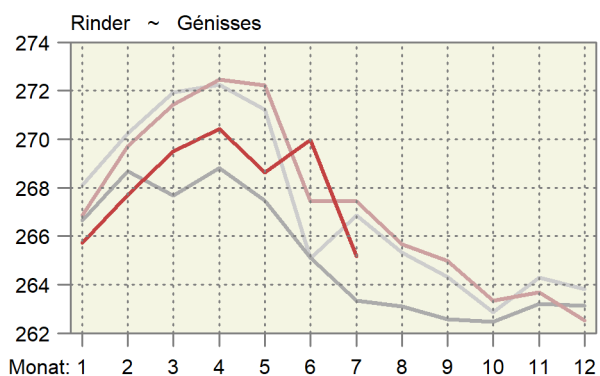
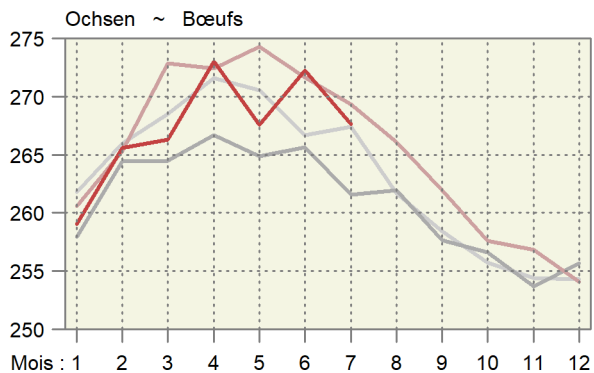
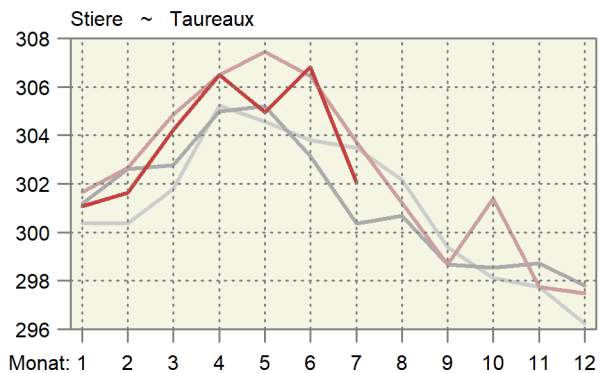

### 4.6 Fleischproduktion aus kontrollierten Schlachtungen von inländischem Gross- und Kleinvieh Production de viande des abattages contrôlés de gros et de petit bétail indigène

Tonnen Schlachtgewicht gemäss Definition der Schlachtgewichtsverordnung; geniessbar und ungeniessbar  
Poids mort, en tonnes, selon définition de l'ordonnance sur le pesage des animaux abattus ; propres ou impropres à la consommation

Monate	Stiere ~ Taureaux		Ochsen ~ Bœufs		Rinder ~ Génisses		Kühe ~ Vaches		Grossvieh ~ Gros bétail	
Mois	2023	2024 *	2023	2024 *	2023	2024 *	2023	2024 *	2023	2024 *
Jan	2 819	2 749	1 152	1 245	2 333	2 439	4 509	4 844	10 813	11 277
Feb	2 554	2 457	1 037	1 208	2 199	2 162	3 965	3 986	9 755	9 814
Mrz	2 962	2 566	1 329	1 216	2 459	2 162	4 018	3 620	10 768	9 564
Apr	2 586	3 000	1 011	1 217	1 993	2 314	3 283	3 614	8 873	10 145
Mai	2 925	2 787	1 205	1 204	2 356	2 199	3 555	3 463	10 042	9 654
Jun	2 787	2 482	1 165	1 090	2 068	1 921	3 201	2 888	9 221	8 381
Jul	2 339	2 435	997	1 072	1 870	1 919	3 405	3 711	8 610	9 138
Aug	2 486		1 058		1 920		3 796		9 260	
Sep	2 343		1 002		1 904		3 809		9 058	
Okt	2 740		1 130		2 357		4 883		11 110	
Nov	3 012		1 510		3 085		4 975		12 582	
Dez	2 374		982		2 059		3 678		9 093	
Jahr	31 927		13 578		26 602		47 079		119 186	
Jan - Jul	18 972	18 477	7 896	8 253	15 277	15 116	25 938	26 127	68 082	67 972

	Kälber ~ Veaux		Rindvieh ~ Bovins		Schweine ~ Porcs		Schafe ~ Moutons		Ziegen ~ Chèvres	
	2023	2024 *	2023	2024 *	2023	2024 *	2023	2024 *	2023	2024 *
Jan	1 952	2 003	12 765	13 280	20 967	19 515	369	378	16	21
Fév	2 020	2 055	11 775	11 869	18 054	16 804	355	390	23	24
Mar	2 527	2 364	13 296	11 927	19 112	16 404	635	576	76	95
Avr	2 094	2 484	10 967	12 629	15 651	17 662	425	396	72	46
Mai	2 342	2 329	12 384	11 983	18 347	17 718	405	400	55	52
Jun	2 241	1 964	11 462	10 345	18 394	15 656	432	375	33	30
Jul	1 789	1 784	10 399	10 921	17 321	18 997	289	282	22	20
Aoû	1 906		11 166		18 196		360		34	
Sep	1 683		10 741		17 690		407		37	
Oct	1 707		12 817		19 185		456		41	
Nov	1 964		14 546		18 973		447		50	
Déc	1 816		10 909		17 476		433		25	
Année	24 040		143 227		219 366		5 013		482	
Jan - jul	14 965	14 982	83 047	82 954	127 847	122 755	2 909	2 797	295	289

Berechnet aufgrund der Schlachtungen gemäss Tabelle 4.4 und der Durchschnittsgewichte gemäss Tabelle 4.5

Calculé sur la base des abattages selon le tableau 4.4 et des poids moyens selon le tableau 4.5

Agristat

Agristat

### Fleischproduktion aus kontrollierten Schlachtungen von inländischem Gross- und Kleinvieh Production de viande des abattages contrôlés de gros et de petit bétail indigène

Über 12 Monate kumulierte Menge; in tausend Tonnen ~ Quantité cumulée sur 12 mois ; en milliers de tonnes

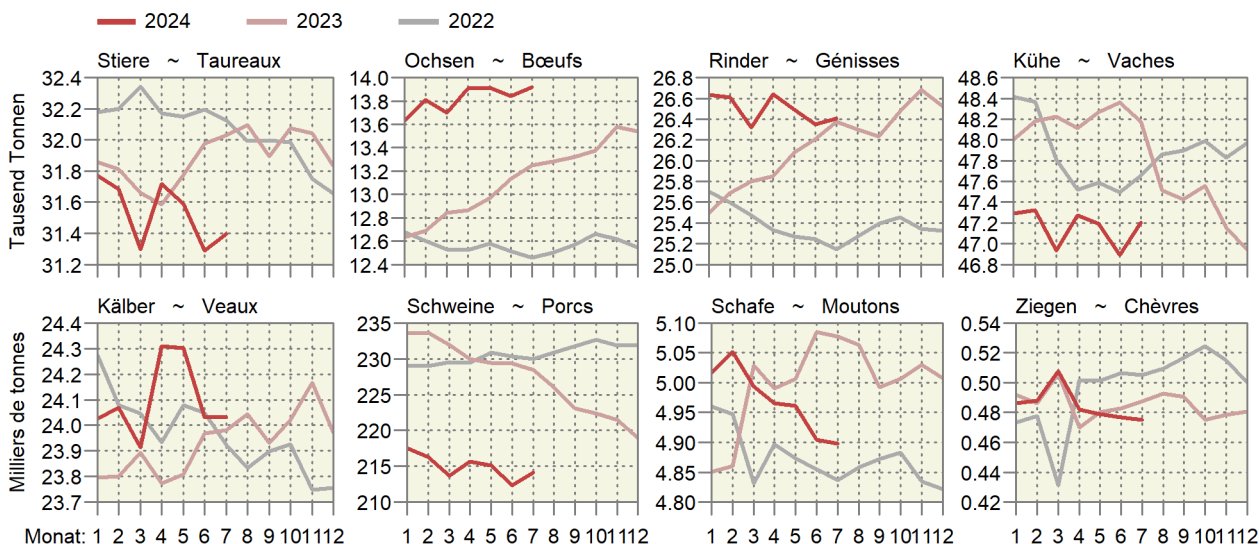

#### 4.7 Fleisch von Gross- und Kleinvieh, verkaufsfertig Viande de gros et de petit bétail, prête à la vente

In Tonnen verkaufsfertigem Fleisch, ohne Fleischanfall aus nicht kontrollierten Hofschlachtungen und Organteile.  
Für Einfuhr und Ausfuhr wurden Auszüge der folgenden Zollkapitel verwendet: 1 (Lebendvieh), 2, 16, 19, 21 (Fleisch).  
En tonnes de viande prête à la vente, sans viande d'abattages domestiques non contrôlés et sans abats comestibles.  
Pour l'exportation et l'importation, des extraits des chapitres suivants : 1 (animaux vivants), 2, 16, 19, 21 (viande).

	Juli			Januar - Juli			
	Juillet			Janvier - juillet			
	2023	2024 *	%	2023	2024 *	%	
<b>Rindfleisch (Grossvieh)</b>							<b>Viande de bœuf (gros bétail)</b>
Inlandproduktion	5 577	5 931	6.3	44 148	44 186	0.1	Production indigène
Einfuhr in Form von							Importations
Lebendvieh	19	21	9.5	189	168	-11.1	des animaux vivants
Fleisch	1 721	2 676	55.5	11 369	13 203	16.1	de viande
<b>Total</b>	<b>1 740</b>	<b>2 697</b>	<b>55.0</b>	<b>11 558</b>	<b>13 372</b>	<b>15.7</b>	<b>Total</b>
Ausfuhr	286	316	10.2	2 142	2 286	6.7	Exportations
Verfügbar	7 031	8 312	18.2	53 564	55 272	3.2	Disponible
%-Anteil der Einfuhr	24.7	32.4		21.6	24.2		Importation en %
<b>Kalbfleisch</b>							<b>Viande de veau</b>
Inlandproduktion	1 213	1 213	-0.0	10 147	10 188	0.4	Production indigène
Einfuhr in Form von							Importations
Lebendvieh	7	10	43.4	68	78	14.5	des animaux vivants
Fleisch	15	15	1.2	122	117	-4.2	de viande
<b>Total</b>	<b>21</b>	<b>25</b>	<b>14.8</b>	<b>189</b>	<b>194</b>	<b>2.5</b>	<b>Total</b>
Ausfuhr	0	0	-53.7	0	0	-56.6	Exportations
Verfügbar	1 234	1 237	0.3	10 335	10 382	0.4	Disponible
%-Anteil der Einfuhr	1.7	2.0		1.8	1.9		Importation en %
<b>Schweinefleisch</b>							<b>Viande de porc</b>
Inlandproduktion	12 794	14 058	9.9	94 431	90 839	-3.8	Production indigène
Einfuhr in Form von							Importations
Lebendvieh	10	5	-53.1	30	41	38.2	des animaux vivants
Fleisch	742	1 182	59.3	5 165	8 243	59.6	de viande
<b>Total</b>	<b>752</b>	<b>1 187</b>	<b>57.8</b>	<b>5 195</b>	<b>8 284</b>	<b>59.4</b>	<b>Total</b>
Ausfuhr	295	210	-28.7	5 799	1 295	-77.7	Exportations
Verfügbar	13 251	15 034	13.5	93 827	97 827	4.3	Disponible
%-Anteil der Einfuhr	5.7	7.9		5.5	8.5		Importation en %
<b>Schafffleisch</b>							<b>Viande de mouton</b>
Inlandproduktion	217	212	-2.3	2 179	2 098	-3.8	Production indigène
Einfuhr in Form von							Importations
Lebendvieh	-	-	...	-	-	...	des animaux vivants
Fleisch	454	423	-6.8	3 144	3 309	5.2	de viande
<b>Total</b>	<b>454</b>	<b>423</b>	<b>-6.8</b>	<b>3 144</b>	<b>3 309</b>	<b>5.2</b>	<b>Total</b>
Ausfuhr	0	0	-54.6	1	2	51.4	Exportations
Verfügbar	670	634	-5.3	5 322	5 405	1.5	Disponible
%-Anteil der Einfuhr	67.7	66.6		59.1	61.2		Importation en %
<b>Total Fleisch von Schlachttieren</b>							<b>Total de la viande</b>
Inlandproduktion	19 801	21 413	8.1	150 904	147 310	-2.4	d'animaux de boucherie
Einfuhr in Form von							Production indigène
Lebendvieh	36	36	-0.8	287	287	0.1	des animaux vivants
Fleisch	2 931	4 295	46.5	19 800	24 871	25.6	de viande
<b>Total</b>	<b>2 967</b>	<b>4 331</b>	<b>46.0</b>	<b>20 087</b>	<b>25 159</b>	<b>25.2</b>	<b>Total</b>
Ausfuhr	582	526	-9.6	7 942	3 583	-54.9	Exportations
Verfügbar	22 186	25 218	13.7	163 049	168 886	3.6	Disponible
%-Anteil der Einfuhr	13.4	17.2		12.3	14.9		Importation en %

Fleischproduktion gemäss Tabelle 4.6

Production de viande selon tableau 4.6

Agristat

Agristat

Fleisch von Gross- und Kleinvieh, verkaufsfertig  
Viande de gros et de petit bétail, prête à la vente

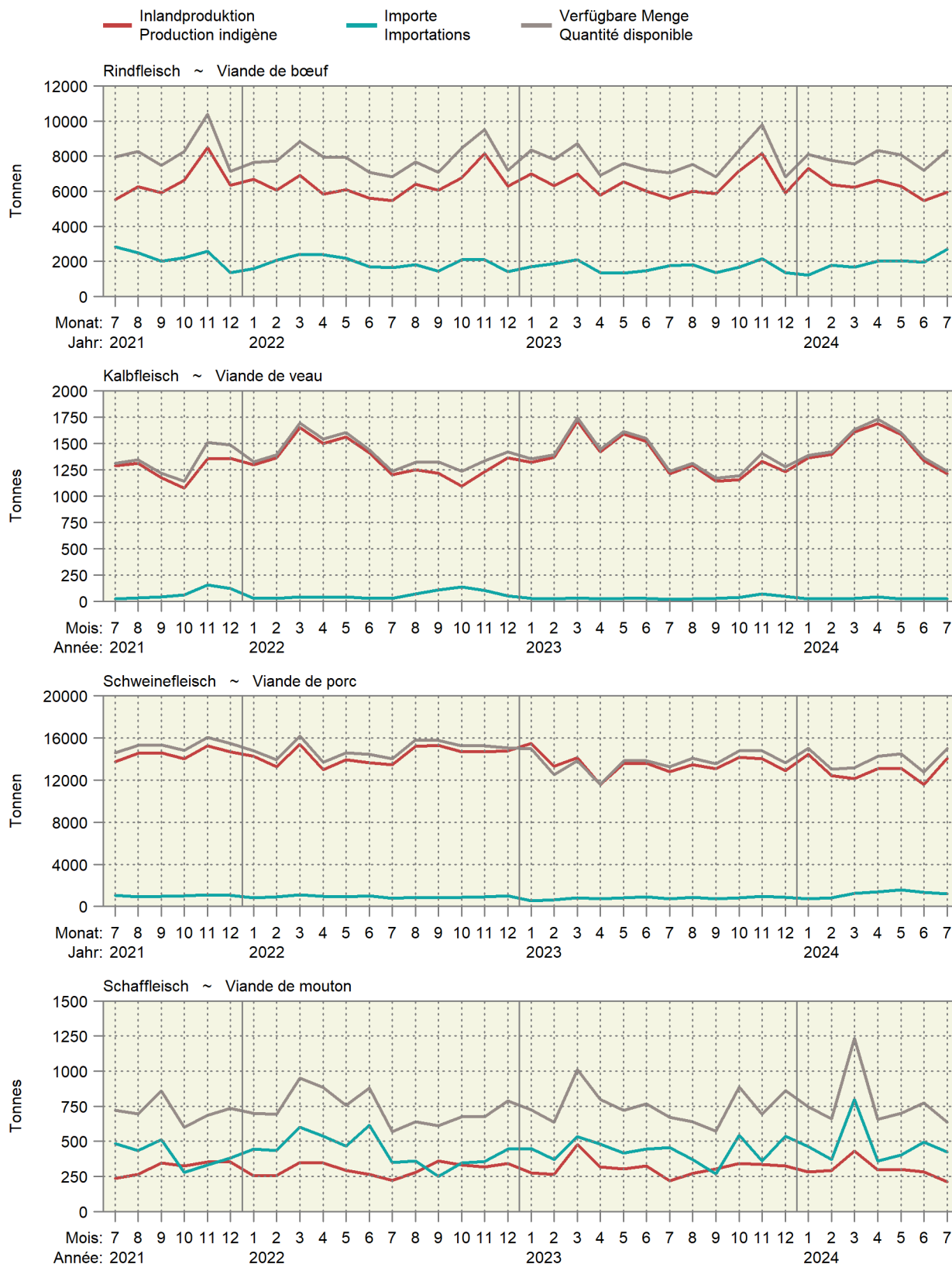

Fleisch von Gross- und Kleinvieh, verkaufsfertig  
Viande de gros et de petit bétail, prête à la vente

Über 12 Monate kumulierte Werte, in Kilotonnen ~ Valeurs cumulées sur 12 mois, en kilotonnes

2024 2023 2022 2021

Produktion ~ Production

Einfuhr ~ Importation

Verfügbar ~ Disponible

Rindfleisch ~ Viande de bœuf

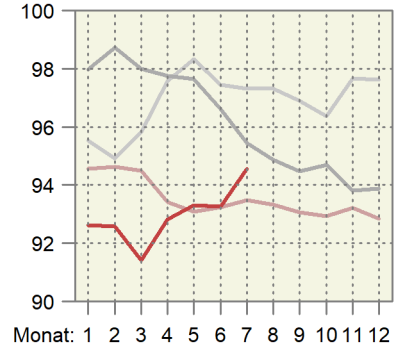
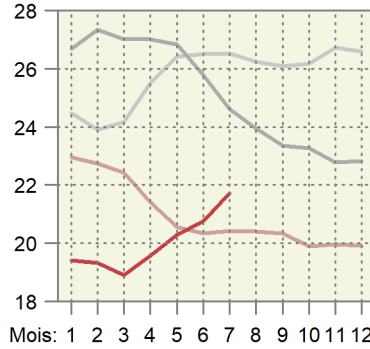
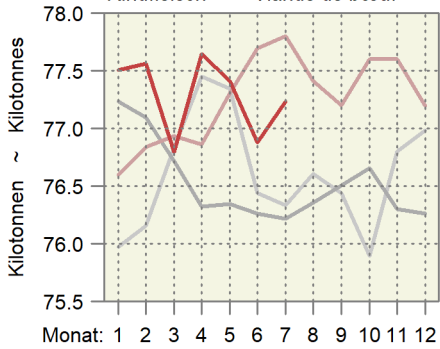

Kalbfleisch ~ Viande de veau

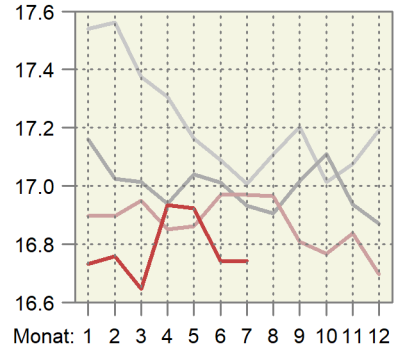
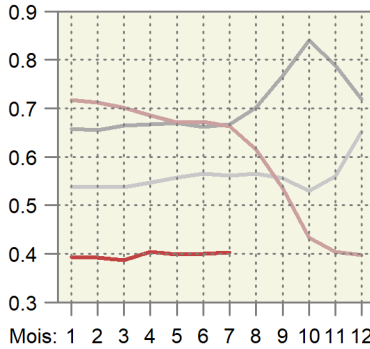
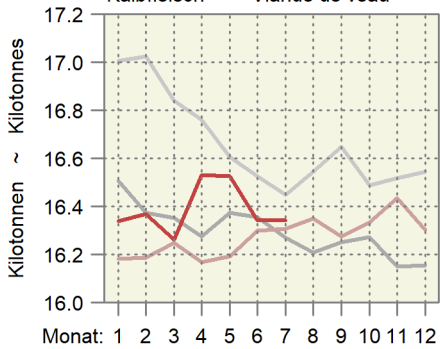

Schweinefleisch ~ Viande de porc

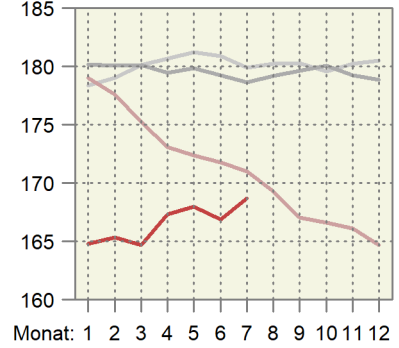
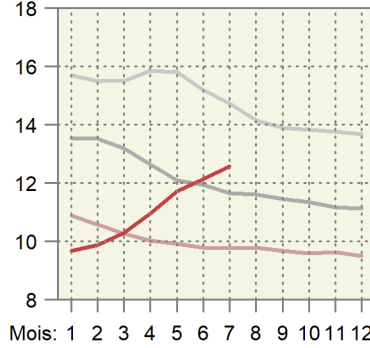
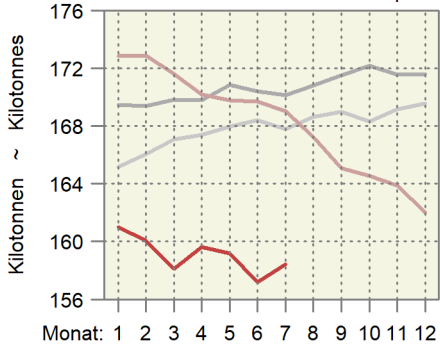

Schaffleisch ~ Viande de mouton

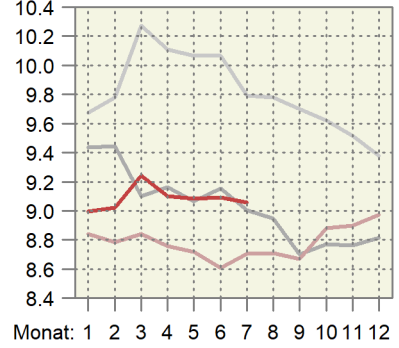
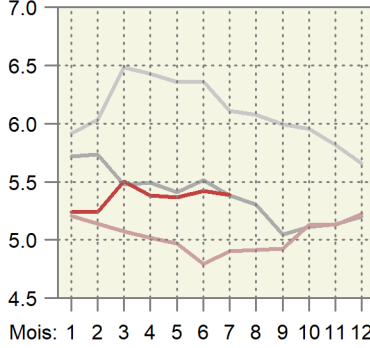
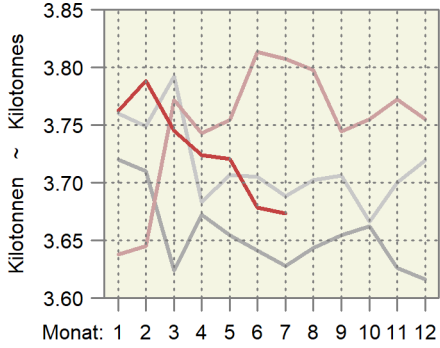

### 4.8 Schlachtgeflügelproduktion, monatlich erfasste Mengen Production de volaille de boucherie, quantité relevée mensuellement

In Tonnen, ohne Suppenhühner, ohne Organteile, geniessbar und ungeniessbar  
En tonnes, sans les poules à bouillir, sans les abats, propres ou impropres à la consommation

Organisation, Erzeugnis	Juli			Januar - Juli			Organisation, produit
	Juillet			Janvier - juillet			
	2023	2024	%	2023	2024	%	
<b>Wareneingang, Lebendgewicht</b>							<b>Entrée d'animaux, poids vif</b>
Bell Poulets	4 050	4 443	9.7	28 448	29 363	3.2	Bell Poulets
Micarna Poulets	5 158	6 044	17.2	37 876	40 178	6.1	Micarna Poulets
Frifag Poulets	1 847	2 510	35.9	12 999	15 153	16.6	Frifag Poulets
Truten	170	260	53.0	1 512	1 461	-3.4	Dindes
Kneuss Poulets	1 166	1 309	12.2	7 841	8 148	3.9	Kneuss Poulets
Andere Poulets	197	224	13.7	1 465	1 482	1.2	Autres Poulets
Truten	17	18	5.9	79	73	-7.5	Dindes
Übriges Geflügel	8	8	3.8	50	50	0.9	Autre volaille
<b>Lebendgewicht total</b>	<b>12 614</b>	<b>14 816</b>	<b>17.5</b>	<b>90 270</b>	<b>95 909</b>	<b>6.2</b>	<b>Poids vif, total</b>
	2023	2024	Veränd. in t	2023	2024	Variation en t	
<b>Wareneingang, Schlachtgewicht <sup>1</sup></b>							<b>Entrée d'animaux, poids mort <sup>1</sup></b>
Bell Poulets	2 875	3 154	279	20 198	20 848	650	Bell Poulets
Micarna Poulets	3 662	4 291	629	26 892	28 527	1 634	Micarna Poulets
Frifag Poulets	1 312	1 782	470	9 229	10 759	1 529	Frifag Poulets
Truten	131	200	69	1 164	1 125	-39	Dindes
Kneuss Poulets	828	929	101	5 567	5 785	218	Kneuss Poulets
Andere Poulets	140	159	19	1 040	1 052	12	Autres Poulets
Truten	13	14	1	60	56	-5	Dindes
Übriges Geflügel	4	4	0	25	26	0	Autre volaille
<b>Schlachtgewicht total</b>	<b>8 966</b>	<b>10 534</b>	<b>1 569</b>	<b>64 177</b>	<b>68 177</b>	<b>4 000</b>	<b>Poids mort, total</b>

<sup>1</sup> Die Schlachtausbeute  
- Poulet: 0.71  
- Truten: 0.77  
- Übriges Geflügel (Enten, Gänsen, Perlhühner, Wachteln): 0.51

<sup>1</sup> Rendement à l'abattage  
- Poulet : 0.71  
- Dinde : 0.77  
- Autre volaille (canards, oies, pintades, cailles) : 0.51



### 4.9 Produktion, Einfuhr, Ausfuhr und Verbrauch von Geflügelfleisch Production, importations, exportations et consommation de viande de volaille

In Tonnen Schlachtgewicht (SG) oder verkaufsfertig (VFF), genießbar und ungenießbar. Für Einfuhr und Ausfuhr wurden Auszüge der folgenden Zollkapitel verwendet: 2 (unverarbeitetes Fleisch), 16 und 19 (verarbeitetes Fleisch).

En tonnes poids mort (PM) ou prête à la vente (VPV), propre ou impropre à la consommation. Pour l'exportation et l'importation, des extraits des chapitres suivants sont considérés : 2 (viande non transformée), 16 et 19 (viande transformée).

Position	Einheit	Juli			Januar - Juli			Unité	Position
		Juillet			Janvier - juillet				
		2023	2024	%	2023	2024	%		
Inlandproduktion, Eigenverbrauch der Produzenten und Markt <sup>1</sup>	SG	9 013	10 590	17.5	64 517	68 538	6.2	PM	Production indigène, autoconsommation par les producteurs et vente <sup>1</sup>
	VFF	6 926	8 134	17.4	49 561	52 662	6.3	VPV	
Einfuhr									Importations
unverarbeitetes Fleisch	VFF	2 831	4 111	45.2	22 537	26 643	18.2	VPV	de viande non transformée
verarbeitetes Fleisch	VFF	823	855	3.9	5 286	5 707	8.0	VPV	de viande transformée
Total	VFF	3 654	4 966	35.9	27 823	32 350	16.3	VPV	Total
Ausfuhr									Exportations
unverarbeitetes Fleisch	VFF	27	35	27.8	193	240	24.5	VPV	de viande non transformée
verarbeitetes Fleisch	VFF	140	60	-57.2	1 467	1 024	-30.2	VPV	de viande transformée
Total	VFF	167	95	-43.3	1 661	1 264	-23.9	VPV	Total
Verfügbar	VFF	10 414	13 005	24.9	75 723	83 748	10.6	VPV	Disponible
Inlandanteil	%	67	63	-6.0	65	63	-3.9	%	Part indigène

<sup>1</sup> Ohne Suppenhühner, ohne Organteile

<sup>1</sup> Sans les poules à bouillir, sans les abats

Bundesamt für Zoll und Grenzsicherheit (BAZG); Agristat

Office fédéral de la douane et de la sécurité des frontières (OFDF); Agristat

#### Verfügbare Menge, Inlandproduktion und Importe von Geflügelfleisch Quantité disponible, production indigène et importation de viande de volaille

Verkaufsfertiges Fleisch (VFF) in Tonnen ~ Viande prête à la vente (VPV) en tonnes

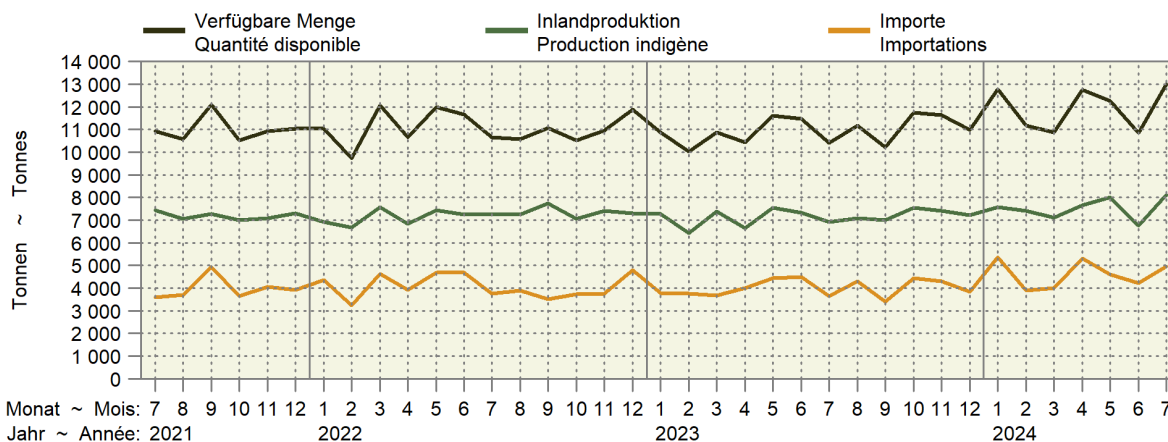

#### Inlandproduktion und Importe als 12-Monats-Mittel Production indigène et importations comme moyenne glissante sur 12 mois

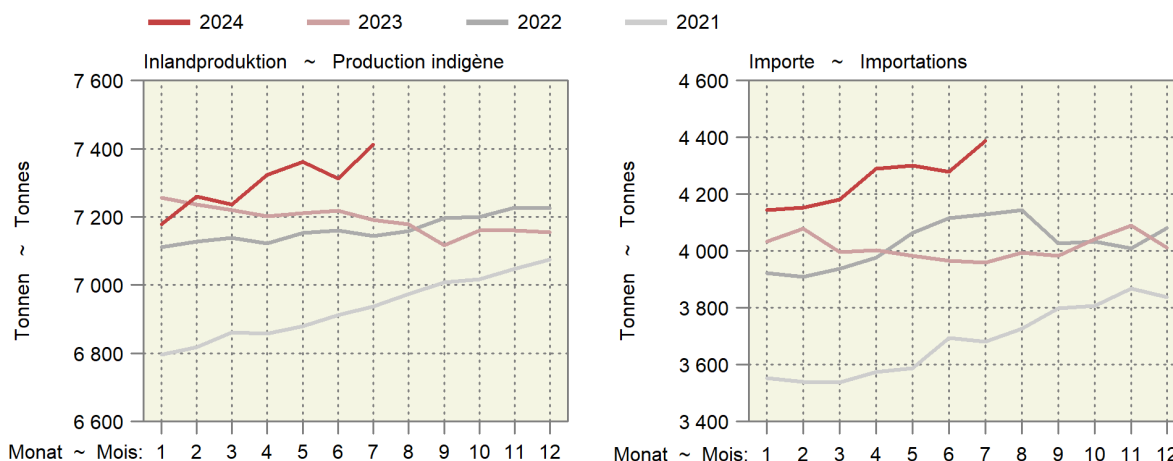

### 4.10 Produktion und Einfuhr von Eiern Production et importation d'œufs

Position	Einheit Unité	Juli			Januar - Juli			Position
		Juillet			Janvier - juillet			
		2023	2024	%	2023	2024	%	
Inlandproduktion <sup>1</sup>	1000 St. ~ Pce	91 160	93 374	2.4	623 449	639 703	2.6	Production indigène <sup>1</sup>
Einfuhr								Importation
Gesamteinfuhr nach Gewicht								Importation par poids
Schaleneier <sup>2</sup>	t	1 704	2 074	21.7	15 778	18 203	15.4	Œufs en coquille <sup>2</sup>
Flüssigeier <sup>3</sup>	t	647	718	11.0	4 625	4 990	7.9	Œufs liquides <sup>3</sup>
Trockeneier <sup>4</sup>	t	49	53	7.0	310	323	4.3	Œufs secs <sup>4</sup>
Bruteier <sup>5</sup>	t	303	345	13.9	1 731	1 994	15.2	Œufs à couvrir <sup>5</sup>
Zur menschlichen Ernährung, umgerechnet in Stück								Pour l'alimentation humaine, converti en pièces
Schaleneier <sup>6</sup>	1000 St. ~ Pce	28 268	34 410	21.7	261 750	301 976	15.4	Œufs en coquille <sup>6</sup>
Flüssigeier <sup>7</sup>	1000 St. ~ Pce	13 322	14 780	10.9	95 173	102 689	7.9	Œufs liquides <sup>7</sup>
Trockeneier <sup>8</sup>	1000 St. ~ Pce	3 932	4 206	7.0	24 777	25 851	4.3	Œufs secs <sup>8</sup>
Total	1000 St. ~ Pce	45 522	53 396	17.3	381 701	430 516	12.8	Total
Verfügbar zur menschlichen Ernährung	1000 St. ~ Pce	136 682	146 771	7.4	1 005 150	1 070 218	6.5	Disponible pour l'alimentation humaine
Einfuhr von Schaleneiern (ohne Bruteier)								Importations d'œufs en coquille (sans les œufs à couvrir)
Wert franko Grenze	1000 CHF	4 101	4 522	10.2	39 317	40 334	2.6	Valeur franco frontière
Preis franko Grenze	Rp./Ei ~ Ct./œuf	15	13	-9.4	15	13	-11.1	Prix franco frontière

<sup>1</sup> Schätzung auf der Basis der monatlichen Einstellungen von Junghennen  
<sup>2</sup> Zolltarifnummern: 0407.2110, 2190, 2910, 2990, 9010, 9090  
<sup>3</sup> Zolltarifnummern: 0408.1910, 1990, 9910, 9990, 3502.1910, 1990  
<sup>4</sup> Zolltarifnummern: 0408.1110, 1190, 9110, 9190, 3502.1110, 1190  
<sup>5</sup> Zolltarifnummern: 0407.1110, 1190, 1910, 1990  
<sup>6</sup> Berechnungsgrundlage: 1kg Schaleneier = 16.6 Eier  
<sup>7</sup> Berechnungsgrundlage: 1kg Flüssigeier ohne Schale = 20.58 Eier  
<sup>8</sup> Berechnungsgrundlage: 1kg Trockeneier ohne Schale = 80 Eier

<sup>1</sup> Estimation sur la base de la mise en poulailler mensuelle de poulettes  
<sup>2</sup> Numéros du tarif douanier : 0407.2110, 2190, 2910, 2990, 9010, 9090  
<sup>3</sup> Numéros du tarif douanier : 0408.1910, 1990, 9910, 9990, 3502.1910, 1990  
<sup>4</sup> Numéros du tarif douanier : 0408.1110, 1190, 9110, 9190, 3502.1110, 1190  
<sup>5</sup> Numéros du tarif douanier : 0407.1110, 1190, 1910, 1990  
<sup>6</sup> Base de calcul : 1 kg d'œufs en coquille = 16.6 œufs  
<sup>7</sup> Base de calcul : 1 kg d'œufs liquides sans coquille = 20.58 œufs  
<sup>8</sup> Base de calcul : 1 kg d'œufs secs sans coquille = 80 œufs

Agristat; Aviforum; Bundesamt für Zoll und Grenzsicherheit (BAZG)

Agristat; Aviforum; Office fédéral de la douane et de la sécurité des frontières (OFDF)

#### Importe und Inlandproduktion von Eiern Importation et production indigène d'œufs

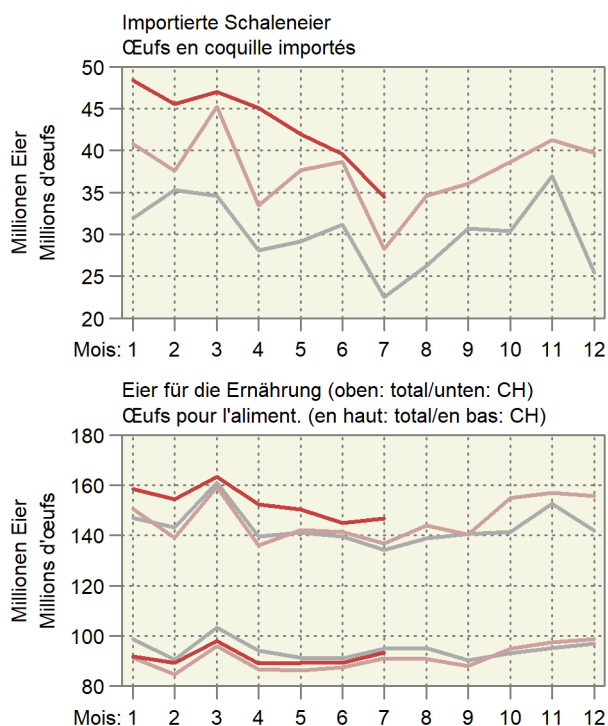
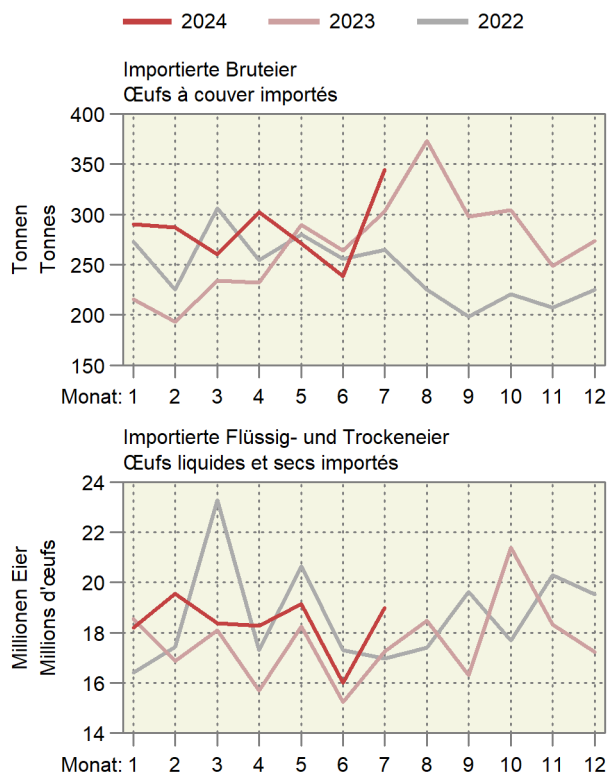

### 4.11 Produktion von Küken, mutmasslicher Anfall von Junghennen und Pouletfleisch Production de poussins, production estimée de poulettes et de viande de poulet

Monate	Inländische Hennenkükenproduktion und Einfuhr <sup>1</sup> , Stück				Inländische Mastkükenproduktion und Einfuhr <sup>1</sup> , Stück			
Mois	Production indigène de poussins de poules pondeuses et importation <sup>1</sup> , pièces				Production indigène de poussins de type chair et importation <sup>1</sup> , pièces			
	2022	2023	2024	%	2022	2023	2024	%
Januar	493 924	414 495	427 759	3.2	6 988 977	6 908 644	7 202 491	4.3
Februar	327 015	331 551	279 921	-15.6	6 341 690	6 192 804	6 611 664	6.8
März	303 934	310 084	332 481	7.2	6 950 107	6 868 588	7 366 199	7.2
April	330 580	322 569	357 506	10.8	6 896 538	6 693 778	7 047 239	5.3
Mai	420 134	478 905	405 734	-15.3	6 960 925	7 053 218	7 393 948	4.8
Juni	365 139	406 568	403 696	-0.7	6 777 975	6 689 435	6 942 199	3.8
Juli	141 843	74 703	98 692	32.1	6 979 192	6 644 448	7 209 558	8.5
August	98 943	102 667			7 038 412	7 055 332		
September	427 564	424 874			6 572 178	6 755 369		
Oktober	110 684	141 434			6 976 218	7 189 865		
November	47 624	60 715			6 563 621	6 845 138		
Dezember	365 335	292 615			6 836 303	7 061 348		
<b>Jahr</b>	<b>3 432 720</b>	<b>3 361 180</b>			<b>81 882 138</b>	<b>81 957 968</b>		

Monate	Junghennenanfall (-einstellungen) <sup>2</sup> , Stück				Poulets <sup>3</sup> , Tonnen			
Mois	Production de poulettes (mise en poullaier) <sup>2</sup> , pièces				Poulets <sup>3</sup> , tonnes			
	2022	2023	2024	%	2022	2023	2024	%
Janvier	122605	95975	99 587	3.8	8 011	8 427	8 745	3.8
Février	462409	414737	412 127	-0.6	8 329	8 644	8 970	3.8
Mars	166675	107364	137 191	27.8	8 108	8 239	8 687	5.4
Avril	68 399	46195	58 894	27.5	8 334	8 214	8 790	7.0
Mai	316 267	354375	283 837	-19.9	8 642	8 529	9 064	6.3
Juin	475 934	402061	414 927	3.2	8 699	8 645	9 082	5.0
Juillet	317 152	321605	271 524	-15.6	8 744	8 642	9 016	4.3
Août	304 496	300781	322 507	7.2	8 616	8 385	8 900	6.1
Septembre	294 090	312892	346 781	10.8	8 729	8 615		
Octobre	409763	464538	393 562	-15.3	8 614	8 685		
Novembre	458 309	394371	391 585	-0.7	8 582	8 770		
Décembre	150 748	72461	95 732	32.1	8 558	8 826		
<b>Année</b>	<b>3 546 847</b>	<b>3 287 355</b>	<b>3 228 252</b>	<b>-1.8</b>	<b>101 966</b>	<b>102 623</b>		

<sup>1</sup> Die Wochenmeldungen werden jeweils anhand der Zahl der Wochentage auf die Monate aufgeteilt  
<sup>2</sup> Annahme: Abgang von 3 % der Küken bis zum Legebeginn nach rund 5 Monaten  
<sup>3</sup> Annahmen: Abgang von 2.5 % der Küken bis zur Schlachtreife nach rund 45 Tagen, durchschnittliches Schlachtgewicht von 1.29 kg

<sup>1</sup> Les indications des rapports hebdomadaires sont réparties sur les mois en fonction du nombre des jours de chaque semaine et leur appartenance aux mois respectifs  
<sup>2</sup> Supposition : Mortalité de 3 % des poussins entre la naissance et le début de la ponte environ 5 mois plus tard  
<sup>3</sup> Suppositions : Mortalité de 2.5 % jusqu'à la fin de la période d'engraisement après 45 jours, poids mort moyen de 1.29 kg

## 5. Aussenhandel ~ Commerce extérieur

Im Juli lag die exportierte Käsemenge um 8,7% höher als im Vorjahr. Damit liegt die Exportmenge kumuliert für das Jahr 2024 bisher höher als in den beiden Vorjahren, erreicht jedoch noch nicht das Niveau von 2021 (Tabelle 5.7). Viele Käsesorten konnten im Juli positive Exportzahlen vorweisen (Tabelle 5.9). An der Spitze in Bezug auf die absolute Mengenzunahme lagen die Positionen «andere Frischkäse» und «andere Halbhartkäse». Im Juli haben die Importe von Produktionsmitteln im Vergleich zum Vorjahr sowohl mengen- wie wertmässig deutlich zugenommen (Tabelle 5.16). Eine Ausnahme stellen die Maschinen und Geräte dar, deren Importwert leicht zurückgegangen ist.

En juillet, les volumes de fromage exporté étaient supérieurs de 8,7% à ceux de l'année précédente. Ainsi, les volumes d'exportation cumulés pour l'année 2024 sont pour l'instant plus élevés que ceux des deux années précédentes, mais ils n'atteignent pas encore le niveau de 2021 (tableau 5.7). De nombreux fromages ont connu une évolution positive de leurs exportations en juillet (tableau 5.9). En augmentation absolue des volumes, les positions « autres fromages frais » et « autres fromages à pâte mi-dure » menaient la danse. En juillet, les importations de moyens de production ont nettement augmenté par rapport à l'année précédente, tant en volume qu'en valeur (tableau 5.16). Les machines et équipements, dont la valeur d'importation a légèrement diminué, constituent une exception.

## 5.1 Einfuhr von Getreide und Getreideprodukten Importations de céréales et de produits à base de céréales

Zolltarif: Kapitel 10 (Getreide), Auszüge aus Kapitel 11 (Müllereierzeugnisse) und Kapitel 19 (Zubereitungen auf der Grundlage von Getreide, Mehl, Stärke oder Milch, Backwaren)

Tarif douanier : chapitre 10 (céréales), extraits du chapitre 11 (produits de la minoterie) et du chapitre 19 (préparations sur la base de céréales, de farine, d'amidon ou de lait, produits de la boulangerie)

Getreidearten	Juli ~ Juillet			Januar - Juli ~ Janvier - juillet			Variétés de céréales
	2023	2024	Veränderung in %	2023	2024	Variation en %	
	Menge in Tonnen ~ Quantité en tonnes						
Hartweizen	9 309	3 618	-61.1	44 911	26 568	-40.8	Blé dur
Weichweizen und Mengkorn	2 893	9 900	...	246 283	225 693	-8.4	Blé et méteil
Roggen	76	1	-98.7	935	1 991	...	Seigle
Gerste	1 767	1 836	3.9	32 274	36 445	12.9	Orge
Hafer	2 202	1 623	-26.3	24 588	23 324	-5.1	Avoine
Mais	5 553	16 263	...	106 905	143 265	34.0	Mais
Reis	12 794	4 864	-62.0	63 175	55 124	-12.7	Riz
Körnersorghum	0	0	...	33	51	57.0	Sorgho à grains
Buchweizen	49	10	-79.7	153	195	27.7	Sarrasin
Hirse	32	29	-8.1	873	552	-36.8	Millet
Kanariensaat	23	1	-94.6	52	29	-45.4	Alpiste
Triticale	206	-	...	258	553	...	Triticale
Andere Getreide	87	198	...	653	824	26.0	Autres céréales
<b>Total Getreide</b>	<b>34 989</b>	<b>38 344</b>	<b>9.6</b>	<b>521 093</b>	<b>514 614</b>	<b>-1.2</b>	<b>Céréales, total</b>
Getreidemehl	1 447	1 399	-3.4	9 789	10 626	8.6	Farine de céréales
Grütze, Griess, Pellets	655	1 154	76.3	5 898	7 863	33.3	Gruau, semoule, pellets
Getreidekörner, bearbeitet; Getreidekeime	890	3 403	...	7 931	12 714	60.3	Grains, travaillés ; germes de céréales
Malz	7 503	8 042	7.2	48 177	50 433	4.7	Malt
Getreidestärke	1 707	2 463	44.3	13 694	16 612	21.3	Amidons de céréales
<b>Total Müllereierzeugnisse, Malz und Stärke</b>	<b>12 202</b>	<b>16 460</b>	<b>34.9</b>	<b>85 488</b>	<b>98 247</b>	<b>14.9</b>	<b>Produits de la minoterie, malt et amidon, total</b>
Teigwaren	5 613	6 676	18.9	41 238	44 013	6.7	Pâtes alimentaires
Biskuits, Waffeln	2 217	2 235	0.8	14 593	15 411	5.6	Biscuits, gaufres
Brot, gewöhnl. Backwaren	918	1 001	9.0	6 719	6 466	-3.8	Pain la boulangerie ordinaire
Back- und Konditoreiwaren	10 168	10 648	4.7	66 724	71 092	6.5	Prod. de la boulang., pâtiss. et biscuiterie
Andere Zubereitungen	5 368	5 935	10.6	37 724	40 469	7.3	Autres préparations
<b>Total verarbeit. Nahrungs- mittel auf Getreidebasis</b>	<b>24 285</b>	<b>26 496</b>	<b>9.1</b>	<b>166 998</b>	<b>177 451</b>	<b>6.3</b>	<b>Préparations sur la base de céréales, total</b>
	Wert in tausend CHF, franko Grenze, unverzollt ~ Valeur en milliers de CHF, franco frontière, non dédouanée						
Hartweizen	6 165	3 121	-49.4	27 020	14 436	-46.6	Blé dur
Weichweizen und Mengkorn	827	2 498	...	83 621	57 457	-31.3	Blé et méteil
Roggen	62	1	-98.0	522	500	-4.2	Seigle
Gerste	487	439	-9.8	10 191	8 676	-14.9	Orge
Hafer	687	599	-12.8	9 218	8 254	-10.5	Avoine
Mais	1 580	4 063	...	43 887	42 784	-2.5	Maïs
Reis	10 485	6 257	-40.3	61 781	51 627	-16.4	Riz
Körnersorghum	0	0	...	61	110	80.8	Sorgho à grains
Buchweizen	83	19	-77.1	263	276	4.9	Sarrasin
Hirse	70	35	-49.5	695	447	-35.8	Millet
Kanariensaat	28	1	-95.1	60	28	-52.3	Alpiste
Triticale	57	-	...	73	177	...	Triticale
Andere Getreide	675	575	-14.8	2 830	3 000	6.0	Autres céréales
<b>Total Getreide</b>	<b>21 207</b>	<b>17 609</b>	<b>-17.0</b>	<b>240 222</b>	<b>187 771</b>	<b>-21.8</b>	<b>Céréales, total</b>
Getreidemehl	1 223	1 225	0.2	8 954	9 025	0.8	Farine de céréales
Grütze, Griess, Pellets	491	795	61.8	4 914	5 423	10.4	Gruau, semoule, pellets
Getreidekörner, bearbeitet; Getreidekeime	884	1 618	83.1	7 887	8 343	5.8	Grains, travaillés ; germes de céréales
Malz	4 889	4 761	-2.6	32 166	30 493	-5.2	Malt
Getreidestärke	3 012	3 457	14.8	23 958	23 577	-1.6	Amidons de céréales
<b>Total Müllereierzeugnisse, Malz und Stärke</b>	<b>10 499</b>	<b>11 856</b>	<b>12.9</b>	<b>77 880</b>	<b>76 860</b>	<b>-1.3</b>	<b>Produits de la minoterie, malt et amidon, total</b>
Teigwaren	13 462	16 277	20.9	108 952	111 557	2.4	Pâtes alimentaires
Biskuits, Waffeln	9 758	11 658	19.5	72 618	78 076	7.5	Biscuits, gaufres
Brot, gewöhnl. Backwaren	1 692	1 851	9.4	12 523	12 175	-2.8	Pain, boulangerie ordinaire
Back- und Konditoreiwaren	35 321	42 243	19.6	273 636	281 767	3.0	Prod. de la boulang., pâtiss. et biscuiterie
Andere Zubereitungen	19 774	21 772	10.1	143 211	146 593	2.4	Autres préparations
<b>Total verarbeit. Nahrungs- mittel auf Getreidebasis</b>	<b>80 007</b>	<b>93 800</b>	<b>17.2</b>	<b>610 939</b>	<b>630 169</b>	<b>3.1</b>	<b>Préparations sur la base de céréales, total</b>

## 5.2 Einfuhr von Gemüse Importations de légumes

Einfuhrmenge in Tonnen; Zolltarif: Kapitel 7  
Quantité d'importation en tonnes ; tarif douanier : chapitre 7

Gemüsearten	Juli ~ Juillet			Januar - Juli ~ Janvier - juillet			Variétés de légumes
	2023	2024	Veränderung in %	2023	2024	Variation en %	
Salate	420	551	31.2	22 502	21 849	-2.9	Salades
Chicorée Witloof	193	246	27.8	1 173	1 400	19.4	Chicorée Witloof
Cicorino	34	13	-60.4	1 032	883	-14.5	Cicorino
Eichenlaub	0	0	-94.1	626	469	-25.0	Feuilles de chêne
Eisbergsalate	19	16	-11.0	9 033	9 016	-0.2	Laitue iceberg
Endivien	6	7	23.2	4 191	4 243	1.3	Chicorée
Kopfsalate	0	152	...	2 344	1 947	-16.9	Laitue pommée
Nüsslisalat	39	48	23.6	333	283	-14.9	Rampon
Übrige	131	68	-48.0	3 770	3 608	-4.3	Autres
Tomaten	658	591	-10.1	26 429	28 011	6.0	Tomates
Kohlgemüse	115	155	34.1	21 044	21 845	3.8	Choux
Blumenkohl	35	21	-41.0	6 774	6 687	-1.3	Chou-fleur
Broccoli	2	55	...	7 826	9 429	20.5	Broccoli
Übrige	78	79	1.7	6 445	5 728	-11.1	Autres
Wurzel- und Knollengemüse	43	33	-23.2	7 942	7 881	-0.8	Légumes-racines et -tubercules
Fenchel	11	6	-50.7	4 659	4 486	-3.7	Fenouil
Radieschen	2	11	...	320	311	-3.0	Radis
Sellerie	4	9	93.3	1 964	1 951	-0.7	Céleri
Übrige	26	9	-67.1	999	1 133	13.4	Autres
Zwiebeln	186	271	46.0	8 218	8 306	1.1	Oignons
Lauch	45	1	-97.4	1 663	1 607	-3.4	Poireau
Karotten	82	148	80.0	1 571	1 545	-1.7	Carottes
Gurken	334	824	...	12 205	14 421	18.2	Concombres
Küchenkräuter	22	41	84.4	978	963	-1.5	Herbes potagères
Petersilie	6	24	...	815	808	-0.9	Persil
Übrige	17	17	1.6	163	155	-4.7	Autres
Zucchetti	19	27	44.2	10 591	11 549	9.0	Courgettes
Hülsenfrüchte	142	183	28.6	3 014	3 023	0.3	Légumineuses
Andere Gemüse	4 365	4 831	10.7	46 744	48 334	3.4	Autres légumes
<b>Total frisches Gemüse</b>	<b>6 431</b>	<b>7 657</b>	<b>19.1</b>	<b>162 901</b>	<b>169 334</b>	<b>3.9</b>	<b>Légumes frais, total</b>
Kartoffeln <sup>1</sup>	1 574	1 664	5.7	51 085	71 998	40.9	Pommes de terre <sup>1</sup>
Pilze, frisch oder gekühlt	361	474	31.1	3 112	3 267	5.0	Champignons, frisch ou réfrigérés
Gemüse <sup>2</sup> , gefroren	827	1 195	44.4	6 626	7 957	20.1	Légumes <sup>2</sup> , congelés
Gemüse <sup>2</sup> , vorläufig haltbar gemacht	25	72	...	1 230	1 316	7.0	Légumes <sup>2</sup> , conservés provisoirement
Gemüse <sup>2</sup> , getrocknet	209	227	8.7	1 704	1 739	2.0	Légumes <sup>2</sup> , séchés
Hülsenfrüchte, getrocknet	1 081	2 793	...	15 713	20 141	28.2	Légumineuses, sèches
Maniok, Süsskartoffeln u.ä.	403	488	21.0	3 610	4 078	13.0	Manioc, patates douces et autres
Pflanzkartoffeln, Setz Zwiebeln	0	-	...	7 780	6 600	-15.2	Plants de pomme de terre, petits oignons à planter
<b>Total Kapitel 7</b>	<b>10 912</b>	<b>14 569</b>	<b>33.5</b>	<b>253 762</b>	<b>286 430</b>	<b>12.9</b>	<b>Chapitre 7, total</b>

<sup>1</sup> Ohne Pflanzkartoffeln

<sup>2</sup> Inklusiv Pilze und Kartoffeln

<sup>1</sup> Sans plants de pomme de terre

<sup>2</sup> Y compris champignons et pommes de terre

./.

Importe von Frischgemüse nach Monat, Menge  
Importation de légumes frais par mois, quantité

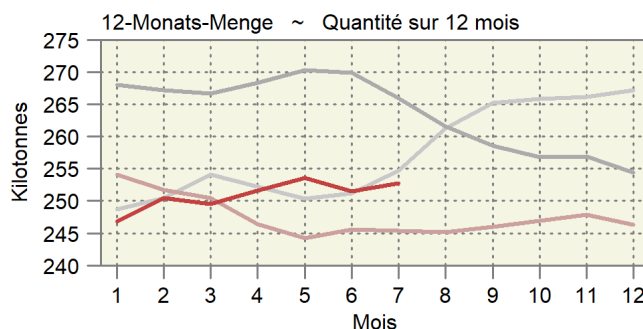
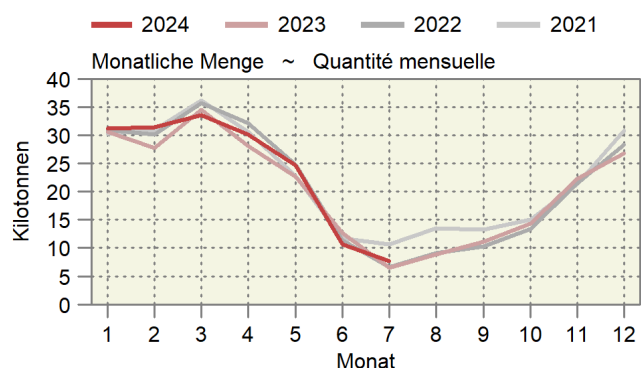

## 5.2 Einfuhr von Gemüse Importations de légumes

Einfuhrwert in tausend CHF, franko Grenze, unverzollt; Zolltarif: Kapitel 7

Valeur d'importation en milliers de CHF, franco frontière, non dédouanée ; tarif douanier : chapitre 7

Gemüsearten	Juli ~ Juillet			Januar - Juli ~ Janvier - juillet			Variétés de légumes
	2023	2024	Veränderung in %	2023	2024	Variation en %	
Salate	1 230	1 703	38.4	43 392	40 830	-5.9	Salades
Chicorée Witloof	602	922	53.3	4 090	5 362	31.1	Chicorée Witloof
Cicorino	89	52	-41.5	1 881	2 075	10.3	Cicorino
Eichenlaub	0	0	-93.2	1 774	1 222	-31.1	Feuilles de chêne
Eisbergsalate	49	44	-11.1	15 709	13 163	-16.2	Laitue iceberg
Endivien	23	24	3.7	5 860	5 872	0.2	Chicorée
Kopfsalate	2	233	...	4 397	3 828	-12.9	Laitue pommée
Nüsslisalat	163	207	26.5	1 641	1 140	-30.5	Rampon
Übrige	302	221	-26.7	8 040	8 169	1.6	Autres
Tomaten	1 295	1 341	3.5	71 069	64 735	-8.9	Tomates
Kohlgemüse	336	422	25.5	42 578	40 318	-5.3	Choux
Blumenkohl	99	58	-41.2	14 377	14 029	-2.4	Chou-fleur
Broccoli	15	120	...	17 687	17 170	-2.9	Broccoli
Übrige	222	244	9.6	10 513	9 120	-13.3	Autres
Wurzel- und Knollengemüse	100	95	-4.7	12 510	11 845	-5.3	Légumes-racines et -tubercules
Fenchel	33	21	-37.9	7 203	7 107	-1.3	Fenouil
Radieschen	4	19	...	723	624	-13.7	Radis
Sellerie	14	17	18.4	2 840	2 708	-4.7	Céleri
Übrige	48	39	-18.4	1 745	1 407	-19.4	Autres
Zwiebeln	363	488	34.4	11 698	9 487	-18.9	Oignons
Lauch	72	10	-86.6	2 277	2 071	-9.0	Poireau
Karotten	280	271	-3.2	3 632	3 189	-12.2	Carottes
Gurken	1 019	1 625	59.4	25 290	23 076	-8.8	Concombres
Küchenkräuter	185	255	37.6	3 963	4 014	1.3	Herbes potagères
Petersilie	16	72	...	2 351	2 455	4.4	Persil
Übrige	169	183	8.4	1 613	1 559	-3.3	Autres
Zucchetti	57	75	30.7	16 675	17 818	6.9	Courgettes
Hülsenfrüchte	624	743	18.9	11 051	10 101	-8.6	Légumineuses
Andere Gemüse	11 216	13 155	17.3	167 095	165 919	-0.7	Autres légumes
<b>Total frisches Gemüse</b>	<b>16 778</b>	<b>20 181</b>	<b>20.3</b>	<b>411 230</b>	<b>393 405</b>	<b>-4.3</b>	<b>Légumes frais, total</b>
Kartoffeln <sup>1</sup>	1 053	1 068	1.4	30 714	49 295	60.5	Pommes de terre <sup>1</sup>
Pilze, frisch oder gekühlt	2 062	2 538	23.1	17 733	18 768	5.8	Champignons, frais ou réfrigérés
Gemüse <sup>2</sup> , gefroren	2 108	2 453	16.4	15 438	17 201	11.4	Légumes <sup>2</sup> , congelés
Gemüse <sup>2</sup> , vorläufig haltbar gemacht	82	194	...	2 866	2 518	-12.2	Légumes <sup>2</sup> , conservés provisoirement
Gemüse <sup>2</sup> , getrocknet	2 100	1 998	-4.8	17 170	15 428	-10.1	Légumes <sup>2</sup> , séchés
Hülsenfrüchte, getrocknet	1 207	1 894	57.0	15 510	17 289	11.5	Légumineuses, sèches
Maniok, Süsskartoffeln u.ä.	616	797	29.4	5 370	5 836	8.7	Manioc, patates douces et autres
Pflanzkartoffeln, Setz Zwiebeln	0	-	...	5 536	5 583	0.8	Plants de pomme de terre, petits oignons à planter
<b>Total Kapitel 7</b>	<b>26 006</b>	<b>31 123</b>	<b>19.7</b>	<b>521 568</b>	<b>525 324</b>	<b>0.7</b>	<b>Chapitre 7, total</b>

<sup>1</sup> Ohne Pflanzkartoffeln<sup>2</sup> Inklusive Pilze und Kartoffeln<sup>1</sup> Sans plants de pomme de terre<sup>2</sup> Y compris champignons et pommes de terre

### 5.3 Einfuhr von Früchten und Nüssen Importations de fruits et de noix

Einfuhrmenge in Tonnen; Zolltarif: Kapitel 8  
Quantité d'importation en tonnes ; tarif douanier : chapitre 8

Zoll- Unterkapitel	Fruchtarten	Juli ~ Juillet			Januar - Juli ~ Janvier - juillet			Variétés de fruits
		2023	2024	Veränderung in %	2023	2024	Variation en %	
801	Kokos-, Para- und Cashewnüsse	371	438	17.8	2 347	2 724	16.1	Noix de coco, noix du Brésil et noix du cajou
802	Anderer Nüsse und Schalenfrüchte	2 176	2 051	-5.7	12 674	12 130	-4.3	Autres noix et fruits à écales
803	Bananen	9 624	8 420	-12.5	54 766	56 241	2.7	Bananen
804	Datteln, Feigen, Ananas, Avocados und Mangos	5 007	4 355	-13.0	31 225	30 407	-2.6	Dattes, figues, ananas, avocats et mangues
805	Zitrusfrüchte	6 451	5 813	-9.9	77 788	76 976	-1.0	Agrumes
806	Weintrauben	1 768	1 813	2.6	8 631	9 354	8.4	Raisins
	Tafeltrauben	1 562	1 562	0.0	6 831	7 664	12.2	Raisin de table
	Trauben für Wein	-	-	...	0	-	...	Raisin à vin
	Getrocknete Trauben	206	251	21.7	1 800	1 690	-6.1	Raisin sec
807	Melonen und Papaya	18 611	12 292	-34.0	33 104	28 367	-14.3	Melon et papaye
808	Äpfel, Birnen und Quitten, frisch	4 042	3 896	-3.6	12 036	13 782	14.5	Pommes, poires et coings, frais
	Äpfel	2 800	2 781	-0.7	4 651	5 268	13.3	Pommes
	Birnen und Quitten	1 242	1 091	-12.1	7 313	8 346	14.1	Poires et coings
	Mostobst	-	24	...	72	168	...	Fruits à cidre
809	Steinobst, frisch	12 216	11 181	-8.5	19 291	20 786	7.8	Fruits à noyau, frais
	Aprikosen	3 221	3 267	1.5	5 166	5 911	14.4	Apricots
	Kirschen	1 192	1 094	-8.2	2 134	2 192	2.7	Cerises
	Pflirschen, Nektarinen etc.	7 473	6 517	-12.8	10 941	11 225	2.6	Pêches, nectarines etc.
	Zwetschgen, Pflaumen etc.	330	303	-8.4	1 049	1 458	38.9	Pruneaux, prunes etc.
810	Anderer Früchte, frisch	3 449	3 724	8.0	28 821	30 607	6.2	Autres fruits, frais
	Erdbeeren	255	863	...	11 124	11 434	2.8	Fraises
	Himbeeren	513	357	-30.4	3 169	3 396	7.2	Framboises
	Beeren a.n.g.	1 307	1 185	-9.4	5 723	5 996	4.8	Baies n.d.a.
	Kiwis	1 037	1 007	-3.0	5 792	6 232	7.6	Kiwis
	Früchte a.n.g.	244	210	-13.9	2 035	2 135	4.9	Fruits n.d.a.
	Tropische Früchte a.n.g.	92	102	11.3	978	1 415	44.6	Fruits tropicaux n.d.a.
811	Früchte, gefroren	1 418	1 392	-1.8	10 674	11 001	3.1	Fruits, congelés
812	Früchte, vorkonserviert	25	0	-99.8	122	153	25.1	Fruits, conservés provisoirement
813	Früchte und Schalenfrüchte, getrocknet	314	315	0.3	2 092	2 036	-2.7	Fruits, séchés
814	Schalen von Zitrusfrüchten oder Melonen	12	9	-22.1	219	224	2.4	Écorces d'agrumes ou de melons
Total		65 485	55 700	-14.9	293 790	294 787	0.3	Total

./.

#### Importe von Früchten nach Monat, Menge Importation de fruits par mois, quantité

Zollkapitel 8 ohne Nüsse; am rechten Rand wird die letzte 12-Monats-Menge und die Entwicklung angegeben.  
Chapitre douanier 8 à l'exception des noix ; dans la marge droite, la dernière quantité sur 12 mois est indiquée.

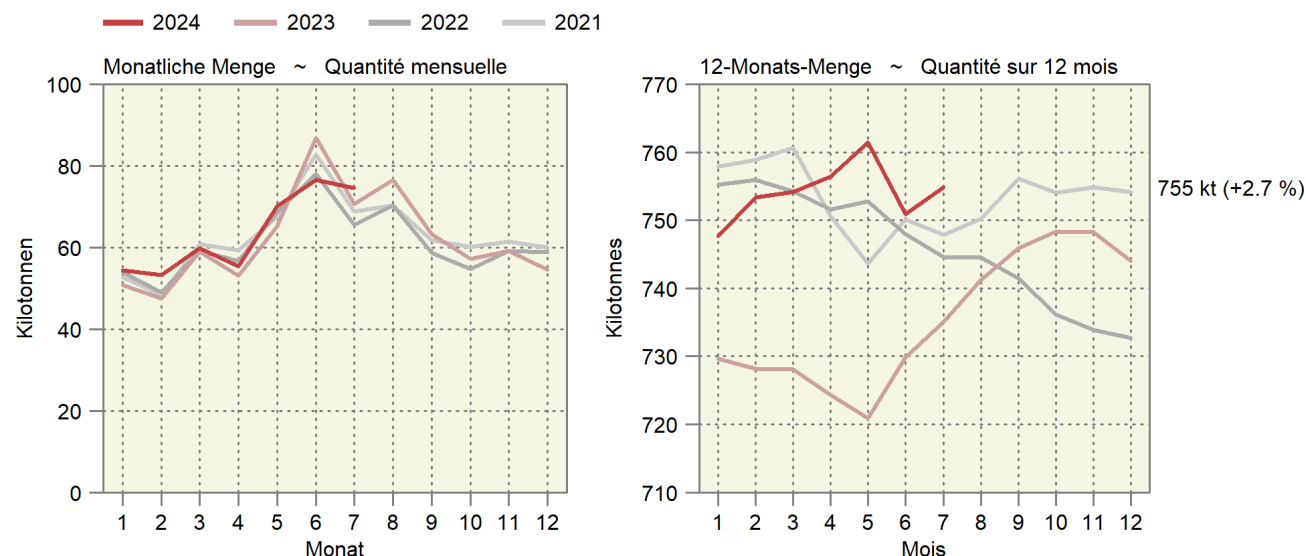



### 5.3 Einfuhr von Früchten und Nüssen Importations de fruits et de noix

Einfuhrwert in tausend CHF, franko Grenze, unverzollt; Zolltarif: Kapitel 8  
Valeur d'importation en milliers de CHF, franco frontière, non dédouanée ; tarif douanier : chapitre 8

Zoll- Unterkapitel	Fruchtarten	Juli ~ Juillet			Januar - Juli ~ Janvier - juillet			Variétés de fruits
		2023	2024	Veränderung in %	2023	2024	Variation en %	
801	Kokos-, Para- und Cashewnüsse	2 069	2 464	19.1	14 904	14 882	-0.1	Noix de coco, noix du Brésil et noix du cajou
802	Andere Nüsse und Schalenfrüchte	14 473	13 852	-4.3	83 890	84 096	0.2	Autres noix et fruits à écales
803	Bananen	10 436	8 810	-15.6	59 676	59 450	-0.4	Bananen
804	Datteln, Feigen, Ananas, Avocados und Mangos	11 688	12 835	9.8	84 211	91 928	9.2	Dattes, figues, ananas, avocats et mangues
805	Zitrusfrüchte	9 297	7 478	-19.6	112 296	107 101	-4.6	Agrumes
806	Weintrauben	5 316	5 635	6.0	24 172	27 778	14.9	Raisins
	Tafeltrauben	4 821	4 877	1.2	20 179	23 096	14.5	Raisin de table
	Trauben für Wein	-	-	...	0	-	...	Raisin à vin
	Getrocknete Trauben	495	758	53.3	3 993	4 682	17.3	Raisin sec
807	Melonen und Papaya	21 447	14 539	-32.2	43 115	40 526	-6.0	Melon et papaye
808	Äpfel, Birnen und Quitten, frisch	5 575	5 038	-9.6	17 036	19 728	15.8	Pommes, poires et coings, frais
	Äpfel	3 277	3 295	0.6	5 815	6 811	17.1	Pommes
	Birnen und Quitten	2 298	1 731	-24.7	11 202	12 842	14.6	Poires et coings
	Mostobst	-	11	...	19	74	...	Fruits à cidre
809	Steinobst, frisch	34 338	27 688	-19.4	57 137	57 935	1.4	Fruits à noyau, frais
	Aprikosen	8 785	7 590	-13.6	14 009	14 551	3.9	Apricots
	Kirschen	8 176	5 929	-27.5	14 289	14 238	-0.4	Cerises
	Pfirsiche, Nektarinen etc.	16 606	13 446	-19.0	26 395	26 078	-1.2	Pêches, nectarines etc.
	Zwetschgen, Pflaumen etc.	770	723	-6.1	2 444	3 069	25.6	Pruneaux, prunes etc.
810	Andere Früchte, frisch	23 341	24 006	2.9	164 090	183 995	12.1	Autres fruits, frais
	Erdbeeren	1 402	5 295	...	48 982	53 946	10.1	Fraises
	Himbeeren	5 347	3 747	-29.9	33 771	38 906	15.2	Framboises
	Beeren a.n.g.	11 201	9 380	-16.3	50 739	54 828	8.1	Baies n.d.a.
	Kiwis	3 734	3 842	2.9	17 280	21 060	21.9	Kiwis
	Früchte a.n.g.	1 083	1 062	-2.0	8 133	8 865	9.0	Fruits n.d.a.
	Tropische Früchte a.n.g.	573	680	18.5	5 185	6 389	23.2	Fruits tropicaux n.d.a.
811	Früchte, gefroren	4 179	3 917	-6.3	35 637	30 798	-13.6	Fruits, congelés
812	Früchte, vorkonserviert	59	1	-98.1	279	367	31.5	Fruits, conservés provisoirement
813	Früchte und Schalenfrüchte, getrocknet	2 910	2 549	-12.4	18 567	17 943	-3.4	Fruits, séchés
814	Schalen von Zitrusfrüchten oder Melonen	186	72	-61.1	945	688	-27.2	Écorces d'agrumes ou de melons
	<b>Total</b>	<b>145 313</b>	<b>128 884</b>	<b>-11.3</b>	<b>715 953</b>	<b>737 213</b>	<b>3.0</b>	<b>Total</b>

Bundesamt für Zoll und Grenzsicherheit (BAZG)

Office fédéral de la douane et de la sécurité des frontières (OFDF)

## 5.4 Einfuhr von Gemüse-, Fruchtzubereitungen und Getränken Importations de préparations de légumes, de préparations de fruits et de boissons

Zolltarif: Kapitel 20 (Zubereitungen von Gemüse, Früchten oder anderen Pflanzenteilen), Kapitel 22 (Getränke, alkoholische Flüssigkeiten und Essig)  
Tarif douanier : chapitre 20 (préparations de légumes, de fruits ou d'autres parties de plantes), chapitre 22 (boissons, liquides alcooliques et vinaigres)

Produkte	Juli ~ Juillet			Januar - Juli ~ Janvier - juillet			Produits
	2023	2024	Veränderung in %	2023	2024	Variation en %	
Menge in Tonnen ~ Quantité en tonnes							
Gemüse-/Fruchtzubereitungen							Préparations de légumes et de fruits
Zubereitungen in Essig	1 232	890	-27.7	7 603	8 759	15.2	Préparations au vinaigre
Tomaten, Tomatenpüree	3 317	4 106	23.8	26 769	29 906	11.7	Tomates, concentrés de tomates
Pilze, konserviert	223	254	13.9	1 650	1 597	-3.2	Champignons, conservés
Gemüse, konserviert	4 746	4 593	-3.2	27 177	28 938	6.5	Légumes, conservés
Gemüse und Früchte, mit Zucker konserviert	71	54	-23.6	418	465	11.2	Légumes et fruits, confits au sucre
Konfitüren, Fruchtgelees usw.	996	1 086	9.0	7 052	7 962	12.9	Confitures, gelées, etc.
Früchte und andere Pflanzenteile, konserviert	2 729	3 158	15.7	20 892	22 076	5.7	Fruits et autres parties de plantes, conservés
Getränke							Boissons
Fruchtsäfte	5 147	5 297	2.9	40 504	39 962	-1.3	Jus de fruits
Apfel-/Birnen-saft	174	134	-23.0	1 198	1 473	22.9	Jus de pomme/poire
Traubensaft	177	289	63.3	1 751	1 462	-16.5	Jus de raisin
Orangensaft	2 482	2 502	0.8	18 671	18 589	-0.4	Jus d'orange
Gemüsesaft	183	221	20.5	2 485	1 765	-29.0	Jus de légumes
Anderer Fruchtsäfte und Mischungen	1 928	1 942	0.7	14 713	14 680	-0.2	Autres jus de fruits, mélanges
Frucht- und Gemüsesäfte, verdünnt	201	208	3.6	1 686	1 994	18.3	Jus de fruits ou de légumes, dilués
Wasser, Mineralwasser	49 621	49 903	0.6	311 440	300 108	-3.6	Eaux, eaux minérales
Anderer nicht alkoholische Getränke	29 244	32 347	10.6	208 075	214 622	3.1	Autres boissons non alcooliques
Bier	9 692	9 933	2.5	63 141	62 950	-0.3	Bière
Wein	13 469	15 096	12.1	101 739	99 092	-2.6	Vin
Spirituosen	10 884	12 641	16.1	80 174	87 850	9.6	Spiritueux
Speiseessig	1 085	1 513	39.4	7 601	8 259	8.7	Vinaigre
<b>Total</b>	<b>132 454</b>	<b>140 871</b>	<b>6.4</b>	<b>904 234</b>	<b>912 547</b>	<b>0.9</b>	<b>Total</b>

Wert in tausend CHF, franko Grenze, unverzollt ~ Valeur en milliers de CHF, franco frontière, non dédouanée

Gemüse-/Fruchtzubereitungen							Préparations de légumes et de fruits
Zubereitungen in Essig	3 204	2 204	-31.2	18 985	19 752	4.0	Préparations au vinaigre
Tomaten, Tomatenpüree	5 434	7 132	31.2	45 928	51 649	12.5	Tomates, concentrés de tomates
Pilze, konserviert	652	778	19.4	5 923	5 640	-4.8	Champignons, conservés
Gemüse, konserviert	13 926	14 963	7.5	85 200	94 224	10.6	Légumes, conservés
Gemüse und Früchte, mit Zucker konserviert	282	297	5.4	1 947	2 296	18.0	Légumes et fruits, confits au sucre
Konfitüren, Fruchtgelees usw.	3 433	3 738	8.9	25 594	26 921	5.2	Confitures, gelées, etc.
Früchte und andere Pflanzenteile, konserviert	12 730	15 118	18.8	96 696	102 993	6.5	Fruits et autres parties de plantes, conservés
Getränke							Boissons
Fruchtsäfte	10 092	12 021	19.1	82 789	86 615	4.6	Jus de fruits
Apfel-/Birnen-saft	165	178	7.7	1 282	1 775	38.5	Jus de pomme/poire
Traubensaft	125	232	85.7	1 255	1 255	-0.0	Jus de raisin
Orangensaft	3 658	5 106	39.6	26 941	34 138	26.7	Jus d'orange
Gemüsesaft	376	288	-23.4	3 832	2 955	-22.9	Jus de légumes
Anderer Fruchtsäfte und Mischungen	5 353	5 697	6.4	46 159	42 683	-7.5	Autres jus de fruits, mélanges
Frucht- und Gemüsesäfte, verdünnt	414	520	25.5	3 319	3 809	14.8	Jus de fruits ou de légumes, dilués
Wasser, Mineralwasser	10 060	10 367	3.1	62 099	60 963	-1.8	Eaux, eaux minérales
Anderer nicht alkoholische Getränke	32 612	36 070	10.6	238 544	244 580	2.5	Autres boissons non alcooliques
Bier	10 809	11 770	8.9	74 327	74 051	-0.4	Bière
Wein	86 906	88 987	2.4	728 586	649 924	-10.8	Vin
Spirituosen	29 437	32 727	11.2	216 009	210 165	-2.7	Spiritueux
Speiseessig	2 258	2 612	15.7	13 038	14 340	10.0	Vinaigre
<b>Total</b>	<b>221 834</b>	<b>238 785</b>	<b>7.6</b>	<b>1 695 665</b>	<b>1 644 114</b>	<b>-3.0</b>	<b>Total</b>

## 5.5 Einfuhr und Ausfuhr von lebenden Pflanzen und Blumen Importations et exportations de plantes vivantes et de fleurs

Einfuhr- und Ausfuhrmenge in Tonnen; Zolltarif: Kapitel 6

Quantité d'importation et d'exportation en tonnes; tarif douanier: chapitre 6

Einfuhr- und Ausfuhrwert in Tausend CHF, franko Grenze, unverzollt; Zolltarif: Kapitel 6

Valeur d'importation et d'exportation en milliers de CHF, franco frontière, non dédouanée; tarif douanier: chapitre 6

Zoll-Unterkapitel ~ Sous-chapitre douanier

601 Blumenzwiebeln, Stauden, Orchideen, Bambus ~ Bulbes de fleurs, plantes vivaces, orchidées, bambous

602 Topfpflanzen, Gehölze, Rollrasen ~ Plantes en pot, arbustes, gazon en rouleau

603 Schnittblumen ~ Fleurs coupées

604 Bindegrün, Weihnachtsbäume ~ Feuillage ornemental, arbres de Noël

	Juli ~ Juillet			Januar - Juli ~ Janvier - juillet		
	2023	2024	Veränderung in %	2023	2024	Variation en %
<b>Einfuhrmenge ~ Quantité d'importation</b>						
601	1 442	1 596	10.7	11 280	11 405	1.1
602	9 323	10 950	17.5	104 267	105 169	0.9
603	874	1 003	14.8	10 670	11 992	12.4
604	114	208	83.3	1 145	1 271	11.0
<b>Total</b>	<b>11 752</b>	<b>13 757</b>	<b>17.1</b>	<b>127 361</b>	<b>129 837</b>	<b>1.9</b>
<b>Einfuhrwert ~ Valeur d'importation</b>						
601	6 023	6 802	12.9	62 170	62 883	1.1
602	12 822	14 353	11.9	197 529	199 567	1.0
603	8 766	10 203	16.4	123 927	124 471	0.4
604	1 294	1 396	7.9	13 547	12 600	-7.0
<b>Total</b>	<b>28 905</b>	<b>32 754</b>	<b>13.3</b>	<b>397 174</b>	<b>399 521</b>	<b>0.6</b>
<b>Ausfuhrmenge ~ Quantité d'exportation</b>						
601	4	7	55.0	108	94	-13.3
602	263	156	-40.7	2 582	1 290	-50.0
603	0	1	...	1	2	...
604	0	0	...	11	6	-49.6
<b>Total</b>	<b>268</b>	<b>164</b>	<b>-38.7</b>	<b>2 702</b>	<b>1 392</b>	<b>-48.5</b>
<b>Ausfuhrwert ~ Valeur d'exportation</b>						
601	15	21	45.2	381	313	-17.9
602	358	270	-24.4	4 816	3 642	-24.4
603	1	12	...	15	25	62.8
604	2	6	...	166	142	-14.2
<b>Total</b>	<b>376</b>	<b>310</b>	<b>-17.6</b>	<b>5 379</b>	<b>4 122</b>	<b>-23.4</b>

Bundesamt für Zoll und Grenzsicherheit (BAZG)

Office fédéral de la douane et de la sécurité des frontières (OFDF)

Einfuhr und Ausfuhr von lebenden Pflanzen und Blumen  
 Importations et exportations de plantes vivantes et de fleurs

Einfuhrmenge (linke Achse):  
 Quantité d'importation (échelle gauche) : 2024 (dark green), 2023 (light green)  
 Einfuhrwert (rechte Achse):  
 Valeur d'importation (échelle droite) : 2024 (dark red), 2023 (light red)

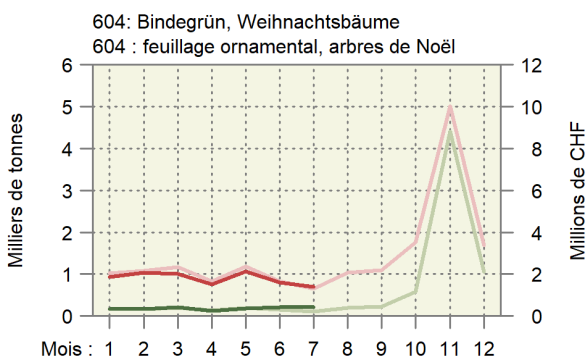
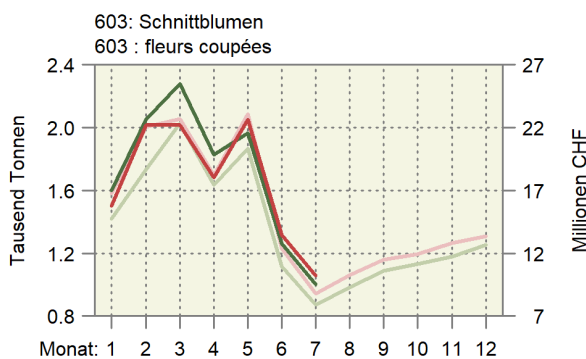
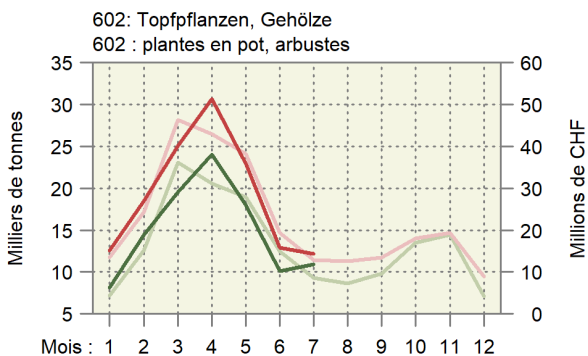
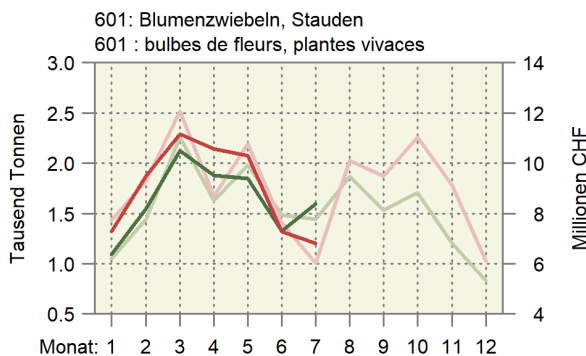

## 5.6 Bilanz des Aussenhandels mit Milchprodukten nach Zollkapitel Balance commerciale des produits laitiers par chapitre douanier

Die Milchprodukte werden nach Gehalt an verwertbarer Energie in Millionen Vollmilchäquivalente (VMA) umgerechnet. Ein VMA entspricht einem kg Kuh-Vollmilch mit einer verwertbaren Energie von 2800 Kilojoule (kJ). Die Milchprodukte werden gemäss der potentiell essbaren Substanz (Konsumentensicht, Methode der Nahrungsmittelbilanz NMB08) berücksichtigt: Bei Halbhart- und Hartkäse wird ein Abzug für die Rinde vorgenommen.

Les produits laitiers sont convertis selon la teneur en énergie métabolisable en millions d'équivalents en lait entier (ELE). Un ELE correspond à un kg de lait de vache entier avec une énergie métabolisable de 2800 kilojoule (kJ). Les produits laitiers sont pris en compte avec leur matière comestible (vue du consommateur, méthode du bilan alimentaire BA08) : Une déduction est appliquée pour la croûte des fromages à pâte mi-dure et pâte dure.

Produkte	Juli ~ Juillet			Januar - Juli ~ Janvier - juillet			Produits
	2023	2024	Veränderung in %	2023	2024	Variation en %	
<b>Einfuhr ~ Importations</b>							
Zollkapitel 4 nach Produkten							Chapitre douanier 4 par produits
Konsummilch	2.4	3.0	23.1	15.8	19.8	25.7	Lait de consommation
Käse	23.3	24.6	5.7	162.2	171.5	5.7	Fromage
Frischkäse	8.9	9.4	5.4	55.9	61.4	9.8	Fromage frais
Weichkäse	3.9	4.1	3.5	27.6	27.9	1.2	Fromage à pâte molle
Halbhartkäse	4.6	5.3	14.1	37.0	38.8	4.9	Fromage à pâte mi-dure
Hartkäse	5.8	5.9	0.9	41.7	43.4	3.9	Fromage à pâte dure
Rahm	0.4	0.5	15.7	3.9	2.7	-31.4	Crème
Jogurt	0.4	0.5	23.1	3.7	4.1	12.3	Yogourt
Frischmilchprodukte	0.0	0.0	-38.1	0.2	0.2	-15.4	Produits laitiers frais
Dauermilchwaren	4.0	5.7	40.9	26.6	41.1	54.4	Conserves de lait
Milchproteinprodukte	0.0	0.0	21.2	0.1	0.1	62.2	Protéines du lait
Butter	7.2	1.8	-75.2	53.0	18.6	-65.0	Beurre
<b>Total Zollkapitel 4</b>	<b>37.8</b>	<b>36.1</b>	<b>-4.6</b>	<b>265.5</b>	<b>258.1</b>	<b>-2.8</b>	<b>Chapitre 4, total</b>
Milchprodukte in anderen Zollkapiteln							Produit laitiers en d'autres chapitres
15: Fette und Öle	0.0	0.0	11.3	0.0	0.0	-12.9	15 : Huiles et graisses
17: Zucker und Zuckerwaren	0.2	0.2	14.2	1.6	1.7	0.9	17 : Sucre et sucreries
18: Kakao und Zubereitungen aus Kakao	2.1	2.4	17.4	16.8	15.6	-7.0	18 : Cacao et ses préparations
19: Getreidezubereitungen	5.7	6.9	20.6	44.4	45.9	3.4	19 : Prép. à la base de céréales
20: Gemüse- und Fruchtzubereitungen	0.0	0.0	24.3	0.3	0.3	5.2	20 : Prép. à la base de légumes/fruits
21: Verschiedene Lebensmittelzubereitungen	3.8	4.0	4.0	25.2	26.1	3.5	21 : Préparation diverses
22: Getränke	0.2	0.2	25.0	1.2	1.4	12.3	22 : Boissons
<b>Total übrige Zollkapitel</b>	<b>12.0</b>	<b>13.8</b>	<b>14.7</b>	<b>89.5</b>	<b>90.9</b>	<b>1.5</b>	<b>Autres chapitres douaniers, total</b>
<b>Total Einfuhr</b>	<b>49.8</b>	<b>49.8</b>	<b>0.1</b>	<b>355.1</b>	<b>349.0</b>	<b>-1.7</b>	<b>Importations, total</b>
<b>Ausfuhr ~ Exportations</b>							
Zollkapitel 4 nach Produkten							Chapitre douanier 4 par produits
Konsummilch	0.1	0.1	71.0	0.5	0.5	-11.8	Lait de consommation
Käse	23.1	24.8	7.4	167.0	181.4	8.6	Fromage
Frischkäse	3.7	4.3	17.6	26.1	29.4	12.5	Fromage frais
Weichkäse	0.1	0.1	46.3	0.7	1.0	33.9	Fromage à pâte molle
Halbhartkäse	5.8	7.0	21.5	46.9	52.7	12.5	Fromage à pâte mi-dure
Hartkäse	13.5	13.3	-1.5	93.3	98.3	5.4	Fromage à pâte dure
Rahm	0.5	0.6	14.6	3.4	3.2	-4.9	Crème
Jogurt	0.4	0.3	-28.6	2.3	2.2	-3.8	Yogourt
Frischmilchprodukte	0.7	0.8	20.4	6.9	6.9	0.2	Produits laitiers frais
Dauermilchwaren	4.4	6.1	38.7	30.3	34.9	15.2	Conserves de lait
Milchproteinprodukte	0.5	0.0	-97.6	1.4	1.4	-4.6	Protéines du lait
Butter	0.1	0.1	22.6	0.7	0.6	-11.1	Beurre
<b>Total Zollkapitel 4</b>	<b>29.6</b>	<b>32.7</b>	<b>10.6</b>	<b>212.6</b>	<b>231.1</b>	<b>8.7</b>	<b>Chapitre 4, total</b>
Milchprodukte in anderen Zollkapiteln							Produit laitiers en d'autres chapitres
15: Fette und Öle	-	-	...	-	0.0	...	15 : Huiles et graisses
17: Zucker und Zuckerwaren	1.4	2.4	69.8	11.0	12.2	10.2	17 : Sucre et sucreries
18: Kakao und Zubereitungen aus Kakao	12.5	12.2	-2.4	78.0	74.3	-4.7	18 : Cacao et ses préparations
19: Getreidezubereitungen	11.5	9.0	-21.4	86.6	76.1	-12.1	19 : Prép. à la base de céréales
20: Gemüse- und Fruchtzubereitungen	0.0	0.0	-20.1	0.0	0.0	-19.1	20 : Prép. à la base de légumes/fruits
21: Verschiedene Lebensmittelzubereitungen	2.8	2.7	-3.6	19.6	17.9	-8.6	21 : Préparation diverses
22: Getränke	2.0	1.8	-6.9	12.3	11.6	-5.7	22 : Boissons
<b>Total übrige Zollkapitel</b>	<b>30.2</b>	<b>28.2</b>	<b>-6.6</b>	<b>207.5</b>	<b>192.1</b>	<b>-7.4</b>	<b>Autres chapitres douaniers, total</b>
<b>Total Ausfuhr</b>	<b>59.8</b>	<b>60.9</b>	<b>1.9</b>	<b>420.0</b>	<b>423.2</b>	<b>0.7</b>	<b>Exportations, total</b>

### 5.7 Aussenhandel mit Käse Commerce extérieur du fromage

Menge, Wert und Durchschnittspreise der Zolltarifpositionen 406, d.h. ohne Fertigfondue und Käse in verarbeiteten Produkten  
Quantité, valeur et prix moyens des positions tarifaires 406, c'est-à-dire sans fondue et sans fromage dans des produits confectionnés

Jahr	Jan	Feb	Mrz	Apr	Mai	Jun	Jul	Aug	Sep	Okt	Nov	Dez	Jahr
Année	Jan	Fév	Mar	Avr	Mai	Jun	Jul	Aoû	Sep	Oct	Nov	Déc	Année
Exportmenge in Tonnen ~ Quantité exportée en tonnes													
2022	5 249	5 798	6 643	5 064	5 309	5 362	5 424	6 060	6 277	6 561	7 858	6 981	72 585
2023	4 870	5 210	6 417	4 751	5 818	4 729	5 074	5 830	5 759	6 956	7 703	6 262	69 378
2024	5 834	5 756	6 086	6 132	5 772	5 026	5 472						
Importmenge in Tonnen ~ Quantité importée en tonnes													
2022	5 232	5 565	6 964	5 987	6 944	6 702	5 765	6 202	6 058	5 749	6 116	5 814	73 098
2023	5 631	5 527	6 951	5 606	6 753	6 833	6 239	6 521	5 969	6 160	6 132	5 958	74 279
2024	6 137	6 247	6 990	6 813	7 006	6 474	6 654						
Exportwert in tausend CHF ~ Valeur d'exportation en milliers de CHF													
2022	48 237	54 460	63 639	45 823	48 881	47 709	49 674	57 135	64 620	71 018	84 281	70 192	705 670
2023	48 191	54 099	62 734	44 854	52 812	42 328	46 602	57 311	57 830	70 150	82 466	63 637	683 014
2024	54 114	55 178	58 653	57 176	51 713	44 601	50 982						
Importwert in tausend CHF ~ Valeur d'importation en milliers de CHF													
2022	32 995	36 563	45 360	39 189	47 740	46 335	39 509	43 445	41 293	40 617	45 041	43 757	501 844
2023	41 806	41 742	53 284	41 928	48 949	49 073	43 851	45 190	40 742	42 366	42 963	41 544	533 438
2024	40 339	41 739	48 027	47 290	49 148	44 347	46 880						
Exportpreis in CHF/kg ~ Prix à l'exportation en CHF/kg													
2022	9.19	9.39	9.58	9.05	9.21	8.90	9.16	9.43	10.30	10.83	10.73	10.05	9.65
2023	9.90	10.38	9.78	9.44	9.08	8.95	9.18	9.83	10.04	10.09	10.71	10.16	9.79
2024	9.28	9.59	9.64	9.32	8.96	8.87	9.32						
Importpreis in CHF/kg ~ Prix à l'importation en CHF/kg													
2022	6.31	6.57	6.51	6.55	6.87	6.91	6.85	7.00	6.82	7.07	7.36	7.53	6.86
2023	7.42	7.55	7.67	7.48	7.25	7.18	7.03	6.93	6.83	6.88	7.01	6.97	7.18
2024	6.57	6.68	6.87	6.94	7.01	6.85	7.05						

Bundesamt für Zoll und Grenzsicherheit (BAZG)

Office fédéral de la douane et de la sécurité des frontières (OFDF)

#### Entwicklung der Menge und des Wertes der Käseexporte und -importe Évolution de la quantité et de la valeur des exportations et importations de fromage

In Tonnen und in Millionen CHF ~ En tonnes et en millions de CHF

— 2024 — 2023 — 2022

Unterbrochene Linien im Hintergrund: Trend ~ Lignes discontinues au fond : tendance

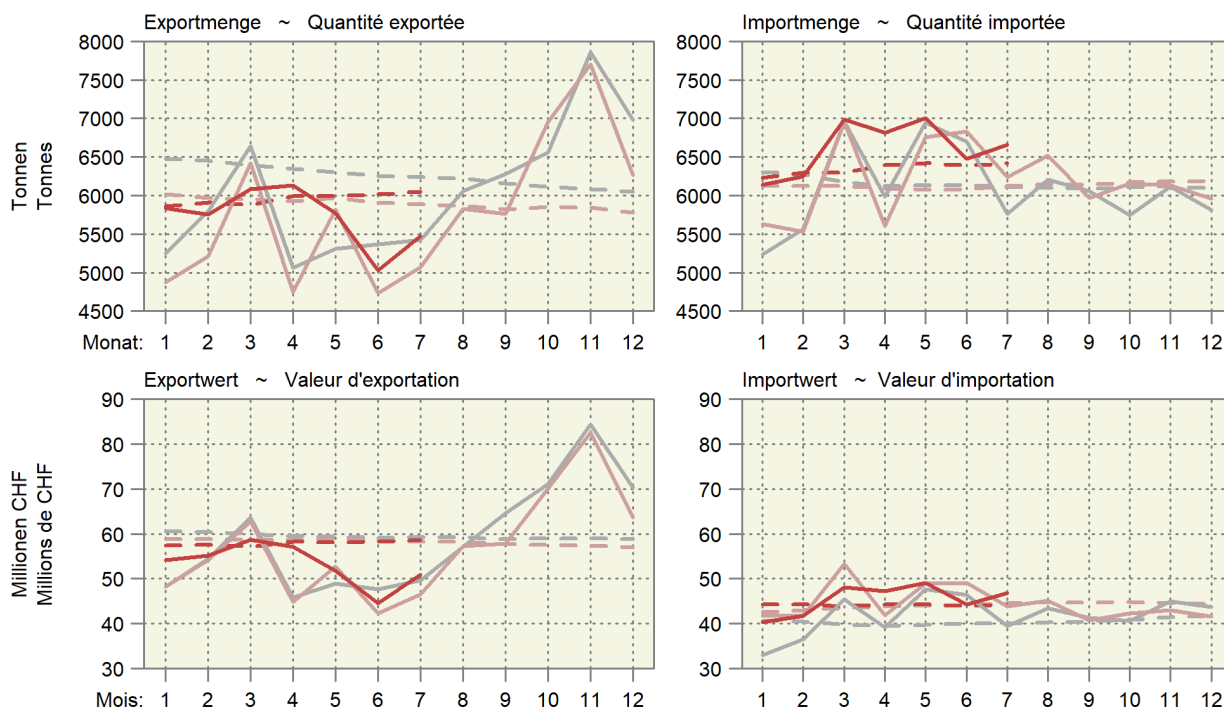

## 5.8 Käseimport nach Sorten Importations de fromages par variété

Einfuhrmenge in Tonnen ~ Quantité d'importation en tonnes

Käsearten, -sorten	Juli ~ Juillet			Januar - Juli ~ Janvier - juillet			Variétés de fromage
	2023	2024	Veränderung in %	2023	2024	Variation en %	
Frischkäse	2 885	3 077	6.6	18 811	20 689	10.0	Fromages frais
Mascarpone, Ricotta Romana	98	109	10.6	751	828	10.3	Mascarpone, Ricotta Romana
Mozzarella	436	392	-10.1	2 507	2 685	7.1	Mozzarella
Andere Frischkäse	2 351	2 576	9.6	15 553	17 176	10.4	Autres fromages frais
Weichkäse	1 140	1 184	3.9	7 957	8 073	1.5	Fromages à pâte molle
Danablu, Gorgonzola, Roquefort	47	22	-54.1	359	228	-36.5	Danablu, Gorgonzola, Roquefort
Weichkäse mit Schimmelbildung	67	109	62.6	641	773	20.6	Fromage à pâte molle persillée
Brie, Camembert, Italico	188	199	5.8	1 413	1 498	6.0	Brie, Camembert, Italico
Weichkäse, andere	838	854	2.0	5 545	5 574	0.5	Autres fromages à pâte molle
Halbhartkäse	938	1 065	13.5	7 460	7 822	4.9	Fromages à pâte mi-dure
Halbhartkäse mit Schimmelbildung	2	6	...	17	47	...	Fromage à pâte mi-dure persillée
Caciocavallo, Fontina, Brà, u.a.	18	31	71.6	162	178	9.7	Caciocavallo, Fontina, Brà, etc.
Tilsiter	6	11	89.6	60	69	16.5	Tilsit
Halbhartkäse, andere	863	905	4.9	6 713	6 702	-0.2	Autres fromages à pâte mi-dure
Halbhartkäse, gerieben	49	111	...	507	825	62.8	Fromage à pâte mi-dure, râpé
Hartkäse	623	548	-12.0	3 854	4 072	5.6	Fromages à pâte dure
Kräuterkäse (Schabziger)	0	2	...	2	10	...	Fromage glaronais aux herbes (schabziger)
Hartkäse mit Schimmelbildung	0	1	...	7	7	-2.8	Fromage à pâte dure persillée
Caciocavallo, Fontina, Brà, u.a.	16	22	33.8	119	138	15.8	Caciocavallo, Fontina, Brà, etc.
Emmentaler	30	2	-94.8	36	15	-57.8	Emmental
Hartkäse, andere	504	482	-4.4	3 215	3 577	11.3	Autres fromages à pâte dure
Hartkäse, gerieben	72	40	-44.3	474	325	-31.6	Fromage à pâte dure, râpé
Extra Hartkäse	344	410	19.4	2 979	3 043	2.1	Fromages à pâte extra-dure
Total aller Sorten exkl. Schmelzkäse	5 929	6 284	6.0	41 062	43 699	6.4	Fromages, toutes les variétés, non compris fromage fondu
Schmelzkäse	309	370	19.7	2 477	2 622	5.8	Fromage fondu

Bundesamt für Zoll und Grenzsicherheit (BAZG)

Office fédéral de la douane et de la sécurité des frontières (OFDF)

### 5.9 Käseausfuhr nach Sorten Exportations de fromage par variété

Ausfuhrmenge in Tonnen ~ Quantité d'exportation en tonnes

Käsearten, -sorten	Juli ~ Juillet			Januar - Juli ~ Janvier - juillet			Variétés de fromage
	2023	2024	Veränderung in %	2023	2024	Variation en %	
Frischkäse	897	1 136	26.5	6 501	7 501	15.4	Fromages frais
Mozzarella	60	94	55.8	373	495	32.5	Mozzarella
Andere Frischkäse	837	1 042	24.4	6 127	7 006	14.3	Autres fromages frais
Weichkäse	20	29	48.4	204	275	34.9	Fromages à pâte molle
Halbhartkäse	1 277	1 549	21.3	10 334	11 626	12.5	Fromages à pâte mi-dure
Appenzeller®	266	290	9.0	2 205	2 249	2.0	Appenzeller®
Tilsiter	7	22	...	97	104	6.7	Tilsit
Tête de Moine AOP	81	96	18.1	758	795	5.0	Tête de Moine AOP
Vacherin Fribourgeois AOP	7	31	...	137	161	17.5	Vacherin Fribourgeois AOP
Raclette Suisse®	72	75	4.7	565	562	-0.6	Raclette Suisse®
Andere Halbhartkäse	844	1 035	22.7	6 572	7 756	18.0	Autres fromages à pâte mi-dure
Hartkäse	2 531	2 490	-1.6	17 383	18 901	8.7	Fromages à pâte dure
Emmentaler AOP	699	706	0.9	5 047	5 597	10.9	Emmentaler AOP
Greyerzer AOP	925	878	-5.1	6 453	6 702	3.8	Le Gruyère AOP
Switzerland Swiss	374	291	-22.2	2 183	2 196	0.6	Switzerland Swiss
Andere Hartkäse	533	616	15.6	3 699	4 407	19.1	Autres fromages à pâte dure
Extra Hartkäse	3	2	-38.1	27	25	-10.5	Fromages à pâte extra-dure
Schmelzkäse	47	62	30.6	429	431	0.5	Fromages fondus
Anderer Käse	300	204	-31.8	1 991	1 853	-7.0	Autres fromages
Fertigfondue	119	79	-33.4	1 060	967	-8.8	Fondue prête à l'emploi
<b>Total</b>	<b>5 193</b>	<b>5 551</b>	<b>6.9</b>	<b>37 929</b>	<b>41 577</b>	<b>9.6</b>	<b>Total</b>

TSM Treuhand GmbH, Quelle: Bundesamt für Zoll und Grenzsicherheit (BAZG)

TSM Fiduciaire Sàrl, source : Office fédéral de la douane et de la sécurité des frontières (OFDF)

#### Entwicklung der Käseausfuhr nach Sorten

#### Évolution des exportations de fromages par variété

Änderung von Juli 2024 gegenüber Juli 2023

Variation de juillet 2024 par rapport à juillet 2023

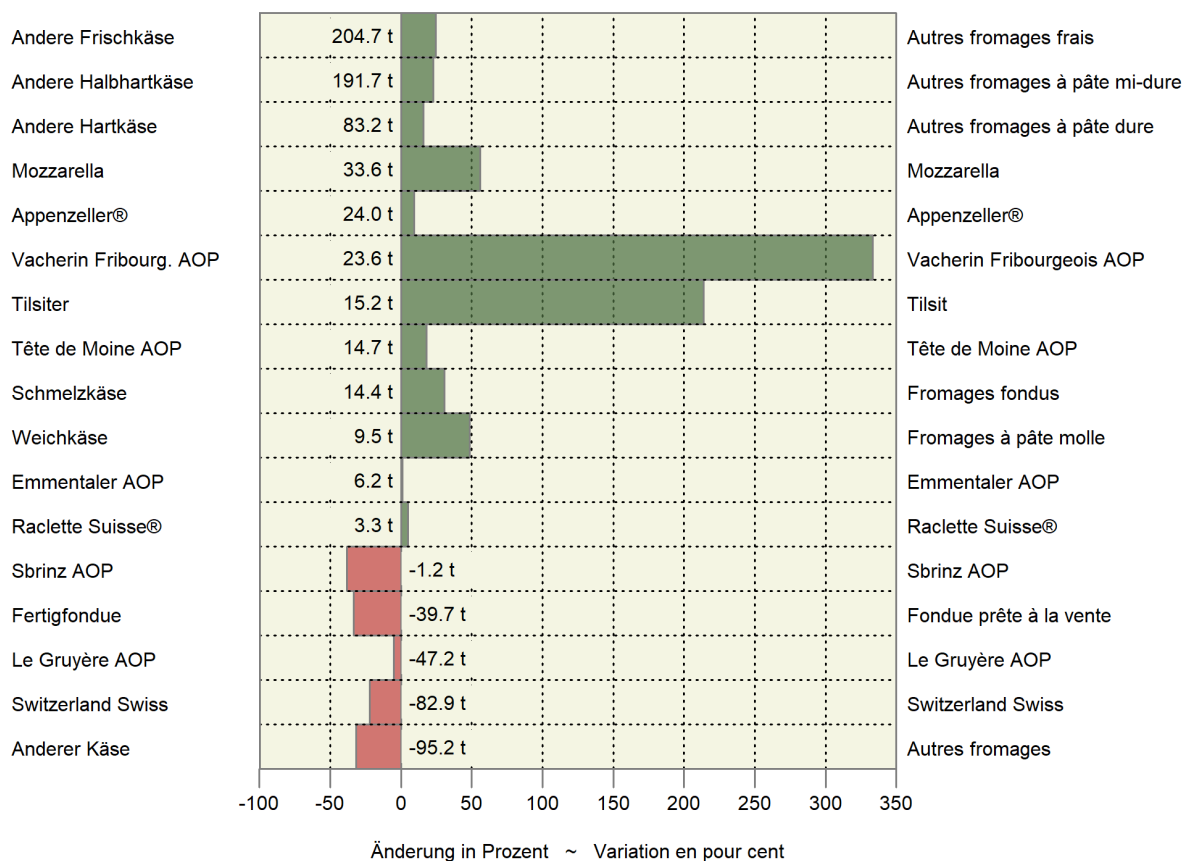



## 5.10 Einfuhr landwirtschaftlicher Produkte nach Zollkapitel Importations de produits agricoles par chapitre douanier

Zolltarif: Kapitel 1-24 ~ Tarif douanier : chapitres 1-24

Kapitel Chapitre	Produkte	Juli ~ Juillet			Januar - Juli ~ Janvier - juillet			Produits
		2023	2024	Veränderung in %	2023	2024	Variation en %	
Menge in Tonnen ~ Quantité en tonnes								
1	Lebende Tiere (Anzahl)	41 205	58 531	42.0	475 409	433 033	-8.9	Animaux vivants (nombre)
2	Fleisch	6 072	8 653	42.5	46 055	51 646	12.1	Viande
3	Fische und Meeresfrüchte	3 434	3 475	1.2	26 395	25 271	-4.3	Poissons et fruits de mer
4	Milch, Eier, Honig	14 041	15 591	11.0	102 034	111 796	9.6	Lait, œufs, miel
5	Andere tierische Produkte	4 337	5 345	23.2	32 687	41 861	28.1	Autres produits animaux
6	Lebende Pflanzen, Blumen	11 752	13 757	17.1	127 361	129 837	1.9	Plantes vivantes, fleurs
7	Gemüse	10 912	14 569	33.5	253 762	286 430	12.9	Légumes
8	Früchte	52 392	56 545	7.9	346 182	351 450	1.5	Fruits
9	Kaffee, Tee, Gewürze	19 538	22 247	13.9	130 779	142 367	8.9	Café, thé, épices
10	Getreide	34 989	38 344	9.6	521 093	514 614	-1.2	Céréales
11	Müllereierzeugnisse	12 202	16 460	34.9	85 488	98 247	14.9	Produits de la minoterie
12	Ölsaaten, Samen	46 710	40 766	-12.7	416 574	349 543	-16.1	Oléagineux et graines
13	Gummi, Pflanzen- auszüge	454	618	36.1	3 661	4 070	11.2	Gommes et extraits végétaux
14	Flechtstoffe, pflanzliche Waren	575	278	-51.7	3 978	4 069	2.3	Matières à tresser, prod. végétaux
15	Fette und Öle	13 239	15 701	18.6	106 118	105 720	-0.4	Graisses et huiles
16	Fleisch- und Fischzube- reitungen	3 435	3 908	13.8	25 385	26 947	6.2	Prépar. de viande et de poissons
17	Zucker und Zuckerwaren	17 253	23 079	33.8	119 440	136 345	14.2	Sucres et sucreries
18	Kakao und Zubereitungen	11 570	13 416	16.0	80 512	80 764	0.3	Cacao et ses préparations
19	Zubereitungen mit Getreide	22 307	26 496	18.8	166 998	177 451	6.3	Préparations à base de céréales
20	Früchte- und Gemüsezubereit.	18 258	19 229	5.3	130 380	137 671	5.6	Prépar. de légumes et de fruits
21	Versch. Lebensmittelzubereit.	13 278	14 297	7.7	92 960	96 062	3.3	Prépar. alimentaires diverses
22	Getränke	114 196	121 641	6.5	773 855	774 875	0.1	Boissons
23	Abfälle, Tierfutter	43 080	53 373	23.9	358 677	414 499	15.6	Déchets, aliments pour animaux
24	Tabak	1 590	1 750	10.1	12 932	11 293	-12.7	Tabacs
Wert in tausend CHF, franko Grenze, unverzollt ~ Valeur en milliers de CHF, franco frontière, non dédouanée								
1	Lebende Tiere	7 711	11 882	54.1	81 401	76 704	-5.8	Animaux vivants
2	Fleisch	54 646	69 031	26.3	376 745	391 671	4.0	Viande
3	Fische und Meeresfrüchte	48 487	46 239	-4.6	368 256	332 432	-9.7	Poissons et fruits de mer
4	Milch, Eier, Honig	63 742	66 940	5.0	480 536	470 404	-2.1	Lait, œufs, miel
5	Andere tierische Produkte	7 284	8 480	16.4	57 293	56 892	-0.7	Autres produits animaux
6	Lebende Pflanzen, Blumen	28 905	32 754	13.3	397 174	399 521	0.6	Plantes vivantes, fleurs
7	Gemüse	26 006	31 123	19.7	521 571	525 329	0.7	Légumes
8	Früchte	115 505	118 694	2.8	831 461	856 169	3.0	Fruits
9	Kaffee, Tee, Gewürze	109 321	123 169	12.7	730 780	746 948	2.2	Café, thé, épices
10	Getreide	21 207	17 609	-17.0	240 223	187 771	-21.8	Céréales
11	Müllereierzeugnisse	10 500	11 857	12.9	77 883	76 862	-1.3	Produits de la minoterie
12	Ölsaaten, Samen	21 045	18 551	-11.9	202 409	183 117	-9.5	Oléagineux et graines
13	Gummi, Pflanzenauszüge	9 856	12 260	24.4	56 623	58 900	4.0	Gommes et extraits végétaux
14	Flechtstoffe, pflanzliche Waren	415	259	-37.6	2 731	2 945	7.8	Matières à tresser, prod. végétaux
15	Fette und Öle	35 427	44 220	24.8	275 418	276 476	0.4	Graisses et huiles
16	Fleisch- und Fischzube- reitungen	29 802	35 014	17.5	229 499	232 976	1.5	Prépar. de viande et de poissons
17	Zucker und Zuckerwaren	26 862	34 048	26.8	192 503	202 332	5.1	Sucres et sucreries
18	Kakao und Zubereitungen	50 828	90 573	78.2	355 891	475 369	33.6	Cacao et ses préparations
19	Zubereitungen mit Getreide	80 007	93 800	17.2	610 944	630 173	3.1	Préparations à base de céréales
20	Früchte- und Gemüsezubereit.	49 339	55 733	13.0	359 745	386 285	7.4	Prépar. de légumes et de fruits
21	Versch. Lebensmittelzubereit.	78 841	91 580	16.2	589 125	609 730	3.5	Prépar. alimentaires diverses
22	Getränke	172 496	183 053	6.1	1 335 925	1 257 833	-5.8	Boissons
23	Abfälle, Tierfutter	48 933	55 286	13.0	400 736	402 314	0.4	Déchets, aliments pour animaux
24	Tabak	26 703	43 895	64.4	196 950	254 287	29.1	Tabacs
<b>Total</b>		<b>1 123 867</b>	<b>1 296 050</b>	<b>15.3</b>	<b>8 971 820</b>	<b>9 093 441</b>	<b>1.4</b>	<b>Total</b>

## 5.11 Ausfuhr landwirtschaftlicher Produkte nach Zollkapitel Exportations de produits agricoles par chapitre douanier

Zolltarif: Kapitel 1-24 ~ Tarif douanier : chapitres 1-24

Kapitel Chapitre	Produkte	Juli ~ Juillet			Januar - Juli ~ Janvier - juillet			Produits
		2023	2024	Veränderung in %	2023	2024	Variation en %	
Menge in Tonnen ~ Quantité en tonnes								
1	Lebende Tiere (Anzahl)	89 305	121 905	36.5	332 339	670 896	...	Animaux vivants (nombre)
2	Fleisch	1 489	1 477	-0.8	15 048	10 085	-33.0	Viande
3	Fische und Meeresfrüchte	17	8	-53.8	140	73	-48.2	Poissons et fruits de mer
4	Milch, Eier, Honig	8 736	9 497	8.7	66 788	70 673	5.8	Lait, œufs, miel
5	Andere tierische Produkte	11 024	11 774	6.8	79 500	76 902	-3.3	Autres produits animaux
6	Lebende Pflanzen, Blumen	268	164	-38.7	2 702	1 392	-48.5	Plantes vivantes, fleurs
7	Gemüse	621	639	2.8	5 609	5 414	-3.5	Légumes
8	Früchte	209	191	-8.7	1 520	1 095	-28.0	Fruits
9	Kaffee, Tee, Gewürze	9 151	7 847	-14.3	61 234	65 027	6.2	Café, thé, épices
10	Getreide	142	190	34.0	2 066	5 598	...	Céréales
11	Müllereierzeugnisse	628	736	17.3	6 010	4 882	-18.8	Produits de la minoterie
12	Ölsaaten, Samen	221	410	85.0	1 561	2 742	75.7	Oléagineux et graines
13	Gummi, Pflanzenauszüge	321	521	62.7	2 515	3 220	28.0	Gommes et extraits végétaux
14	Flechtstoffe, pflanzliche Waren	124	202	63.0	689	1 066	54.8	Matières à tresser, prod. végétaux
15	Fette und Öle	2 279	2 518	10.5	17 563	16 619	-5.4	Graisses et huiles
16	Fleisch- und Fischzubereitungen	223	97	-56.6	1 966	1 195	-39.2	Prépar. de viande et de poissons
17	Zucker und Zuckerwaren	4 916	3 522	-28.4	31 706	23 720	-25.2	Sucres et sucreries
18	Kakao und Zubereitungen	14 502	15 257	5.2	89 459	88 273	-1.3	Cacao et ses préparations
19	Zubereitungen mit Getreide	11 911	11 215	-5.8	94 604	91 669	-3.1	Préparations à base de céréales
20	Früchte- und Gemüsezubereit.	1 119	1 288	15.1	8 261	9 010	9.1	Prépar. de légumes et de fruits
21	Versch. Lebensmittelzubereit.	9 780	10 409	6.4	72 998	71 254	-2.4	Prépar. alimentaires diverses
22	Getränke	311 942	310 740	-0.4	1 490 609	1 471 094	-1.3	Boissons
23	Abfälle, Tierfutter	10 913	11 677	7.0	85 245	87 666	2.8	Déchets, aliments pour animaux
24	Tabak	1 535	1 991	29.7	13 765	11 045	-19.8	Tabacs
Wert in tausend CHF ~ Valeur en milliers de CHF								
1	Lebende Tiere	1 984	2 300	15.9	13 900	13 915	0.1	Animaux vivants
2	Fleisch	5 037	5 269	4.6	46 885	37 392	-20.2	Viande
3	Fische und Meeresfrüchte	341	215	-37.0	2 522	1 451	-42.5	Poissons et fruits de mer
4	Milch, Eier, Honig	52 764	56 758	7.6	391 998	410 841	4.8	Lait, œufs, miel
5	Andere tierische Produkte	2 555	2 700	5.7	23 671	16 301	-31.1	Autres produits animaux
6	Lebende Pflanzen, Blumen	376	310	-17.6	5 379	4 122	-23.4	Plantes vivantes, fleurs
7	Gemüse	488	741	51.8	4 746	5 494	15.8	Légumes
8	Früchte	1 251	1 003	-19.8	7 342	5 785	-21.2	Fruits
9	Kaffee, Tee, Gewürze	314 616	218 478	-30.6	1 810 471	1 854 224	2.4	Café, thé, épices
10	Getreide	299	391	30.9	4 049	4 404	8.8	Céréales
11	Müllereierzeugnisse	680	962	41.3	6 558	5 696	-13.1	Produits de la minoterie
12	Ölsaaten, Samen	3 268	6 803	...	26 561	34 738	30.8	Oléagineux et graines
13	Gummi, Pflanzenauszüge	6 779	8 083	19.2	62 023	62 093	0.1	Gommes et extraits végétaux
14	Flechtstoffe, pflanzliche Waren	49	53	8.4	331	432	30.2	Matières à tresser, prod. végétaux
15	Fette und Öle	6 480	7 231	11.6	56 341	48 178	-14.5	Graisses et huiles
16	Fleisch- und Fischzubereitungen	1 459	640	-56.2	10 113	6 920	-31.6	Prépar. de viande et de poissons
17	Zucker und Zuckerwaren	16 724	21 600	29.2	121 316	139 384	14.9	Sucres et sucreries
18	Kakao und Zubereitungen	90 124	116 665	29.4	567 782	632 736	11.4	Cacao et ses préparations
19	Zubereitungen mit Getreide	57 259	58 028	1.3	459 992	417 655	-9.2	Préparations à base de céréales
20	Früchte- und Gemüsezubereit.	6 020	7 191	19.4	42 123	45 557	8.2	Prépar. de légumes et de fruits
21	Versch. Lebensmittelzubereit.	71 599	83 509	16.6	565 153	572 402	1.3	Prépar. alimentaires diverses
22	Getränke	155 013	136 067	-12.2	986 868	879 549	-10.9	Boissons
23	Abfälle, Tierfutter	24 109	25 737	6.8	179 872	183 720	2.1	Déchets, aliments pour animaux
24	Tabak	32 019	45 240	41.3	266 555	236 697	-11.2	Tabacs
	<b>Total</b>	<b>851 295</b>	<b>805 974</b>	<b>-5.3</b>	<b>5 662 549</b>	<b>5 619 685</b>	<b>-0.8</b>	<b>Total</b>

Menge der Ein- und Ausfuhren der Zollkapitel 13 bis 18

Quantité des importations et exportations des chapitres douaniers 13 à 18

Kumuliert über 12 Monate, in tausend Tonnen ~ Cumulée sur 12 mois, en milliers de tonnes

— 2024 — 2023 — 2022 — 2021  
Einfuhr ~ Importations

Ausfuhr ~ Exportations

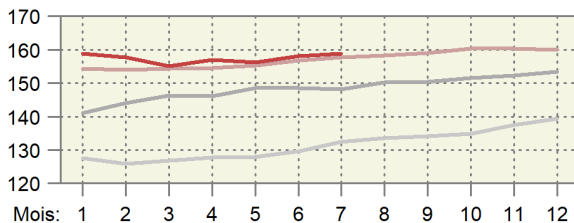
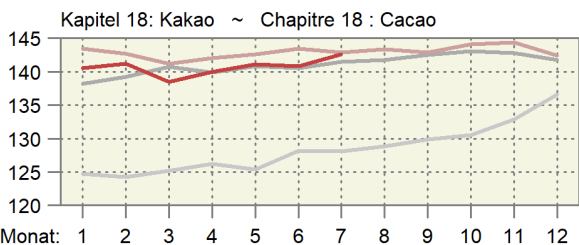
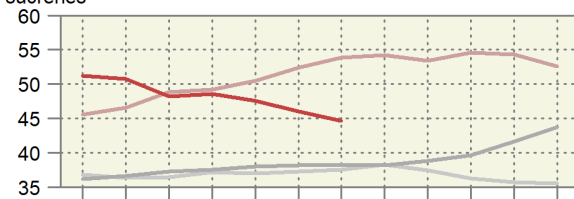
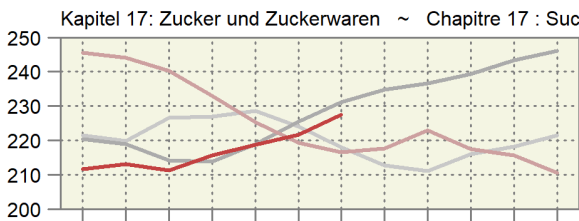
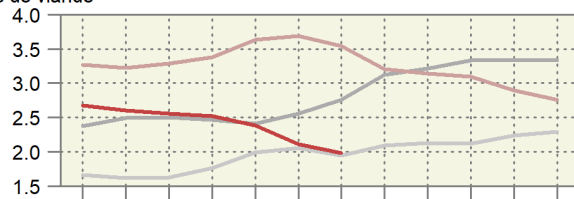
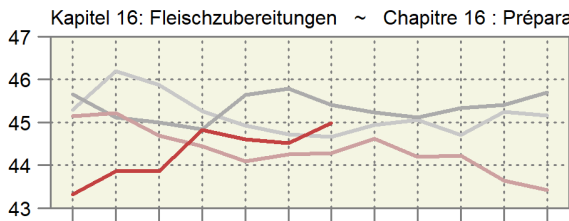
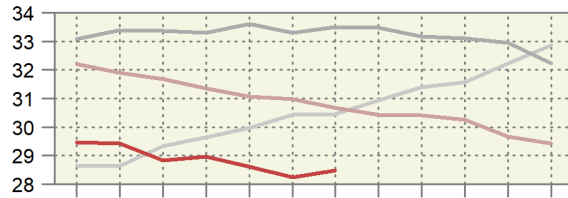
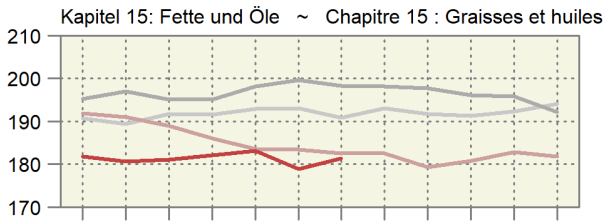
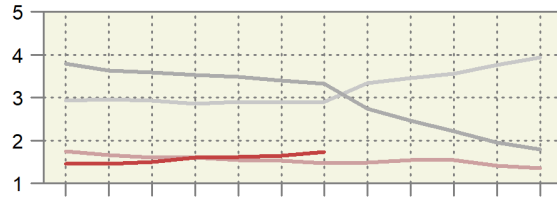
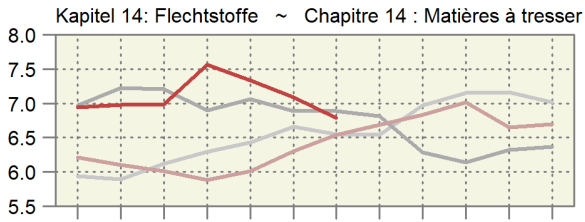
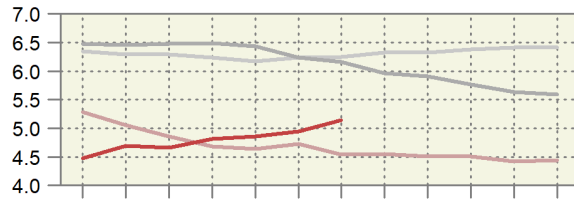
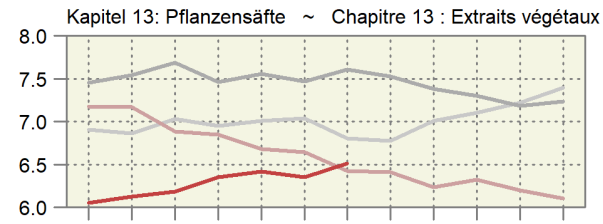

Monat: 1 2 3 4 5 6 7 8 9 10 11 12

Mois: 1 2 3 4 5 6 7 8 9 10 11 12

Wert der Ein- und Ausfuhren der Zollkapitel 13 bis 18

Valeur des importations et des exportations des chapitres douaniers 13 à 18

Kumuliert über 12 Monate, in Millionen CHF ~ Cumulée sur 12 mois, en millions de CHF

— 2024 — 2023 — 2022 — 2021

Einfuhr ~ Importations

Ausfuhr ~ Exportations

Kapitel 13: Pflanzensäfte ~ Chapitre 13 : Extraits végétaux

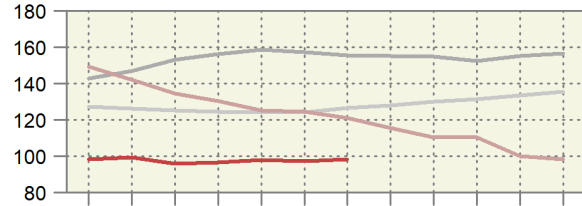
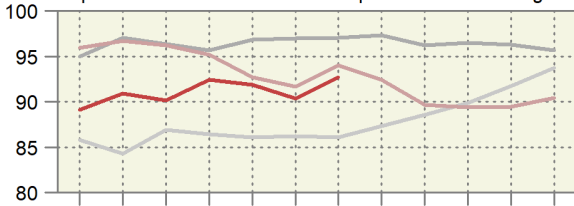

Kapitel 14: Flechtstoffe ~ Chapitre 14 : Matière à tresser

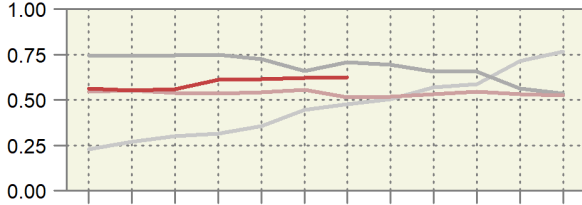
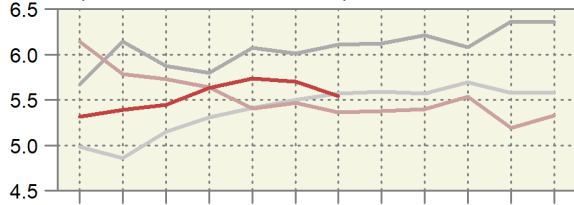

Kapitel 15: Fette und Öle ~ Chapitre 15 : Graisses et huiles

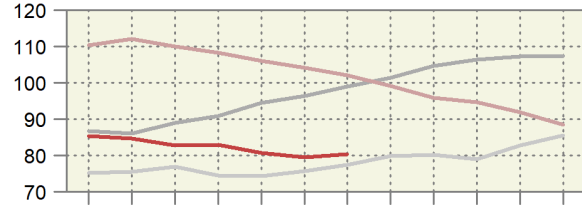
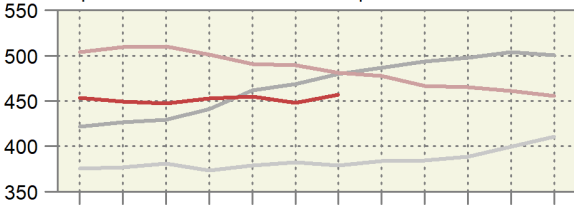

Kapitel 16: Fleischzubereitungen ~ Chapitre 16 : Préparations de viande

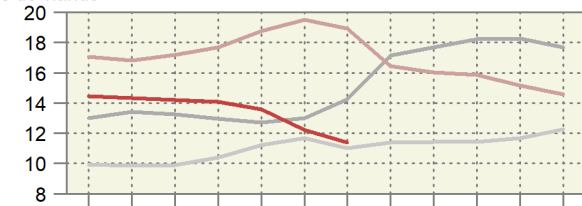
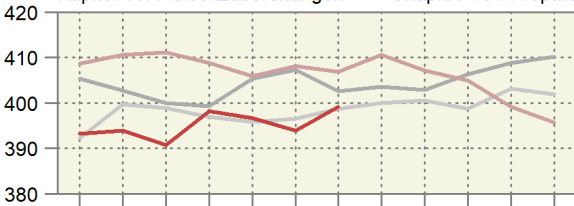

Kapitel 17: Zucker und Zuckerwaren ~ Chapitre 17 : Sucre et sucreries

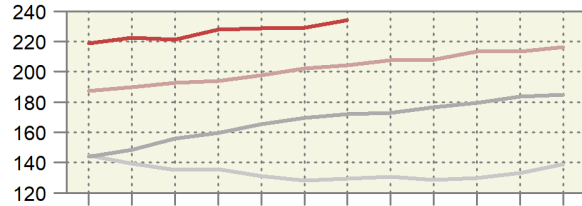
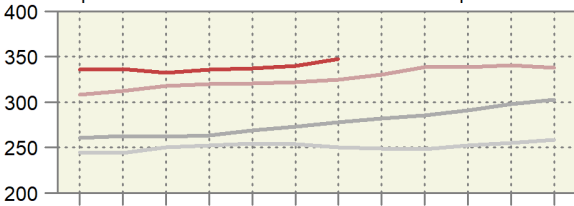

Kapitel 18: Kakao ~ Chapitre 18 : Cacao

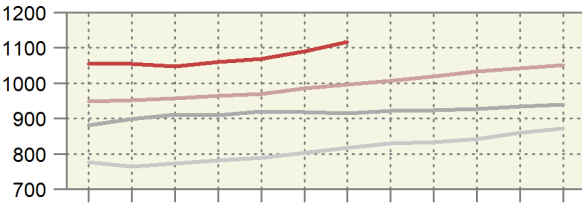
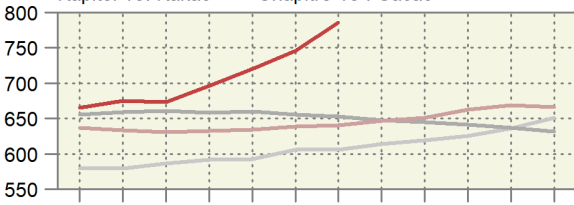

Monat: 1 2 3 4 5 6 7 8 9 10 11 12

Mois: 1 2 3 4 5 6 7 8 9 10 11 12

Preis der Ein- und Ausfuhren der Zollkapitel 13 bis 18  
 Prix des importations et des exportations des chapitres douaniers 13 à 18  
 Kumuliert über 12 Monate, in CHF/kg ~ Cumulée sur 12 mois, en CHF/kg

— 2024 — 2023 — 2022 — 2021

Einfuhr ~ Importations

Ausfuhr ~ Exportations

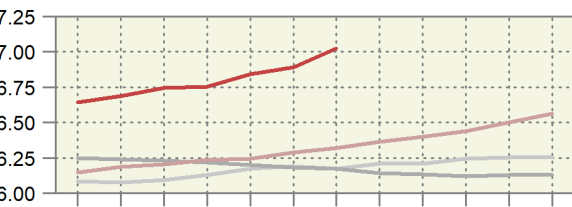
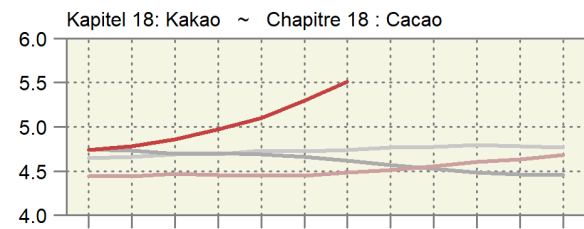
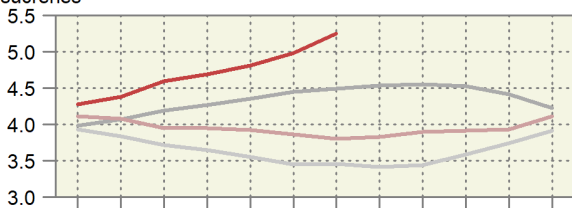
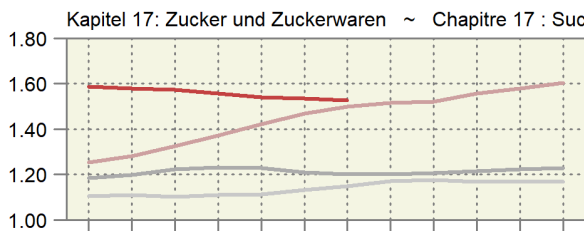
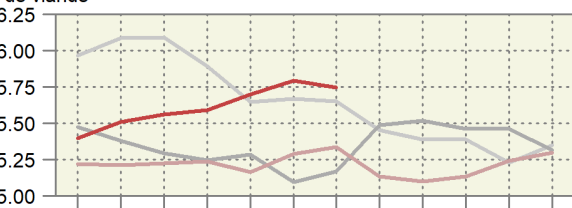
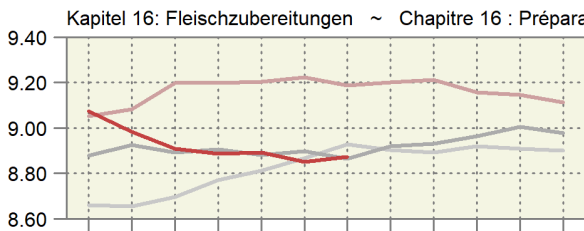
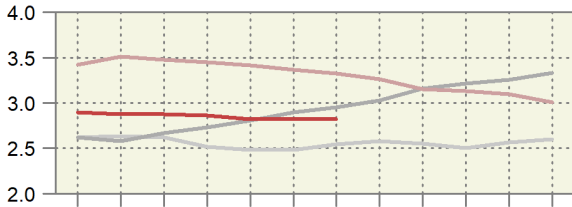
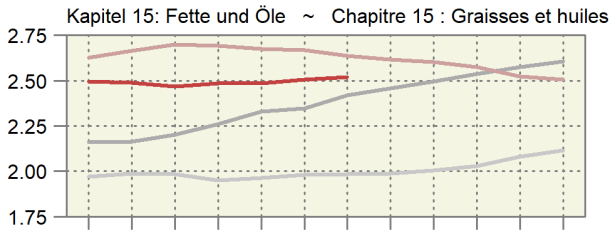
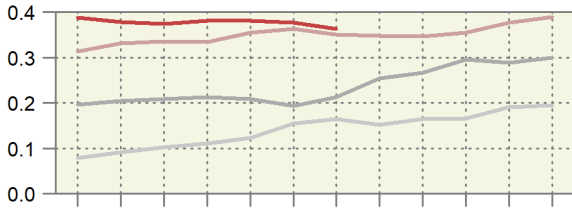
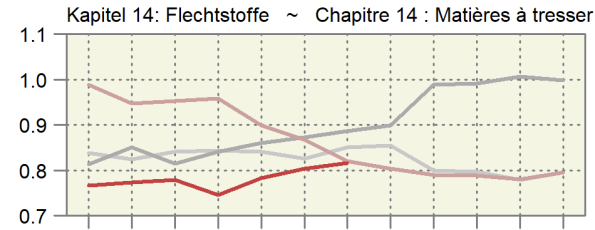
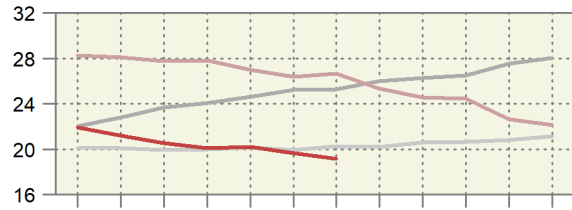
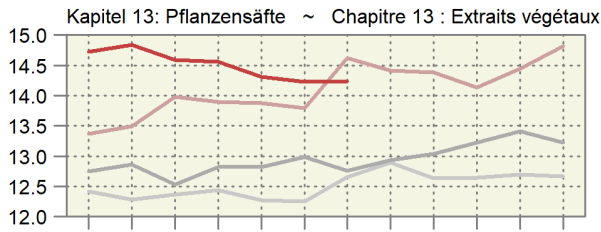

Monat: 1 2 3 4 5 6 7 8 9 10 11 12

Mois: 1 2 3 4 5 6 7 8 9 10 11 12

## 5.12 Einfuhr von Futtermitteln Importations d'aliments pour animaux

Einfuhrmenge in Tonnen; inklusive Futtermittel für Heim-, Zoo- und Labortiere; ohne Nebenprodukte von im Inland verarbeiteten ausländischen Nahrungsmittelrohstoffen; Zolltarif: Auszüge aus Kapitel 5, 7-12, 14, 15, 17-19, 21, 23, 35 und 38

Quantité d'importation en tonnes ; y inclus des aliments pour des animaux de compagnie, de zoo et de laboratoire ; sans sous-produits de matières premières alimentaires étrangères transformées en Suisse ; tarif douanier : extraits du chapitre 5, 7-12, 14, 15, 17-19, 21, 23, 35 et 38

Produkte	Juli ~ Juillet			Januar - Juli ~ Janvier - juillet			Produits
	2023	2024	Veränderung in %	2023	2024	Variation en %	
Ganzes Getreide							Céréales entières
Futterweizen	2 696	7 926	...	185 160	172 039	-7.1	Blé fourrager
Futterroggen	-	-	...	52	1 671	...	Seigle fourrager
Futtergerste	1 372	1 486	8.2	27 876	31 598	13.4	Orge fourragère
Futterhafer	993	490	-50.7	11 141	8 355	-25.0	Avoine fourragère
Futtermais	5 462	15 180	...	103 267	138 927	34.5	Mais fourrager
Futterreis	6 903	52	-99.2	28 170	23 166	-17.8	Riz fourrager
Triticale	206	-	...	258	551	...	Triticale
Anderes Getreide	27	37	36.9	239	320	33.9	Autres céréales
Übrige Futtermittel							Autres aliments pour animaux
Kleie	30	192	...	599	708	18.1	Son
Müllereiprodukte	367	2 764	...	2 603	7 808	...	Produits de la minoterie
Leguminosen	1 235	2 619	...	15 318	17 916	17.0	Légumineuses
Ölkuchen <sup>1</sup>	22 635	29 557	30.6	204 088	230 581	13.0	Tourteaux <sup>1</sup>
Ölsaaten	456	456	0.0	4 178	4 827	15.5	Oléagineux
Trester, Treber	2 150	2 775	29.0	17 054	25 473	49.4	Marcs, drèches
Luzernemehl, -pellets	810	704	-13.1	5 557	5 019	-9.7	Farine / pellets de luzerne
Heu, roh	18 011	9 747	-45.9	160 459	118 408	-26.2	Foin non conditionné
Fleischmehl	42	34	-17.4	261	496	89.9	Farine de viande
Fischmehl	76	51	-32.5	431	400	-7.3	Farine de poisson
Stärken	423	622	47.2	4 047	4 125	1.9	Amidon
Kartoffelprotein	95	321	...	1 150	1 404	22.1	Protéines des p. de terre
Zucker	591	130	-78.0	4 125	4 687	13.6	Sucres
Fette und Öle	1 470	2 209	50.3	12 607	14 471	14.8	Graisse et huile
Rückstände aus der Stärkegewinnung	2 426	2 370	-2.3	17 374	27 811	60.1	Résidus d'amidonnerie
Algen, Einzeller, Hefen	358	117	-67.3	1 548	1 842	19.0	Algues, protozoaires, levures
Paniermehl	262	405	54.5	1 299	2 065	59.0	Chapelure
Anderere	11 306	14 353	26.9	84 822	106 823	25.9	Autres
<b>Total</b>	<b>80 402</b>	<b>94 595</b>	<b>17.7</b>	<b>893 684</b>	<b>951 491</b>	<b>6.5</b>	<b>Total</b>

<sup>1</sup> Beinhaltet auch andere feste Rückstände aus der pflanzlichen Ölgewinnung.

<sup>1</sup> Y inclus d'autre résidus solides de la production d'huile végétale.

### Dürrfutterimporte nach Monat Importations de fourrages secs par mois

Zolltarifnummern 1214.1010 (Luzernemehl und -pellets) und 1214.9011 (Heu roh); die rote Linie entspricht dem 12-Monats-Trend.  
Numéros du tarif douanier 1214.1010 (farine et pellets de luzerne) et 1214.9011 (foin non conditionné) ; la ligne rouge correspond à la tendance sur 12 mois.

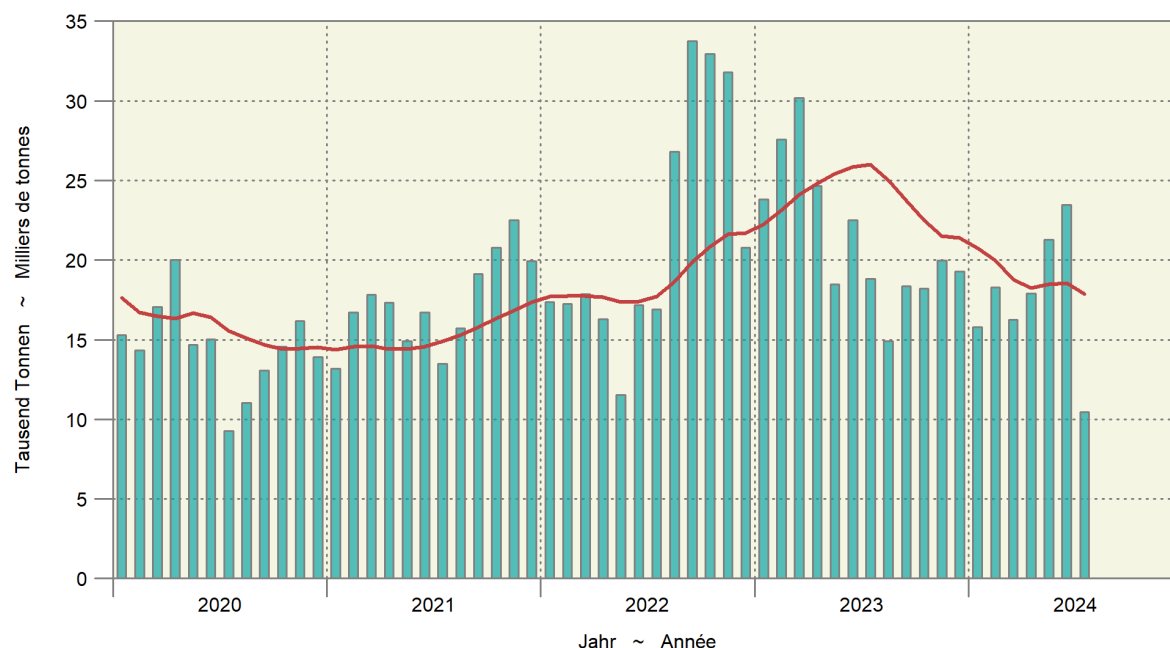

## 5.12 Einfuhr von Futtermitteln Importations d'aliments pour animaux

Einfuhrwert in tausend CHF, franko Grenze, unverzollt; inklusive Futtermittel für Heim-, Zoo- und Labortiere; ohne Nebenprodukte von im Inland verarbeiteten ausländischen Nahrungsmittelrohstoffen; Zolltarif: Auszüge aus Kapitel 5, 7-12, 14, 15, 17-19, 21, 23, 35 und 38

Valeur d'importation en milliers de CHF, franco frontière, non dédouanée; y inclus des aliments pour des animaux de compagnie, de zoo et de laboratoire; sans sous-produits de matières premières alimentaires étrangères transformées en Suisse; tarif douanier: extraits du chapitre 5, 7-12, 14, 15, 17-19, 21, 23, 35 et 38

Produkte	Juli ~ Juillet			Januar - Juli ~ Janvier - juillet			Produits
	2023	2024	Veränderung in %	2023	2024	Variation en %	
Ganzes Getreide							Céréales entières
Futterweizen	708	1 813	...	56 802	38 472	-32.3	Blé fourrager
Futterroggen	-	-	...	16	361	...	Seigle fourrager
Futtergerste	334	314	-6.0	8 351	7 031	-15.8	Orge fourragère
Futterhafer	299	153	-48.8	3 685	2 676	-27.4	Avoine fourragère
Futtermais	1 463	3 523	...	32 357	30 998	-4.2	Maïs fourrager
Futterreis	2 659	24	-99.1	11 034	8 448	-23.4	Riz fourrager
Triticale	57	-	...	73	176	...	Triticale
Anderes Getreide	54	41	-23.9	293	278	-5.4	Autres céréales
Übrige Futtermittel							Autres aliments pour animaux
Kleie	12	49	...	176	191	8.9	Son
Müllereiprodukte	150	801	...	1 033	2 276	...	Produits de la minoterie
Leguminosen	737	1 048	42.1	8 521	7 787	-8.6	Légumineuses
Ölkuchen <sup>1</sup>	12 075	15 022	24.4	124 113	112 857	-9.1	Tourteaux <sup>1</sup>
Ölsaaten	329	349	6.2	3 714	3 339	-10.1	Oléagineux
Trester, Treber	759	897	18.2	6 561	8 868	35.2	Marc, drèches
Luzernemehl, -pellets	312	194	-37.7	2 038	1 598	-21.6	Farine / pellets de luzerne
Heu roh	4 805	2 153	-55.2	41 513	27 336	-34.2	Foin non conditionné
Fleischmehl	64	41	-35.5	415	757	82.5	Farine de viande
Fischmehl	158	113	-28.3	1 025	857	-16.4	Farine de poisson
Stärken	335	412	23.0	3 732	2 905	-22.1	Amidon
Kartoffelprotein	135	343	...	1 754	1 560	-11.0	Protéines des p. de terre
Zucker	319	54	-83.1	2 412	2 799	16.1	Sucres
Fette und Öle	1 649	2 430	47.4	18 368	16 639	-9.4	Graisse et huile
Rückstände aus der Stärkegewinnung	2 067	1 771	-14.3	16 789	18 807	12.0	Résidus d'amidonnerie
Algen, Einzeller, Hefen	387	377	-2.8	2 480	2 600	4.8	Algues, protozoaires, levures
Paniermehl	78	112	43.8	422	566	34.2	Chapelure
Anderere	11 547	19 975	73.0	93 120	118 001	26.7	Autres
<b>Total</b>	<b>41 492</b>	<b>52 010</b>	<b>25.4</b>	<b>440 796</b>	<b>418 185</b>	<b>-5.1</b>	<b>Total</b>

<sup>1</sup> Beinhaltet auch andere feste Rückstände aus der pflanzlichen Ölgewinnung.

<sup>1</sup> Y inclus d'autres résidus solides de la production d'huile végétale.

### 5.13 Einfuhr von Saatgut Importations de semences

Beinhaltet Landwirtschaft und Gartenbau; Zolltarif: Auszüge aus Kapitel 7, 10 und 12

Agriculture et horticulture incluses ; tarif douanier : extraits du chapitre 7, 10 et 12

Produkte	Juli ~ Juillet			Januar - Juli ~ Janvier - juillet			Produits
	2023	2024	Veränderung in %	2023	2024	Variation en %	
Menge in Tonnen ~ Quantité en tonnes							
Weizen	0	0	-78.3	5	0	-96.1	Blé
Roggen	75	-	...	150	33	-78.1	Seigle
Triticale	-	-	...	-	-	...	Triticale
Gerste	0	0	...	8	2	-70.0	Orge
Hafer	14	0	-98.6	270	245	-9.2	Avoine
Mais	0	-	...	1 457	1 455	-0.1	Maïs
Kartoffeln	0	-	...	7 737	6 567	-15.1	Pommes de terre
Rüben	-	-	...	61	59	-3.2	Betteraves
Leguminosen	150	228	52.1	2 013	2 252	11.9	Légumineuses
Raps, Rübsen, Senf	69	14	-79.1	145	102	-29.8	Colza, navettes, sénevé
Gras	130	284	...	4 041	4 530	12.1	Graminées
Setz Zwiebeln	-	-	...	43	34	-21.6	Oignons à planter
Andere	80	120	49.7	1 164	1 047	-10.1	Autres
<b>Total</b>	<b>517</b>	<b>646</b>	<b>24.9</b>	<b>17 093</b>	<b>16 325</b>	<b>-4.5</b>	<b>Total</b>
Wert in tausend CHF, franko Grenze, unverzollt ~ Valeur en milliers de CHF, franco frontière, non dédouanée							
Weizen	0	0	-97.7	8	1	-82.8	Blé
Roggen	61	-	...	127	28	-77.6	Seigle
Triticale	-	-	...	-	-	...	Triticale
Gerste	0	0	...	14	5	-64.8	Orge
Hafer	25	1	-96.5	410	360	-12.2	Avoine
Mais	2	0	-99.9	9 645	9 961	3.3	Maïs
Kartoffeln	0	-	...	5 412	5 509	1.8	Pommes de terre
Rüben	-	-	...	8 352	8 526	2.1	Betteraves
Leguminosen	599	1 291	...	6 640	7 756	16.8	Légumineuses
Raps, Rübsen, Senf	1 427	339	-76.2	1 650	523	-68.3	Colza, navettes, sénevé
Gras	392	991	...	12 769	13 246	3.7	Graminées
Setz Zwiebeln	-	-	...	124	74	-40.8	Oignons à planter
Andere	838	981	17.1	18 278	15 886	-13.1	Autres
<b>Total</b>	<b>3 345</b>	<b>3 604</b>	<b>7.7</b>	<b>63 428</b>	<b>61 874</b>	<b>-2.5</b>	<b>Total</b>

Bundesamt für Zoll und Grenzsicherheit (BAZG)

Office fédéral de la douane et de la sécurité des frontières (OFDF)



## 5.14 Einfuhr von Dünger Importations d'engrais

Beinhaltet Landwirtschaft und andere Anwendungsbereiche; Zolltarif: Auszüge aus Kapitel 28 und 31

Agriculture et autres domaines d'application incluses ; tarif douanier : extraits du chapitre 28 et 31

Produkte	Juli ~ Juillet			Januar - Juli ~ Janvier - juillet			Produits
	2023	2024	Veränderung in %	2023	2024	Variation en %	
Menge in Tonnen ~ Quantité en tonnes							
Stickstoffdünger							Engrais azotés
Ammoniumnitrat	6 037	10 775	78.5	27 877	35 457	27.2	Nitrate d'ammonium
Harnstoff	1 420	2 233	57.3	14 216	13 486	-5.1	Urée
Anderer	1 012	3 392	...	9 423	22 732	...	Autres
Phosphatdünger							Engrais phosphatés
Superphosphat	94	773	...	292	1 861	...	Superphosphate
Anderer	69	32	-54.1	234	228	-2.6	Autres
Kalidünger	550	629	14.4	6 574	10 135	54.2	Engrais potassiques
Anderer	7 972	7 127	-10.6	41 992	49 742	18.5	Autres
<b>Total</b>	<b>17 154</b>	<b>24 961</b>	<b>45.5</b>	<b>100 607</b>	<b>133 642</b>	<b>32.8</b>	<b>Total</b>
Wert in tausend CHF, franko Grenze, unverzollt ~ Valeur en milliers de CHF, franco frontière, non dédouanée							
Stickstoffdünger							Engrais azotés
Ammoniumnitrat	1 778	2 936	65.1	10 320	10 028	-2.8	Nitrate d'ammonium
Harnstoff	510	800	57.0	7 499	5 859	-21.9	Urée
Anderer	525	2 250	...	5 170	10 680	...	Autres
Phosphatdünger							Engrais phosphatés
Superphosphat	47	288	...	162	838	...	Superphosphate
Anderer	63	14	-78.2	167	116	-30.6	Autres
Kalidünger	794	367	-53.8	8 919	5 193	-41.8	Engrais potassiques
Anderer	4 312	4 077	-5.5	36 652	36 320	-0.9	Autres
<b>Total</b>	<b>8 030</b>	<b>10 732</b>	<b>33.7</b>	<b>68 888</b>	<b>69 032</b>	<b>0.2</b>	<b>Total</b>

Bundesamt für Zoll und Grenzsicherheit (BAZG)

Office fédéral de la douane et de la sécurité des frontières (OFDF)

## 5.15 Einfuhrwert von Maschinen und Geräten Valeur d'importation de machines et d'équipements

Einfuhrwert in tausend CHF, franko Grenze, unverzollt; beinhaltet Landwirtschaft, Gartenbau und Forstwirtschaft; ohne (Ersatz-)teile, ausser bei den Melkmaschinen; Zolltarif: Auszüge aus Kapitel 84 und 87

Valeur d'importation en milliers de CHF, franco frontière, non dédouanée; y inclus agriculture, horticulture et sylviculture ; sans pièces (détachées), sauf pour les machines à traire ; tarif douanier : extraits du chapitre 84 et 87

Position	Juli ~ Juillet			Januar - Juli ~ Janvier - juillet			Position
	2023	2024	Veränderung in %	2023	2024	Variation en %	
Einachs-Traktoren	190	131	-31.1	1 055	606	-42.5	Tracteurs à un essieu
Zweiachs-Traktoren	20 155	21 316	5.8	131 608	138 003	4.9	Tracteurs à deux essieux
Raupentraktoren	295	110	-62.6	831	699	-15.9	Tracteurs à chenilles
Maschinen und Geräte zur Bodenbearbeitung, Saat, Pflanzenpflege	6 461	5 839	-9.6	56 817	54 264	-4.5	Machines et équipem. pour travail du sol, semis et soins
Ernte							récolte
Mährescher	973	1 276	31.2	13 177	10 960	-16.8	moissonneuses-batteuses
von Wurzeln und Knollenfrüchten	1 424	1 504	5.6	4 362	5 238	20.1	des racines et tubercules
von Gras, Heu, Stroh	7 120	4 525	-36.4	65 280	53 839	-17.5	d'herbe, de foin, de paille
Anhänger mit Lade- und/oder Entladevorrichtung	2 200	3 684	67.5	15 154	18 769	23.9	Remorques avec dispositif de chargement et / ou de déchargement
Anderer Anhänger	3 145	612	-80.5	16 452	9 079	-44.8	Autres remorques
Melkmaschinen	2 436	3 979	63.3	17 844	17 114	-4.1	Machines à traire
Maschinen und Geräte für die Geflügelhaltung	201	63	-68.5	923	1 670	80.9	Machines et équipements pour l'aviculture
Anderer Maschinen und Geräte	1 708	2 737	60.2	18 317	17 134	-6.5	Autres machines et équipements
<b>Total</b>	<b>46 308</b>	<b>45 777</b>	<b>-1.1</b>	<b>341 820</b>	<b>327 375</b>	<b>-4.2</b>	<b>Total</b>

Bundesamt für Zoll und Grenzsicherheit (BAZG)

Office fédéral de la douane et de la sécurité des frontières (OFDF)

### 5.16 Einfuhr von Produktionsmitteln Importations d'agents de production

Beinhaltet Landwirtschaft, Gartenbau und Forstwirtschaft; Zolltarif: Auszüge aus Kapitel 5, 7-12, 14, 15, 17-19, 21, 23, 28, 31, 35, 38, 84 und 87  
Agriculture, horticulture et sylviculture incluses ; tarif douanier : extraits du chapitre 5, 7-12, 14, 15, 17-19, 21, 23, 28, 31, 35, 38, 84 et 87

Produkte	Juli ~ Juillet			Januar - Juli ~ Janvier - juillet			Produits
	2023	2024	Veränderung in %	2023	2024	Variation en %	
Menge in Tonnen ~ Quantité en tonnes							
Saatgut	517	646	24.9	17 093	16 325	-4.5	Semences
Futtermittel <sup>1,2</sup>	80 402	94 595	17.7	893 684	951 491	6.5	Aliments pour animaux <sup>1,2</sup>
Stroh	24 172	26 386	9.2	200 569	186 978	-6.8	Paille
Dünger	17 154	24 961	45.5	100 607	133 642	32.8	Engrais
Pflanzenschutzmittel	120	316	...	2 925	3 238	10.7	Produits phytosanitaires
<b>Total</b>	<b>122 365</b>	<b>146 904</b>	<b>20.1</b>	<b>1 214 879</b>	<b>1 291 674</b>	<b>6.3</b>	<b>Total</b>
Wert in tausend CHF, franko Grenze, unverzollt ~ Valeur en milliers de CHF, franco frontière, non dédouanée							
Saatgut	3 345	3 604	7.7	63 428	61 874	-2.5	Semences
Futtermittel <sup>1,2</sup>	41 492	52 010	25.4	440 796	418 185	-5.1	Aliments pour animaux <sup>1,2</sup>
Stroh	3 959	4 176	5.5	35 619	30 815	-13.5	Paille
Dünger	8 030	10 732	33.7	68 888	69 032	0.2	Engrais
Pflanzenschutzmittel	1 026	3 335	...	36 382	37 453	2.9	Produits phytosanitaires
Maschinen und Geräte	46 308	45 777	-1.1	341 820	327 375	-4.2	Machines et équipements
<b>Total</b>	<b>104 159</b>	<b>119 635</b>	<b>14.9</b>	<b>986 933</b>	<b>944 734</b>	<b>-4.3</b>	<b>Total</b>
Durchschnittspreis in CHF/100kg ~ Prix moyen en CHF/100kg							
Saatgut	647	558	-13.8	371	379	2.1	Semences
Futtermittel <sup>1,2</sup>	52	55	6.5	49	44	-10.9	Aliments pour animaux <sup>1,2</sup>
Stroh	16	16	-3.4	18	16	-7.2	Paille
Dünger	47	43	-8.1	68	52	-24.6	Engrais
Pflanzenschutzmittel	857	1 057	23.3	1 244	1 157	-7.0	Produits phytosanitaires

<sup>1</sup> Beinhaltet auch Futtermittel für Heim-, Zoo- und Labortiere.  
<sup>2</sup> Nur Waren, die als Futtermittel eingeführt werden, somit ohne Nebenprodukte von im Inland verarbeiteten ausländischen Nahrungsmittelrohstoffen

<sup>1</sup> Y inclus des aliments pour des animaux de compagnie, de zoo et de laboratoire.  
<sup>2</sup> Seulement marchandises importées comme denrées fourragères, donc sans les sous-produits de matières premières alimentaires étrangères transformées en Suisse

Bundesamt für Zoll und Grenzsicherheit (BAZG)

Office fédéral de la douane et de la sécurité des frontières (OFDF)

### Einfuhrwert landwirtschaftlicher Produktionsmittel Valeur d'importation d'agents de la production agricole

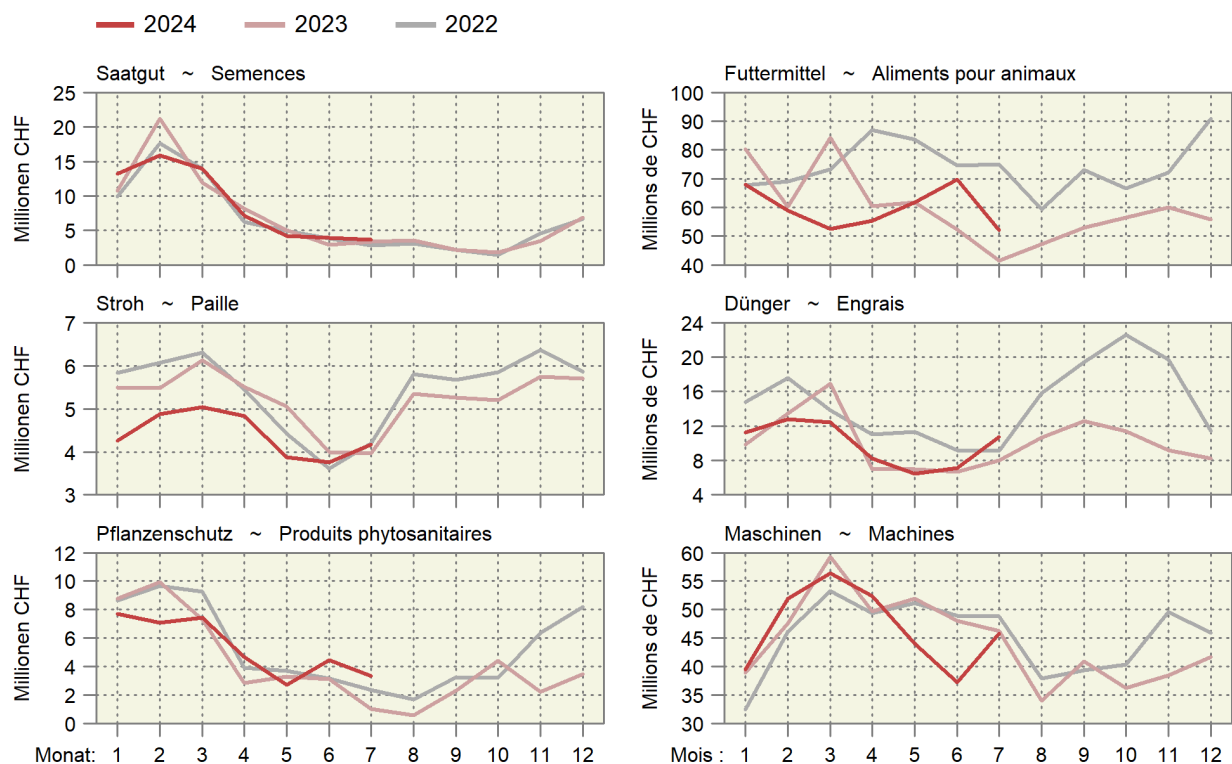

## 6. Preise ~ Prix

Die Preise für Muni, Ochsen und Rinder haben sich im August annähernd stabil entwickelt. Die Preise lagen höher als im Vorjahr, aber tiefer als 2022 (Tabelle 6.3). Auch die Preise für Verarbeitungstiere VK und RV haben sich kaum bewegt, übertrafen jedoch die Preise der beiden Vorjahre. Die Preise der Schlachtkälber zeigten im August eine schwach ansteigende Tendenz, lagen jedoch deutlich unter dem Niveau der beiden Vorjahre (Tabelle 6.4). Die Tränkerpreise haben im August wohl den saisonalen Peak erreicht, lagen jedoch unter dem Niveau der beiden Vorjahre (Tabelle 6.5). Die Jagerpreise weisen seit dem Monat Mai eine leicht rückläufige Tendenz auf, während die Preise für Schlachtschweine seit demselben Zeitpunkt stabil auf hohem Niveau liegen (Tabelle 6.6). Die Preise für Schlachtlämmer waren in den letzten drei Monaten auf hohem Niveau stabil (Tabelle 6.7). Der Preis für Lämmer QM T3 beträgt seit Juni 14.80 CHF/Kilogramm Schlachtgewicht. Die Preise für Schlachtschafe haben sich seit mehr als einem Jahr nicht bewegt. Der Produzentenpreisindex ist im Juli gegenüber dem Vorjahr um 0,3% zurückgegangen (Tabelle 6.9). Insbesondere der sinkende Milchpreis führte zu diesem Rückgang. Die Produktionsmittelpreise entwickelten sich im Juli unterschiedlich. Deutlich höher als vor Jahresfrist lagen die Energiepreise. Insgesamt nahm der Einkaufspreisindex um 0,6% zu. Noch höher liegt die allgemeine Teuerung mit einer Zunahme um 1,3% gegenüber dem Vorjahr (Tabelle 6.14).

Les prix des taureaux, des bœufs et des génisses sont restés à peu près stables en août. Ils étaient plus élevés que l'année précédente, mais plus bas qu'en 2022 (tableau 6.3). Les prix des animaux de transformation VK et RV n'ont guère bougé non plus, mais ils ont dépassé ceux des deux années précédentes. Le prix des veaux de boucherie a affiché une faible tendance à la hausse en août, mais est resté nettement inférieur au niveau de ces deux dernières années (tableau 6.4). Le prix des veaux d'engrais a sans doute atteint son pic saisonnier en août, mais il est resté en dessous du niveau des deux années précédentes (tableau 6.5). Le prix des gorettes affiche une légère tendance à la baisse depuis le mois de mai, tandis que celui des porcs de boucherie est stable à un niveau élevé depuis lors (tableau 6.6). Le prix des agneaux de boucherie est resté stable à un niveau élevé au cours des trois derniers mois (tableau 6.7). Depuis juin, le prix des agneaux AQ de classe T3 est de 14 fr. 80 le kg PM. Le prix des moutons de boucherie n'a pas bougé depuis plus d'un an. L'indice des prix à la production affiche en juillet un recul de 0,3% par rapport à l'année précédente (tableau 6.9). C'est surtout la baisse du prix du lait qui en est à l'origine. Les prix des agents de production ont évolué de manière inégale en juillet. Les prix de l'énergie ont été nettement plus élevés qu'il y a un an. Dans l'ensemble, l'indice des prix d'achat a progressé de 0,6%. Le renchérissement général est encore plus marqué, de 1,3% en glissement annuel (tableau 6.14).

### 6.1 Realisierte Bruttopreise an Nutztviehauktionen Prix bruts réalisés lors de mises de bétail

Mittlere Bruttopreise vor Abzug der Auslagen für Futter- und Standgeld sowie Transport und Vermittlung; Anzahl verkaufte Tiere in Klammern  
 Prix bruts moyens avant déduction des frais d'affouragement, d'inscription, de transport et de l'indemnité de l'intermédiaire ;  
 Nombre d'animaux vendus entre parenthèses

Kategorie / Rasse	2022		2023		2024			Catégorie / race			
					Juni	Juli	August				
					Juin	Juil	Août				
<b>Kühe</b>								<b>Vaches</b>			
Braunvieh	3 603	(469)	3 516	(474)	3 467	(21)	3 300	(5)	3 702	(52)	Brune
Fleckvieh	3 664	(2 582)	3 536	(2 815)	3 726	(190)	3 699	(156)	3 630	(255)	Tachetée rouge
Holstein	3 620	(248)	3 695	(345)	3 570	(15)	3 926	(23)	3 892	(35)	Holstein
<b>Rinder</b>									<b>Génisses</b>		
<b>Milchrassen</b>									<b>Races laitières</b>		
Braunvieh	3 114	(67)	2 919	(76)	3 350	(6)	...	(1)	3 633	(6)	Brune
Fleckvieh	3 109	(263)	2 982	(243)	3 342	(20)	3 244	(16)	3 396	(61)	Tachetée rouge
Holstein	2 540	(38)	2 350	(32)	...	(-)	...	(1)	...	(-)	Holstein
<b>Fleischrassen</b>									<b>Races à viande</b>		
Limousin	...	(-)	...	(-)	...	(-)	...	(-)	...	(-)	Limousin
Simmental Mast	...	(-)	...	(-)	...	(-)	...	(-)	...	(-)	Simmental d'engraissement
Charolais	...	(-)	...	(-)	...	(-)	...	(-)	...	(-)	Charolais
Diverse Fleischrassen	3 638	(161)	3 708	(198)	3 796	(14)	3 662	(8)	3 943	(30)	Diverses races à viande
<b>Kühe und Rinder</b>									<b>Vaches et génisses</b>		
<b>Milchrassen</b>									<b>Races laitières</b>		
Braunvieh	4 132	(65)	4 718	(42)	...	(-)	...	(-)	...	(-)	Brune
<b>Fleischrassen</b>									<b>Races à viande</b>		
Angus	4 827	(11)	4 998	(40)	...	(-)	...	(-)	...	(-)	Angus
Limousin	4 651	(29)	4 428	(43)	...	(-)	...	(-)	...	(-)	Limousin
Simmental Mast	4 787	(23)	4 944	(26)	...	(-)	...	(-)	...	(-)	Simmental d'engraissement
<b>Zuchtkälber</b>									<b>Veaux d'élevage</b>		
<b>Milchrassen</b>									<b>Races laitières</b>		
Braunvieh	1 482	(56)	1 325	(73)	...	(-)	...	(3)	800	(4)	Brune
Fleckvieh	1 251	(308)	1 044	(278)	1 172	(9)	900	(10)	979	(13)	Tachetée rouge
Holstein	1 350	(22)	1 175	(10)	...	(-)	...	(1)	...	(-)	Holstein
<b>Zuchtstiere</b>									<b>Taureaux d'élevage</b>		
<b>Milchrassen</b>									<b>Races laitières</b>		
Braunvieh	3 131	(16)	2 916	(19)	...	(-)	...	(-)	...	(-)	Brune
Fleckvieh	3 579	(115)	3 525	(101)	...	(-)	...	(-)	...	(-)	Tachetée rouge
<b>Fleischrassen</b>									<b>Races à viande</b>		
Angus	5 383	(48)	5 771	(51)	...	(-)	...	(-)	...	(-)	Angus
Limousin	6 134	(73)	5 746	(86)	...	(-)	...	(-)	...	(-)	Limousin
Simmental Mast	5 283	(29)	5 183	(29)	...	(-)	...	(-)	...	(-)	Simmental d'engraissement
Charolais	5 000	(5)	...	(1)	...	(-)	...	(-)	...	(-)	Charolais

Organisatoren von Zucht- und Nutztviehauktionen

Organisateurs de mises de bétail

### Realisierte Preise an Nutztviehauktionen Prix bruts réalisés lors de mises de bétail

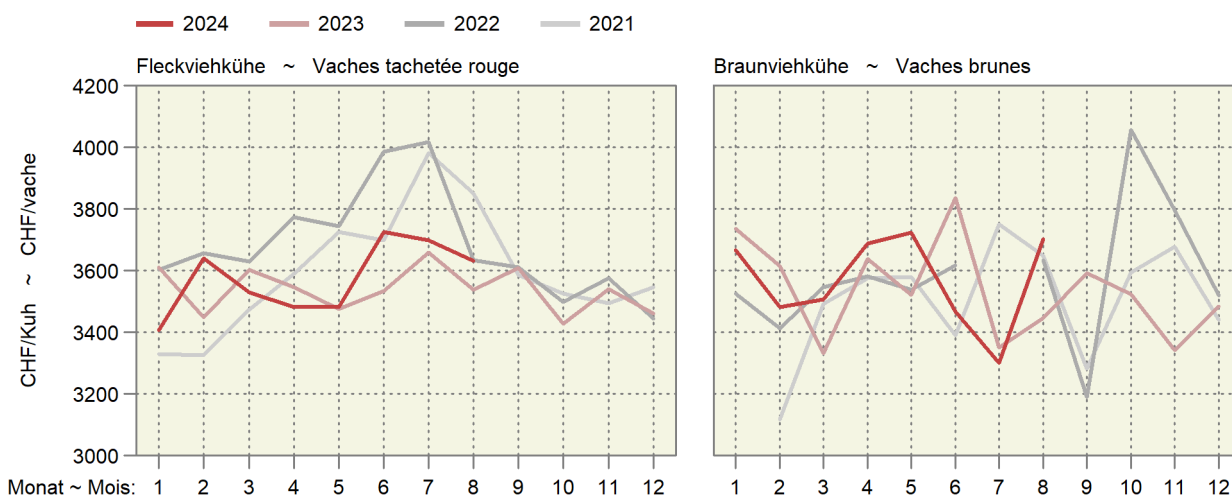

## 6.2 Auf überwachten Schlachtviehmärkten realisierte Preise Prix réalisés sur des marchés surveillés

Franken pro kg LG, MwSt. inbegriffen ~ Francs par kg PV, TVA incluse

Jahr	Monat	CHTAX	Jungvieh JB		Muni MT		Rinder RG		Jungkühe RV		Kühe VK	
Année	Mois		Jeune bétail JB		Taureaux MT		Génisses RG		Jeunes vaches RV		Vaches VK	
			CHF/kg	Anz. Tiere	CHF/kg	Anz. Tiere	CHF/kg	Anz. Tiere	CHF/kg	Anz. Tiere	CHF/kg	Anz. Tiere
				Nombre d'animaux		Nombre d'animaux		Nombre d'animaux		Nombre d'animaux		Nombre d'animaux
2024	Apr ~ Avr	C	7.48	44	6.12	12	6.04	12	...	-	5.60	4
		H	7.27	188	5.94	15	5.75	46	...	-	5.33	51
		T	6.98	483	5.22	15	5.36	128	4.79	77	4.69	504
		A	5.44	21	4.03	3	4.37	31	4.20	45	4.11	139
	Mai ~ Mai	X	4.66	16	...	1	3.97	15	3.61	9	3.49	250
		C	7.45	55	6.19	4	5.87	5	...	-	...	2
		H	7.27	238	5.90	10	5.77	27	5.38	3	5.47	48
		T	7.04	498	4.96	18	5.22	107	4.93	82	4.84	442
	Jun ~ Jun	A	5.53	20	...	-	4.20	27	4.27	30	4.26	139
		X	4.60	7	...	-	3.47	9	3.98	7	3.48	222
		C	7.46	41	6.22	9	5.96	10	...	-	5.55	4
		H	7.21	164	6.04	12	5.74	22	5.61	4	5.54	27
	Jul ~ Jul	T	6.88	449	5.37	13	5.27	59	5.00	51	4.91	323
		A	5.66	32	5.22	3	4.31	10	4.40	31	4.33	112
		X	4.79	16	4.05	3	3.49	9	3.62	4	3.63	207
		C	7.34	16	6.48	5	6.34	9	...	-	5.53	3
		H	7.25	73	6.39	20	6.01	30	...	1	5.59	17
		T	6.93	241	5.89	19	5.60	72	5.09	63	4.98	452
		A	5.05	13	...	2	4.62	27	4.46	36	4.43	204
		X	4.91	4	...	1	4.19	4	4.00	4	3.78	377

Proviande; Freiburgische Viehverwertungsgenossenschaft

Proviande ; Coopérative fribourgeoise pour l'écoulement du bétail

### Preise auf den überwachten Märkten Prix sur les marchés surveillés

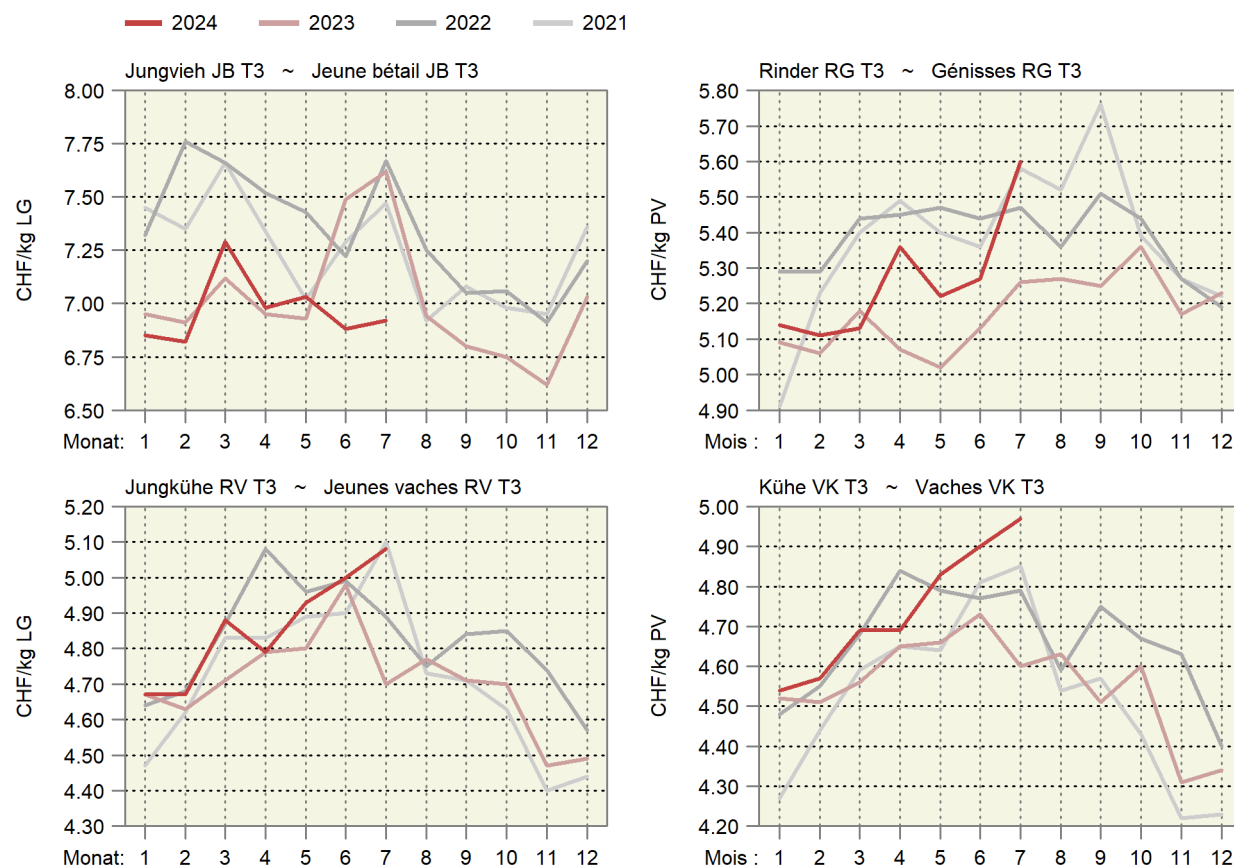

### 6.3 Realisierte Schlachtviehpreise für Rindvieh Prix réalisés du bétail bovin de boucherie

Preise in CHF pro kg Schlachtgewicht franko Schlachthof, MwSt. inbegriffen, Monatspreise berechnet anhand der in den Schlachthöfen erhobenen Wochenpreise (gewichtet nach Arbeitstagen).

Prix en CHF par kg poids mort franco abattoir, TVA incluse, prix mensuels calculés sur la base des prix hebdomadaires réalisés dans les abattoirs (pondérés en fonction des jours de travail).

Kategorie	2023		2024		Differenz in CHF zum		Catégorie
	Différence en CHF par rapport à						
	August	Juni	Juli	August	Vorjahr	Vormonat	
	Août	Juin	Juillet	Août	Année préc.	Mois préc.	
Qualitätsmanagement Schweizer Fleisch (QM)							Assurance Qualité Viande Suisse (AQ)
Muni MT T3	9.91	10.08	10.30	10.32	0.40	0.02	Taureaux MT T3
Rinder RG T3	9.92	10.06	10.29	10.28	0.37	-0.01	Génisses RG T3
Ochsen OB T3	9.91	10.07	10.30	10.29	0.38	-0.01	Bœuf OB T3
Rinder/Jungkühe RV T3	9.50	9.35	9.60	9.65	0.15	0.04	Génisses/jeunes vaches RV T3
Kühe VK T3	9.31	9.44	9.61	9.60	0.28	-0.02	Vaches VK T3
Kühe VK A3	8.49	8.60	8.77	8.78	0.29	0.01	Vaches VK A3
Jungvieh JB T3 <sup>1</sup>	7.01	6.91	7.00	6.91	-0.10	-0.09	Jeune bétail JB T3 <sup>1</sup>
Label IP-Suisse							Label PI-Suisse
Muni MT T3	10.49	10.36	10.67	10.72	0.23	0.05	Taureaux MT T3
Rinder RG T3	10.45	10.36	10.66	10.71	0.25	0.05	Génisses RG T3
Kühe VK T3	9.54	9.52	9.63	9.82	0.28	0.19	Vaches VK T3
Label Bio Suisse							Label Bio Suisse
Muni MT T3	10.10	10.22	10.49	10.40	0.30	-0.09	Taureaux MT T3
Rinder RG T3	10.10	10.22	10.49	10.40	0.30	-0.09	Génisses RG T3
Kühe VK T3	9.90	10.12	10.30	10.30	0.40	-	Vaches VK T3

<sup>1</sup> Tiere zur Weitermast, CHF/kg LG

<sup>1</sup> Bêtes d'engraissement, CHF/kg PV

Proviande

Proviande

### Realisierte Schlachtviehpreise für grosses Rindvieh Prix réalisés du gros bétail bovin

Nach Jahr und Monat, in CHF/kg SG ~ Par année et mois, en CHF/kg PM

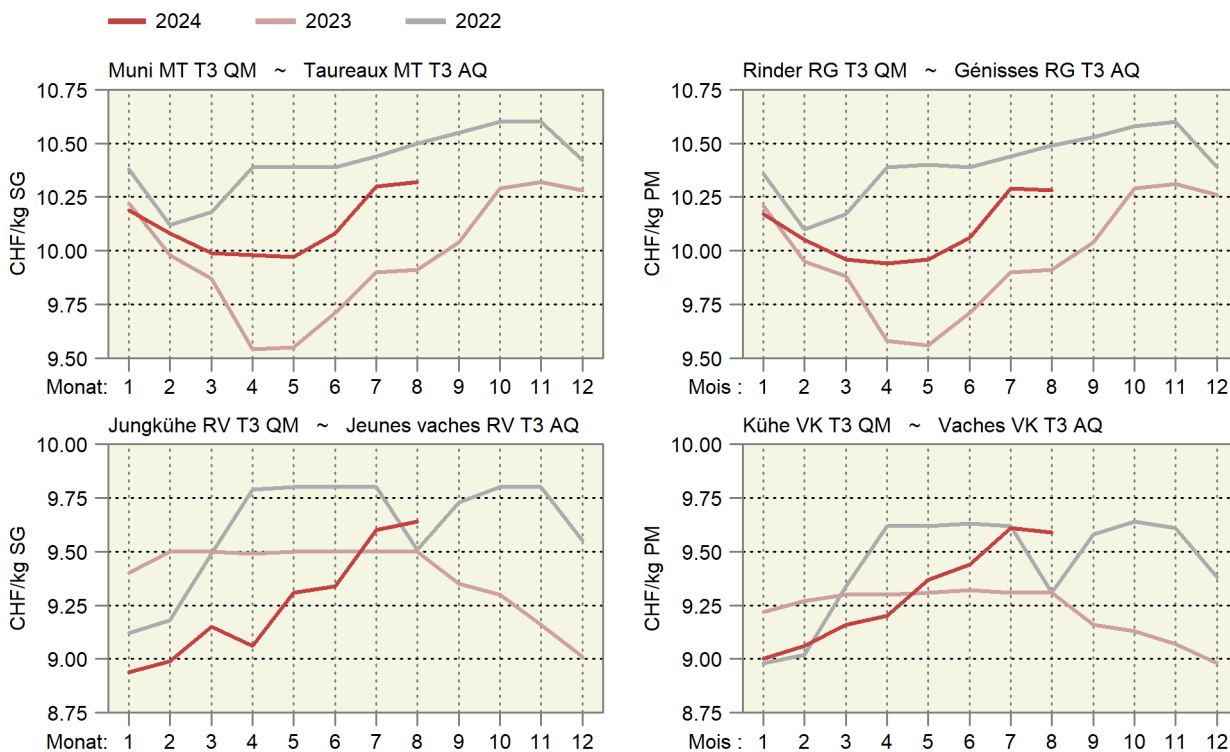

### 6.4 Realisierte Schlachtviehpreise für Kälber und Natura-Beef Prix réalisés des veaux de boucherie et des Natura-Beef

Preise in CHF pro kg Schlachtgewicht franko Schlachthof, MwSt. inbegriffen, Monatspreise berechnet anhand der in den Schlachthöfen erhobenen Wochenpreise (gewichtet nach Arbeitstagen).

Prix en CHF par kg poids mort franco abattoir, TVA incluse, prix mensuels calculés sur la base des prix hebdomadaires réalisés dans les abattoirs (pondérés en fonction des jours de travail).

Kategorie	2023		2024		Differenz in CHF zum		Catégorie
	Différence en CHF par rapport à						
	August	Juni	Juli	August	Vorjahr	Vormonat	
	Août	Juin	Juillet	Août	Année préc.	Mois préc.	
Kälber KV T3							Veaux KV T3
QM Schweizer Fleisch	14.31	13.22	13.26	13.38	-0.94	0.12	AQ Viande Suisse
Label IP-Suisse	14.48	13.77	13.84	13.91	-0.57	0.07	Label PI-Suisse
Label Bio	14.80	13.30	13.56	13.75	-1.05	0.19	Label Bio
Natura-Beef T3	12.28	12.37	12.60	12.60	0.32	-	Natura-Beef T3

Proviande

Proviande

#### Realisierte Schlachtviehpreise für Kälber und Natura-Beef Prix réalisés des veaux et des Natura-Beef

Nach Jahr und Monat; in CHF/kg SG ~ Par année et mois ; en CHF/kg PM

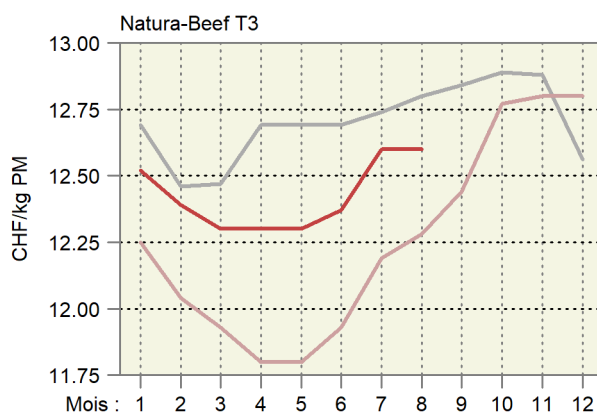
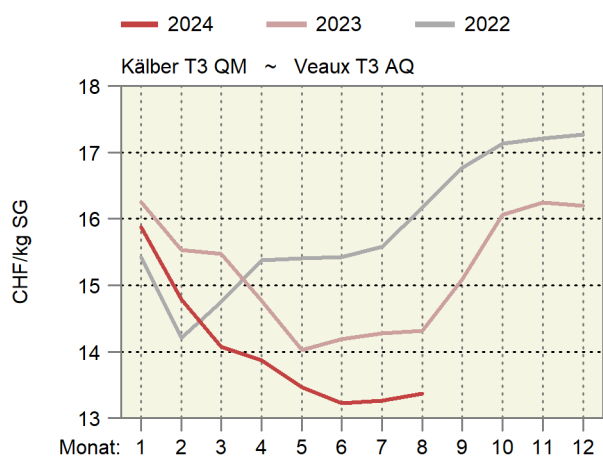

## 6.5 Preise für Tränkekälber Prix pour des veaux d'engrais

Franken pro kg LG, ab Stall, MwSt. inbegriffen ~ Francs par kg PV, départ ferme, TVA inclus

Kategorie	2023		2024		Differenz in CHF zum		Catégorie
	Différence en CHF par rapport à						
	August	Juni	Juli	August	Vorjahr	Vormonat	
	Août	Juin	Juillet	Août	Année préc.	Mois préc.	
Tränker AA, männlich							Veaux d'engrais AA, mâle selon les éleveurs <sup>1</sup>
gemäss Geburtsbetriebe <sup>1</sup>	12.15	10.20	11.53	11.83	-0.31	0.30	
gemäss Handel/Mäster <sup>2</sup>	11.05	9.35	10.40	10.44	-0.61	0.04	selon commerce/engraisers <sup>2</sup>
Tränker AA, weiblich							Veaux d'engrais AA, femelle selon commerce/engraisers <sup>2</sup>
gemäss Handel/Mäster <sup>2</sup>	9.55	7.65	8.70	8.74	-0.81	0.04	
Tränker AB, männlich							Veaux d'engrais AA, mâle selon commerce/engraisers <sup>2</sup>
gemäss Handel/Mäster <sup>2</sup>	7.53	6.35	7.03	6.89	-0.63	-0.14	
Tränker AB, weiblich							Veaux d'engrais AA, femelle selon commerce/engraisers <sup>2</sup>
gemäss Handel/Mäster <sup>2</sup>	7.13	5.95	6.63	6.49	-0.64	-0.14	
Tränker A							Veaux d'engrais A selon les éleveurs <sup>1</sup>
gemäss Geburtsbetriebe <sup>1</sup>	6.05	4.65	5.36	5.39	-0.65	0.03	
gemäss Handel/Mäster <sup>2</sup>	5.23	4.05	4.73	4.59	-0.64	-0.14	selon commerce/engraisers <sup>2</sup>
Labeltränker männlich <sup>3</sup>							Veaux d'engrais sous label mâle <sup>3</sup>
Bio-Weide-Beef	12.00	10.75	11.90	12.03	0.03	0.13	
Mastrasse Bio	11.50	9.85	10.87	11.13	-0.37	0.26	
SwissPrimGourmet <sup>3</sup>	12.00	10.75	11.90	12.03	0.03	0.13	SwissPrimGourmet <sup>3</sup>
Labeltränker weiblich <sup>3</sup>							Veaux d'engrais sous label femelle <sup>3</sup>
Bio-Weide-Beef	10.25	8.95	10.10	10.23	-0.02	0.13	
Mastrasse Bio	10.30	8.95	9.97	10.23	-0.07	0.26	
SwissPrimGourmet <sup>3</sup>	10.16	8.95	10.10	10.23	0.07	0.13	SwissPrimGourmet <sup>3</sup>

<sup>1</sup> Richtpreise

<sup>2</sup> Richtpreise, bis Ende 2022 realisierte Preise

<sup>3</sup> Preise gemäss Angaben der Labelinhaber

<sup>1</sup> Prix indicatifs

<sup>2</sup> Prix indicatifs, jusqu'à la fin 2022 des prix réalisés

<sup>3</sup> Prix selon les détenteurs de label

Verschiedene Quellen

Sources diverses

### Preise der Tränkekälber Prix des veaux d'engrais

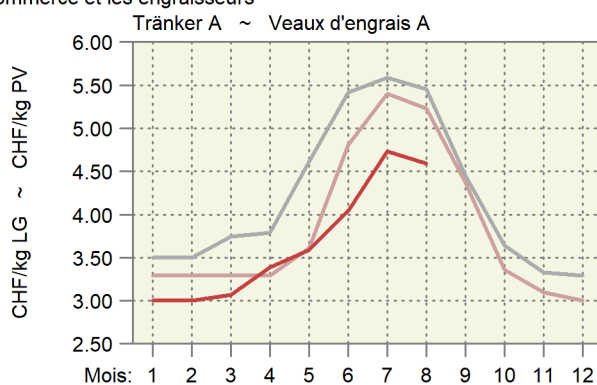
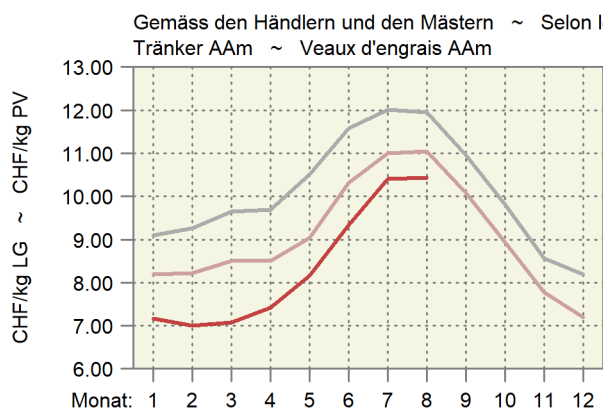
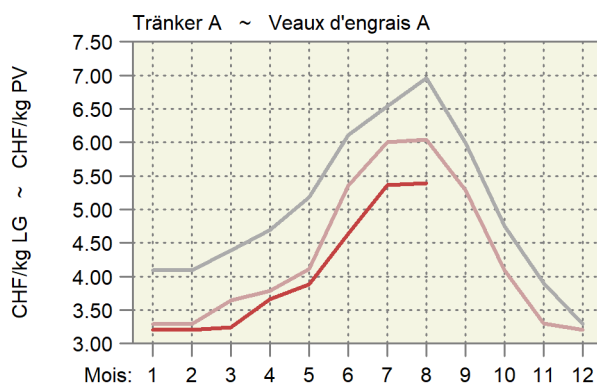
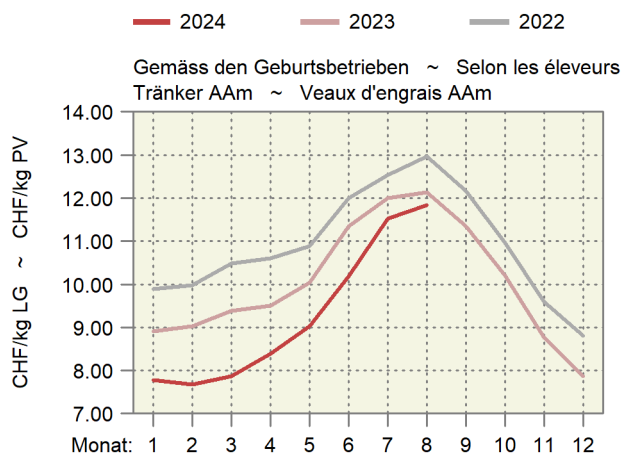



## 6.6 Preise für Jager und Schlachtschweine Prix des goretts et des porcs de boucherie

MwSt. inbegriffen ~ TVA incluse

Kategorie	Preisbasis <sup>1</sup>	2023		2024		Differenz in CHF zum		Catégorie
		Base du prix <sup>1</sup>				Différence en CHF par rapport à		
		August	Juni	Juli	August	Vorjahr	Vormonat	
Août	Juin	Juillet	Août	Année préc.	Mois préc.			
<b>Jager, CHF/kg LG</b>								
SGD-A 20 kg QM <sup>2</sup>	A	5.42	7.70	7.20	7.00	1.58	-0.20	Goretts, CHF/kg PV
SGD-A 20 kg Bio <sup>3</sup>	A	13.00	13.00	13.00	13.00	-	-	SSP-A 20 kg AQ <sup>2</sup>
<b>Schlachtschweine, CHF/kg SG</b>								
QM <sup>4</sup>	A	3.80	4.60	4.60	4.60	0.80	-	Porcs de boucherie, CHF/kg PM
IP-Suisse <sup>4</sup>	A	4.20	5.05	5.05	4.99	0.79	-0.06	AQ <sup>4</sup>
SwissPrimPorc <sup>3</sup>	B	4.98	5.78	5.78	5.78	0.80	-	PI-Suisse <sup>4</sup>
Fidelio <sup>3</sup>	B	7.80	7.80	7.80	7.80	-	-	SwissPrimPorc <sup>3</sup>
Bio <sup>4</sup>	A	7.80	7.80	7.80	7.80	-	-	Fidelio <sup>3</sup>
<b>Abgehende Zuchtschweine, CHF/kg SG</b>								
Konventionell <sup>5</sup>	A	1.90	2.90	2.92	3.10	1.20	0.17	Truies de réforme, CHF/kg PM
Bio <sup>3</sup>	B	4.70	4.70	4.70	4.70	-	-	Konventionnelles <sup>5</sup>
<b>Bio <sup>3</sup></b>								

<sup>1</sup> Preisbasis: A) Preis ab Stall, B) Preis franko Schlachthof

<sup>2</sup> Gesamtschweizerische Ferkelbörse

<sup>3</sup> Nach Angabe des Labelinhabers

<sup>4</sup> Realisierte Preise Proviande

<sup>5</sup> Schlachthofumfrage SBV

<sup>1</sup> Base du prix : A) prix départ ferme, B) prix franco abattoir

<sup>2</sup> Bourse suisse de porcelets

<sup>3</sup> Selon indication du détenteur du label

<sup>4</sup> Prix réalisés de la Proviande

<sup>5</sup> Enquête de l'USP auprès des abattoirs

Verschiedene Quellen

Sources diverses

### Preisentwicklung der Jager und der Schlachtschweine Évolution des prix des goretts et des porcs de boucherie

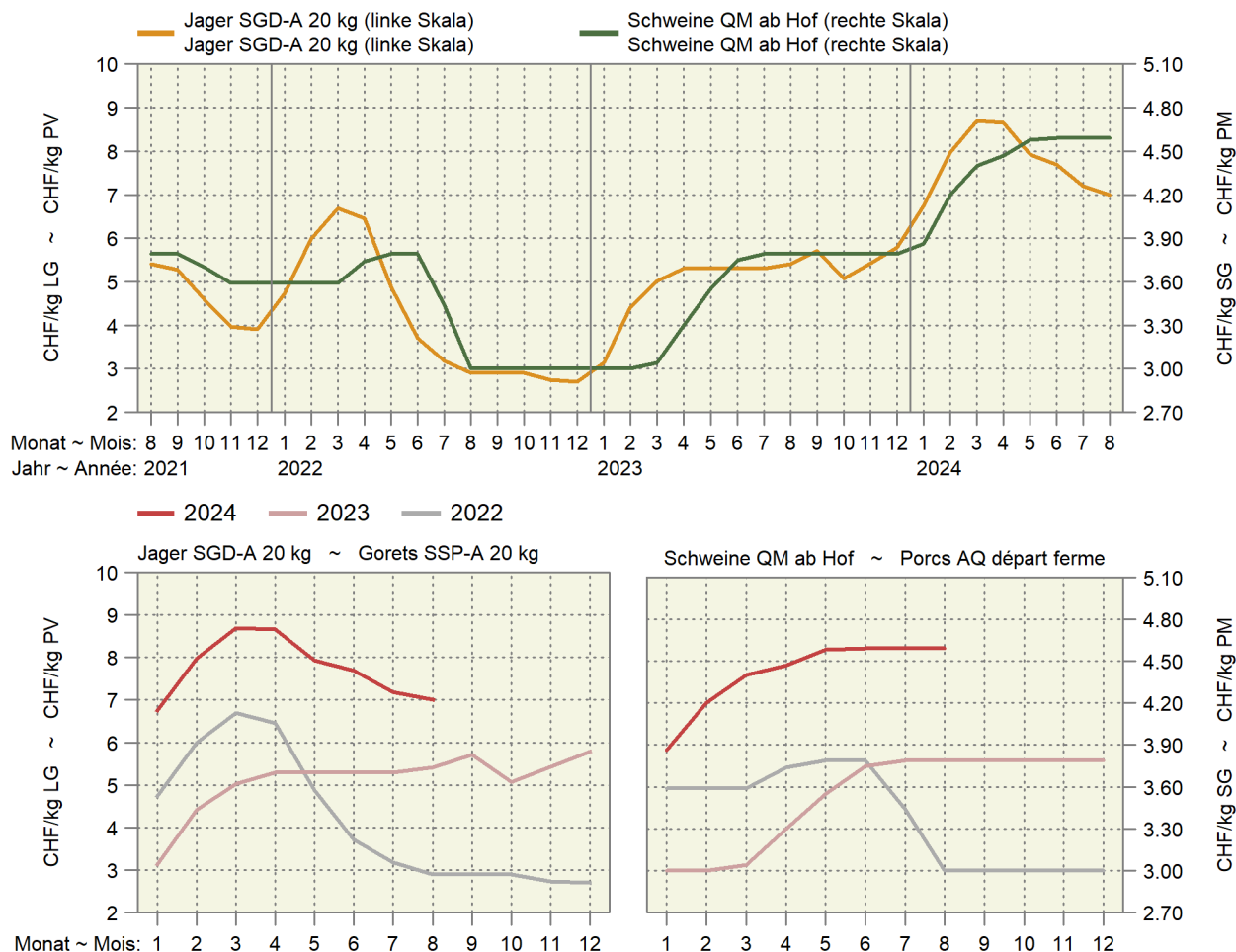

## 6.7 Preise für Lämmer und Schafe Prix pour agneaux et moutons

MwSt. inbegriffen ~ TVA incluse

Kategorie	Preisbasis <sup>1</sup> Base du prix <sup>1</sup>	2023		2024		Differenz in CHF zum		Catégorie	
		August	Juni	Juli	August	Différence en CHF par rapport à			
		Août	Juin	Juillet	Août	Vorjahr	Vormonat		
						Année préc.	Mois préc.		
Weidelämmer, CHF/kg LG QM <sup>2</sup> , T3	B	5.40	5.60	5.60	5.60	0.20	-	Agneaux de pâturage, CHF/kg PV AQ <sup>2</sup> , T3	
Lämmer, CHF/kg SG QM <sup>2</sup> , T3	B	14.10	14.80	14.80	14.80	0.70	-	Agneaux, CHF/kg PM AQ <sup>2</sup> , T3	
IP-Suisse, T3	A	15.00	15.60	15.60	15.60	0.60	-	PI-Suisse, T3	
Bio, T3	A	15.70	16.42	16.50	16.50	0.80	-	Bio, T3	
Schafe, CHF/kg SG SM 2, QM <sup>2</sup> , T3	B	9.75	9.75	9.75	9.75	-	-	Moutons, CHF/kg PM SM 2, AQ <sup>2</sup> , T3	
SM 4-8, QM <sup>2</sup> , T3	B	7.10	7.10	7.10	7.10	-	-	SM 4-8, AQ <sup>2</sup> , T3	

<sup>1</sup> A) franko Schlachthof; B) auf dem Markt

<sup>2</sup> Wochenpreise Proviande

<sup>1</sup> A) franco abattoir ; B) sur le marché

<sup>2</sup> Prix hebdomadaires Proviande

Verschiedene Quellen

Sources diverses

### Preise für Lämmer und Schafe Prix pour agneaux et moutons

— 2024 — 2023 — 2022

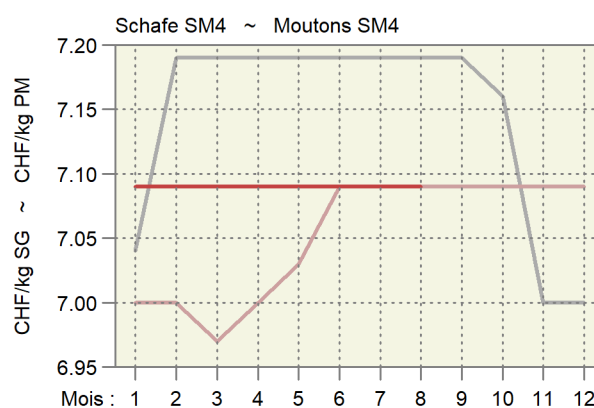
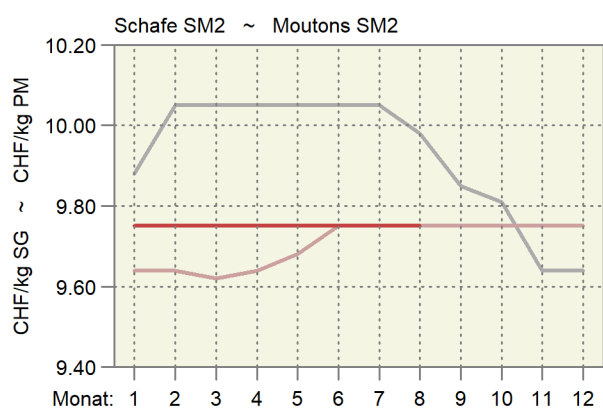
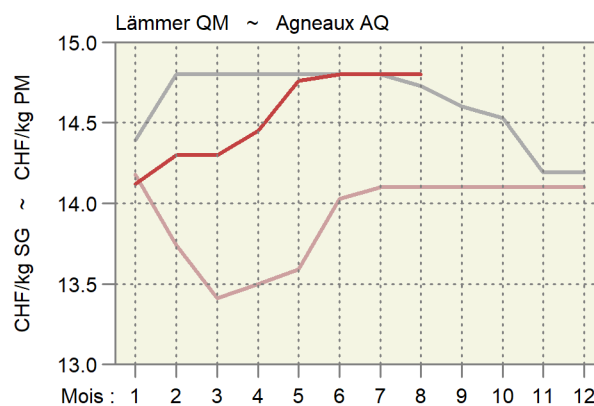
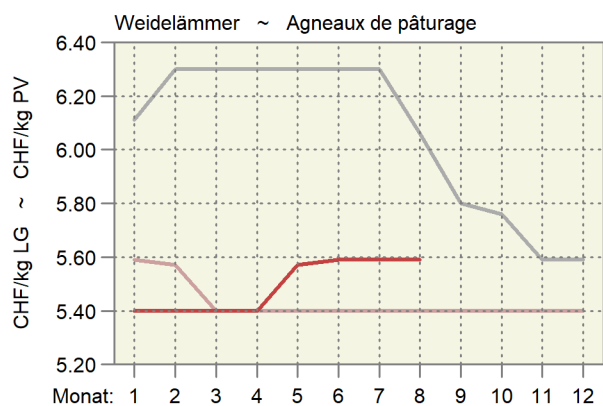

## 6.8 Produzentenmilchpreis Prix du lait à la production

In Franken pro 100 kg, MwSt. inbegriffen ~ En francs par 100 kg, TVA incluse

Jahr ~ Année	Monate ~ Mois												Type du lait
Milchart	Jan	Feb	Mrz	Apr	Mai	Jun	Jul	Aug	Sep	Okt	Nov	Dez	
	Jan	Fév	Mar	Avr	Mai	Jun	Jul	Aoû	Sep	Oct	Nov	Déc	
<b>2021</b>													<b>2021</b>
Verkehrsmilch	69.11	67.34	66.76	66.39	66.54	69.38	71.44	72.16	72.89	73.39	71.91	71.85	Lait commercialisé
Molkereimilch	63.70	61.86	61.10	60.82	60.77	62.89	65.71	67.06	67.59	68.70	66.77	67.16	Lait de centrale
Verkäste Milch	71.97	70.49	70.33	69.86	70.26	72.34	73.52	73.68	74.59	74.73	74.23	74.08	Transf. en fromage
Milch gewerbl. Käseereien	76.06	75.10	75.64	75.22	75.83	77.01	77.06	76.52	77.62	77.67	78.06	77.77	Fromageries artisanales
Biomilch	82.54	78.44	76.54	76.18	76.10	82.10	87.66	88.92	88.82	89.00	84.15	84.09	Lait bio
<b>2022</b>													<b>2022</b>
Verkehrsmilch	71.49	69.87	69.22	70.35	72.50	75.02	78.51	79.34	80.00	80.90	78.94	79.53	Lait commercialisé
Molkereimilch	67.36	65.21	64.60	66.52	68.26	70.80	75.15	75.91	76.43	78.09	75.38	76.11	Lait de centrale
Verkäste Milch	73.54	72.67	71.62	72.42	75.07	76.53	78.87	79.97	81.14	80.96	79.82	80.34	Transf. en fromage
Milch gewerbl. Käseereien	76.62	76.58	75.61	76.03	78.84	79.16	80.29	81.83	83.18	82.77	82.40	82.79	Fromageries artisanales
Biomilch	82.87	80.11	80.62	80.52	80.59	86.27	95.50	96.10	97.37	96.78	93.41	93.65	Lait bio
<b>2023</b>													<b>2023</b>
Verkehrsmilch	78.43	76.55	74.50	73.78	73.24	75.17	77.34	78.03	78.42	77.92	76.96	77.14	Lait commercialisé
Molkereimilch	75.01	72.41	70.53	69.19	68.07	70.07	72.43	73.71	73.65	73.05	71.73	72.19	Lait de centrale
Verkäste Milch	79.80	79.16	76.61	76.73	76.26	77.29	79.17	79.04	79.95	79.12	78.80	79.47	Transf. en fromage
Milch gewerbl. Käseereien	82.01	82.74	80.39	81.44	81.37	81.30	82.00	81.24	82.68	82.09	82.89	83.83	Fromageries artisanales
Biomilch	92.50	88.37	86.02	85.90	85.19	90.43	95.23	96.15	96.40	96.01	93.04	92.50	Lait bio
<b>2024</b>													<b>2024</b>
Verkehrsmilch	75.62	72.72	71.29	71.43	71.20	73.84	77.42	Lait commercialisé					
Molkereimilch	70.66	67.18	66.07	65.29	64.90	67.85	71.70	Lait de centrale					
Verkäste Milch	77.63	75.68	73.98	74.67	74.37	76.52	78.82	Transf. en fromage					
Milch gewerbl. Käseereien	81.66	80.68	79.09	80.45	80.12	81.25	82.26	Fromageries artisanales					
Biomilch	91.82	87.69	85.64	85.80	85.51	90.50	98.22	Lait bio					

Bundesamt für Landwirtschaft (BLW), Fachbereich Marktanalysen

Office fédéral de l'agriculture (OFAG), secteur Analyses du marché

### Produzentenmilchpreis nach Monat Prix du lait à la production par mois

— 2024 — 2023 — 2022 — 2021

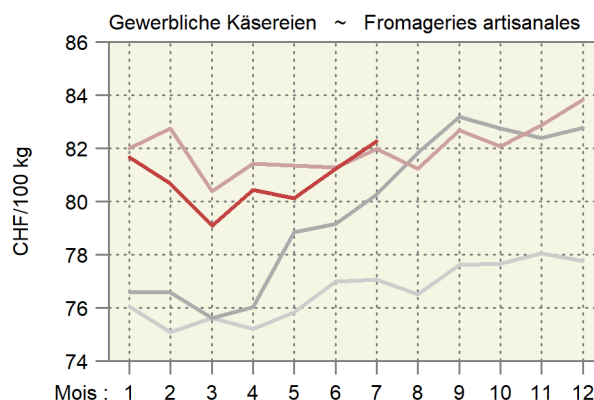
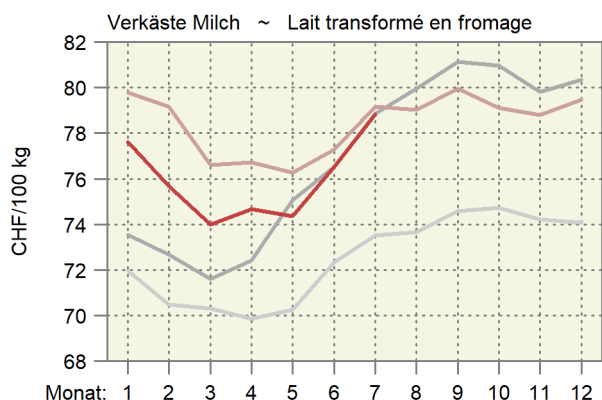
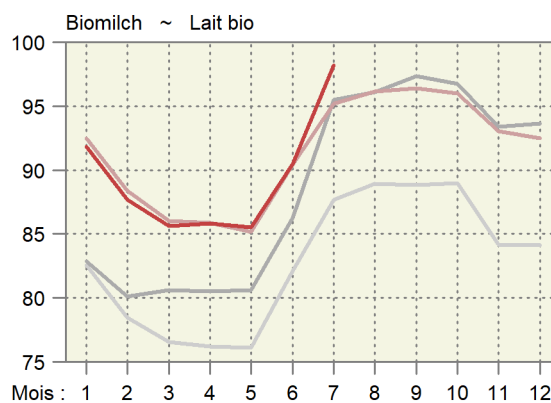
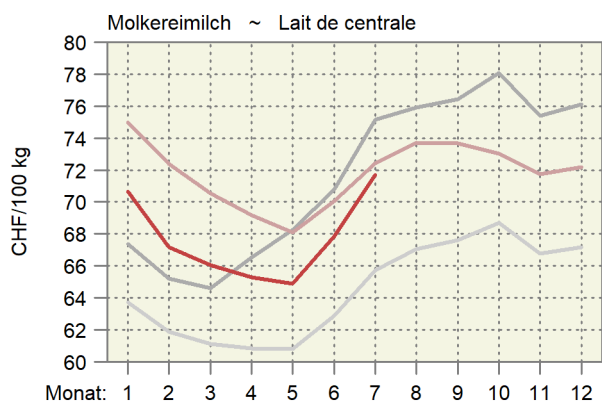

## 6.9 Produzentenpreisindex Landwirtschaft Indice des prix à la production dans l'agriculture

Ohne Gartenbau- und Baumschulprodukte, Dezember 2020 = 100  
Sans produits de pépinières et produits horticoles, décembre 2020 = 100

Produkte	Gewichtung 2020	2023			2024		Veränderung in % zum		Produits
		Pondération 2020	2023	2023	2024	Variation en % par rap.			
			Juli Juillet	Juni Juin	Juli Juillet	Vorjahr Année préc.	Vormonat Mois préc.		
Landwirtschaftliche Produkte <sup>1</sup>	100.0000	107.7	107.0	107.5	-0.3	0.5		Produits agricoles <sup>1</sup>	
Pflanzliche Erzeugung	32.7245	112.8	112.3	113.1	0.3	0.7		Production végétale	
Getreide	5.1721	109.3	111.3	111.3	1.8	-0.0		Céréales	
Weizen und Spelz	3.5103	109.6	112.5	112.5	2.7	-		Blé et épeautre	
Roggen	0.0576	111.3	111.3	111.3	-	-		Seigle	
Gerste	0.8903	108.7	108.7	108.6	-0.1	-0.1		Orge	
Körnermais	0.4993	108.2	108.2	108.2	-	-		Maïs grains	
Triticale	0.2145	108.7	108.7	108.7	-	-		Triticale	
Handelsgewächse	2.3768	127.2	120.9	120.9	-5.0	-		Plantes industrielles	
Ölsaaten und Ölfrüchte	1.0703	144.3	109.7	109.7	-23.9	-		Graines et fruits oléagineux	
Eiweisspflanzen	0.1015	108.1	108.1	108.1	-	-		Protéagineux	
Zuckerrüben	1.2051	113.7	131.8	131.8	16.0	-		Betteraves sucrières	
Futterpflanzen	0.7900	103.3	101.5	101.5	-1.7	-		Plantes fourragères	
Frischgemüse	10.8443	111.7	106.1	109.5	-1.9	3.3		Légumes frais	
Frischgemüse Bio	1.6663	108.2	104.5	103.8	-4.1	-0.7		Légumes Bio	
Frischgemüse ÖLN	9.1780	112.3	106.3	110.6	-1.5	4.0		Légumes PER	
Blumenkohl	0.2430	123.5	126.7	129.7	5.1	2.4		Chou-fleur	
Tomaten	1.6577	116.5	103.9	112.7	-3.3	8.5		Tomates	
Sonstige Frischgemüse	8.9436	110.5	105.9	108.4	-1.9	2.4		Autres légumes frais	
Kopfkohl	0.4084	124.9	103.4	120.8	-3.3	16.9		Chou pommé	
Blattsalat	1.4609	93.4	90.9	91.2	-2.4	0.3		Salades à feuilles	
Spinat	0.2810	102.0	101.9	101.9	-0.1	-		Epinards	
Gurken	0.3487	98.7	111.6	105.8	7.2	-5.2		Concombres	
Karotten	0.7008	96.7	105.5	105.5	9.1	-		Carottes	
Zwiebeln	0.5685	116.2	125.5	125.5	8.0	-		Oignons	
Buschbohnen	0.1966	117.4	107.2	117.4	-	9.5		Haricots nains	
Erbsen	0.0624	109.9	109.8	109.8	-0.1	-		Petits pois	
Sonstige Frischgemüse, a.n.g.	4.9163	116.7	108.1	111.1	-4.8	2.8		Autres légumes frais, n.d.a.	
Zichorien/Endivien	0.9175	113.5	107.0	107.0	-5.7	-		Chicorées/Endives	
Lauch	0.5948	126.6	89.9	89.9	-28.9	-		Poireaux	
Kohlrabi	0.1898	100.0	107.4	107.4	7.4	-		Chou-pomme	
Radieschen/Rettich	0.3343	101.4	104.6	104.6	3.2	-		Radis/radis blanc	
Zucchetti	0.2875	94.6	162.1	143.2	51.4	-11.7		Courgettes	
Sellerie	0.5421	120.1	93.2	93.2	-22.4	-		Céleri-rave	
Broccoli	0.3249	109.1	120.7	128.6	17.9	6.5		Brocoli	
Fenchel	0.2432	134.0	144.0	141.6	5.7	-1.7		Fenouil	
Krautstiel	0.0754	116.5	117.5	101.1	-13.2	-14.0		Côte de bette	
Chinakohl	0.1721	146.3	141.7	133.6	-8.7	-5.7		Chou chinois	
Nüsslisalat	0.9136	122.5	99.3	117.8	-3.8	18.7		Doucette, rampon, mâche	
Kartoffeln	2.5464	137.2	153.1	148.1	8.0	-3.2		Pommes de terre	
Frischkartoffeln	1.8249	146.2	163.8	156.9	7.3	-4.2		Pommes de terre frais	
Kartoffeln, Veredlung	0.7215	114.5	125.9	125.9	10.0	-		Pommes de terre, transformation	
Obst	10.9950	107.4	108.5	108.6	1.1	0.1		Fruits	
Frischobst	4.8811	107.6	110.5	110.7	2.9	0.2		Fruits frais	
Tafeläpfel	1.8566	106.1	113.0	113.0	6.5	-		Pommes de table	
Tafelbirnen	0.2852	112.5	112.0	112.0	-0.5	-		Poires de table	
Sonstiges Frischobst	2.7393	108.1	108.6	109.1	0.9	0.4		Autres fruits frais	
Kirschen	0.3856	107.6	107.6	110.5	2.7	2.7		Cerises	
Zwetschgen	0.1885	116.1	120.5	120.5	3.8	-		Prunes	
Erdbeeren	0.7497	111.8	109.9	111.8	-	1.7		Fraises	
Sonstiges Frischobst, a.n.g.	1.4156	105.2	106.6	105.7	0.5	-0.9		Autres fruits frais, n.d.a.	
Aprikosen	0.2713	101.4	101.4	101.4	-	-		Abricots	
Himbeeren	0.6638	110.5	110.5	108.4	-1.8	-1.8		Framboises	
Mostobst	0.4805	100.0	104.3	104.3	4.3	-		Fruits à cidre	
Trauben	6.1139	107.3	106.9	106.9	-0.3	-		Raisins	

-/-

## 6.9 Produzentenpreisindex Landwirtschaft Indice des prix à la production dans l'agriculture

Ohne Gartenbau- und Baumschulprodukte, Dezember 2020 = 100

Sans produits de pépinières et produits horticoles, décembre 2020 = 100

Produkte	Gewichtung 2020	2023			2024			Produits
		Veränderung in % zum						
		Variation en % par rap.						
Pondération 2020	2023		2024			Vorjahr	Vormonat	
	Juli	Juli	Juni	Juli	Juli	Année préc.	Mois préc.	
Tierische Erzeugung <sup>1</sup>	67.2755	105.3	104.3	104.7	-0.6	0.3	Production animale <sup>1</sup>	
Tiere	34.0422	97.7	104.4	105.0	7.5	0.7	Animaux	
Rindvieh	15.4231	97.9	96.1	97.6	-0.3	1.6	Bovins	
Grossvieh	9.4406	103.7	104.5	107.1	3.3	2.5	Gros bétail	
Kälber	5.9825	88.8	82.8	82.5	-7.1	-0.4	Veaux	
Schweine	12.9672	92.8	112.0	112.0	20.8	-	Porcs	
Schafe	0.8316	104.6	109.7	109.7	4.9	-	Ovins	
Geflügel	4.8203	109.1	109.4	109.4	0.3	-0.0	Volaille	
Tierische Erzeugnisse <sup>1</sup>	33.2333	113.1	104.3	104.3	-7.7	-	Produits animaux <sup>1</sup>	
Rohmilch <sup>2</sup>	28.9388	114.6	...	...	...	...	Lait cru <sup>2</sup>	
Eier	3.9928	102.5	100.8	100.8	-1.6	-	Œufs	
Sonstige tier. Erzeugnisse	0.3017	103.7	118.4	118.4	14.2	-	Autres produits animaux	

## Produzentenpreisindex Landwirtschaft, Milch Indice des prix à la production dans l'agriculture, lait

Dezember 2020 = 100 ~ Décembre 2020 = 100

Produkte	Gewichtung 2020	2023			2024			Produits
		Veränderung in % zum						
		Variation en % par rap.						
Pondération 2020	2023		2024			Vorjahr	Vormonat	
	Mai	Mai	April	Mai	Mai	Année préc.	Mois préc.	
Landwirtschaftliche Produkte	100.0000	103.6	106.1	106.3	2.6	0.1	Produits agricoles	
Tierische Erzeugung	67.2755	100.4	103.7	103.9	3.5	0.2	Production animale	
Tierische Erzeugnisse	33.2333	107.5	104.8	104.3	-3.0	-0.4	Produits animaux	
Rohmilch	28.9388	108.3	105.2	104.7	-3.3	-0.5	Lait cru	
Molkereimilch	13.6905	110.3	105.7	105.1	-4.7	-0.6	Lait de centrale	
Käsereimilch	12.6176	107.5	105.1	104.7	-2.6	-0.4	Lait de fromagerie	
Biomilch	2.6307	101.3	102.7	102.4	1.1	-0.3	Lait Bio	

<sup>1</sup> Die Indizes der zwei aktuellsten Monate sind provisorisch<sup>2</sup> Der Index für den Rohmilchpreis wird mit einer Verzögerung von zwei Monaten publiziert. Der provisorische Index enthält eine Schätzung des Rohmilchpreises.<sup>1</sup> Les indices des deux mois les plus actuels sont provisoires<sup>2</sup> L'indice du lait cru est publié avec un retard de deux mois. L'indice provisoire se base sur une estimation du prix du lait cru.

Wichtigste Produzentenpreisindizes nach Jahr und Monat  
 Indices principaux des prix à la production, par année et mois  
 Dezember 2020 = 100 ~ Décembre 2020 = 100

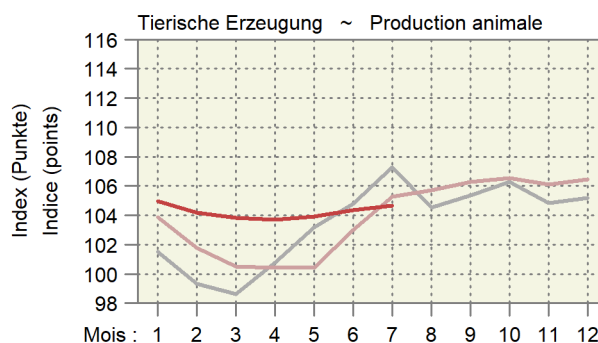
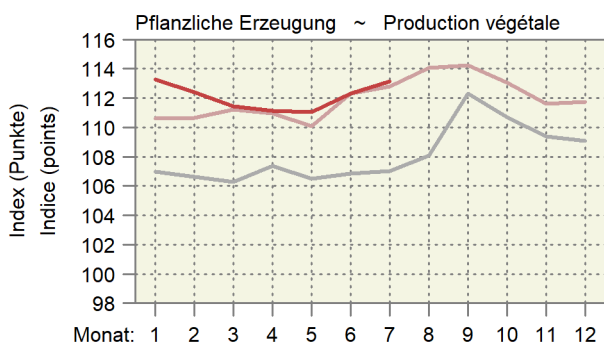
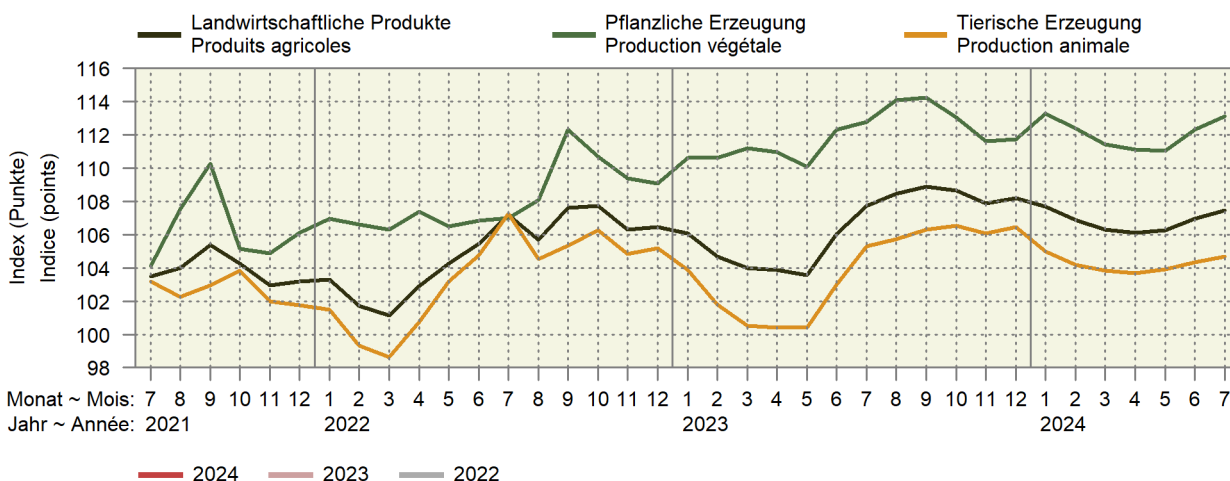

Entwicklung des Produzentenpreisindex Landwirtschaft  
 Évolution de l'indice des prix à la production dans l'agriculture  
 Änderungen von Juli 2024 gegenüber Juli 2023  
 Variation du mois de juillet 2024 par rapport au mois de juillet 2023

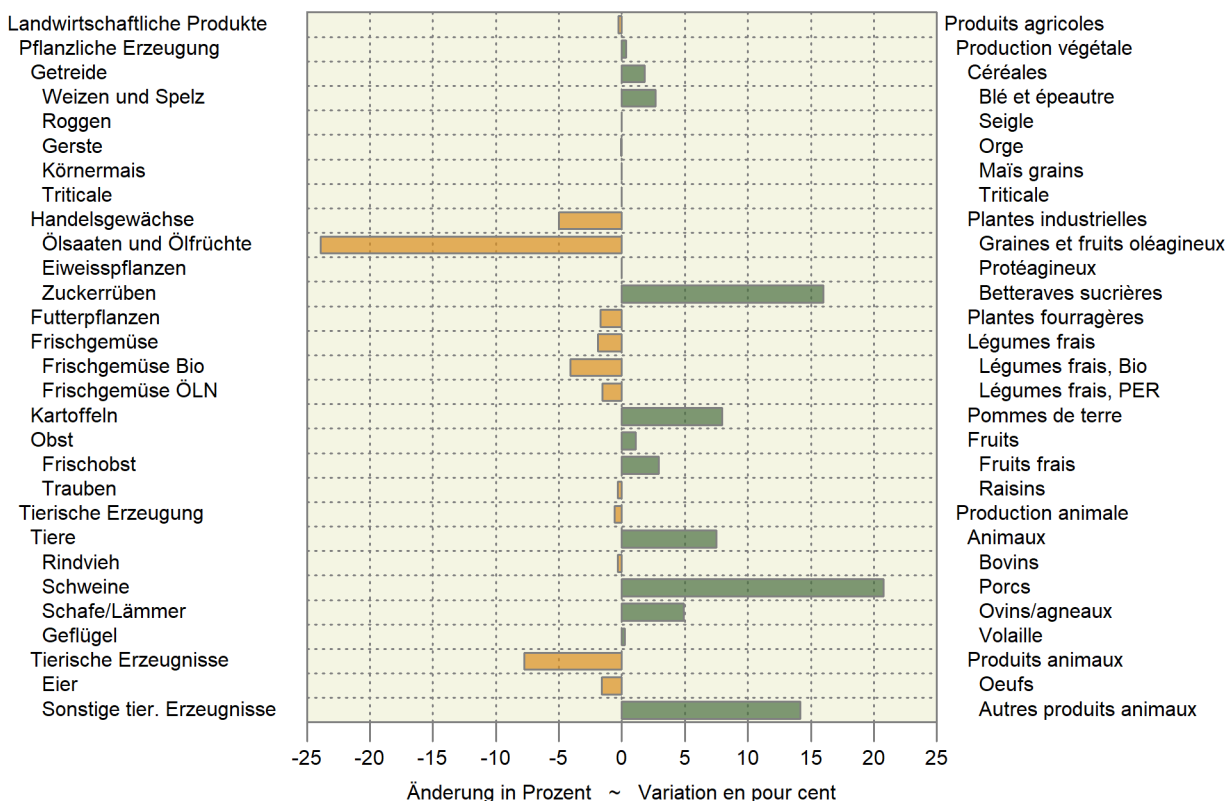

## 6.10 Rohholzpreise Prix du bois brut

Zweimonatliche Stichprobenerhebung, nach Menge gewichtete Preise exklusive MwSt, ab Waldstrasse, befahrbar mit LKW von 28-40 t; Preise der Fichten- und Tannensortimente in CHF/Festmeter, ohne Rinde gemessen, in Rinde geliefert; Preise des Energieholzes für Hackschnitzel in CHF/Schüttraummeter ohne Hackkosten.

Enquête par sondage bimensuelle, prix pondérés en fonction de la quantité, hors TVA, bord de route accessible par des camions de 28 à 40 t; prix des assortiments d'épicéa et de sapin en CHF/m3 pleins, livré non écorcé, mesuré sous écorce; prix du bois-énergie pour plaquettes forestières en CHF/m3 en vrac sans les frais de déchetage.

Jahr ~ Année	2023	2024		Veränderung in %		
Monat ~ Mois	Mai/Juni Mai/juin	März/April Mars/avril	Mai/Juni Mai/juin	Variation en % par rapport à		
				zum Vorjahr l'année précéd.	zur Vorperiode la période précéd.	
Fichte	100.01	93.53	89.35	-10.7	-4.5	Épicéa
Fi L1 2b B	112.07	103.76	110.62	-1.3	6.6	Ep L1 2b B
Fi L1 2b C	93.32	84.87	79.72	-14.6	-6.1	Ep L1 2b C
Fi L1 3 B	110.26	102.61	101.37	-8.1	-1.2	Ep L1 3 B
Fi L1 3 C	91.76	79.48	79.52	-13.3	0.1	Ep L1 3 C
Fi L1 2-4 B/C	105.11	95.35	94.32	-10.3	-1.1	Ep L1 2-4 B/C
Fi L1 4 B	114.42	111.36	106.16	-7.2	-4.7	Ep L1 4 B
Fi L1 4 C	93.31	82.63	81.14	-13.0	-1.8	Ep L1 4 C
Fi L1 5-6 B	131.81	136.68	133.54	1.3	-2.3	Ep L1 5-6 B
Fi L1 5-6 C	87.36	81.83	79.00	-9.6	-3.5	Ep L1 5-6 C
Fi L3 2-4 B	110.53	105.69	103.28	-6.6	-2.3	Ep L3 2-4 B
Fi L3 2-4 C	102.27	92.39	88.82	-13.2	-3.9	Ep L3 2-4 C
Fi L1 2+ D	67.08	58.12	61.51	-8.3	5.8	Ep L1 2+ D
Tanne	87.28	82.79	80.46	-7.8	-2.8	Sapin
Ta L1 2b B	97.72	90.24	89.89	-8.0	-0.4	Sa L1 2b B
Ta L1 2b C	84.13	75.41	71.61	-14.9	-5.0	Sa L1 2b C
Ta L1 3 B	95.91	91.21	88.36	-7.9	-3.1	Sa L1 3 B
Ta L1 3 C	81.03	71.75	70.98	-12.4	-1.1	Sa L1 3 C
Ta L1 2-4 B/C	101.12	86.96	83.61	-17.3	-3.9	Sa L1 2-4 B/C
Ta L1 4 B	99.69	92.27	91.54	-8.2	-0.8	Sa L1 4 B
Ta L1 4 C	80.77	71.33	70.63	-12.6	-1.0	Sa L1 4 C
Ta L1 5-6 B	108.03	107.89	108.87	0.8	0.9	Sa L1 5-6 B
Ta L1 5-6 C	75.46	71.78	72.11	-4.4	0.5	Sa L1 5-6 C
Ta L3 2-4 B	85.90	81.12	75.60	-12.0	-6.8	Sa L3 2-4 B
Ta L3 2-4 C	81.63	76.04	71.22	-12.8	-6.3	Sa L3 2-4 C
Ta L1 2+ D	64.79	61.69	54.86	-15.3	-11.1	Sa L1 2+ D
Fichte/Tanne						Épicéa/sapin
Fi-Ta L1 2-4 B/C	81.70	72.28	72.71	-11.0	0.6	Ep-Sa L1 2-4 B/C
Energieholz	21.98	21.73	22.27	1.3	2.5	Bois-énergie
Nadelholz	19.95	18.15	18.37	-7.9	1.2	Résineux
Laubholz	25.17	24.21	25.49	1.3	5.3	Feuillus
Gemischt	22.99	22.69	23.70	3.1	4.5	Mélangé
Mindere Qualität	12.61	16.06	15.03	19.2	-6.4	Qualité inférieure

WaldSchweiz und Agristat, Rohholzpreiserhebung

ForêtSuisse et Agristat, enquête sur les prix du bois brut

### Entwicklung der Rohholzpreise

#### Évolution des prix du bois brut

Mittlere nach Menge gewichtete Preise ab Waldstrasse; nach Jahr und Perioden von zwei Monaten

Prix moyens pondérés en fonction de la quantité à partir du bord de route forestier ; par an et par période de deux mois

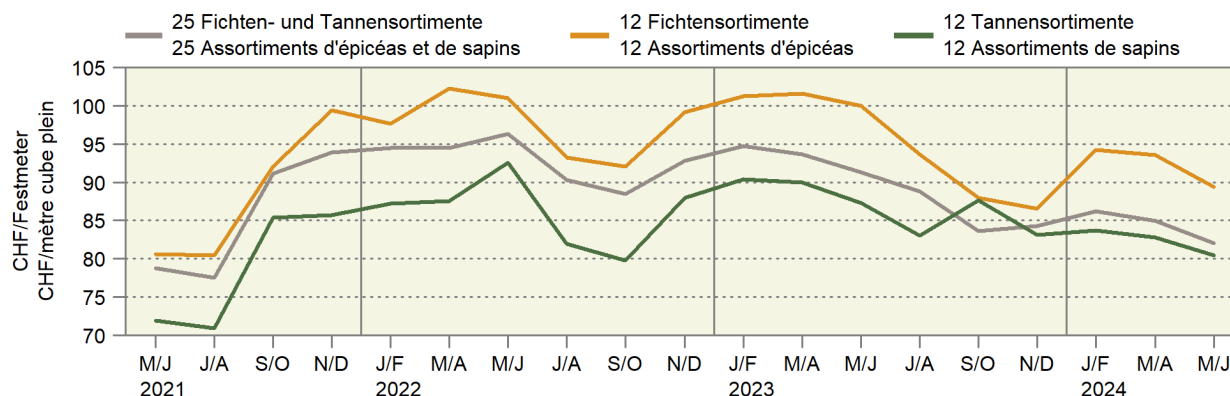

## 6.11 Einkaufspreise einiger landwirtschaftlicher Produktionsmittel Prix d'achat de divers agents de production agricole

Die Preise zur Indexberechnung werden anfangs Monat erhoben, franko Hof oder ab nächster Verkaufsstelle und ohne MwSt.

Les prix pour le calcul de l'indice sont relevés au début du mois, franco ferme ou à partir du point de vente le plus proche et sans TVA.

Produktionsmittel	Einheit Unité	2023		2024		Differenz in CHF zum		Agents de production
		Juli Juillet	Mai Mai	Juni Juin	Juli Juillet	Différence en CHF par rapport à		
						Vorjahr Année préc.	Vormonat Mois préc.	
<b>Energiestoffe <sup>1</sup></b>								<b>Sources énergétiques <sup>1</sup></b>
Heizöl <sup>2</sup>	CHF/hl	96.99	97.23	96.77	98.92	1.93	2.15	Mazout <sup>2</sup>
Benzin <sup>3</sup>	CHF/hl	106.96	115.76	113.91	112.06	5.10	-1.85	Essence <sup>3</sup>
Diesel <sup>3</sup>	CHF/hl	113.58	120.51	117.73	116.80	3.22	-0.93	Diesel <sup>3</sup>
<b>Düngemittel <sup>4</sup></b>								<b>Engrais <sup>4</sup></b>
Ammonsalpeter 27 % N + Mg	CHF/ 100 kg N	140.20	149.09	149.09	148.73	8.53	-0.36	Nitrate d'ammoniaque 27 % N + Mg
Harnstoff 46 % N grob gekörnt	CHF/ 100 kg N	118.35	117.59	117.59	116.54	-1.81	-1.05	Urée 46 % N granulée
Phosphatdünger 18 % P + Mg	CHF/ 100 kg P	300.81	305.93	305.93	305.93	5.12	-	Engrais phosphaté 18 % P + Mg
Kalisalz 60 % K granuliert	CHF/ 100 kg K	108.94	93.40	83.66	83.66	-25.28	-	Sel de potasse 60 % K granulé
PK-Dünger 0-20-30	CHF/ 100 kg	70.73	68.71	63.16	63.16	-7.57	-	Engrais PK 0-20-30
NPK-Dünger 13-13-21	CHF/ 100 kg	67.32	64.33	64.33	63.35	-3.97	-0.98	Engrais NPK 13-13-21
NPK-Dünger 20-5-8	CHF/ 100 kg	66.83	65.79	65.79	64.81	-2.02	-0.98	Engrais NPK 20-5-8

<sup>1</sup> Quelle: Landesindex der Konsumentenpreise (BFS)

<sup>2</sup> Preis für 9 001-14 000 Liter

<sup>3</sup> Nach Abzug der Mineralölsteuerrückerstattung

<sup>4</sup> Lieferbedingungen: Sackware, franko Hof, mind. 8 t

<sup>1</sup> Source : Indice suisse des prix à la consommation (OFS)

<sup>2</sup> Prix pour 9 001-14 000 litres

<sup>3</sup> Après déduction du remboursement de l'impôt sur les carburants

<sup>4</sup> Conditions de livraison : en sac, franco ferme, au moins 8 t



## 6.12 Einkaufspreisindex landwirtschaftlicher Produktionsmittel Indice des prix d'achat des agents de production agricole

Dezember 2020 = 100 ~ Décembre 2020 = 100

Produktgruppen	Gewichtung 2023 Pondération 2023	2023		2024		Veränderung in % zum		Groupes de produits
		Juli	Juni	Juli	Variation en % par rap.			
					Vorjahr	Vormonat		
		Juillet	Juin	Juillet	Année préc.	Mois préc.		
Gesamtinput	100.0000	113.4	114.0	114.1	0.6	0.1	Input total	
Landwirtschaftliche Verbrauchsgüter (Vorleistungen)	78.3571	112.9	113.6	113.8	0.8	0.1	Produits consommés dans l'agricult. (consommation intermédiaire)	
Saat- und Pflanzgut	2.4548	103.5	106.1	106.1	2.5	-	Semences et plants	
Energie und Schmierstoffe	7.2034	144.0	154.4	157.3	9.2	1.9	Énergie et lubrifiants	
Strom	2.3522	125.0	146.5	146.5	17.3	-	Électricité	
Heizstoffe	0.7331	149.1	149.4	153.7	3.1	2.9	Combustibles de chauffage	
Treibstoffe	4.2026	160.9	164.0	168.6	4.8	2.8	Carburants	
Schmierstoffe	0.2090	126.0	123.2	123.2	-2.2	-	Lubrifiants	
Dünge- und Bodenverbesserungsmittel	2.5639	109.8	108.4	107.1	-2.5	-1.2	Engrais et amendements	
Einnährstoffdünger	1.4657	108.4	108.6	107.3	-1.0	-1.2	Engrais simples	
Mehrnährstoffdünger	0.9051	114.3	107.5	105.9	-7.3	-1.5	Engrais composés	
Sonstige Dünge- und Bodenverbesserungsmittel	0.1930	109.8	100.3	100.3	-8.6	-	Autres engrais et amendements	
Pflanzenschutz- und Schädlingsbekämpfungsmittel	1.0346	111.7	108.8	108.8	-2.6	-	Produits phytosanitaires et antiparasitaires	
Tierarzt und Medikamente	2.6236	101.0	101.3	101.2	0.2	-0.1	Vétérinaire et médicaments	
Futtermittel	22.7292	109.3	106.8	106.8	-2.3	-0.0	Aliments pour animaux	
Einzelfuttermittel	4.8564	107.7	103.8	103.7	-3.7	-0.0	Aliments simples	
Mischfuttermittel	17.8728	109.7	107.6	107.5	-2.0	-0.0	Aliments composés	
für Kälber	1.2949	115.1	111.1	110.6	-3.9	-0.4	pour veaux	
für Rinder ohne Kälber	4.9840	110.6	108.5	108.5	-1.9	-	pour bovins autres que veaux	
für Schweine	6.4354	108.4	106.9	106.9	-1.3	-	pour porcins	
für Geflügel	4.8527	109.2	106.6	106.6	-2.4	-	pour volailles	
sonstige	0.3057	108.7	107.2	107.2	-1.3	-	autres	
Instandhaltung von Maschinen und Geräten	7.5045	110.5	109.6	109.6	-0.8	0.0	Entretien des machines et de l'équipement	
Instandhaltung von Bauten	3.4831	120.8	118.6	118.6	-1.8	-	Entretien des bâtiments	
Sonstige Waren und Dienstleistungen	28.7600	111.5	114.1	114.1	2.3	-0.0	Autres biens et services	
Landwirtschaftliche Dienstleistungen	10.3604	109.9	117.5	117.5	6.9	-	Services agricoles	
Sonstige Waren und Dienstleistungen a.n.g	18.3996	112.7	111.6	111.5	-1.0	-0.1	Autres biens et services n.d.a.	
Wasserkosten	1.0786	100.6	100.8	100.8	0.3	-	Frais de l'eau	
Kleinwerkzeuge	1.9653	117.8	114.8	114.8	-2.5	-	Petit outillage	
Allg. Kosten Pflanzenbau	2.7143	122.9	119.3	119.3	-2.9	-	Frais généraux en cult. végétale	
Allg. Kosten Tierhaltung	3.4111	121.7	122.3	122.0	0.2	-0.3	Frais généraux en prod. animale	
Kommunikation	5.0319	101.2	101.9	101.9	0.8	-	Communication	
Administration, Beratungsdienstleistungen, Finanzdienstleistungen	2.3504	112.5	112.2	112.2	-0.2	-	Administration, services de consultation, services financiers	
Berufsverbände	1.8480	91.7	91.7	91.7	-	-	Organisations professionnelles	
Landwirtschaftl. Investitionsgüter	21.6429	115.1	115.3	115.3	0.2	-0.0	Investissements agricoles	
Ausrüstungsgüter	13.6004	114.9	114.9	114.9	-0.0	-0.0	Biens d'équipements	
Einrichtungen und sonstige Maschinen	9.8271	117.2	116.5	116.5	-0.6	-	Équipements et autres machines	
Einachsschlepper und andere einachsige Motorgeräte	0.5916	113.2	107.1	107.1	-5.4	-	Monoaxes et autres machines à un essieu	
Maschinen und Geräte für die Bodenbearbeitung	2.5654	116.9	116.7	116.7	-0.1	-	Machines et équipements pour la culture du sol	
Maschinen und Geräte für die Ernte	3.7646	118.7	118.4	118.4	-0.2	-	Machines et équipements pour la récolte	
Maschinen und Einrichtungen der Innenwirtschaft	2.9055	116.4	115.4	115.4	-0.8	-	Machines et équipements utilisés à l'intérieur de la ferme	
Fahrzeuge	3.7733	110.7	112.0	112.0	1.2	-0.0	Véhicules	
Zugmaschinen	2.4507	110.2	111.9	111.9	1.6	-	Tracteurs	
Sonstige Fahrzeuge	1.3226	111.6	112.2	112.2	0.5	-0.0	Autres véhicules	
Bauten	7.1270	116.4	117.1	117.1	0.6	-	Constructions	
Sonstige Investitionen	0.9156	107.8	108.2	108.1	0.3	-0.1	Autres investissements	
Produktionsmittel landwirtschaftlicher Herkunft	25.1840	108.4	106.6	106.6	-1.6	-0.0	Agents de production d'origine agricole	
Restliche Produktionsmittel	74.8160	115.3	116.8	117.0	1.4	0.1	Autres agents de production	

Entwicklung der wichtigsten Einkaufspreisindizes nach Jahr und Monat  
 Évolution des indices des prix d'achat des agents de production, par année et mois

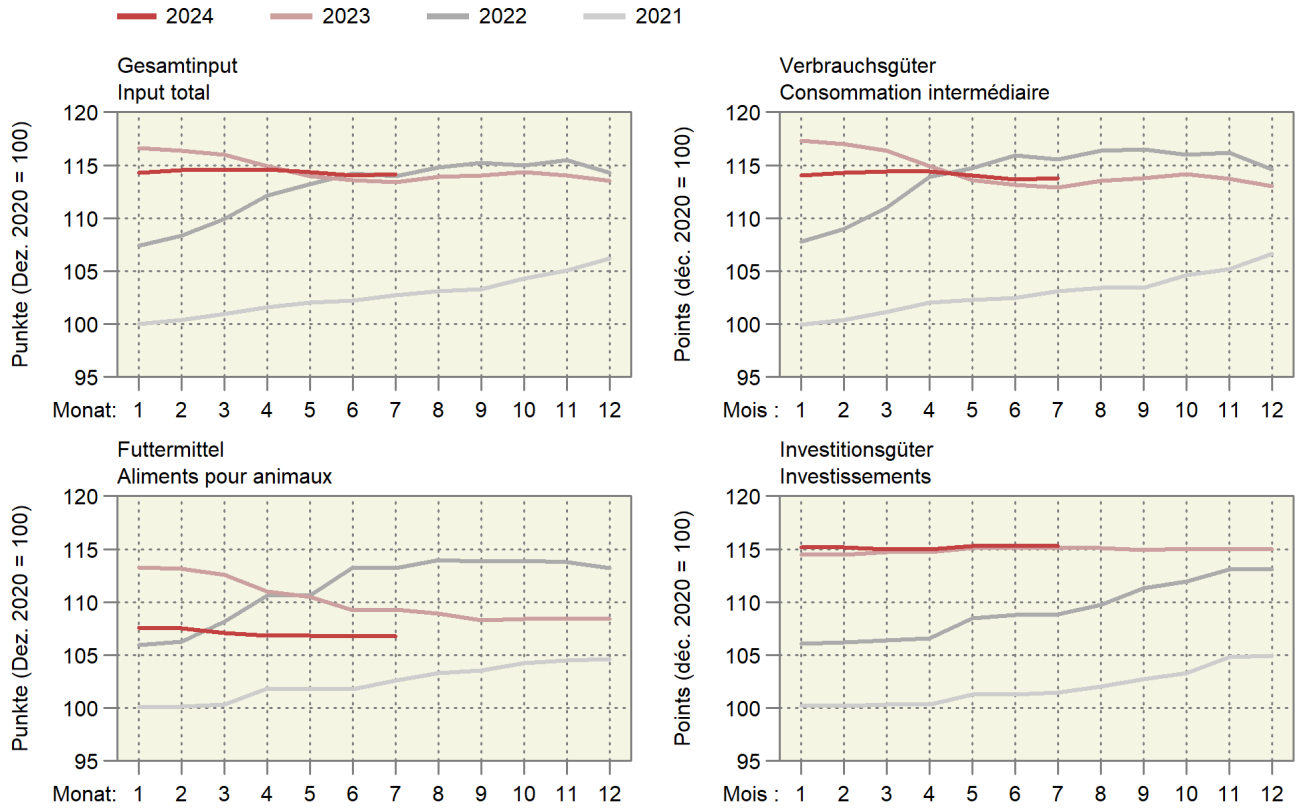

Entwicklung der wichtigsten Einkaufspreisindizes

Évolution des principaux indices des prix d'achats des agents de production

Entwicklung nach Jahr und Monat, Dezember 2020 = 100; oben rechts: Änderung in Prozent im letzten Monat gegenüber dem Vorjahresmonat

Évolution par année et mois, décembre 2020 = 100 ; à droite en haut : changement en pour cent dans le dernier mois par rapport au mois de l'année précédente

— 2024 — 2023 — 2022

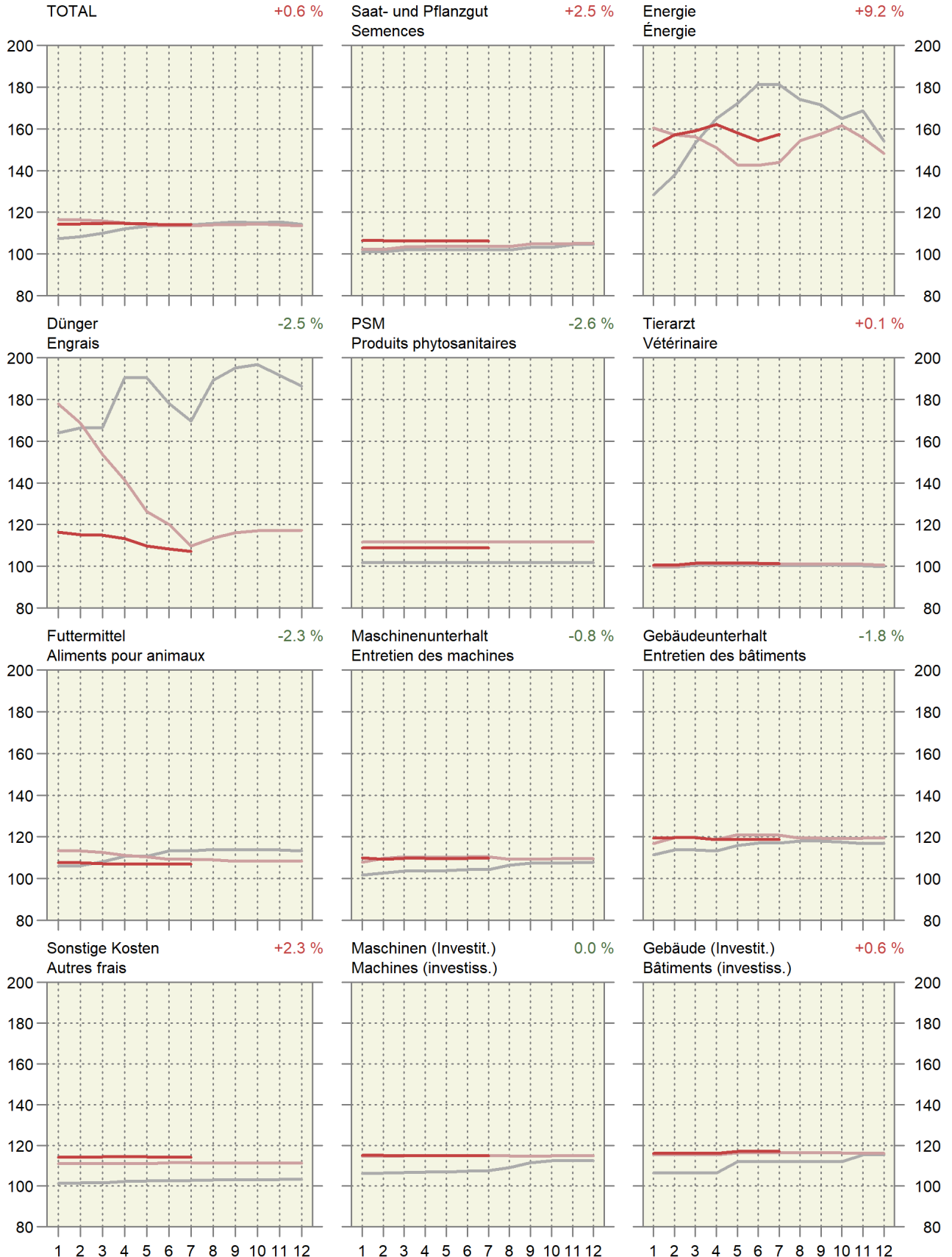

### 6.13 Index der Preise landwirtschaftlicher Produktionsfaktoren Indice des prix de facteurs de la production agricole

Dezember 2020 = 100 ~ Décembre 2020 = 100

Produktgruppen	Gewichtung 2019 Pondération 2019	2023		2024		Veränderung in % zum Variation en % par rap.		Groupes de produits
		Juli	Mai	Juni	Juli	Vorjahr	Vormonat	
		Juillet	Mai	Juin	Juillet	Année préc.	Mois préc.	
Kapitalkosten	100.0000	225.5	184.5	192.0	174.0	-22.8	-9.4	Coûts financiers
Arbeitskosten	100.0000	104.1	105.3	105.4	105.6	1.4	0.1	Coûts du travail
Lohnkosten	79.0869	104.9	106.0	106.1	106.3	1.4	0.2	Coûts salariaux
Lohnnebenkosten (Sozialkosten)	20.9131	101.4	102.8	102.8	102.8	1.4	-	Charges sociales

Agristat

Agristat

#### Entwicklung des Preisindex landwirtschaftlicher Produktionsmittel und -faktoren

#### Évolution de l'indice de prix des agents et facteurs de la production agricole

Änderung von Juli 2023 bis Juli 2024 ~ Variation de juillet 2023 jusqu'à juillet 2024

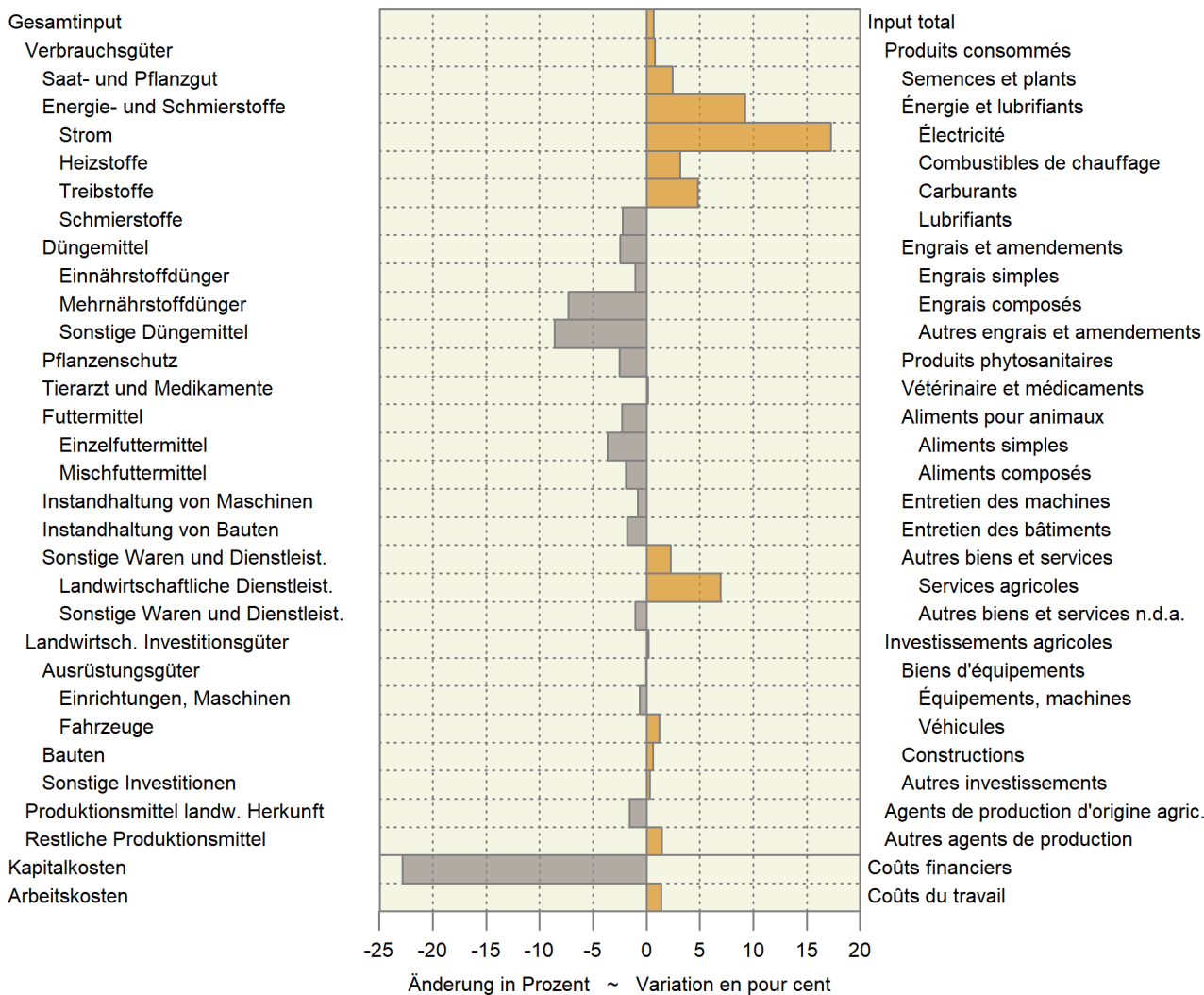

## 6.14 Landesindex der Konsumentenpreise Indice des prix à la consommation

Dezember 2020 = 100 ~ Décembre 2020 = 100

Produktgruppen	Gewichtung 2024 <sup>1</sup>	2023		2024		Veränderung in % zum		Groupes de produits	
		Pondération 2024 <sup>1</sup>	Juli	Mai	Juni	Juli	Variation en % par rap.		
							Vorjahr		Vormonat
Juliet	Mai	Juin	Juillet						
Landesindex Total	100.000	106.2	107.7	107.7	107.5	1.3	-0.2	Indice total	
Nahrungsmittel	9.932	108.2	106.8	107.3	108.3	0.1	0.9	Alimentation	
Alkoholfreie Getränke	0.938	107.6	108.4	108.1	108.0	0.3	-0.1	Boissons non alcooliques	
Alkoholische Getränke	1.112	104.6	104.4	104.9	105.5	0.9	0.6	Boissons alcooliques	
Tabakwaren	1.673	102.6	103.8	103.9	104.3	1.7	0.4	Produits du tabac	
Mahlzeiten in Gaststätten	3.731	105.5	107.4	107.5	107.7	2.1	0.1	Repas dans les restau- rants et cafés	
Getränke in Gaststätten	1.901	104.1	105.7	105.9	105.9	1.7	-0.0	Boissons dans les restau- rants et cafés	

<sup>1</sup> Der Index wird seit dem Jahr 2000 jährlich neu gewichtet<sup>1</sup> A partir de l'année 2000, la pondération de l'indice est revue chaque année

Bundesamt für Statistik (BFS)

Office fédéral de la statistique (OFS)

### 6.15 Vergleich der Indexentwicklung Comparaison de l'évolution des indices

Index der Einkaufspreise für Produktionsmittel (EPI), der Produzentenpreise landwirtschaftlicher Erzeugnisse (PPI-L) und der Konsumentenpreise für Nahrungsmittel (LIK), Dezember 2020 = 100

Indice des prix d'achat des agents de production (IPA), des prix à la production des produits agricoles (IPP-A) et des prix à la consommation des denrées alimentaires (IPC), décembre 2020 = 100

	2022					2023						
	Aug	Sep	Okt	Nov	Dez	Jan	Feb	Mrz	Apr	Mai	Jun	Jul
	Aoû	Sep	Oct	Nov	Déc	Jan	Fév	Mar	Avr	Mai	Jun	Jul
EPI ~ IPA	114.8	115.3	115.0	115.5	114.3	116.6	116.4	116.0	114.9	114.0	113.6	113.4
PPI-L ~ IPP-A	105.7	107.6	107.7	106.3	106.5	106.1	104.7	104.0	103.9	103.6	106.0	107.7
LIK ~ IPC	103.6	103.6	103.9	103.4	102.6	103.8	105.0	105.8	104.7	106.5	107.6	108.2

	2023					2024						
	Aug	Sep	Okt	Nov	Dez	Jan	Feb	Mrz	Apr	Mai	Jun	Jul
	Aoû	Sep	Oct	Nov	Déc	Jan	Fév	Mar	Avr	Mai	Jun	Jul
EPI ~ IPA	113.9	114.0	114.4	114.0	113.5	114.3	114.5	114.6	114.6	114.4	114.0	114.1
PPI-L ~ IPP-A <sup>1</sup>	108.5	108.9	108.7	107.9	108.2	107.7	106.9	106.3	106.1	106.3	107.0	107.5
LIK ~ IPC	108.1	107.5	107.3	106.7	105.9	106.1	105.7	105.2	105.6	106.8	107.3	108.3

<sup>1</sup> Die Indices der zwei aktuellsten Monate sind provisorisch.

<sup>1</sup> Les indices des deux mois les plus actuels sont provisoires.

#### Indexentwicklung Évolution des indices

Dezember 2020 = 100 ~ Décembre 2020 = 100

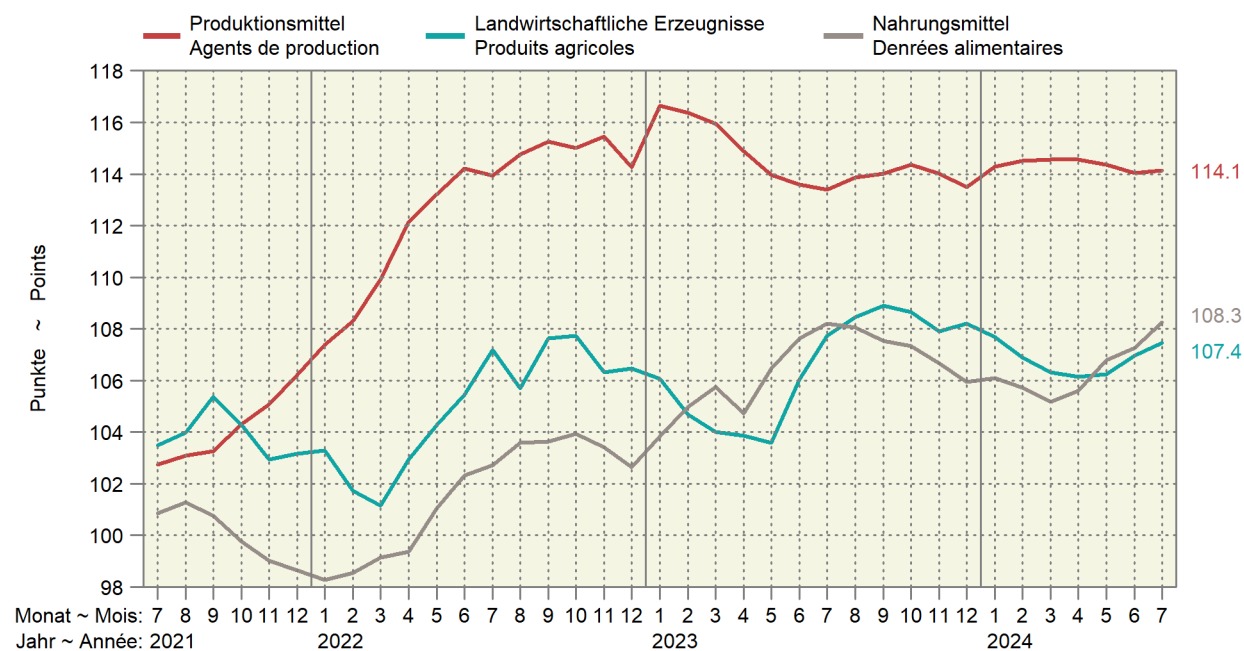

### 6.16 Kaufkraft landwirtschaftlicher Produkte im Verhältnis zu landwirtschaftlichen Produktionsmitteln Pouvoir d'achat des produits agricoles par rapport aux agents de production agricole

Verhältnis zwischen dem Produzentepreisindex Landwirtschaft und dem Einkaufspreisindex landw. Produktionsmittel, Dezember 2020 = 100. Die Indices der zwei aktuellsten Monate sind provisorisch.

Relation entre l'indice des prix à la production dans l'agriculture et l'indice des prix des agents de production agricoles, décembre 2020 = 100. Les indices des deux mois les plus actuels sont provisoires.

Jahre	Jan	Feb	Mrz	Apr	Mai	Jun	Jul	Aug	Sep	Okt	Nov	Dez	Jahresmittel
Années	Jan	Fév	Mar	Avr	Mai	Jun	Jul	Aoû	Sep	Oct	Nov	Déc	Moyenne annuelle
2020	98.3	97.7	97.5	98.3	98.0	100.3	101.1	101.9	103.3	103.4	102.5	100.0	100.2
2021	99.9	97.3	98.1	98.7	98.2	100.6	100.7	100.9	102.0	100.0	98.0	97.1	99.3
2022	96.2	93.9	92.0	91.8	92.1	92.3	94.1	92.1	93.4	93.7	92.1	93.2	93.1
2023	90.9	89.9	89.7	90.4	90.9	93.3	95.0	95.2	95.5	95.0	94.6	95.3	93.0
2024	94.2	93.3	92.8	92.6	92.9	93.8	94.1						

Agristat

Agristat

Kaufkraft landw. Produkte im Verhältnis zu den landw. Produktionsmitteln  
Pouvoir d'achat des produits agricoles par rapport aux agents de production agricole  
Dezember 2020 = 100 ~ Décembre 2020 = 100

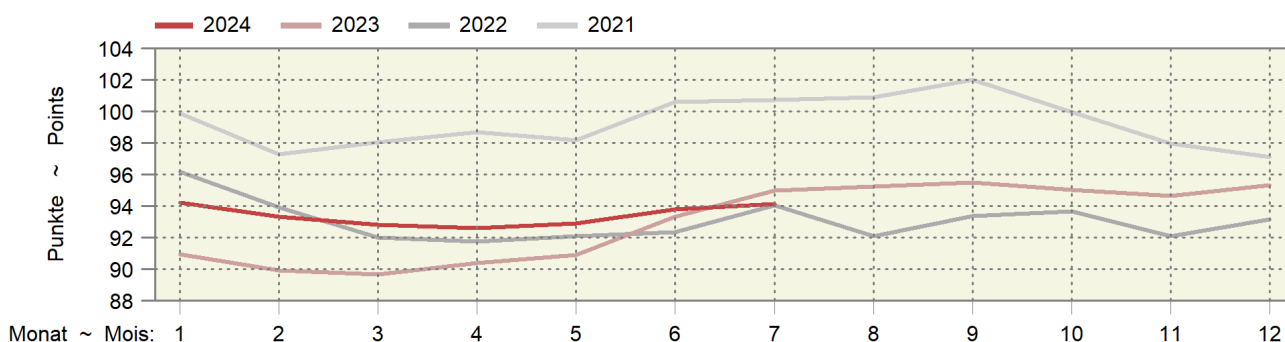

### 6.17 Kaufkraft landwirtschaftlicher Produkte im Verhältnis zu den Konsumentenpreisen Pouvoir d'achat des produits agricoles par rapport aux prix à la consommation

Verhältnis zwischen dem Produzentepreisindex Landwirtschaft und dem Landesindex der Konsumentenpreise, Dezember 2020 = 100. Die Indices der zwei aktuellsten Monate sind provisorisch.

Relation entre l'indice des prix à la production dans l'agriculture et l'indice des prix à la consommation, décembre 2020 = 100. Les indices des deux mois les plus actuels sont provisoires.

Jahre	Jan	Feb	Mrz	Apr	Mai	Jun	Jul	Aug	Sep	Okt	Nov	Dez	Jahresmittel
Années	Jan	Fév	Mar	Avr	Mai	Jun	Jul	Aoû	Sep	Oct	Nov	Déc	Moyenne annuelle
2020	99.4	98.1	97.5	97.9	97.3	99.8	100.9	101.4	102.7	102.6	102.0	100.0	100.0
2021	99.8	97.4	98.4	99.5	99.2	101.7	102.4	102.7	104.0	102.6	101.3	101.6	100.9
2022	101.6	99.4	98.2	99.6	100.3	100.9	102.6	100.9	102.9	102.9	101.6	102.0	101.1
2023	101.0	98.9	98.1	98.0	97.5	99.7	101.5	101.9	102.4	102.1	101.6	101.9	100.4
2024	101.2	99.8	99.3	98.8	98.6	99.3	99.9						

Agristat

Agristat

Kaufkraft landwirtschaftlicher Produkte im Verhältnis zu den Konsumentenpreisen  
Pouvoir d'achat des produits agricoles par rapport aux prix à la consommation  
Dezember 2020 = 100 ~ Décembre 2020 = 100

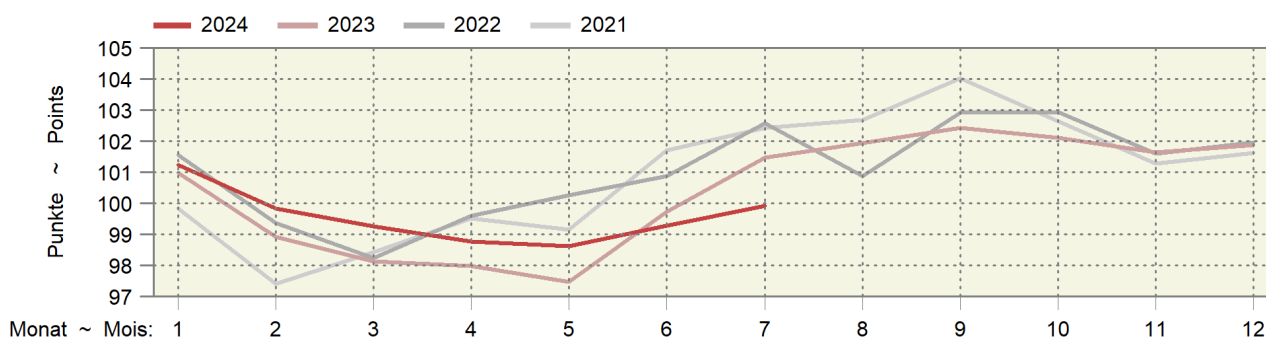

## 6.18 Produzenten- und Importpreisindex Indice des prix à la production et à l'importation

Dezember 2020 = 100 ~ Décembre 2020 = 100

Produktgruppen	Gewichtung 2020  Pondération 2020	2023				2024		Veränderung in % zum Variation en % par rap.		Groupes de produits
		Juli Juillet	Mai Mai	Juni Juin	Juli Juillet	Vorjahr Année préc.	Vormonat Mois préc.			
Produzentenpreisindex Total	100.0000	107.8	106.4	106.5	106.5	-1.2	-0.0	Indice des prix à la production, total		
Landw. Produkte, inbegr. Gartenbau- und Baum- schulprodukte	1.9556	105.4	106.0	106.6	107.0	1.5	0.3	Produits agricoles, produits de pépinières et prod. horticoles inclus		
Nahrungs- und Futtermittel	8.8716	106.3	106.9	107.6	107.6	1.3	-0.0	Produits alimentaires et aliments fourragers		
Getränke	0.5242	106.8	105.9	106.7	106.7	-0.1	-	Boissons		
Tabakwaren	0.3672	104.6	103.6	107.4	107.4	2.6	-	Tabacs		
Forstwirtschaftliche Produkte	0.1158	133.9	126.7	123.7	123.7	-7.6	-	Produits sylvicoles		
Holzprodukte	2.3191	123.4	121.9	122.1	122.1	-1.0	-	Produits en bois		
Importpreisindex, Total	100.0000	111.6	108.7	108.4	108.5	-2.7	0.1	Indice des prix à l'importation, total		
Landwirtschaftliche Produkte	1.8769	115.9	122.3	125.8	125.0	7.8	-0.6	Produits agricoles		
Nahrungs- und Futtermittel	3.8578	110.7	111.7	112.3	112.3	1.4	-0.1	Produits alimentaires et aliments fourragers		
Getränke	1.0973	102.8	103.7	105.6	105.6	2.7	-	Boissons		
Holzprodukte	1.1761	124.0	117.9	119.0	119.0	-4.0	-	Produits en bois		

Bundesamt für Statistik (BFS)

Office fédéral de la statistique (OFS)

### Produzenten- und Importpreisindex

#### Indice des prix à la production et à l'importation

Produzentenpreisindex (PPI) und Importpreisindex (IPI), Dezember 2020 = 100

Indice des prix à la production (IPP) et indice des prix à l'importation (IPI), décembre 2020 = 100

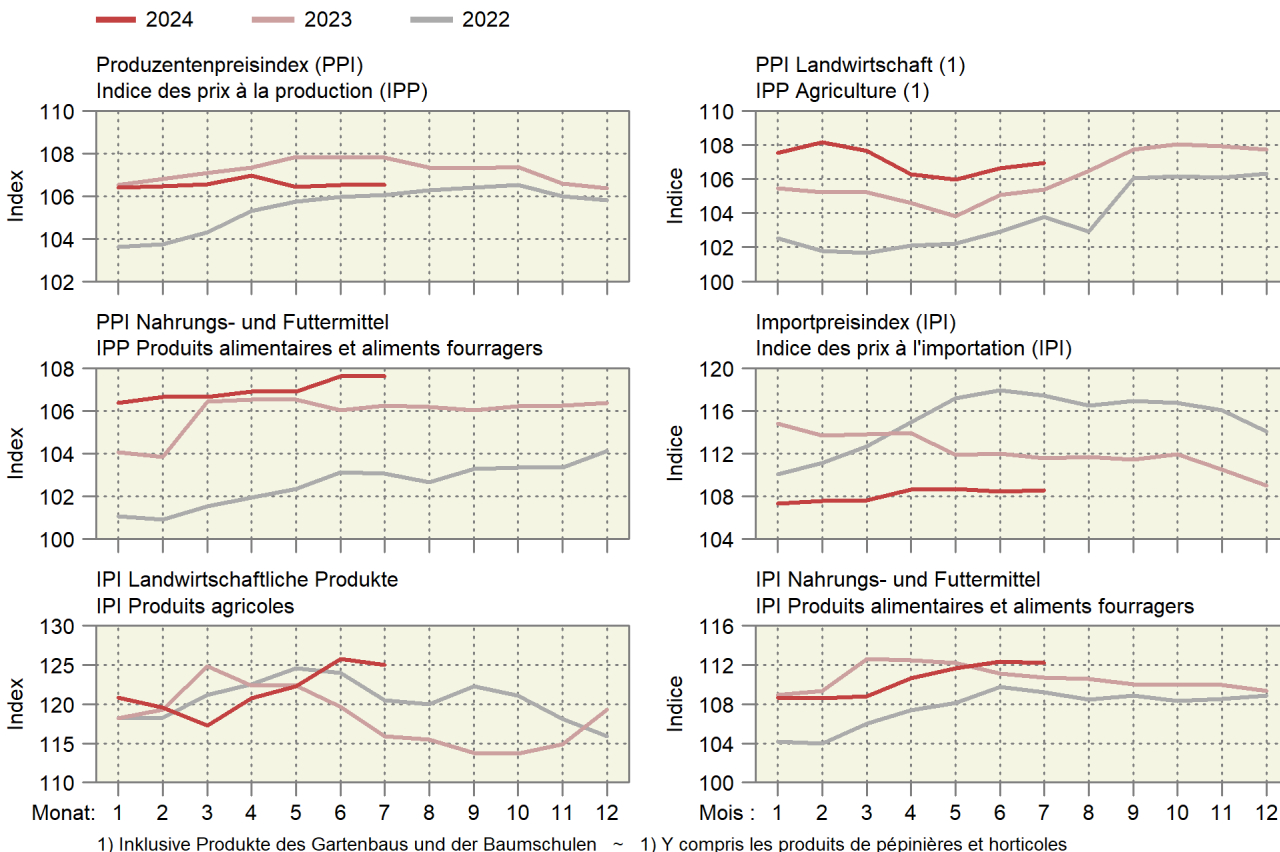



### 6.19 Internationale Preise für Milchprodukte Prix internationaux de produits laitiers

In CHF/kg ~ En CHF/kg

Produkte	2023		2024		Differenz in CHF zum		Produits	
					Différence en CHF par rapport à			
	August	Mai	Juni	Juli	August	Vorjahr		Vormonat
	Août	Mai	Juin	Juillet	Août	Année préc.		Mois préc.
Westeuropa							Europe de l'Ouest	
Butter	4.13	6.08	6.35	6.36	6.49	2.36	0.14	Beurre
Magermilchpulver	2.11	2.39	2.37	2.25	2.23	0.13	-0.02	Poudre de lait écrémé
Vollmilchpulver	2.44	3.11	3.14	2.99	3.12	0.68	0.13	Poudre de lait entier
Ozeanien								Océanie
Butter	4.09	6.23	6.73	6.57	6.09	2.00	-0.48	Beurre
Magermilchpulver	2.13	2.36	2.41	2.34	2.21	0.09	-0.13	Poudre de lait écrémé
Vollmilchpulver	2.46	3.07	3.03	2.86	2.80	0.35	-0.05	Poudre de lait entier

Schweizer Milchproduzenten (SMP)

Producteurs suisses de lait (PSL)

Preisentwicklung für Milchprodukte auf dem Weltmarkt  
Évolution des prix de produits laitiers sur le marché mondial

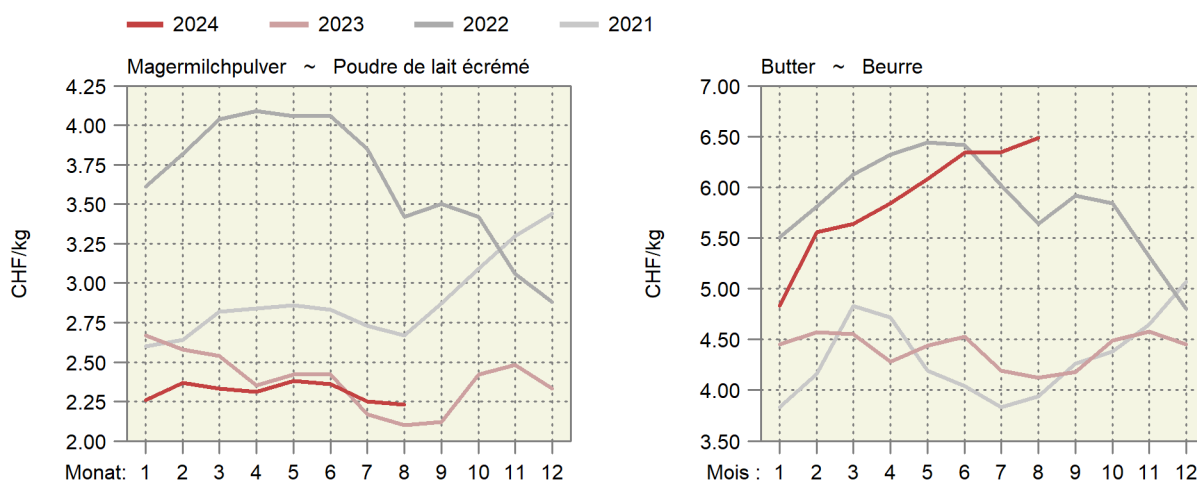

Entwicklung der Fett- und Eiweisspreise auf dem Weltmarkt  
Évolution des prix de la graisse et de la protéine sur le marché mondial

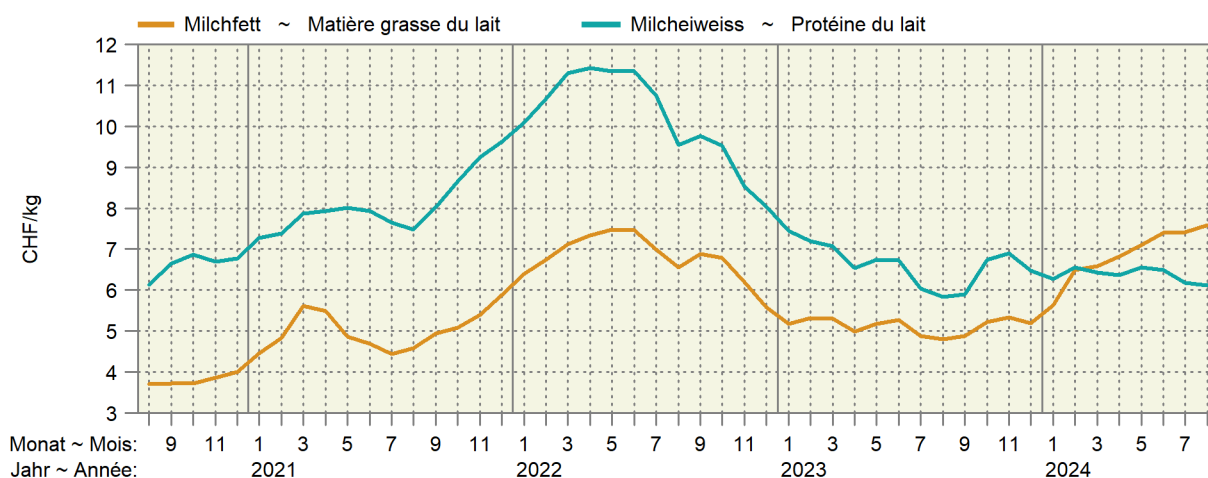

## 6.20 Preise von Schlachtvieh und Tränkekälbern in den Nachbarländern Prix du bétail de boucherie et des veaux à l'engrais dans les pays voisins

Euro-Preise umgerechnet in CHF pro kg SG oder pro Tier

Prix en euros transformés en CHF par kg PM ou par animal

Kategorie	Land	Klasse	2023	2024	Differenz in CHF zum			
Catégorie	Pays	Classe	Aug	Juni	Juli	Aug *	Vorjahr	Vormonat
			Août	Juni	Juli	Août *	Année préc.	Mois préc.
<b>Mastschweine (CHF/kg SG) ~ Porcs de boucherie (CHF/kg PM)</b>								
	DE	E	2.37	2.22	2.14	2.01	-0.36	-0.14
	FR	E	2.23	2.08	2.15	2.05	-0.18	-0.11
	IT	R	2.71	2.32	2.29	...	...	...
	AT	E	2.41	2.29	2.25	2.11	-0.30	-0.13
<b>Mastmuni (CHF/kg SG) ~ Taureaux (CHF/kg PM)</b>								
	DE	R3 (T3)	4.48	4.79	4.80	4.76	0.28	-0.04
	FR	R3 (T3)	4.83	4.98	4.99	4.89	0.06	-0.10
	IT	R3 (T3)	4.91	5.10	4.98	5.08	0.16	0.10
	AT	R3 (T3)	4.44	4.73	4.81	4.71	0.27	-0.10
<b>Rinder (CHF/kg SG) ~ Génisses (CHF/kg PM)</b>								
	DE	R3 (T3)	4.41	4.56	4.62	4.56	0.15	-0.06
	FR	R3 (T3)	5.26	5.32	5.36	4.97	-0.30	-0.39
	IT	R3 (T3)	5.13	5.51	5.63	4.84	-0.29	-0.79
	AT	R3 (T3)	4.49	4.62	4.72	4.31	-0.17	-0.41
<b>Kühe (CHF/kg SG) ~ Vaches (CHF/kg PM)</b>								
	DE	O3 (A3)	3.90	4.15	4.19	4.12	0.22	-0.07
	FR	O3 (A3)	4.63	4.50	4.57	4.51	-0.12	-0.06
	IT	O3 (A3)	3.47	3.98	4.00	3.89	0.42	-0.11
	AT	O3 (A3)	3.44	3.82	3.95	3.79	0.35	-0.16
<b>Schlachtkälber (CHF/kg SG) ~ Veaux de boucherie (CHF/kg PM)</b>								
	DE	E-P (C-X)	5.01	5.22	5.14	4.99	-0.02	-0.15
	FR	R (T)	6.71	7.02	7.02	6.83	0.11	-0.19
	IT		6.06	6.16	6.19	6.03	-0.03	-0.17
	AT	E-P (C-X)	6.17	6.32	6.60	6.46	0.29	-0.14
<b>Tränkekälber männlich (CHF/Tier) ~ Veaux à l'engrais mâles (CHF/animal)</b>								
	DE	Milchtyp ~ Type laitier	146	164	168	156	10.10	-12.31
	FR	Milchtyp ~ Type laitier	77	121	131	126	48.76	-4.82
	IT	Milchtyp ~ Type laitier	155	171	178	174	18.93	-3.64
	AT	Milchtyp ~ Type laitier	140	155	172	181	40.41	8.50
	DE	Masttyp ~ Type engraissement	241	264	264	261	19.30	-3.03
	FR	Masttyp ~ Type engraissement	224	279	289	278	54.31	-11.25
	IT	Masttyp ~ Type engraissement	260	254	257	248	-11.28	-8.59
	AT	Masttyp ~ Type engraissement	368	460	451	431	63.04	-19.55
<b>Schlachtlämmer (CHF/kg SG) ~ Agneaux de boucherie (CHF/kg PM)</b>								
	DE		7.80	9.74	9.04	8.32	0.52	-0.72
	FR		7.67	9.07	8.92	8.61	0.93	-0.32
	IT		5.37	6.68	6.89	6.90	1.52	0.01
	AT		6.54	6.76	6.73	6.49	-0.04	-0.24

Verschiedene Quellen

Sources diverses

Preise von Schlachtvieh in den Nachbarländern

Prix du bétail de boucherie dans les pays voisins

In CHF pro kg Schlachtgewicht (SG) ~ En CHF par kg de poids mort (PM)

— Deutschland  
— Allemagne  
— Frankreich  
— France  
— Italien  
— Italie  
— Österreich  
— Autriche

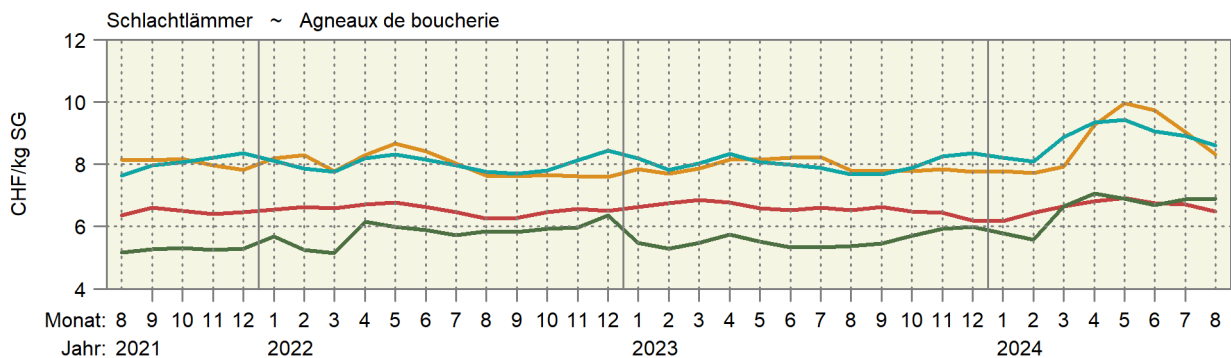
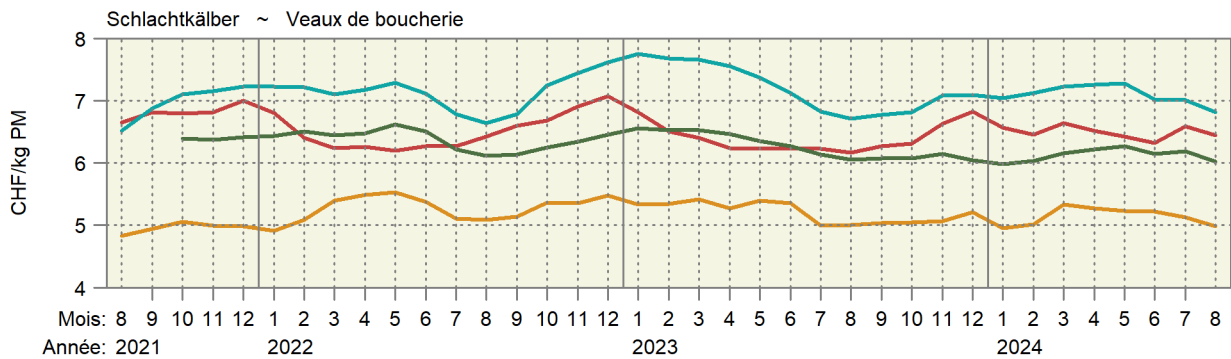
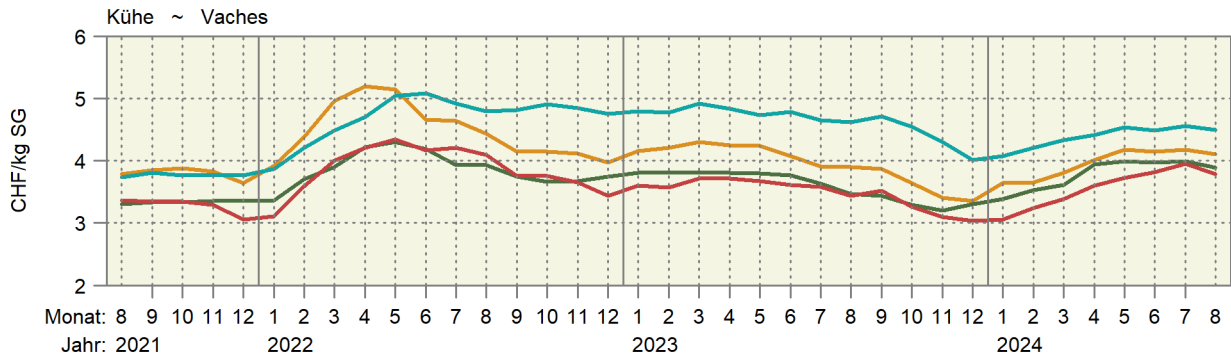
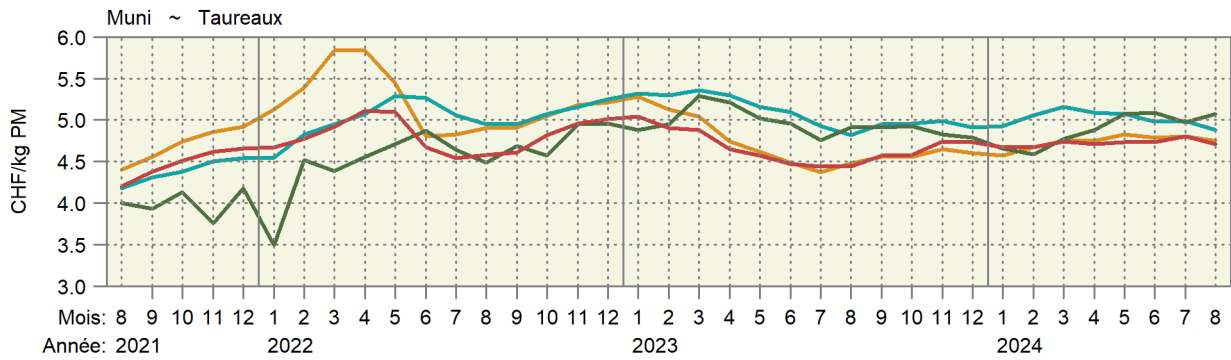
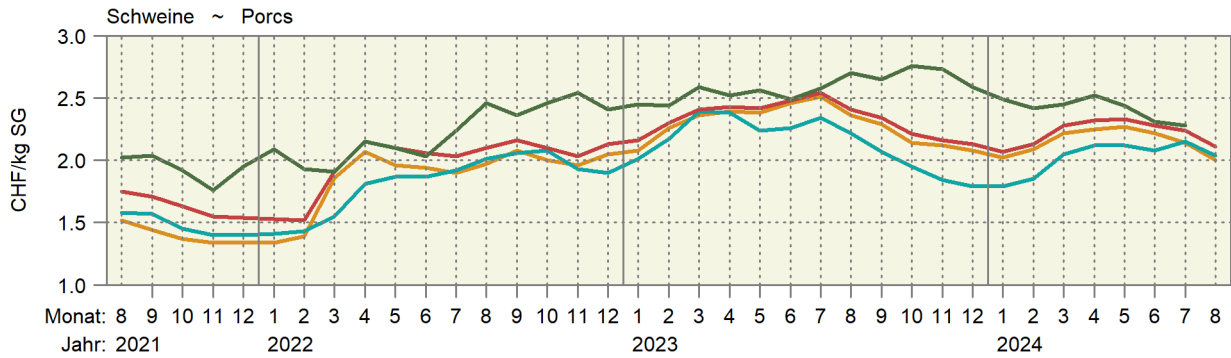

## 6.21 Weltmarktpreise Prix sur le marché mondial

Internationale Preise der Weltbank (WB), der Börse Chicago (C) und der Börse New York (NY), Preise in CHF/Tonne (Rohöl in CHF/1000 Liter)

Prix internationaux de la Banque Mondiale (WB), de la bourse Chicago (C) et de la bourse New York (NY), prix en CHF/tonne (pétrole brut en CHF/1000 Liter)

Produkte	Quelle	2023		2024		Differenz in CHF zum		Produits	
		Source	August	Juni	Juli	August	Différence en CHF par rapport à		
			Août	Juin	Juillet	Août	Vorjahr Année préc.		Vormonat Mois préc.
Rindvieh	C	3 464	3 661	3 637	3 406	-58.57	-231.23	Bovins	
Rindfleisch	WB	4 781	5 087	5 085	4 521	-260.82	-564.54	Viande de boeuf	
Mastrinder	C	4 152	5 231	5 522	5 343	1 190.42	-179.61	Bovins à l'engrais	
Schweine	C	1 815	1 794	1 782	1 574	-240.12	-207.12	Porcs	
Geflügelfleisch	WB	1 252	1 252	1 191	1 167	-85.11	-24.81	Viande de poulet	
Weizen	C	202	197	181	167	-34.04	-13.33	Blé	
Weichweizen SRW USA	WB	203	206	195	174	-29.25	-21.75	Blé tendre SRW USA	
Reis Thailand 5 %	WB	558	565	527	497	-61.17	-29.78	Riz Thaïlande 5 %	
Mais	C	169	155	144	132	-37.19	-12.40	Maïs	
Mais	WB	182	172	158	144	-38.76	-14.69	Maïs	
Sojabohnen	C	433	385	360	306	-126.99	-54.63	Soja	
Sojabohnen	WB	513	429	419	337	-175.59	-81.64	Soja	
Sojamehl	WB	452	430	422	368	-84.36	-53.89	Farine de soja	
Kaffee Arabica	WB	3 617	4 895	5 058	4 861	1 243.99	-197.28	Café Arabica	
Kaffee Robusta	WB	2 414	4 026	4 224	3 992	1 577.65	-232.90	Café Robusta	
Kaffee (CSCE)	NY	3 049	4 468	4 606	4 593	1 544.53	-12.95	Café (CSCE)	
Tee	WB	2 491	2 880	2 941	2 720	228.92	-221.22	Thé	
Kakao	WB	3 040	7 394	6 326	5 801	2 761.09	-525.67	Cacao	
Kakao	NY	3 051	8 332	7 037	6 559	3 508.16	-478.10	Cacao	
Bananen USA	WB	1 368	973	916	855	-512.72	-60.80	Bananen USA	
Orangen	WB	1 457	2 024	2 054	2 029	571.63	-24.95	Oranges	
Kokosöl	WB	966	1 250	1 316	1 365	399.43	49.38	Huile de coco	
Erdnussöl	WB	1 757	1 620	1 642	1 423	-334.03	-218.85	Huile d'arachides	
Palmöl	WB	756	781	800	787	30.22	-13.13	Huile de palme	
Palmkernöl	WB	877	1 033	1 218	1 248	370.97	30.04	Huile de noix de palmiers	
Sojaöl	WB	990	903	963	870	-119.95	-93.09	Huile de soja	
Rapsöl	WB	937	983	998	911	-26.36	-87.09	Huile de colza	
Sonnenblumenöl	WB	869	932	954	884	15.01	-69.23	Huile de tournesol	
Zucker	WB	464	380	380	342	-121.80	-37.99	Sucre	
Zucker Nr. 11 (CSCE)	NY	470	378	378	341	-129.41	-37.40	Sucre n° 11 (CSCE)	
Fischmehl	WB	1 654	1 546	1 552	1 462	-192.22	-90.16	Farine de poisson	
Harnstoff	WB	339	301	306	289	-49.96	-16.80	Urée	
Rohphosphat	WB	304	136	136	129	-175.60	-7.48	Phosphate brut	
Diammoniumphosphat	WB	465	485	481	460	-4.09	-20.89	Phosphate diammonique	
Triplesuperphosphat	WB	396	423	451	428	31.83	-23.58	Triple superphosphate	
Kaliumchlorid	WB	310	277	268	248	-62.31	-20.33	Chlorure de potassium	
Kautschuk TSR20	WB	1 291	2 021	1 838	2 013	721.82	175.20	Caoutchouc TSR20	
Rohöl	WB	468	457	467	414	-53.80	-52.93	Pétrole brut	
Kohle Australien	WB	134	121	123	123	-11.16	0.18	Charbon d'Australie	
Gas Europa	WB	9.83	9.72	9.23	10.44	0.60	1.20	Gaz Europe	

Weltbank; Börse Chicago; Börse New York

Banque Mondiale; Bourse de Chicago; Bourse de New York

Entwicklung der Weltmarktpreise, Teil 1

Évolution des prix sur le marché mondial, 1ère partie

In CHF pro Tonne; oben rechts: Änderung in Prozent im letzten Monat gegenüber dem Vorjahr

En CHF par tonne ; à droite en haut : changement en pour cent au dernier mois par rapport à l'année précédente

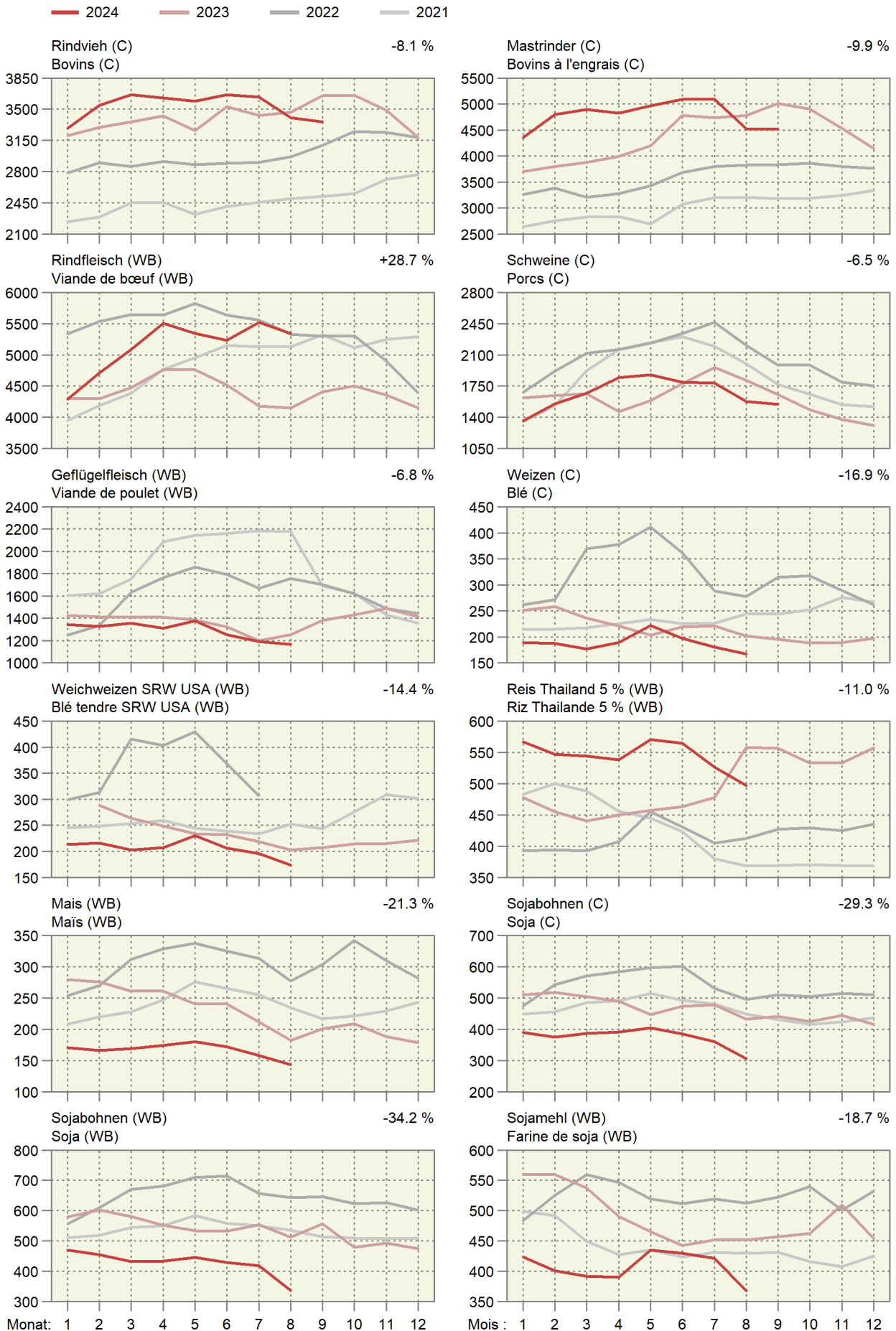

Entwicklung der Weltmarktpreise, Teil 2

Évolution des prix sur le marché mondial, 2ème partie

In CHF pro Tonne; oben rechts: Änderung in Prozent im letzten Monat gegenüber dem Vorjahr

En CHF par tonne ; à droite en haut : changement en pour cent au dernier mois par rapport à l'année précédente

— 2024 — 2023 — 2022 — 2021

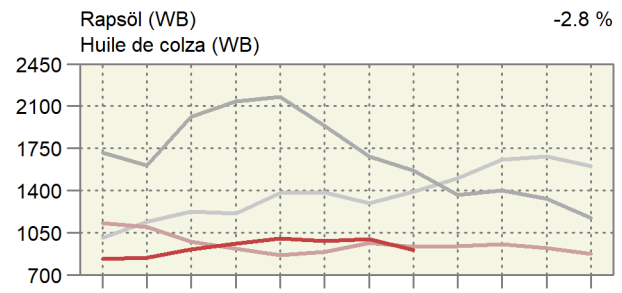
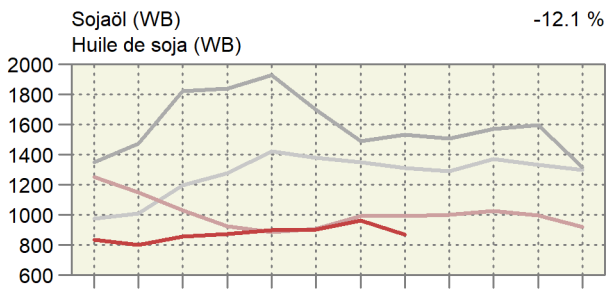
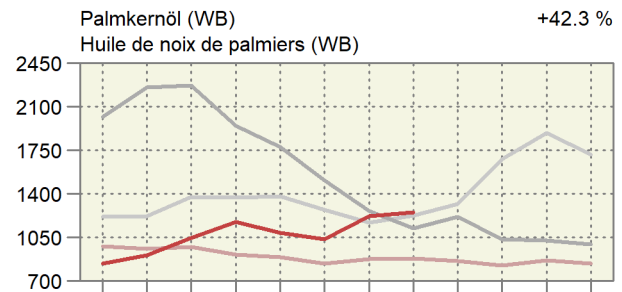
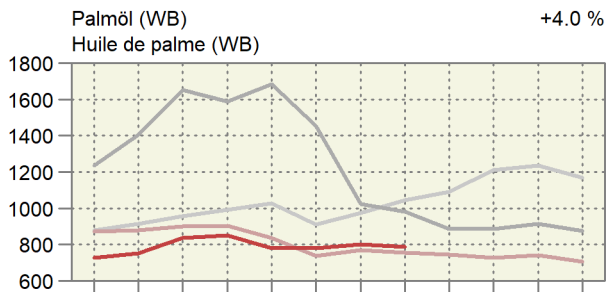
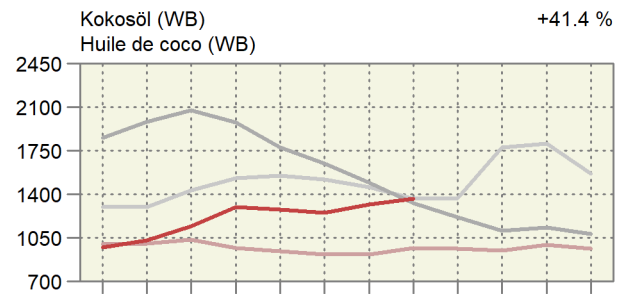
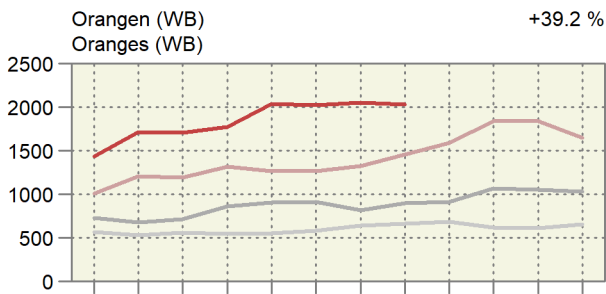
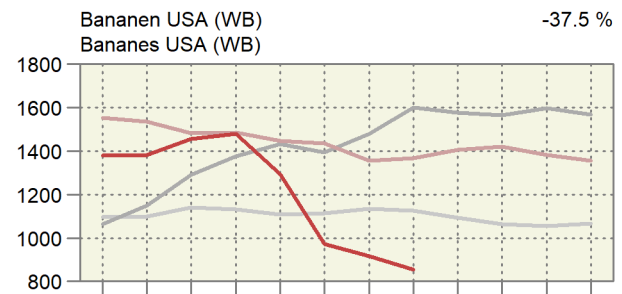
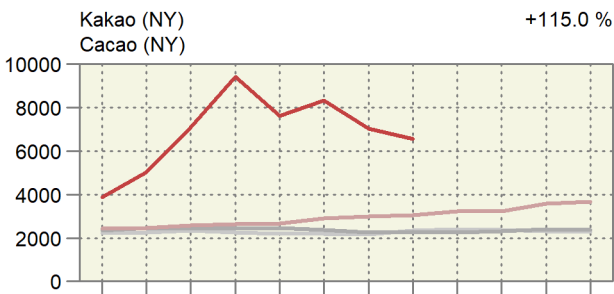
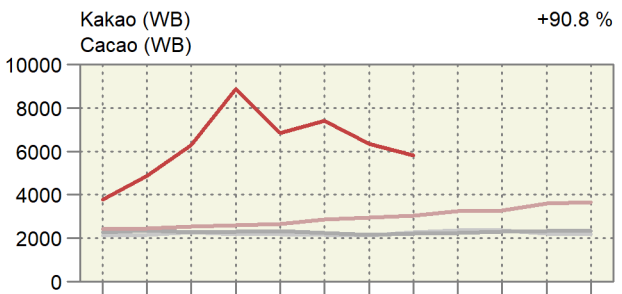
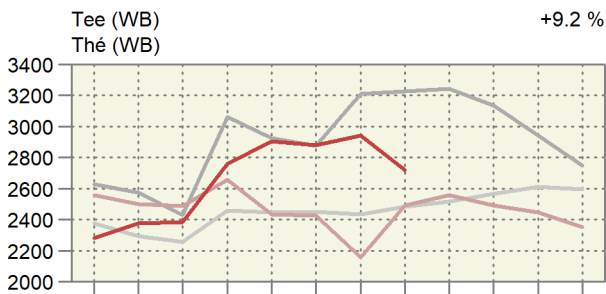
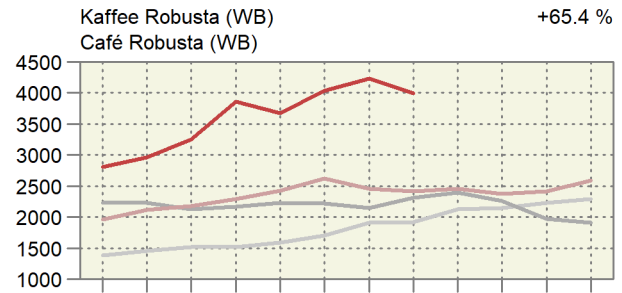
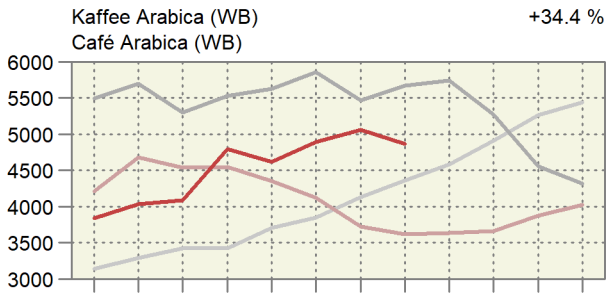

Monat: 1 2 3 4 5 6 7 8 9 10 11 12

Mois : 1 2 3 4 5 6 7 8 9 10 11 12

Entwicklung der Weltmarktpreise, Teil 3

Évolution des prix sur le marché mondial, 3ème partie

In CHF pro Tonne; oben rechts: Änderung in Prozent im letzten Monat gegenüber dem Vorjahr

En CHF par tonne ; à droite en haut : changement en pour cent au dernier mois par rapport à l'année précédente

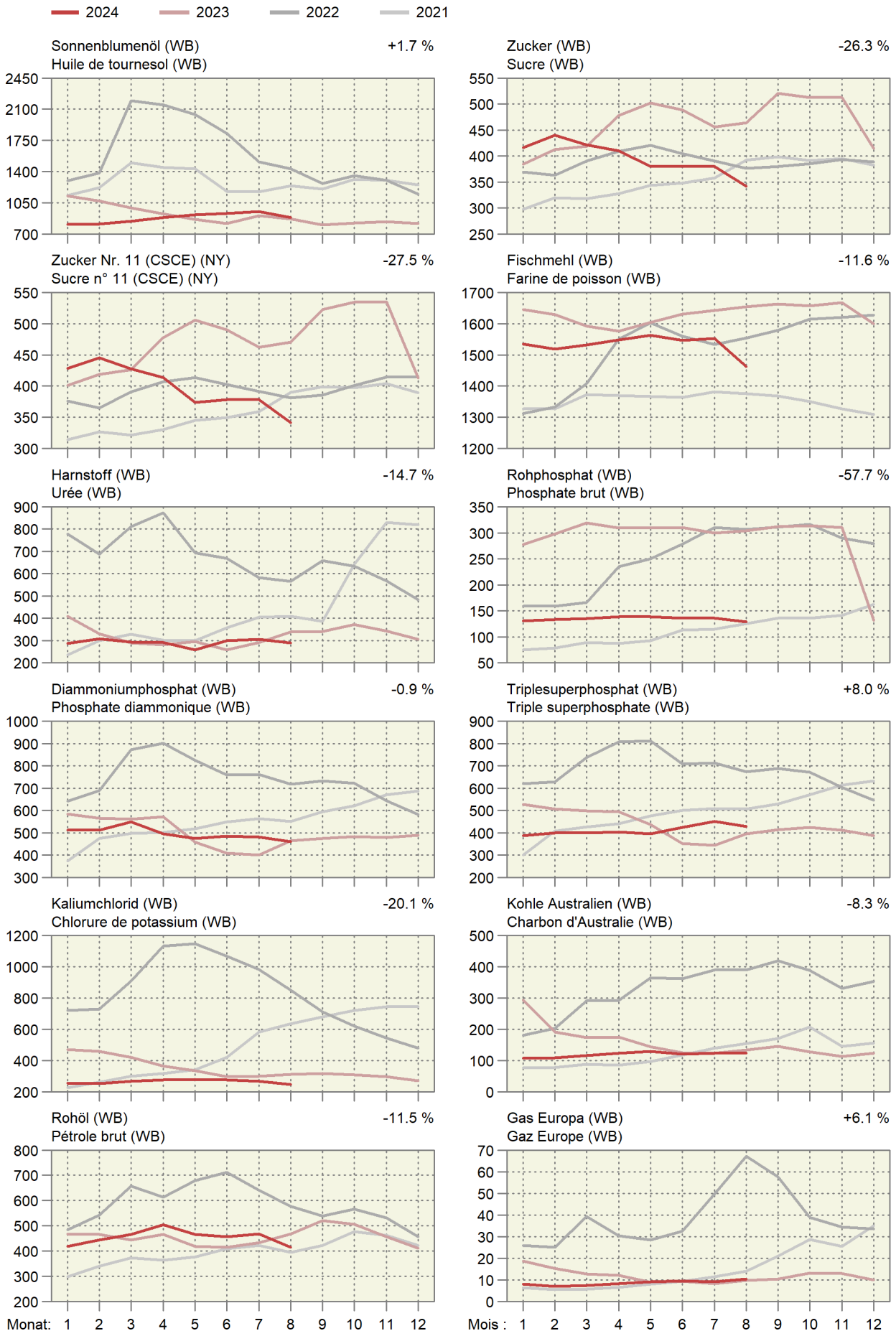

## 7. Diverses ~ Divers

### 7.1 Verkaufswert tierischer Erzeugnisse im Monat Juli Valeur de vente de produits d'origine animale au mois de juillet

Berechnung ohne Eigenverbrauch ~ Calcul sans auto-consommation

Erzeugnisse	Einheit Unité	Verkaufsmenge			Verkaufswert je Mengeneinheit CHF ohne MwSt.			Verkaufswert, tausend CHF ohne MwSt.			Produits
		Quantité vendue			Valeur de vente par unité de mesure, CHF hors TVA			Valeur de vente, milliers de CHF hors TVA			
		2023	2024 *	%	2023	2024 *	%	2023	2024 *	%	
Nutzvieh- export	St. ~ Pce	6	73	...	1 899	2 257	18.9	11	165	...	Export. de bétail de rente
Schlachttiere											Animaux de bouch.
Grossvieh	St. ~ Pce	29 330	31 229	6.5	2 837	2 932	3.3	83 221	91 556	10.0	Gros bétail
Kälber	St. ~ Pce	13 850	13 776	-0.5	1 767	1 669	-5.6	24 478	22 991	-6.1	Veaux
Schweine	St. ~ Pce	194 832	212 056	8.8	354	419	18.3	68 934	88 765	28.8	Porcs
Schafe	St. ~ Pce	13 693	13 344	-2.5	279	300	7.4	3 820	3 998	4.7	Moutons
Geflügel <sup>1</sup>	t LG ~ t PV	12 606	14 807	17.5	2 654	2 657	0.1	33 456	39 349	17.6	Volaille <sup>1</sup>
Total								213 910	246 659	15.3	Total
Milch	t	252 920	...	...	755	755	-0.1	190 957	...	...	Lait
Eier	1000 St. ~ Pce	89 577	...	...	300	...	...	26 898	...	...	Œufs

<sup>1</sup> Poulet, Truten<sup>1</sup> Poulet, DindeBundesamt für Landwirtschaft (BLW); Bundesamt für Zoll und Grenzsicherheit (BAZG);  
Proviande; weitere Quellen; Berechnungen durch AgristatOffice fédéral de l'agriculture (OFAG); Office fédéral de la douane et de la sécurité des  
frontières (OFDF); Proviande; autres sources; calculs par Agristat



## 7.2 Verkaufswert tierischer Erzeugnisse nach Monaten Valeur de vente de produits d'origine animale par mois

Berechnungen ohne Eigenverbrauch in Millionen CHF, ohne MwSt. ~ Calcul sans auto-consommation en millions de CHF, hors TVA

Jahr Monat	Nutzvieh- ausfuhr	Schlachttiere ~ Animaux de boucherie					Milch Lait	Eier Œufs	Total	
		Grossvieh	Kälber	Schweine	Schafe	Geflügel <sup>1</sup>				
		Gros bétail	Veaux	Porcs	Moutons	Volaille <sup>1</sup>				
2023	Jan	0.0	105.9	31.5	63.9	4.7	35.7	217.9	28.6	488.1
	Feb	0.0	93.5	30.7	55.8	4.4	31.5	198.1	26.1	440.2
	Mrz	0.0	102.6	37.7	60.1	7.7	36.2	221.3	29.4	495.1
	Apr	0.0	82.6	29.6	53.2	5.1	32.5	221.4	26.9	451.3
	Mai	0.1	93.8	31.0	67.7	5.0	37.0	218.9	26.8	480.3
	Jun	0.1	87.8	30.5	71.8	5.6	36.0	191.2	26.1	449.1
	Jul	0.0	83.2	24.5	68.9	3.8	33.5	191.0	26.9	431.8
	Aug	0.0	90.3	26.1	71.8	4.8	34.2	189.4	26.8	443.3
	Sep	0.1	89.5	24.6	69.6	5.6	33.8	218.6	25.3	467.0
	Okt	0.0	110.7	27.1	75.1	6.1	36.5	206.7	28.2	490.4
	Nov	0.0	128.5	32.8	74.1	6.1	35.8	188.2	25.3	490.9
	Dez	0.0	91.8	30.6	68.9	5.9	34.9	201.0	31.7	464.9
	Jahr	0.4	1 160.1	356.8	800.9	64.7	417.7	2 463.8	328.2	5 592.5
2024 *	Jan	0.0	110.4	32.6	76.9	5.0	36.4	205.7	30.0	497.1
	Fév	0.0	95.6	30.3	72.0	5.1	35.7	193.5	28.9	461.1
	Mar	0.0	93.0	32.0	73.7	7.7	34.2	209.7	32.5	482.8
	Avr	0.0	98.2	32.6	80.3	5.2	36.9	212.7	27.9	493.8
	Mai	0.0	93.6	29.8	81.8	5.4	38.8	214.3	26.5	490.1
	Jun	0.0	81.9	25.1	72.9	5.3	32.6	191.2	27.3	436.4
	Jul	0.2	91.6	23.0	88.8	4.0	39.3	...	...	...
Jan - Jul 2023		0.3	649.4	215.6	441.4	36.2	242.4	1 459.9	190.7	3 235.9
Jan - jul 2024 *		0.4	664.3	205.3	546.3	37.6	253.9	...	...	...

<sup>1</sup> Poulet, Truten

<sup>1</sup> Poulet, Dinde

Bundesamt für Landwirtschaft (BLW); Bundesamt für Zoll und Grenzsicherheit (BAZG);  
Proviande; weitere Quellen; Berechnungen durch Agristat

Office fédéral de l'agriculture (OFAG); Office fédéral de la douane et de la sécurité des  
frontières (OFDF); Proviande; autres sources; calculs par Agristat

### Verkaufswert tierischer Erzeugnisse nach Monat Valeur de vente de produits d'origine animale par mois In Millionen CHF ~ En millions de CHF

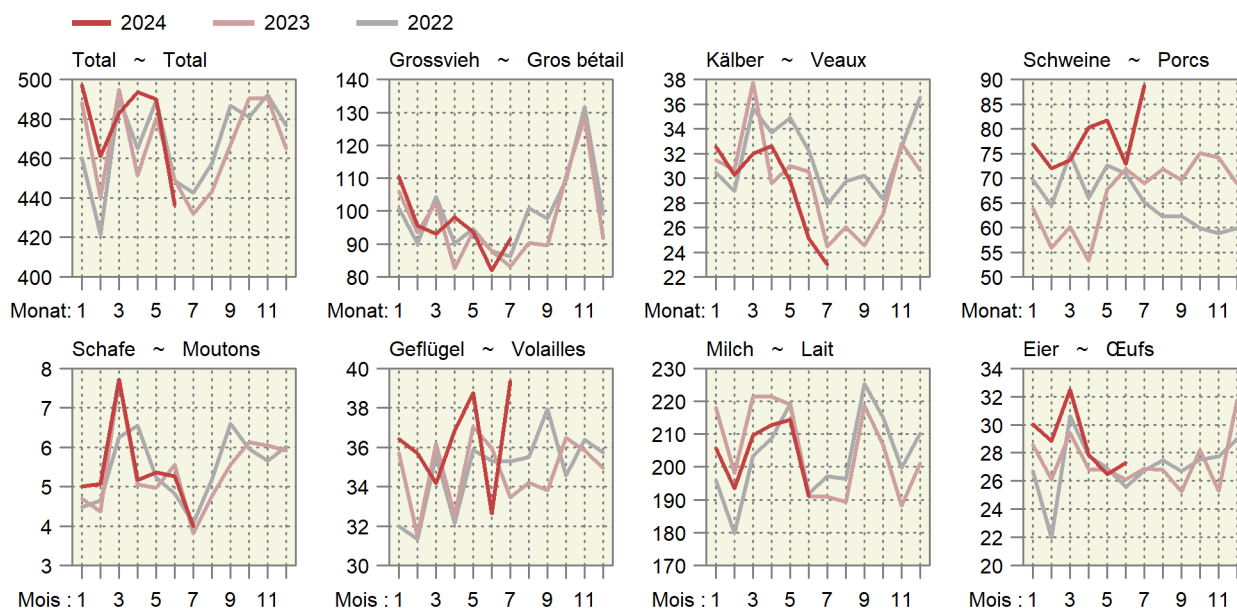

### 7.3 Monatliche Umsätze im Detailhandel Chiffres d'affaires mensuels dans le commerce de détail

Entwicklung auf der Basis der kalender- und saisonbereinigten Umsätze, 2015 = 100.  
Évolution sur la base des chiffres d'affaires corrigés des effets calendaires et des variations saisonnières, 2015 = 100.

Monat ~ Mois	Nominal							Real ~ Réel						
	Jahr ~ Année							Jahr ~ Année						
	2018	2019	2020	2021	2022	2023	2024	2018	2019	2020	2021	2022	2023	2024
Nahrungsmittel, Getränke, Tabak ~ Denrées alimentaires, boissons, tabac														
Jan ~ Jan	90.3	91.8	91.5	102.5	97.1	99.1	99.6	90.3	90.8	91.1	102.2	97.8	95.1	93.8
Feb ~ Fév	90.5	90.8	95.6	101.6	97.7	99.3	99.6	90.5	89.7	95.2	101.7	98.3	94.7	94.0
Mrz ~ Mar	91.4	91.6	100.3	106.4	97.7	99.2	99.7	91.2	90.6	99.2	106.5	97.4	93.9	94.3
Apr ~ Avr	90.8	92.6	96.0	106.5	97.2	97.1	99.2	90.6	91.4	94.2	106.0	96.8	92.3	93.3
Mai ~ Mai	91.2	90.1	108.2	102.8	96.5	100.4	99.2	90.4	89.1	106.3	102.7	95.2	94.9	93.4
Jun ~ Jun	92.2	92.9	101.5	97.6	97.7	102.6	98.7	91.4	91.8	99.3	97.7	96.1	96.4	92.9
Jul ~ Jul	91.3	93.5	101.9	96.3	96.6	99.1	101.6	90.3	92.6	100.2	96.1	94.8	92.8	95.0
Aug ~ Aoû	91.1	92.2	99.4	96.3	98.3	100.0		90.6	91.3	98.2	95.7	95.6	94.0	
Sep ~ Sep	91.2	92.1	97.6	96.0	98.4	100.1		90.1	91.0	96.0	95.6	95.5	94.2	
Okt ~ Oct	92.1	91.8	101.9	97.7	97.8	99.3		91.3	91.6	100.9	98.3	95.1	93.8	
Nov ~ Nov	92.1	92.8	100.7	98.8	98.3	98.8		91.0	92.6	100.0	99.2	95.2	93.2	
Dez ~ Déc	92.4	93.2	106.2	97.6	95.4	97.8		91.4	92.6	105.7	98.2	92.5	92.4	
Non Food ~ Produits non alimentaires														
Jan ~ Jan	97.1	96.7	98.1	88.8	102.9	102.6	103.8	95.2	95.1	97.2	88.3	102.3	100.0	101.9
Feb ~ Fév	96.4	97.4	96.7	75.6	102.0	104.7	104.3	94.4	95.8	96.0	75.6	100.9	101.8	102.7
Mrz ~ Mar	96.6	96.2	78.8	111.6	104.4	105.0	102.4	94.7	94.2	77.9	111.2	103.0	102.1	101.1
Apr ~ Avr	97.1	96.7	60.0	108.0	103.3	101.0	103.6	95.3	95.1	59.9	108.1	101.9	98.6	102.5
Mai ~ Mai	95.7	97.3	96.7	103.7	105.4	104.1	102.9	94.2	95.9	96.9	103.8	103.9	101.6	102.0
Jun ~ Jun	96.3	99.0	99.6	101.4	103.7	106.1	102.3	94.7	97.7	99.9	101.5	102.2	103.5	101.9
Jul ~ Jul	96.1	98.1	98.7	98.0	103.8	102.7	103.6	94.7	96.7	98.9	98.1	102.2	100.2	103.3
Aug ~ Aoû	96.6	96.6	98.0	100.8	104.6	103.0		95.1	95.6	98.3	101.5	103.5	101.0	
Sep ~ Sep	94.2	97.6	97.4	100.6	105.5	101.1		92.9	97.0	98.4	102.0	105.1	100.2	
Okt ~ Oct	96.3	98.1	101.0	104.4	104.0	102.6		94.2	96.5	100.3	103.7	101.6	100.0	
Nov ~ Nov	95.4	98.0	96.9	103.8	104.5	103.8		93.5	96.6	96.5	103.4	101.8	101.7	
Dez ~ Déc	95.8	98.5	98.6	103.2	103.5	103.6		94.1	97.2	98.6	102.7	101.1	101.3	

Bundesamt für Statistik (BFS),  
Detailhandelsumsatzstatistik

Office fédéral de la statistique (OFS),  
Statistique des chiffres d'affaires du commerce de détail

#### Umsätze im Detailhandel

#### Chiffres d'affaires dans le commerce de détail

Kalender- und saisonbereinigte Entwicklung, 2021 = 100  
Évolution corrigée des effets calendaires et des variations saisonnières, 2021 = 100

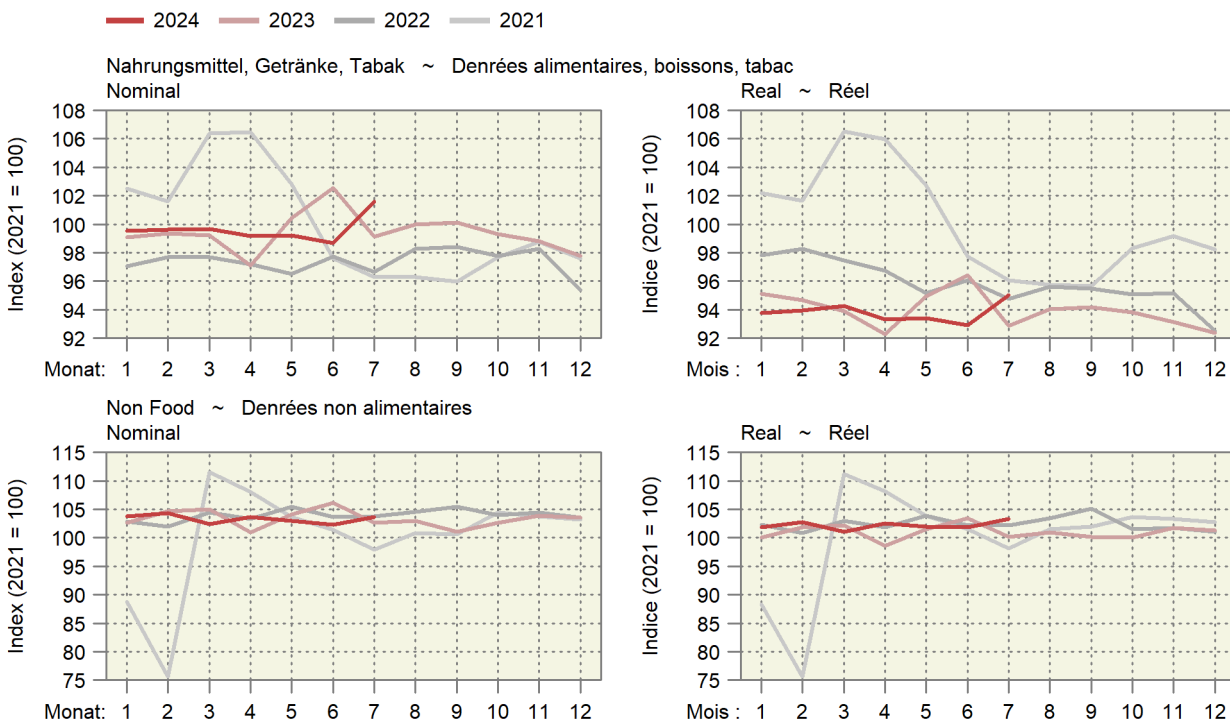

## Impressum

**Herausgeber:** Schweizer Bauernverband  
Agristat  
Laurstrasse 10  
5201 Brugg  
056 462 53 26

**Übersetzungen:** Agristat, SBV Übersetzungen,  
externe Übersetzungsdienste

**Erscheinungsweise:** monatlich, 12 Ausgaben  
[AGRISTAT - statistisches Monatsheft](#)

### Redaktoren und Redaktorinnen

1. Grundlagen: Nicole Gysi, Daniel Erdin  
2. Pflanzenbau: Flora Zourek, Daniel Erdin, Lena Obrist  
3. Milchwirtschaft: Lena Obrist, Daniel Erdin  
4. Viehwirtschaft: Federica Ciulla, Daniel Erdin, Nicole Gysi  
5. Aussenhandel: Nicole Gysi, Federica Ciulla  
6. Preise: Federica Ciulla, Daniel Erdin, Nicole Gysi,  
Bettina Abplanalp  
7. Diverses: Federica Ciulla, Silvano Giuliani, Daniel  
Erdin, Ursula Kölliker  
Layout: Nicole Gysi (Hauptverantwortung), Nejna  
Gothuey

Falls Sie keine Ausgabe verpassen wollen, können Sie ein Mail an die Adresse [info@agristat.ch](mailto:info@agristat.ch) mit dem Betreff «AGRISTAT-Infomail» schicken. Bei Fragen oder Anregungen zur Publikation erreichen Sie das Redaktionsteam mit einem Mail an dieselbe Adresse.

**Titelphoto:** Philippe Ammann, Gontenschwil

**Copyright:** Agristat  
Alle Tabellen dürfen mit Verweis auf die Publikation und die angegebenen Quellen ohne Einschränkungen publiziert werden.

Sie finden weitere Publikationen unter [www.agristat.ch](http://www.agristat.ch)

- Grafiken: Mehr als 180 Grafiken in deutscher, französischer und englischer Sprache zur Landwirtschaftsstatistik
- AGRISTAT Aktuell: Die Leitartikel der aktuellen und der früheren AGRISTAT-Ausgaben
- Statistische Erhebungen und Schätzungen: Das statistische Jahrbuch der Schweizer Landwirtschaft mit einem Archiv zurück bis ins Jahr 1922
- Milchstatistik der Schweiz: Alles zum Thema Milch mit einem Archiv bis zurück ins Jahr 1917

## Impressum

**Editeur :** Union Suisse des Paysans  
Agristat  
Laurstrasse 10  
5201 Brugg  
056 462 53 26

**Traductions :** Agristat, USP Traductions,  
services de traduction externes

**Mode de parution :** mensuel, 12 numéros  
[AGRISTAT - Cahier statistique mensuel](#)

### Rédacteurs et rédactrices

1. Données de base : Nicole Gysi, Daniel Erdin  
2. Production végétale : Flora Zourek, Daniel Erdin, Lena Obrist  
3. Économie laitière : Lena Obrist, Daniel Erdin  
4. Production animale : Federica Ciulla, Daniel Erdin, Nicole Gysi  
5. Commerce extérieur : Nicole Gysi, Federica Ciulla  
6. Prix : Federica Ciulla, Daniel Erdin; Nicole Gysi,  
Bettina Abplanalp  
7. Divers : Federica Ciulla, Silvano Giuliani, Daniel  
Erdin, Ursula Kölliker  
Mise en page : Nicole Gysi (responsabilité principale),  
Nejna Gothuey

Si vous ne voulez pas manquer des éditions, vous pouvez envoyer un message à l'adresse [info@agristat.ch](mailto:info@agristat.ch) avec l'objet «AGRISTAT-Infomail». Si vous avez des questions ou des suggestions concernant notre publication, vous atteignez l'équipe de rédaction avec un message à la même adresse.

**Page de couverture :** Philippe Ammann, Gontenschwil

**Droits d'auteur :** Agristat  
Tous les tableaux peuvent être publiés sans restriction avec l'indication de la publication et des sources mentionnées.

Vous trouverez d'autres publications sous [www.agristat.ch](http://www.agristat.ch)

- Graphiques : Plus de 180 graphiques en langue française, allemande et anglaise, concernant la statistique agricole
- AGRISTAT Actuel : Les éditoriaux de l'édition actuelle et des éditions précédentes
- Statistiques et évaluations : L'annuaire statistique de l'agriculture suisse avec une archive débutant en 1922
- Statistique laitière : Les données essentielles de la branche laitières suisse avec un archive débutant en 1917