

2024

AGRISTAT 24-10

Statistisches Monatsheft
Cahier statistique mensuel

11.11.24

Die Landwirtschaft im Wandel der Zeit
L'agriculture au fil du temps



agristat 

Inhaltsverzeichnis ~ Table des matières

Kapitel ~ Chapitre

Tabelle ~ Tableau

Seite ~ Page

Aktuell	Die Landwirtschaft im Wandel der Zeit	6
Actuel	L'agriculture au fil du temps	
1. Grundlagen	1.1 Witterung nach Dekaden	
Données de bases	Conditions atmosphériques par décade	12
	1.2 Witterung im Mittelland	
	Conditions atmosphériques du plateau suisse	14
	1.3 Lufttemperatur in Bodennähe und Bodentemperatur	
	Température de l'air à proximité du sol et température du sol	16
	1.4 Hagel: Anzahl Schadenmeldungen nach Kantonen, Monaten und Jahren	
	Grêle : nombre d'annonces de dégâts par cantons, mois et années	17
	1.5 Hagelschäden: Schadenmeldungen und Schadentage	
	Dégâts de grêle : annonces et jours de dégâts	17
	1.6 Elementarschäden: Schadenmeldungen und Schadentage	
	Dégâts élémentaires : annonces et jours de dégâts	18
	1.7 Bestand der erwerbstätigen nicht ständigen ausländischen Wohnbevölkerung	
	Effectif des personnes actives occupées de la population résidante non permanente étrangère	19
2. Pflanzenbau	2.1 Für den Anbau verfügbare Pflanzkartoffeln	
Production végétale	Plants de pommes de terres disponibles pour la culture	20
	2.2 Lieferung konventioneller Zuckerrüben an die Zuckerfabriken	
	Livraison de betteraves sucrières conventionnelles aux sucreries	21
	2.3 Produktion von Frischgemüse: Menge	
	Production de légumes frais : Quantité	22
	2.4 Produktion von Frischgemüse: Preise	
	Production de légumes frais : Prix	23
	2.5 Verarbeitung von Mostobst durch die Mostereien	
	Transformation des fruits à cidre par les cidreries	24
3. Milchwirtschaft	3.1 Inland-Milchanlieferung	
Économie laitière	Livraisons de lait indigène	26
	3.2 Verwertung der Milchanlieferungen	
	Mise en valeur des livraisons de lait	27
	3.3 Produktion von Konsummilch nach Milchsorten	
	Production de lait de consommation par catégorie	29
	3.4 Produktion von Käse	
	Production de fromage	30
	3.5 Produktion von Konsumrahm	
	Production de crème de consommation	31
	3.6 Produktion, Aussenhandel, Lager und Verkäufe von Butter	
	Production, commerce extérieur, stocks et ventes de beurre	31
	3.7 Fett- und Eiweissgehalt der Verkehrsmilch	
	Teneur en matière grasse et protéines du lait commercialisé	32
	3.8 Qualitätskontrolle der Milch	
	Contrôle de la qualité du lait	32
4. Viehwirtschaft	4.1 Angaben aus der Tierverkehrsdatenbank für Rindvieh	
Production animale	Indications de la banque de données sur le trafic des animaux pour bovins	35
	4.2 Rindviehbestand nach Alter und Geschlecht	
	Effectif bovin selon âge et sexe	36
	4.3 Schlachtviehmärkte der Proviande	
	Marchés du bétail de boucherie de Proviande	37
	4.4 Provisorische Schlachtviehstatistik des inländischen Gross- und Kleinviehs	
	Statistique provisoire du gros et petit bétail de boucherie indigène	38
	4.5 Durchschnittsgewichte der Schlachtkörper inländischer Schlachttiere	
	Poids moyens des carcasses du bétail de boucherie indigène	41
	4.6 Fleischproduktion aus kontrollierten Schlachtungen von inländischem Gross- und Kleinvieh	
	Production de viande des abattages contrôlés de gros et de petit bétail indigène	43
	4.7 Fleisch von Gross- und Kleinvieh, verkaufsfertig	
	Viande de gros et de petit bétail, prête à la vente	44
	4.8 Schlachtgeflügelproduktion, monatlich erfasste Mengen	
	Production de volaille de boucherie, quantité relevée mensuellement	47
	4.9 Produktion, Einfuhr, Ausfuhr und Verbrauch von Geflügelfleisch	
	Production, importations, exportations et consommation de viande de volaille	48
	4.10 Produktion und Einfuhr von Eiern	
	Production et importation d'œufs	49
	4.11 Produktion von Küken, mutmasslicher Anfall von Junghennen und Pouletfleisch	
	Production de poussins, production estimée de poulettes et de viande de poulet	50

<i>Kapitel ~ Chapitre</i>	<i>Tabelle ~ Tableau</i>	<i>Seite ~ Page</i>
	4.12 Nettoerzeugung von Fleisch in den EU-Ländern Production nette de viande dans les pays de l'UE	51
	4.13 Nettoerzeugung von Milch und Milchprodukten in den EU-Ländern Production nette de lait et de produits laitiers dans les pays de l'UE	52
5. Aussenhandel Commerce extérieur	5.1 Einfuhr von Getreide und Getreideprodukten Importations de céréales et de produits à base de céréales	54
	5.2 Einfuhr von Gemüse Importations de légumes	55
	5.3 Einfuhr von Früchten und Nüssen Importations de fruits et de noix	57
	5.4 Einfuhr von Gemüse-, Fruchtzubereitungen und Getränken Importations de préparations de légumes, de préparations de fruits et de boissons	59
	5.5 Einfuhr und Ausfuhr von lebenden Pflanzen und Blumen Importations et exportations de plantes vivantes et de fleurs	60
	5.6 Bilanz des Aussenhandels mit Milchprodukten nach Zollkapitel Balance commerciale des produits laitiers par chapitre douanier	62
	5.7 Aussenhandel mit Käse Commerce extérieur du fromage	63
	5.8 Käseeinfuhr nach Sorten Importations de fromages par variété	64
	5.9 Käseausfuhr nach Sorten Exportations de fromage par variété	65
	5.10 Einfuhr landwirtschaftlicher Produkte nach Zollkapitel Importations de produits agricoles par chapitre douanier	66
	5.11 Ausfuhr landwirtschaftlicher Produkte nach Zollkapitel Exportations de produits agricoles par chapitre douanier	67
	5.12 Einfuhr von Futtermitteln Importations d'aliments pour animaux	71
	5.13 Einfuhr von Saatgut Importations de semences	73
	5.14 Einfuhr von Dünger Importations d'engrais	74
	5.15 Einfuhrwert von Maschinen und Geräten Valeur d'importation de machines et d'équipements	74
	5.16 Einfuhr von Produktionsmitteln Importations d'agents de production	75
6. Preise Prix	6.1 Realisierte Bruttopreise an Nutztviehauktionen Prix bruts réalisés lors de mises de bétail	77
	6.2 Auf überwachten Schlachtviehmärkten realisierte Preise Prix réalisés sur des marchés surveillés	78
	6.3 Realisierte Schlachtviehpreise für Rindvieh Prix réalisés du bétail bovin de boucherie	79
	6.4 Realisierte Schlachtviehpreise für Kälber und Natura-Beef Prix réalisés des veaux de boucherie et des Natura-Beef	80
	6.5 Preise für Tränkekälber Prix pour des veaux d'engrais	81
	6.6 Preise für Jäger und Schlachtschweine Prix des goretts et des porcs de boucherie	82
	6.7 Preise für Lämmer und Schafe Prix pour agneaux et moutons	83
	6.8 Produzentenmilchpreis Prix du lait à la production	84
	6.9 Produzentenpreisindex Landwirtschaft Indice des prix à la production dans l'agriculture	85
	6.10 Rohholzpreise Prix du bois brut	88
	6.11 Einkaufspreise einiger landwirtschaftlicher Produktionsmittel Prix d'achat de divers agents de production agricole	89
	6.12 Einkaufspreisindex landwirtschaftlicher Produktionsmittel Indice des prix d'achat des agents de production agricole	90
	6.13 Index der Preise landwirtschaftlicher Produktionsfaktoren Indice des prix de facteurs de la production agricole	93
	6.14 Landesindex der Konsumentenpreise Indice des prix à la consommation	94
	6.15 Vergleich der Indexentwicklung Comparaison de l'évolution des indices	95
	6.16 Kaufkraft landwirtschaftlicher Produkte im Verhältnis zu landwirtschaftlichen Produktionsmitteln Pouvoir d'achat des produits agricoles par rapport aux agents de production agricole	96
	6.17 Kaufkraft landwirtschaftlicher Produkte im Verhältnis zu den Konsumentenpreisen Pouvoir d'achat des produits agricoles par rapport aux prix à la consommation	96

<i>Kapitel ~ Chapitre</i>	<i>Tabelle ~ Tableau</i>	<i>Seite ~ Page</i>
	6.18 Produzenten- und Importpreisindex Indice des prix à la production et à l'importation	97
	6.19 Internationale Preise für Milchprodukte Prix internationaux de produits laitiers	98
	6.20 Preise von Schlachtvieh und Tränkekälbern in den Nachbarländern Prix du bétail de boucherie et des veaux à l'engrais dans les pays voisins	99
	6.21 Weltmarktpreise Prix sur le marché mondial	101
7. Diverses Divers	7.1 Verkaufswert tierischer Erzeugnisse im Monat September Valeur de vente de produits d'origine animale au mois de septembre	105
	7.2 Verkaufswert tierischer Erzeugnisse nach Monaten Valeur de vente de produits d'origine animale par mois	106
	7.3 Monatliche Umsätze im Detailhandel Chiffres d'affaires mensuels dans le commerce de détail	107
Impressum		108

Zeichenerklärung

Ein Strich (-) anstelle einer Zahl bedeutet, dass nichts vorkommt (absolut Null).

Eine Null (0 oder 0,0 usw.) bedeutet eine Grösse, die kleiner ist als die Hälfte der verwendeten Einheit (jedoch grösser als absolut Null).

Drei Punkte (...) anstelle einer Zahl bedeuten, dass diese nicht erhältlich oder ohne Bedeutung ist oder aus anderen Gründen weggelassen wurde. Falls eine Veränderung in Prozent $\leq -100\%$ oder $\geq 100\%$ ist, wird sie ebenfalls durch drei Punkte (...) ersetzt.

Ein Asterisk bzw. Sternchen (*) bedeutet, dass die betreffenden Zahlen provisorisch sind und später durch definitive, in der Regel genauere Werte ersetzt werden. Im Kapitel 5, Aussenhandel, sind alle Werte bis im Mai des folgenden Jahres provisorisch. In den Tabellen werden diese Werte nicht als provisorisch markiert.

Ein doppelter Asterisk bzw. zwei Sternchen (**) bedeuten, dass es sich bei den angegebenen Zahlen um eine Schätzung handelt.

Rundung: Im Allgemeinen wird ohne Rücksicht auf die Endsumme auf- bzw. abgerundet. Bei Differenzen zwischen addierten Teilsommen und Gesamtsumme werden die Einzelwerte also nicht angepasst.

Die Tilde (~) trennt deutschsprachige und entsprechende französischsprachige Textteile.

Explications des signes

Un tiret (-) au lieu d'un chiffre, signifie que rien se passe (zéro absolu).

Un zéro (0 ou 0,0 etc.) correspond à une grandeur inférieure à la moitié de l'unité utilisée (bien que supérieure au zéro absolu).

Trois points (...) au lieu d'un chiffre, signifient que les données ne sont pas disponibles ou sont sans importance, voir qu'elles peuvent être laissées de côté pour d'autres raisons. Si une variation en pour cent est $\leq -100\%$ ou $\geq 100\%$, elle est également remplacée par trois points (...).

Un astérisque respectivement une petite étoile (*) signifie que les indications respectives sont provisoires et seront remplacées plus tard par des indications définitives, en général plus précises. Dans le chapitre 5, commerce extérieur, toutes les valeurs sont provisoires jusqu'au mois de mai de l'année suivante. Dans les tableaux, ces valeurs ne sont pas marquées comme provisoires.

Un astérisque double resp. deux petites étoiles (**) signifient que les chiffres indiqués sont des estimations.

Chiffres arrondis: En général, les chiffres sont arrondis à la valeur supérieure ou inférieure, ce qui peut avoir comme conséquence que la somme des chiffres arrondis diffère du total.

Le tilde (~) sépare des textes en langue allemande des textes correspondants en langue française.

Abkürzungen

Bd	Bund
CHF	Schweizer Franken
g	Gramm
ha	Hektare (100 a bzw. 10 000 m ²)
J	Joule = 0.239 cal
kg	Kilogramm
kJ	Kilojoule (1000 J) = 0.239 kcal
l	Liter
LG	Lebendgewicht
m ³	Kubikmeter
MAV	Milchäquivalent (nach Fett- und Eiweissgehalt)
MJ	Megajoule (1000 Kilojoule)
MwSt.	Mehrwertsteuer
NWR	Nachwachsende Rohstoffe
Prod.	Produkt
QM	Qualitätsmanagement Schweizer Fleisch
Rp.	Rappen
SG	Schlachtgewicht
St.	Stück
t	Tonne (1000 kg)
TJ	Terajoule (1000 Gigajoule)
VFF	verkaufsfertiges Fleisch
VM	Vollmilch
VMA	Vollmilchäquivalent (nach Energiegehalt: 2800 kJ/kg Milch)

Abréviations

AQ	Assurance Qualité Viande Suisse
bt	botte
CHF	franc suisse
ct.	centimes
ELE	équivalent en lait entier (selon la teneur en énergie: 2800 kJ/kg de lait)
EVL	équivalent-lait (selon la teneur en graisse et protéine)
g	gramme
ha	hectare (100 a resp. 10 000 m ²)
J	joule = 0.239 cal
kg	kilogramme
kJ	kilojoule (1000 J) = 0.239 kcal
l	litre
LE	Lait entier
m ³	mètre cube
MJ	mégajoule (1000 kilojoule)
MPR	Matières premières renouvelables
pce	pièce
PM	poids mort
Prod.	Produit
PV	poids vif
t	tonne (1000 kg)
TJ	térajoule (1000 gigajoule)
TVA	taxe sur la valeur ajoutée
VPV	viande prête à la vente

Die Landwirtschaft im Wandel der Zeit

Autoren: Federica Ciulla, Daniel Erdin

Quellen: Bundesamt für Statistik (BFS), Sektion Preise, landwirtschaftliche Strukturerhebung (STRU); Agristat, Einkaufspreisindex, Nahrungsmittelbilanz; Bundesamt für Landwirtschaft (BLW), Direktzahlungsdaten

Die Geschichte der Schweizer Landwirtschaft wurde von zahlreichen Ereignissen geprägt. Studiert man die langfristige Entwicklung der Ackerfläche, Nutztierbestände und Agrarpreise, kann man gewisse Veränderungen dieser landwirtschaftlichen Eckdaten mit historischen Ereignissen erklären. So lassen sich ab dem Ende des 19. Jahrhunderts zehn Perioden abgrenzen: der Ausbau der Eisenbahn, der Erste Weltkrieg, die Roaring Twenties, die Grosse Depression, der Zweite Weltkrieg, die Nachkriegszeit, die Produktivitätssteigerung und die Endphase der Preisstützung, der Ersatz der Preisstützung durch Direktzahlungen, die Nahrungsmittelkrise und die Liberalisierung des Milchmarktes sowie die neuste Entwicklung mit Coronakrise und Ukrainekrieg.

Die untersuchten landwirtschaftlichen Eckdaten

Die Ackerflächen und die Nutztierbestände der Schweiz werden aktuell durch das BFS mittels der landwirtschaftlichen Strukturerhebung (STRU) erfasst. Die frühesten verfügbaren Daten reichen bis zum Ende des 19. Jahrhunderts zurück.

Preisindizes ermöglichen es, die Entwicklung der Preise im Laufe der Zeit zu verfolgen. Die Indizes werden regelmässig revidiert, um den Warenkorb und die Gewichtung der einzelnen Produkte innerhalb des Indexes aktuell zu halten. Innerhalb der Landwirtschaft sind vor allem die folgenden Indizes von Bedeutung:

- **Der Produzentenpreisindex Landwirtschaft (PPI-L):** Der Schweizer Bauernverband (SBV) erstellte den Index ab 1914. In den 90er Jahren übernahm das Bundesamt für Statistik (BFS) die Berechnung und die Veröffentlichung des Indexes, während Agristat weiterhin für die monatliche Erhebung der Preise zuständig blieb.
- **Der Einkaufspreisindex landwirtschaftlicher Produktionsmittel (EPI):** dieser Index wird seit 1977 vom SBV erstellt.
- **Der Landesindex der Konsumentenpreise (LIK):** Das BFS erstellt diesen Index seit 1914. Der Gesamtindex entspricht der Teuerung in der Schweiz. Aus der Sicht der Landwirtschaft ist v.a. die Entwicklung der Nahrungsmittelpreise von Interesse.

Wenn man die langfristige Entwicklung der Preisindizes, der Bestände und der Ackerflächen beobachtet, kann man sie oft mit historischen Ereignissen verknüpfen, welche die Landwirtschaft massgeblich beeinflusst haben. In der Folge werden zehn Perioden unterschieden und charakterisiert.

Ausbau der Eisenbahn (Ende 19. Jahrhundert - Anfang 20. Jahrhundert)

Ende des 19. Jahrhunderts verbilligte der Ausbau der Eisenbahn die Importe von Agrarprodukten massiv. Der bisherige Distanzschutz aufgrund hoher Transportkosten fiel weg. Insbesondere Getreide kam in zunehmenden Mengen zu günstigen Preisen in die Schweiz. Entsprechend ging die inländische Getreidefläche zurück (Grafik 1). Diese erste Welle der Globalisierung brachte zudem vermehrt unerwünschte Schadorganismen nach Europa. Besonders betroffen war der Rebbau. So wurden im 19. Jahrhundert der echte und der falsche Mehltau sowie die Reblaus aus Amerika eingeschleppt. Dies war ein massgeblicher Grund für den starken Rückgang der Rebfläche in der Schweiz. Viele Landwirtschaftsbetriebe mussten sich neu positionieren. Vor allem die Milchproduktion gewann an Bedeutung und auch die Schweinehaltung erlebte einen Aufschwung (Grafik 2).

Erster Weltkrieg (1914 - 1918)

Der Erste Weltkrieg führte auch in der Schweiz zu einer Zäsur. Der Aussenhandel ging stark zurück, was die Landesversorgung erschwerte,

L'agriculture au fil du temps

Auteurs : Federica Ciulla, Daniel Erdin

Sources : Office fédéral de la statistique (OFS), Section des prix, relevé des structures agricoles ; Agristat, Indice des prix d'achat, Bilan alimentaire ; Office fédéral de l'agriculture, données sur les paiements directs

L'histoire de l'agriculture suisse a été marquée par de nombreux événements. Si l'on étudie l'évolution à long terme des terres ouvertes, des effectifs d'animaux de rente et des prix des denrées agricoles, on peut expliquer certaines modifications de ces données fondamentales par des événements historiques. On peut ainsi délimiter dix périodes depuis la fin du XIX^e siècle: le développement du chemin de fer, la Première Guerre mondiale, les Années folles, la Grande Dépression, la Seconde Guerre mondiale, l'après-guerre, l'augmentation de la productivité et la phase du soutien des prix, le remplacement du soutien des prix par les paiements directs, la crise alimentaire et la libéralisation du marché laitier ainsi que la phase la plus récente de la pandémie de coronavirus et la guerre en Ukraine.

Données de référence étudiées

Les terres ouvertes et les effectifs d'animaux de rente en Suisse sont actuellement recensés par l'OFS au moyen du relevé des structures agricoles. Les premières données disponibles remontent à la fin du XIX^e siècle.

Les indices des prix permettent de suivre l'évolution de ceux-ci au fil du temps. Ils sont régulièrement révisés afin de maintenir à jour le panier de produits et la pondération des différents produits dans l'indice. Au sein de l'agriculture, ce sont surtout les indices suivants qui sont décisifs.

- **Indice des prix à la production agricole :** l'Union suisse des paysans (USP) a élaboré cet instrument à partir de 1914. Dans les années 1990, l'OFS a repris le calcul et la publication des données, tandis qu'Agristat est restée responsable du relevé mensuel des prix.
- **Indice des prix d'achat des moyens de production agricole :** cet indice est établi par l'USP depuis 1977.
- **Indice suisse des prix à la consommation :** l'OFS établit cet indice depuis 1914. L'indice global correspond au renchérissement en Suisse. Du point de vue de l'agriculture, c'est surtout l'évolution des prix des denrées alimentaires qui est intéressante.

Si l'on observe l'évolution à long terme des indices des prix, des effectifs et des terres ouvertes, on peut souvent associer les changements à des événements historiques ayant eu une influence déterminante sur l'agriculture. Ainsi, dix périodes historiques ont été identifiées.

Le développement du chemin de fer (fin XIX^e siècle - début du XX^e siècle)

À la fin du XIX^e siècle, le développement du chemin de fer a rendu les importations de produits agricoles beaucoup moins chères. Le facteur de la distance, qui était alors significatif en raison des coûts de transport élevés, a été supprimé. Les céréales, en particulier, arrivaient dès lors en Suisse en quantités croissantes et à des prix avantageux. La surface cultivée de céréales indigènes a donc diminué en conséquence (graphique 1). Cette première vague de mondialisation a en outre introduit en Europe un nombre croissant d'organismes nuisibles indésirables. La viticulture a été particulièrement touchée. C'est ainsi qu'au XIX^e siècle, l'oïdium, le mildiou et le phylloxéra ont été importés du continent américain. La conséquence en a été une forte diminution de la surface viticole en Suisse. De nombreuses exploitations agricoles ont dû se réorienter. C'est surtout la production laitière et l'élevage porcin qui ont connu un essor (graphique 2).

La Première Guerre mondiale (1914 - 1918)

La Première Guerre mondiale a elle aussi marqué un tournant en Suisse. Le commerce extérieur a fortement diminué, ce qui a rendu

und zu einer starken Preishausse führte (Grafik 3). Der Sozialstaat war noch wenig ausgebaut und viele Haushalte waren in finanziellen Nöten. Dies führte zu einem kurzfristigen Rückgang der Rinder- und Schweinebestände (Grafik 2).

Roaring Twenties (1919 - 1929), Grosse Depression (1930 - 1938)

Nach dem Krieg führte die Normalisierung des Aussenhandels zu niedrigeren Preisen (Grafik 3). Es waren die Jahre der Roaring Twenties: die Wirtschaft konnte sich erholen, die Industrie entwickelte sich und die landwirtschaftliche Produktion hatte gute Bedingungen. Der Rindviehbestand nahm zu und erreichte das Vorkriegsniveau, während sich der Schweinebestand relativ betrachtet noch stärker entwickelte (Grafik 2). Die Verbesserung der wirtschaftlichen Lage der Bevölkerung wird durch den Rückgang des Ziegenbestandes verdeutlicht. Die Ziege als «Kuh der armen Leute» verlor in diesen Jahren an Bedeutung. Der Bestandesrückgang wurde erst durch den Börsencrash von 1929 und die darauffolgende Wirtschaftskrise (Grosse Depression) gebremst (Grafik 2). Die Schweiz wurde von der Krise nicht verschont und für die Landwirtschaft kam eine schwierige Zeit: die Preise sanken (Grafik 3), tierische Nahrungsmittel wurden weniger nachgefragt und entsprechend wurden die Rindvieh- und Schweinebestände reduziert (Grafik 2).

Zweiter Weltkrieg (1939 - 1945)

Im Zweiten Weltkrieg entstanden wie schon im Ersten Probleme im Aussenhandel und entsprechend mit der Landesversorgung. Dies führte zum Plan Wahlen, mit welchem die inländische Nahrungsmittelproduktion maximal gesteigert werden sollte. Durch eine Anbaupflicht wurden die Ackerbauflächen ausgeweitet (Grafik 1). Zwischen den Jahren 1939 und 1945 wurden dadurch die Selbstversorgungsgrade von Brotgetreide, Speisekartoffeln und Gemüse massiv erhöht, und zwar von 30% auf 57%, von 79% auf 100% und von 89% auf 99% (Statistische Erhebungen und Schätzungen auf dem Gebiete der Landwirtschaft, Schweizer Bauernsekretariat, 1955. Archiv Agristat). Die Tierproduktion wurde zugunsten des Pflanzenbaus zurückgestuft und die Rindvieh- und Schweinebestände blieben weiterhin rückläufig (Grafik 2). Die Schweiz blieb trotzdem auf Importe angewiesen, vor allem beim Getreide. Die Preise stiegen erneut an und erreichten ein ähnliches Niveau wie während dem Ersten Weltkrieg (Grafik 3).

Nachkriegszeit (1946 - 1965)

Das Ende des Zweiten Weltkriegs ermöglichte einen wirtschaftlichen Aufschwung. Die Anbauflächen von Getreide und Kartoffeln gingen mit dem Ende des Plans Wahlen zurück (Grafik 1). Sie blieben jedoch grösser als in der Zwischenkriegszeit. Obwohl die Produzentenpreise auf einem relativ hohen Niveau verharrten (Grafik 3), hatte die wachsende Bevölkerung zunehmend mehr Geld für den Kauf von Milch- und Fleischprodukten zur Verfügung. Als Folge erlebten die Rindvieh- und Schweinebestände eine rasche Zunahme auf das Vorkriegsniveau, während der Ziegenbestand erneut abnahm (Grafik 2).

Produktivitätssteigerung und Endphase der alten Agrarpolitik (1966 - 1989)

Die Mechanisierung (u.a. Traktoren, Mähdrescher und Melkmaschinen), die Anwendung neuer Produktionstechniken unter Einsatz von Düngern und Pflanzenschutzmitteln, sowie die Züchtung von Hohertragsorten und leistungsstarken Nutztieren führten zu einer beachtlichen Produktivitätssteigerung in der Landwirtschaft. Der Rindvieh- und der Schweinebestand nahmen bis Anfang der 80er Jahre weiter zu, insbesondere die Schweineproduktion verbreitete sich stark. In den 70er Jahren zählte die Schweiz erstmals mehr Schweine als Rinder. Der Ziegenbestand ging weiter zurück und mit der verstärkten Mechanisierung nun auch der Pferdebestand (Grafik 2). Die Erdölkrise anfangs der 70er Jahre liess die Inflation stark ansteigen (Grafik 3). In den 80er Jahren verlangsamte sich jedoch die Zunahme der Produzentenpreise landwirtschaftlicher Erzeugnisse. Zum ersten Mal folgten sie nicht mehr der allgemeinen Teuerung. Dafür war wohl hauptsächlich die deutliche Zunahme der Produktivität verantwortlich.

Ersatz der Preisstützung durch Direktzahlungen (1990 - 2006)

Die Preisstützung führte in den 80er Jahren zunehmend zu Überschüssen. Stichworte aus jenen Jahren sind Milchschemme und Butter-

l'approvisionnement du pays plus difficile et entraîné une forte hausse des prix (graphique 3). L'État social était encore peu développé et de nombreux ménages ont connu des difficultés financières. Cette situation a entraîné une baisse à court terme du nombre de bovins et de porcs (graphique 2).

Les Années folles (1919 - 1929), Grande Dépression (1930 - 1938)

Après la guerre, la normalisation du commerce extérieur a entraîné une baisse des prix (graphique 3) et a laissé place aux Années folles. L'économie a pu se redresser, l'industrie s'est développée et la production agricole a bénéficié de bonnes conditions. Le cheptel bovin a augmenté et a atteint le niveau d'avant-guerre, tandis que le cheptel porcin a connu une évolution relative encore plus importante (graphique 2). L'amélioration de la situation économique de la population est illustrée par le recul du cheptel caprin. La chèvre, considérée comme la « vache des pauvres » a perdu de sa popularité au cours de ces années. Le recul du cheptel n'a été freiné que par le krach boursier de 1929 et la crise économique (Grande Dépression) qui s'en est suivie (graphique 2). La Suisse n'a pas été épargnée par la crise et l'agriculture a connu une période difficile : les prix ont baissé (graphique 3), les denrées alimentaires d'origine animale ont été moins demandées et les effectifs de bovins et de porcs ont été réduits en conséquence (graphique 2).

La Seconde Guerre mondiale (1939 - 1945)

Tout comme la Première Guerre mondiale, la Seconde Guerre mondiale a entraîné des problèmes dans le commerce extérieur et, par conséquent, dans l'approvisionnement du pays. Ainsi naquit le Plan Wahlen, qui visait à augmenter au maximum la production alimentaire indigène. L'obligation de cultiver a permis d'étendre les terres ouvertes (graphique 1). Entre 1939 et 1945, les taux d'auto-provisionnement en céréales panifiables, pommes de terre de consommation et légumes ont ainsi été massivement augmentés, passant respectivement de 30% à 57%, de 79% à 100% et de 89% à 99% (Statistiques et évaluations agricoles, Secrétariat des paysans suisses, 1955. Archives Agristat). La production animale a été déclassée au profit de la production végétale et les effectifs de bovins et de porcs ont continué à baisser (graphique 2). La Suisse est malgré tout restée dépendante des importations, notamment de céréales. Les prix ont augmenté et ont atteint un niveau similaire à celui de la Première Guerre mondiale (graphique 3).

L'après-guerre (1946 - 1965)

La fin de la Seconde Guerre mondiale a permis une reprise économique. Les surfaces cultivées en céréales et en pommes de terre ont diminué avec la fin du Plan Wahlen (graphique 1). Elles sont toutefois restées plus importantes que dans l'entre-deux-guerres. Bien que les prix à la production soient restés relativement élevés (graphique 3), la population croissante disposait de plus en plus de moyens pour l'achat de produits laitiers et carnés. En conséquence, les cheptels bovin et porcin ont connu une augmentation rapide pour atteindre le niveau de l'avant-guerre, tandis que le cheptel caprin a encore diminué (graphique 2).

L'augmentation de la productivité et la phase finale de l'ancienne politique agricole (1966 - 1989)

La mécanisation (notamment les tracteurs, les moissonneuses-batteuses et les machines à traire), l'application de nouvelles techniques de production utilisant des engrais et des produits phytosanitaires, ainsi que la sélection de variétés à haut rendement et d'animaux de rente performants ont permis d'augmenter considérablement la productivité de l'agriculture. Les cheptels bovin et porcin ont continué à augmenter jusqu'au début des années 80, la production porcine en particulier s'est fortement répandue. Dans les années 70, la Suisse comptait pour la première fois plus de porcs que de bovins. Le nombre de chèvres a continué à diminuer et, avec le renforcement de la mécanisation, le nombre de chevaux a également diminué (graphique 2). La crise pétrolière du début des années 70 a entraîné une forte hausse de l'inflation (graphique 3). Dans les années 80, la hausse des prix à la production s'est toutefois ralentie. Pour la première fois, ils ne suivaient plus le renchérissement général. L'augmentation significative de la productivité en est probablement la principale raison.

berg. Mit der Reform der Agrarpolitik in den 90er Jahren wurde die Preisstützung für Landwirtschaftsprodukte schrittweise reduziert und durch ein Direktzahlungssystem ersetzt, welches in der Folge laufend ausgebaut wurde (Grafik 4). Das Direktzahlungssystem ermöglichte die Trennung zwischen Preis- und Einkommenspolitik und gleichzeitig die Abgeltung der ökologischen Leistungen und der übrigen positiven Externalitäten der Landwirtschaftsbetriebe. Aufgrund der Umstellung ging der Produzentenpreisindex Landwirtschaft von 1990 bis 2005 um 27% zurück. In derselben Periode nahmen die Konsumentenpreise für Nahrungsmittel um 14% zu (Grafik 3). Eine Stabilisierung der Produzentenpreise erfolgte erst ab 2011.

Nahrungsmittelkrise und Liberalisierung des Milchmarktes (2007 - 2019)

Im Jahr 2007 stiegen die Produzentenpreise aufgrund einer globalen Nahrungsmittelkrise deutlich an (Grafik 3). Für Nahrungsmittel wie Getreide, Milchprodukte und Pflanzenöle wurden Höchstpreise erzielt. Die Ursachen waren die wachsende Weltbevölkerung, die Verringerung der globalen Lagerbestände, höhere Produktionskosten aufgrund höherer Energiepreise und die zunehmende Nutzung von Landwirtschaftsflächen für die Produktion von Rohstoffen zur Energiegewinnung. Auch die Spekulation auf den Weltagarmärkten vor der Finanzkrise dürfte eine Rolle gespielt haben. In der Schweiz trat 2007 der Käsefreihandel mit der EU in Kraft und die Aufhebung der Milchkontingentierung wurde bis am 1. Mai 2009 umgesetzt. Dies ermöglichte kurzfristig eine Steigerung der Milchproduktion, welche in den Folgejahren für erhöhten Preisdruck auf dem Schweizer Milchmarkt sorgte. In mancher Hinsicht folgte eine ziemlich stabile Phase. Die Direktzahlungen änderten nur noch wenig (Grafik 4), die Produzentenpreise stagnierten auf dem neuen, tieferen Niveau und die allgemeine Teuerung wurde sozusagen irrelevant (Grafik 3).

Corona-Krise und Ukraine-Krieg (2020 - heute)

Der Ausbruch der Corona-Krise Ende 2019 und anfangs 2020 in der Schweiz brachte günstige Rahmenbedingungen für die Schweizer Landwirtschaft: die Beschränkung des Einkaufstourismus und die Reduktion des Ausser-Haus Konsums führten zu einer grösseren Nachfrage nach inländischen Nahrungsmitteln und zu einem Anstieg der Produzentenpreise (Grafik 3). Probleme hatten vor allem Landwirtschaftsbetriebe mit ausländischen Arbeitskräften aufgrund der teilweise geschlossenen Grenzen. Leider lieferte das Jahr 2021 im Pflanzenbau generell sehr schlechte Erträge. Als die Nachfrage sich ab 2022 wieder normalisierte, kam es zu Absatzproblemen, insbesondere bei den Schweinen und im Geflügelsektor. Der Einmarsch der russischen Armee in der Ukraine ab dem 24. Februar 2022 löste eine weltweite Teuerungswelle aus. Der Anstieg der Preise landwirtschaftlicher Produktionsmittel wie Energie und Dünger führte zu deutlich steigenden Kosten auf den Landwirtschaftsbetrieben (Grafik 3). Die Effekte dieser Teuerungswelle sind heute (2024) noch spürbar. So hatte sich der mittlere Arbeitsverdienst bis in die Corona-Jahre 2020/2021 positiv entwickelt. In den Jahren 2022 und 2023 stagnierte er jedoch. Auch 2024 kann man real betrachtet kaum eine Verbesserung erwarten.

Fazit und Ausblick

Im letzten Jahrhundert war die Schweiz in zwei Weltkriegen froh um den Beitrag der einheimischen Landwirtschaft zur Landesversorgung, auch wenn nie eine vollständige Autarkie erreicht wurde. In beiden Weltkriegen wurde der Tierbestand jeweils reduziert. Einerseits war jeweils das Geld für die eher teuren tierischen Nahrungsmittel knapp, andererseits konnte mit einer Forcierung des Pflanzenbaus die Versorgung mit inländischen Nahrungsmitteln verbessert werden. Aktuell wird im Hinblick auf eine Ökologisierung der Ernährung oft eine Reduktion der Tierproduktion gefordert. Eine leichter Rückgang des Pro-Kopf-Verbrauchs tierischer Nahrungsmittel lässt sich anhand der Nahrungsmittelbilanz für die letzten Jahre denn auch feststellen. Wie weit diese Entwicklung gehen soll, wird kontrovers diskutiert. Aufgrund des hohen Importdrucks bei pflanzlichen Nahrungsmitteln hat die Schweizer Landwirtschaft die Tierproduktion stark ausgedehnt. Die Hälfte des landwirtschaftlichen Produktionswertes fällt aktuell in der Tierproduktion an, während der Ackerbau nur einen Anteil von 7 bis 8% liefert. Aufgrund der WTO-Vereinbarungen und der zahlreichen Freihandelsabkommen kann die Produktion von pflanzlichen Nahrungsmitteln aus inländischen Rohstoffen nicht beliebig ausgedehnt werden.

Remplacement du soutien des prix par les paiements directs (1990 - 2006)

Le soutien des prix a entraîné de plus en plus d'excédents dans les années 80. Ces années-là sont marquées par des surplus laitiers et une surabondance de beurre. Lors de la réforme de la politique agricole dans les années 90, le soutien des prix des produits agricoles a été progressivement réduit et remplacé par un système de paiements directs, qui n'a cessé de se développer par la suite (graphique 4). Le système des paiements directs a permis de séparer la politique des prix de celle des revenus tout en rémunérant les prestations écologiques et les autres externalités positives des exploitations agricoles. En raison de ce changement, l'indice des prix à la production agricole a baissé de 27% entre 1990 et 2005. Durant la même période, les prix à la consommation des denrées alimentaires ont augmenté de 14% (graphique 3). Une stabilisation des prix à la production n'a eu lieu qu'à partir de 2011.

Crise alimentaire et libéralisation du marché laitier (2007 - 2019)

En 2007, les prix à la production ont nettement augmenté en raison d'une crise alimentaire mondiale (graphique 3). Des prix record ont été atteints pour des denrées alimentaires telles que les céréales, les produits laitiers et les huiles végétales. Les causes étaient l'augmentation de la population mondiale, la réduction des stocks, l'augmentation des coûts de production due à la hausse des prix de l'énergie et l'utilisation croissante des terres agricoles pour la production de matières premières destinées à la production d'énergie. La spéculation sur les marchés agricoles mondiaux avant la crise financière a sans doute aussi joué un rôle. En Suisse, le libre-échange du fromage avec l'UE est entré en vigueur en 2007 et la suppression du contingentement laitier a été mise en œuvre jusqu'au 1er mai 2009. Ce changement a permis d'augmenter la production de lait à court terme, ce qui a entraîné une pression accrue sur les prix sur le marché laitier suisse au cours des années suivantes. À certains égards, une période assez stable a suivi. Les paiements directs n'ont plus changé que très peu de choses (graphique 4), les prix à la production ont stagné à leur nouveau niveau plus bas et le renchérissement général a pour ainsi dire perdu sa pertinence (graphique 3).

La pandémie du coronavirus et la guerre en Ukraine (2020 - aujourd'hui)

La première phase de la pandémie du coronavirus fin 2019 et début 2020 a créé des conditions favorables pour l'agriculture suisse : la limitation du tourisme d'achat et la réduction de la consommation hors domicile ont entraîné une plus grande demande de denrées alimentaires indigènes et une hausse des prix à la production (graphique 3). Ce sont surtout les exploitations agricoles employant de la main-d'œuvre étrangère qui ont connu des difficultés en raison de la fermeture partielle des frontières. Malheureusement, l'année 2021 a fourni de très mauvais rendements dans la production végétale en général. Lorsque la demande est revenue à la normale à partir de 2022, des problèmes d'écoulement sont apparus, notamment dans les branches porcine et avicole. L'invasion de l'Ukraine par l'armée russe dès le 24 février 2022 a déclenché une vague d'inflation mondiale. La hausse des prix des agents de production agricole tels que l'énergie et les engrais a entraîné une nette augmentation des coûts dans les exploitations agricoles (graphique 3). Les effets de cette vague de renchérissement sont encore perceptibles en 2024. Ainsi, le revenu moyen du travail avait évolué positivement jusque dans les années 2020-2021, marquées par la pandémie. Néanmoins, en 2022 et 2023, il a stagné. En 2024 aussi, on ne peut guère s'attendre à une amélioration en termes réels.

Conclusion et perspectives

Au siècle dernier, pendant deux guerres mondiales, la Suisse a pu compter sur la contribution de l'agriculture indigène à l'approvisionnement du pays, même si l'autarcie totale n'a jamais été atteinte. Pendant les deux guerres mondiales, l'effectif d'animaux a été réduit à chaque fois. D'une part, il n'y avait pas assez d'argent pour acheter des denrées alimentaires animales, plutôt chères, d'autre part, l'approvisionnement en denrées alimentaires indigènes a pu être amélioré grâce à un renforcement de la production végétale. À l'heure actuelle, une réduction de la production animale est souvent demandée dans l'optique d'une écologisation de l'alimentation. Le bilan alimentaire de ces dernières années révèle une légère baisse de la consommation de denrées alimentaires d'origine animale par habitant. La question de savoir jusqu'où cette évolution doit aller fait

l'objet d'un débat controversé. En raison de la forte pression exercée par les importations de denrées alimentaires végétales, l'agriculture suisse a fortement développé la production animale. La moitié de la valeur de la production agricole provient actuellement de l'élevage, tandis que les grandes cultures ne fournissent qu'une part de 7 à 8%. En raison des accords avec l'OMC et de nombreux accords de libre-échange, la production de denrées alimentaires végétales à partir de matières premières indigènes ne peut être étendue à volonté.

Grafik 1: Entwicklung der offenen Ackerfläche
Graphique 1 : Évolution des terres ouvertes

Nach Hauptkulturen, 1885-2024. Die Abstände zwischen den Jahren sind unterschiedlich.
Par cultures principales, 1885-2024. L'intervalle entre les années varie.

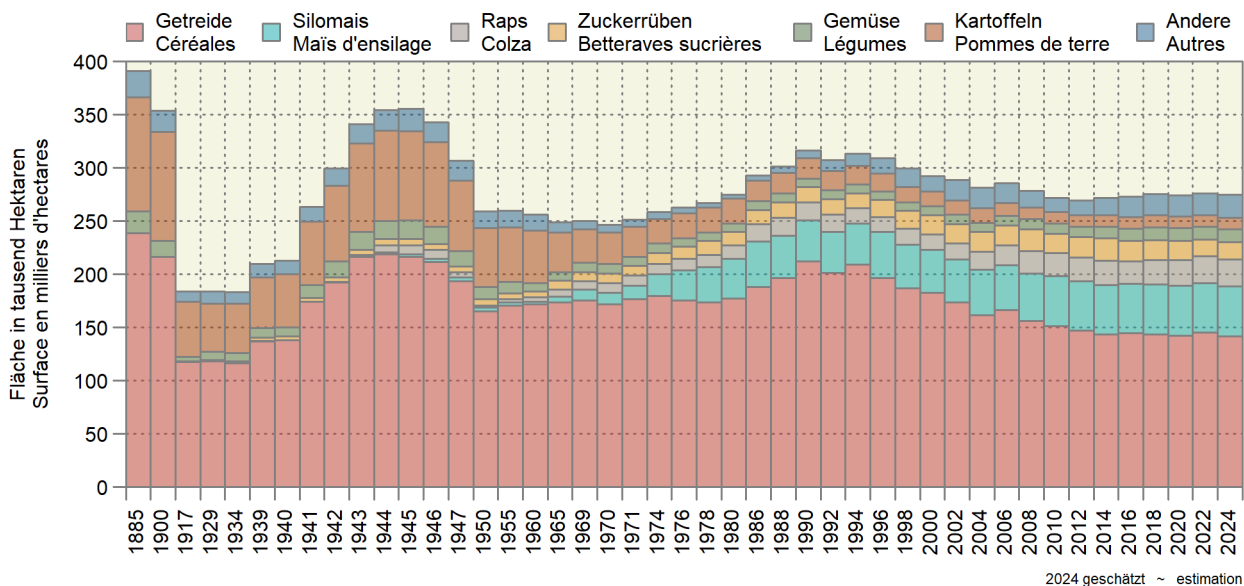

Grafik 2: Bestand von Rindern, Schweinen, Schafen, Equiden und Ziegen
Graphique 2 : Effectif de bovins, porcins, ovins, équidés et caprins

Entwicklung seit 1866. Die Bestandesdaten werden erst seit 1996 für jedes Jahr ermittelt.
Évolution à partir de 1866. Depuis 1996 seulement, les effectifs sont recensés annuellement.

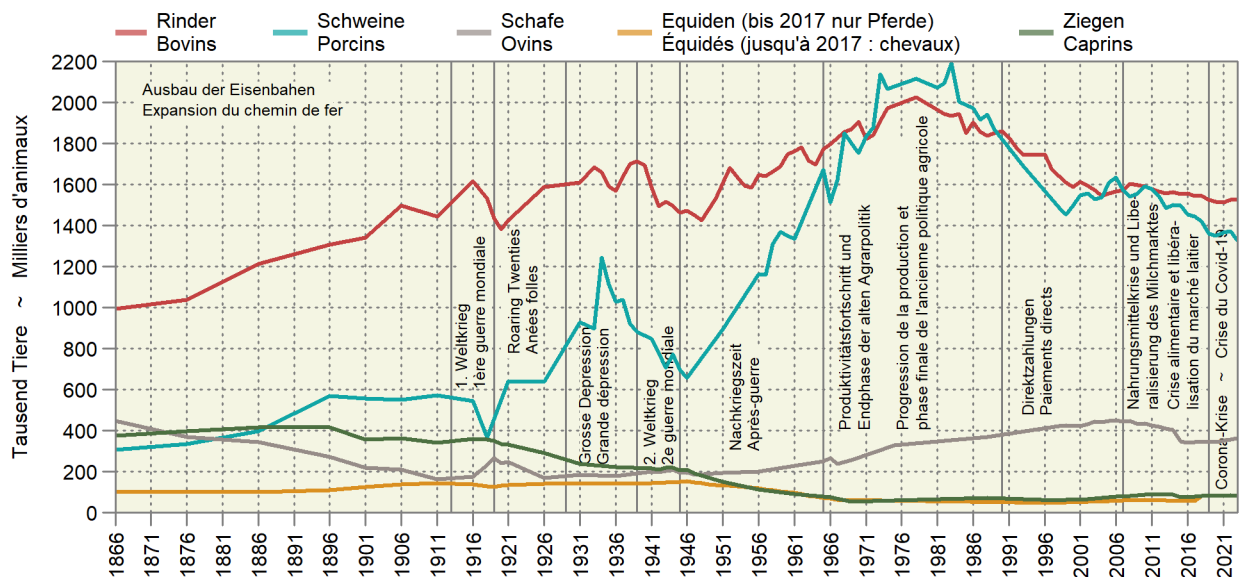

Grafik 3: Langfristige Preisentwicklung
 Graphique 3 : Évolution des prix à long terme

Preisentwicklung ab 1914 gemäss Index, 1983 = 100 ~ Évolution des prix depuis 1914 selon l'indice, 1983 = 100

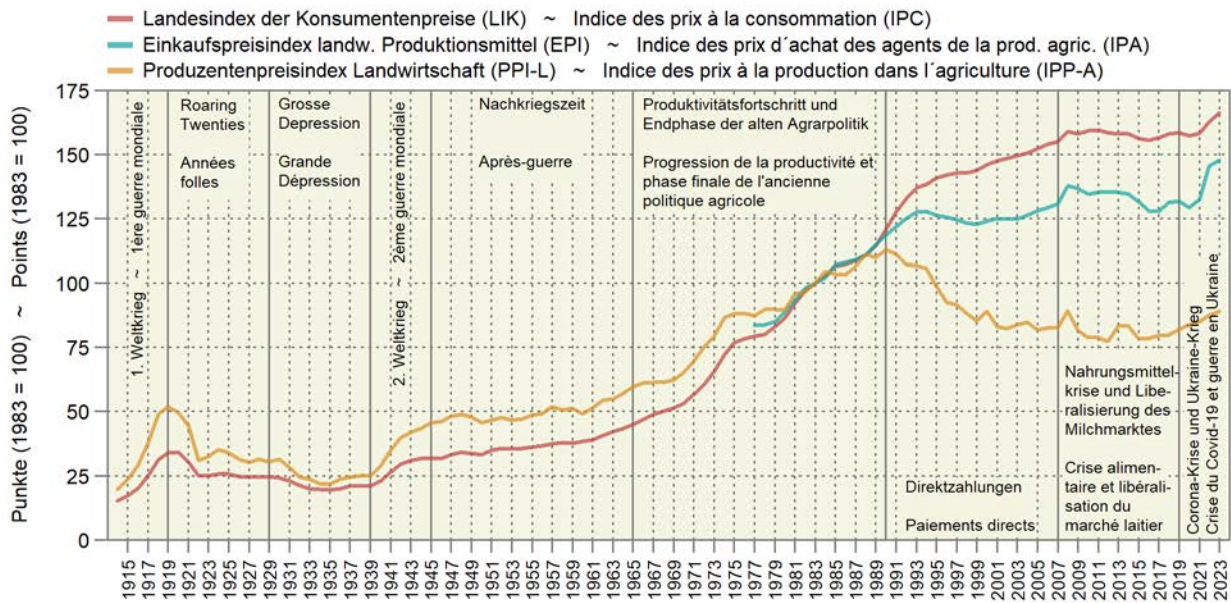

Grafik 4: Entwicklung der Bundessubventionen für die Landwirtschaft
 Graphique 4 : Évolution des subventions fédérales pour l'agriculture

Nominale Entwicklung, 1990-2023 ~ Évolution nominale, 1990-2023

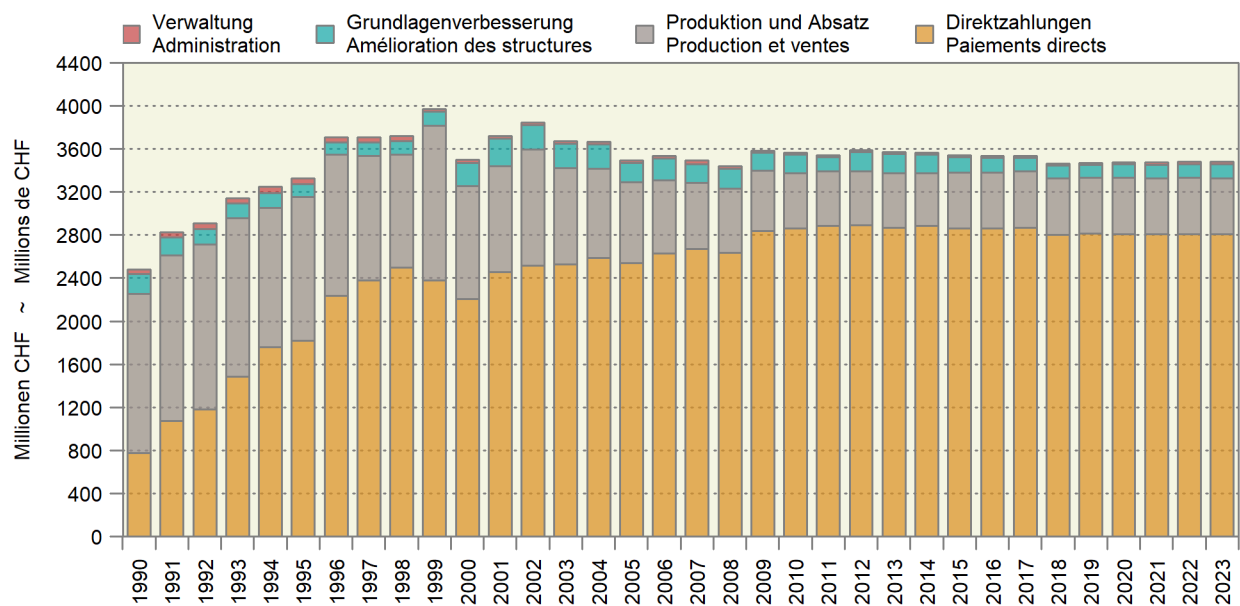

1. Grundlagen ~ Données de bases

Mit Ausnahme der letzten Tage im Monat war das Oktoberwetter grösstenteils tiefdruckbestimmt und somit trüb und regnerisch. Etwas freundlicher waren die Wetterbedingungen in der Südschweiz. In der östlichen Landeshälfte war es der sonnenärmste Oktober seit mehr als 20 Jahren. Die Niederschläge lagen in den meisten Regionen über der Norm 1991-2020. Etwas trockener war es nur in Teilen von Nord- und Mittelbünden. Niederschläge von mehr als 140% der Norm fielen v.a. in der Südschweiz. Das laufende Jahr wird bezüglich Hagel-schäden wohl als eher mildes Jahr in die Annalen eingehen (Tabellen 1.5 und 1.6).

A l'exception des derniers jours du mois, le temps d'octobre était en grande partie déterminé par une basse pression et donc maussade et pluvieux. Les conditions météorologiques ont été un peu plus clémentes dans le sud de la Suisse. Dans la moitié orientale du pays, ce fut le mois d'octobre le moins ensoleillé depuis plus de 20 ans. Les précipitations ont été supérieures à la norme 1991-2020 dans la plupart des régions. Seules certaines parties du nord et du centre des Grisons ont connu un temps un peu plus sec. Des précipitations supérieures à 140% de la norme ont été enregistrées, surtout dans le sud de la Suisse. En ce qui concerne les dommages dus à la grêle, l'année en cours entrera dans les annales comme une année plutôt douce (tableaux 1.5 et 1.6).

1.1 Witterung nach Dekaden Conditions atmosphériques par décade

Dekadenmittel bzw. -summe ~ Moyennes resp. totaux des décades

Messstationen	Mittlere Lufttemperatur		Luftfeuchtigkeit		Summe der Sonnenscheindauer		Summe der Niederschlagsmenge		Verdunstungsmenge		Wasserbilanz	
Stations	Temperature moyenne		Humidité de l'air		Ensoleillement total		Précipitations totales		Quantité d'évaporation		Bilan hydrologique	
	°C		%		Stunden ~ Heures		mm		mm		mm	
Dekade vom 21. bis 30. September ~ Décade du 21 jusqu'au 30 septembre												
	2023	2024	2023	2024	2023	2024	2023	2024	2023	2024	2023	2024
Basel	16.1	14.7	72.6	78.1	72.3	27.4	5.3	72.4	13.6	6.0	-8.3	66.4
Lausanne	16.3	14.1	72.0	79.3	82.1	31.5	23.9	122.8	18.1	7.8	5.8	115.0
Bern	14.6	13.0	77.2	84.2	79.7	39.0	4.5	96.3	16.3	8.1	-11.8	88.2
Zürich	15.0	13.5	77.5	80.3	70.1	41.6	10.9	103.4	14.9	10.0	-4.0	93.4
St. Gallen	14.1	12.5	75.6	77.0	74.5	43.5	37.6	69.2	18.7	12.8	19.0	56.4
Luzern	15.4	13.5	76.8	83.3	67.0	41.9	15.0	55.1	12.9	7.5	2.1	47.6
Sion	15.7	13.5	68.1	78.0	88.0	42.2	4.1	52.1	21.8	10.5	-17.7	41.6
Lugano	17.8	15.9	76.0	79.4	77.8	33.0	26.7	63.4	13.6	7.7	13.1	55.7
Dekade vom 1. bis 10. Oktober ~ Décade du 1er jusqu'au 10 octobre												
	2023	2024	2023	2024	2023	2024	2023	2024	2023	2024	2023	2024
Bâle	16.1	12.7	69.9	83.9	70.6	10.6	-	24.5	12.8	2.6	-12.8	22.0
Lausanne	17.1	12.8	69.5	79.0	90.0	26.2	-	58.3	18.3	6.4	-18.3	51.9
Berne	15.0	11.1	76.0	85.9	92.7	19.9	0.1	34.9	17.1	4.1	-17.0	30.8
Zurich	15.8	11.4	73.6	85.1	78.1	22.1	-	35.7	16.1	4.5	-16.1	31.2
St-Gall	15.8	10.5	64.8	84.0	72.7	20.4	0.7	83.3	22.0	6.0	-21.3	77.3
Lucerne	15.6	11.8	75.1	84.9	84.2	18.1	1.7	35.4	14.5	3.6	-12.8	31.8
Sion	15.5	12.0	69.8	80.2	88.9	29.4	0.3	43.2	18.6	6.3	-18.3	36.9
Lugano	19.1	14.1	77.1	86.3	87.6	27.2	-	135.0	11.7	3.7	-11.7	131.3
Dekade vom 11. bis 20. Oktober ~ Décade du 11 jusqu'au 20 octobre												
	2023	2024	2023	2024	2023	2024	2023	2024	2023	2024	2023	2024
Basel	13.9	13.3	72.1	87.2	43.0	23.3	18.6	13.6	8.7	2.7	9.9	10.9
Lausanne	14.6	13.4	71.6	87.9	45.6	27.9	39.2	35.5	10.6	3.6	28.6	31.9
Bern	12.1	12.1	80.3	90.9	50.2	20.9	39.5	27.3	9.6	2.8	29.9	24.5
Zürich	12.4	12.0	76.9	90.0	45.2	14.8	15.0	22.3	10.6	2.3	4.4	20.0
St. Gallen	12.2	11.3	71.9	88.1	37.5	15.3	49.4	14.7	14.0	3.1	35.4	11.6
Luzern	12.6	12.0	78.6	90.1	46.0	17.3	27.5	23.0	8.2	2.2	19.3	20.8
Sion	13.0	12.4	70.0	84.5	54.1	33.3	6.0	23.4	11.9	4.9	-5.9	18.5
Lugano	15.7	14.2	76.2	89.7	34.0	26.3	92.2	61.9	6.1	3.1	86.1	58.9

Temperatur 2 Meter über Boden und Niederschläge
 Température à 2 mètres au-dessus du sol et précipitations

Temperatur und Niederschlagssumme für Bern, Lausanne, St. Gallen, Sion und Lugano, nach Monat und Tag
 Température et somme des précipitations pour Berne, Lausanne, St-Gall, Sion et Lugano, par mois et jour

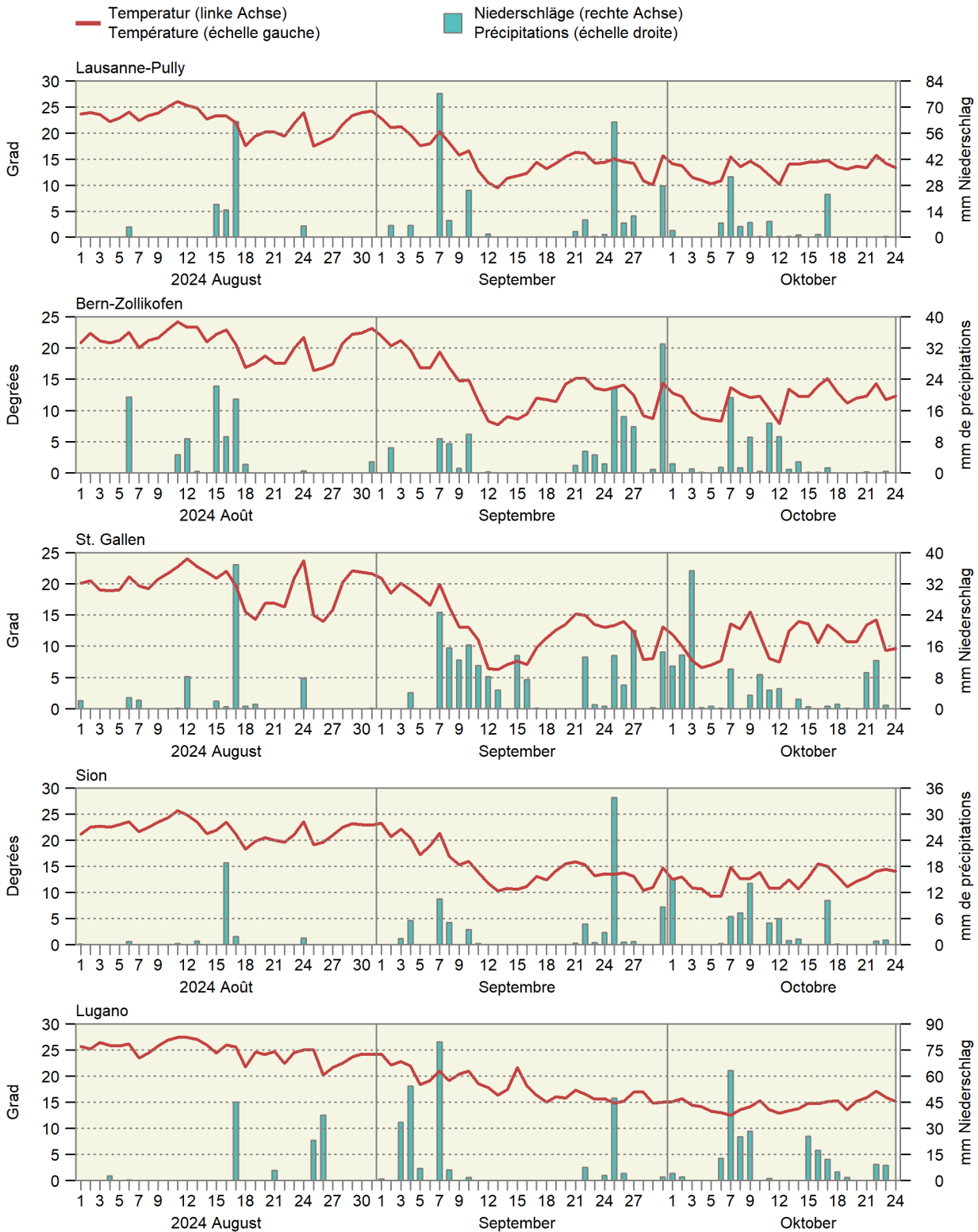

1.2 Witterung im Mittelland Conditions atmosphériques du plateau suisse

Mittel der Stationen Lausanne, Neuenburg, Bern, Luzern, Zürich, Schaffhausen und St. Gallen
Moyenne des stations de Lausanne, Neuchâtel, Berne, Lucerne, Zurich, Schaffhouse et Saint-Gall

Monate	Lufttemperatur		Sonnenscheindauer		Niederschlagsmenge		Tage mit mindestens 1 mm Niederschlag		Verdunstungsmenge		Wasserbilanz: Niederschlagsüberschuss	
Mois	Température de l'air		Ensoleillement		Précipitations		Jours avec au moins 1 mm de précipitations		Quantité d'évapotranspiration		Bilan hydrologique : Excédent de précipitations	
	°C		Stunden ~ Heures		mm				mm		mm	
	2023	2024	2023	2024	2023	2024	2023	2024	2023	2024	2023	2024
Jan ~ Jan	2.7	2.5	41	62	58	107	10	13	2	3	55	104
Feb ~ Fév	3.5	6.8	130	80	18	56	3	9	8	5	10	50
Mrz ~ Mar	7.1	8.1	119	110	105	102	14	13	22	19	83	83
Apr ~ Avr	8.4	10.0	128	143	112	60	13	10	37	44	75	16
Mai ~ Mai	14.1	13.7	175	150	104	184	12	17	67	51	37	132
Jun ~ Jun	20.2	17.7	313	159	40	135	6	14	159	62	-119	73
Jul ~ Jul	20.6	20.3	232	229	114	112	13	13	114	93	0	19
Aug ~ Aoû	20.3	21.2	203	266	133	94	10	8	90	95	43	-1
Sep ~ Sep	18.4	14.4	247	130	74	173	6	14	65	33	9	140
Okt ~ Oct	13.2		153		103		10		32		71	
Nov ~ Nov	6.1		43		244		21		7		237	
Dez ~ Déc	4.1		54		118		14		4		114	
Jahr Année	11.6		1 838		1 223		133		606		618	

Bundesamt für Meteorologie und Klimatologie, MeteoSchweiz

Office fédéral de météorologie et de climatologie, MétéoSuisse

Durchschnittliche Niederschlagsmenge von sieben Mittellandstationen
Précipitations moyennes de sept stations du Plateau suisse

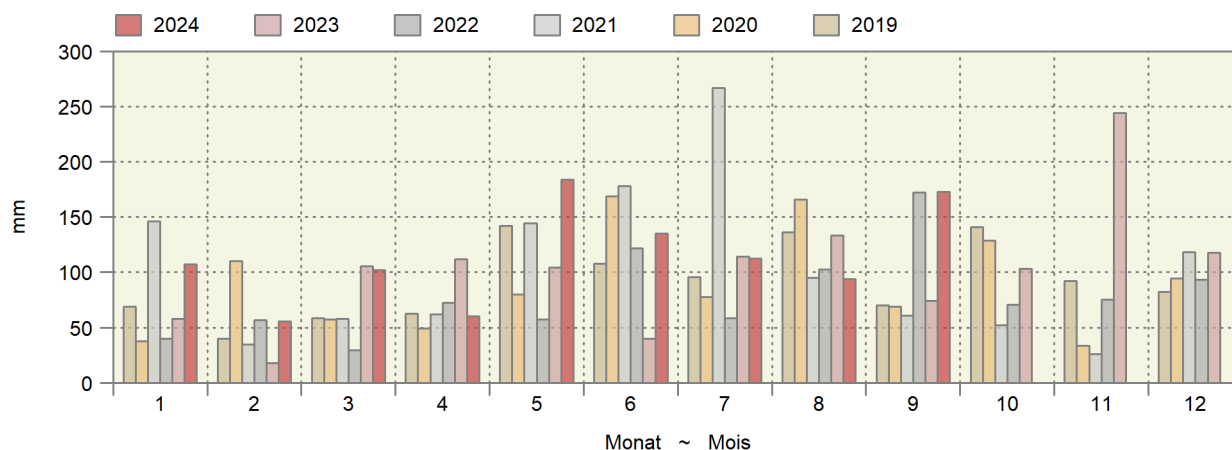

Kumulierte Wasserbilanz
Bilan hydrologique cumulé

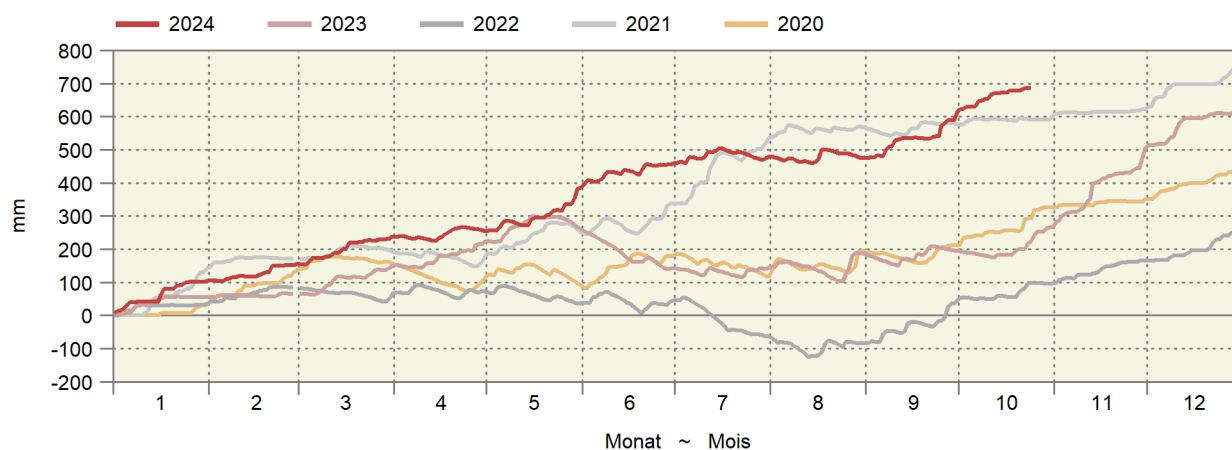

Gleitende Wasserbilanz von zehn Messstationen in mm Wassersäule

Bilan hydraulique glissant de dix stations en mm de colonne d'eau

Es wird angenommen, dass verfügbares Wasser (Niederschlag - Evapotranspiration) sich innerhalb eines Jahres verflüchtigt.

Il est supposé que l'eau disponible (précipitations - évapotranspiration) disparaît au cours d'une année.

— 2024 — 2023 — 2022 — 2021

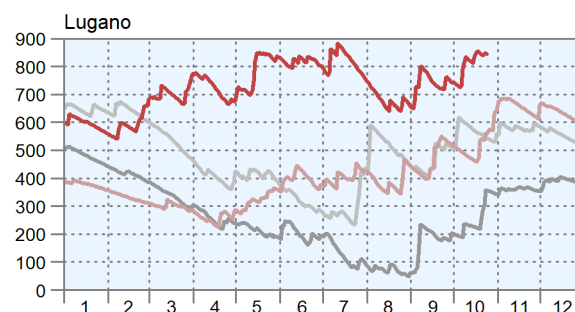
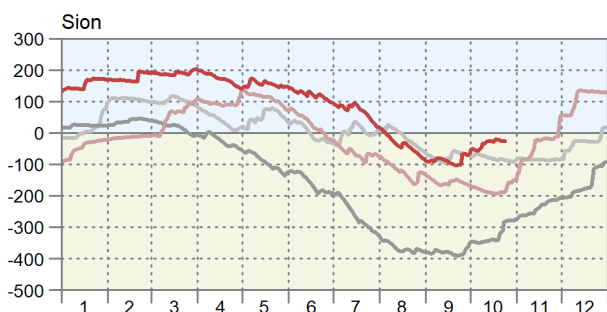
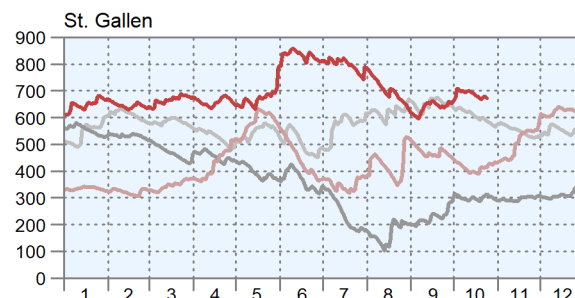
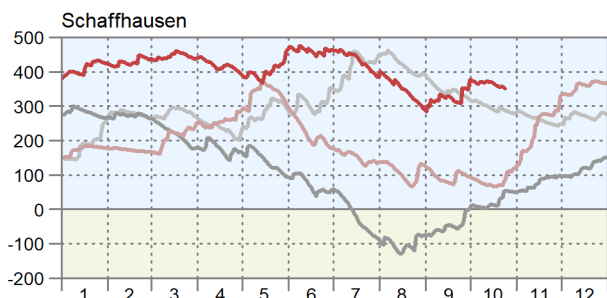
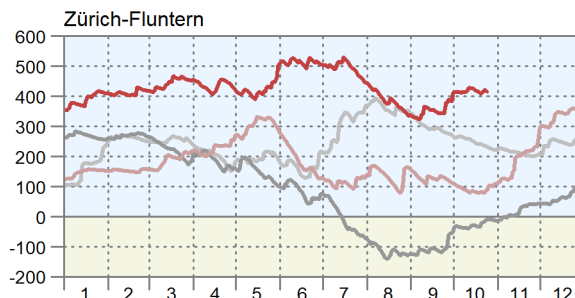
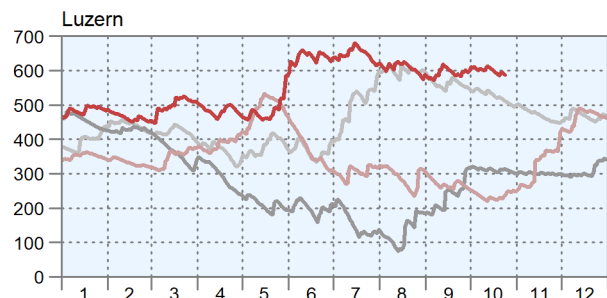
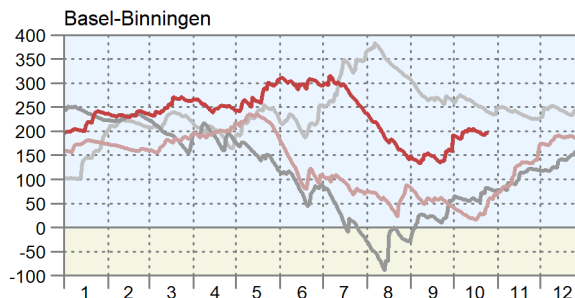
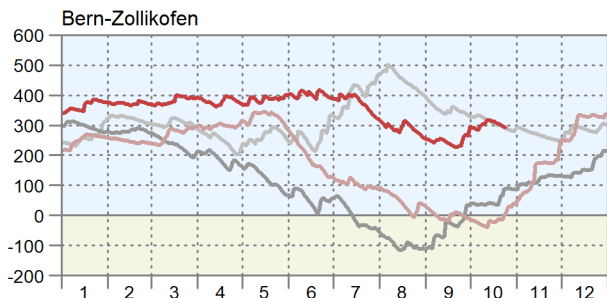
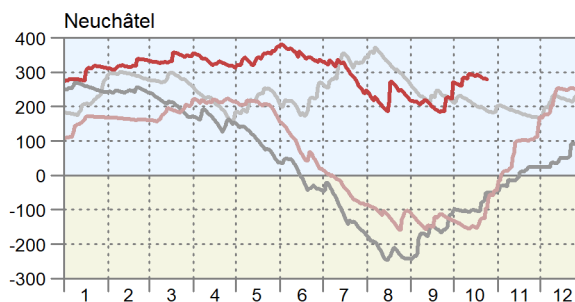
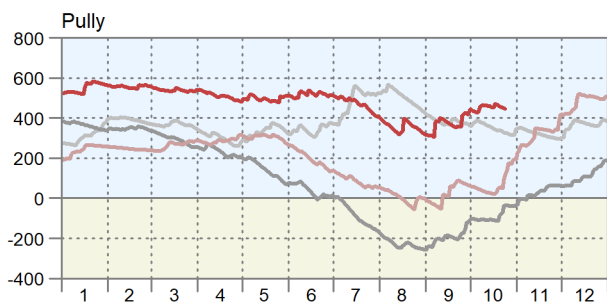

1.3 Lufttemperatur in Bodennähe und Bodentemperatur Température de l'air à proximité du sol et température du sol

In ° Celsius ~ En ° Celsius

Messstationen	Lufttemperatur 5 cm über Gras ~ Température de l'air, 5 cm au-dessus du gazon				Mittel der Bodentemperatur ~ Moyenne de la température du sol, à une profondeur de ... cm			
Stations	Mittel ~ Moyen		Minimum		5 cm		20 cm	
	Dekade vom 21. bis 30. September ~ Décade du 21 jusqu'au 30 septembre							
	2023	2024	2023	2024	2023	2024	2023	2024
Changins	15.7	13.9	4.7	2.1	17.5	15.8	18.3	16.4
Sion	17.5	15.1	2.4	1.5	16.5	15.1	17.1	15.6
Liebefeld	14.5	12.8	0.5	1.5	16.4	14.8	17.0	15.4
Reckenholz	15.2	13.9	0.7	4.6	17.4	15.2	18.5	16.5
Magadino	16.9	15.4	4.0	6.3	18.8	17.6	19.3	18.1
	Dekade vom 1. bis 10. Oktober ~ Décade du 1er jusqu'au 10 octobre							
	2023	2024	2023	2024	2023	2024	2023	2024
Changins	15.5	12.4	5.6	2.7	17.1	14.3	17.7	15.0
Sion	17.1	13.0	1.9	0.8	16.5	13.6	16.7	14.3
Liebefeld	13.8	11.0	-	-1.2	15.5	13.2	16.0	13.8
Reckenholz	13.6	11.8	0.6	2.1	15.8	13.4	17.1	14.5
Magadino	18.0	13.5	6.9	1.0	19.6	16.3	19.7	16.9
	Dekade vom 11. bis 20. Oktober ~ Décade du 11 jusqu'au 20 octobre							
	2023	2024	2023	2024	2023	2024	2023	2024
Changins	13.4	12.5	2.1	2.3	15.0	14.5	15.9	14.8
Sion	13.9	13.1	-0.3	3.5	14.1	13.3	14.8	13.8
Liebefeld	11.5	11.9	-2.5	-0.7	13.4	13.5	14.2	13.8
Reckenholz	11.2	11.7	-2.8	1.5	13.4	13.2	14.9	14.2
Magadino	14.4	13.0	2.7	3.4	17.2	15.3	18.0	15.8

Bundesamt für Meteorologie und Klimatologie, MeteoSchweiz

Office fédéral de météorologie et de climatologie, MétéoSuisse

Bodentemperatur in 5 cm Tiefe

Température du sol à une profondeur de 5 cm

Tagesmittelwerte der Mittelland-Stationen Changins, Liebefeld und Reckenholz, nach Tag und Monat für drei Jahre

Moyennes journalières des stations du plateau Suisse à Changins, Liebefeld et Reckenholz, par mois et jour pour trois ans

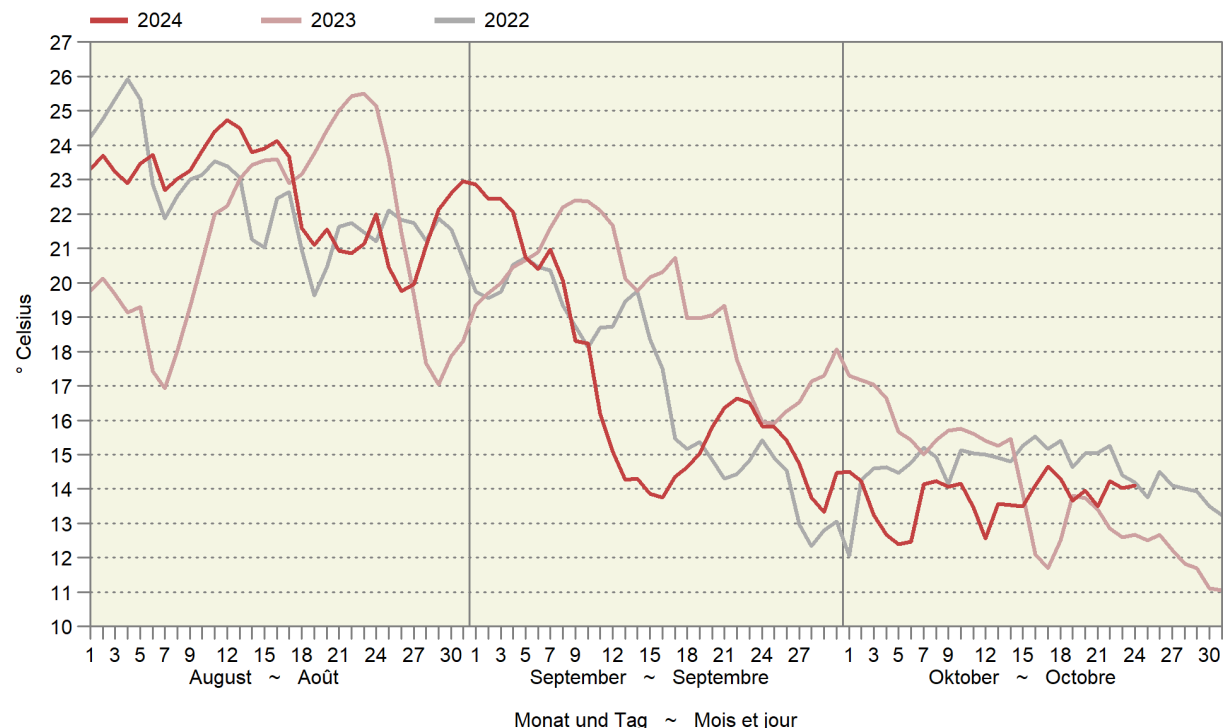

1.4 Hagel: Anzahl Schadenmeldungen nach Kantonen, Monaten und Jahren Grêle : nombre d'annonces de dégâts par cantons, mois et années

Ohne Fürstentum Liechtenstein ~ Sans la Principauté de Liechtenstein

Kantone Cantons	1991-2010									2023						2024					
	Mittel Moyenne	Jan - Apr	Mai	Jun	Jul	Aug	Sep	Okt - Dez	Total	Jan - Apr	Mai	Jun	Jul	Aug	Sep	Jan - Apr	Mai	Jun	Jul	Aug	Sep
AG	534	12	15	27	275	5	5	-	339	9	14	18	61	30	65						
BE	2 220	21	48	88	383	20	40	2	602	39	52	199	256	234	143						
BL	211	14	21	8	44	22	-	-	109	12	5	34	7	-	1						
FR	628	6	3	9	44	-	-	-	62	4	12	17	39	42	5						
GE	210	-	41	-	12	-	-	-	53	17	26	42	-	-	-						
GR	44	-	-	-	42	29	-	-	71	1	-	1	21	3	-						
JU	262	-	14	22	46	87	-	-	169	1	4	-	5	-	3						
LU	978	19	14	7	138	5	-	-	183	32	5	58	90	4	75						
NE	186	-	-	39	9	1	-	-	49	2	8	12	119	23	1						
SG	219	-	8	-	62	26	2	-	98	11	22	12	48	1	20						
SH	145	2	1	-	36	1	-	-	40	13	6	5	2	129	1						
SO	218	6	8	32	51	11	-	1	109	-	3	7	11	30	-						
SZ	99	6	6	1	18	-	-	-	31	3	-	-	1	2	3						
TG	488	6	-	-	118	45	2	-	171	6	6	1	91	12	9						
TI	207	-	3	8	44	15	1	-	71	-	1	7	17	8	-						
VD	1 801	-	9	24	466	4	44	2	549	19	72	544	840	123	6						
ZG	106	3	4	-	56	-	-	-	63	5	1	-	9	3	14						
ZH	706	7	14	8	282	3	-	-	314	22	2	14	47	19	69						
Übrige Autres	197	-	9	1	238	10	1	-	259	1	-	7	9	22	2						
Total	9 460	102	218	274	2 364	284	95	5	3 342	197	239	978	1 673	685	417						

Schweizer Hagel

Suisse Grêle

1.5 Hagelschäden: Schadenmeldungen und Schadentage Dégâts de grêle : annonces et jours de dégâts

Ohne Fürstentum Liechtenstein ~ Sans la Principauté de Liechtenstein

Jahr Année	Jan - Apr Jan - avr	Mai	Jun	Jul	Aug Aoû	Sep	Okt - Dez Oct - déc	Total
Anzahl Schadentage ~ Nombre de jours de dégâts								
Ø 1971-1980	1	12	18	16	16	7	2	71
Ø 1981-1990	4	15	18	18	17	7	2	80
Ø 1991-2000	8	20	23	24	19	11	1	106
Ø 2001-2010	7	17	20	22	15	6	2	89
Ø 2011-2020	9	19	19	22	16	7	3	95
2021	1	17	21	29	17	5	6	96
2022	9	16	25	18	18	12	7	105
2023	15	19	21	28	17	12	5	117
2024	19	18	21	16	20	9		
Anzahl Schadenmeldungen ~ Nombre d'annonces de dégâts								
Ø 1971-1980	41	731	2 746	2 739	2 896	538	96	9 788
Ø 1981-1990	39	1 091	1 821	2 746	2 070	161	13	7 941
Ø 1991-2000	60	1 331	3 329	4 313	1 665	143	6	10 848
Ø 2001-2010	62	1 159	2 373	3 805	563	97	14	8 072
Ø 2011-2020	78	706	1 264	1 843	658	46	11	4 606
2021	4	483	6 980	3 795	231	8	12	11 513
2022	104	687	4 442	1 746	500	369	58	7 906
2023	102	218	274	2 364	284	95	5	3 342
2024	197	239	978	1 673	685	417		

Schweizer Hagel

Suisse Grêle

1.6 Elementarschäden: Schadenmeldungen und Schadentage Dégâts élémentaires : annonces et jours de dégâts

Ohne Fürstentum Liechtenstein ~ Sans la Principauté de Liechtenstein

Jahr	Jan - Mrz	Apr	Mai	Jun	Jul	Aug	Sep	Okt	Nov - Dez	Total
Année	Jan - mar	Avr	Mai	Jun	Jul	Aoû	Sep	Oct	Nov - déc	Total

Anzahl Schadentage ~ Nombre de jours de dégâts

Ø 2001-2010	23	11	11	15	17	14	11	6	6	114
2011	4	7	12	18	14	15	11	9	13	103
2012	25	10	8	16	16	14	11	16	15	131
2013	16	17	23	19	12	12	14	12	11	136
2014	12	8	10	9	27	21	9	10	9	115
2015	16	11	22	15	24	15	8	1	2	114
2016	7	17	26	29	24	19	18	9	3	152
2017	19	25	20	23	20	17	18	11	9	162
2018	40	13	22	22	28	31	29	17	7	209
2019	22	15	20	21	31	25	25	16	20	195
2020	30	24	18	25	24	25	26	27	15	214
2021	36	24	18	21	28	26	15	15	20	203
2022	8	13	18	27	30	30	24	14	13	177
2023	15	21	22	28	31	31	21	14	38	221
2024	40	24	24	27	22	22	24			

Anzahl Schadenmeldungen ~ Nombre d'annonces de dégâts

Ø 2001-2010	85	257	163	248	349	445	100	85	19	1 749
2011	10	10	35	91	201	55	42	57	11	512
2012	89	37	18	82	190	70	28	171	47	732
2013	70	71	238	603	72	231	298	140	22	1 745
2014	22	37	24	27	534	244	27	117	18	1 050
2015	38	26	796	125	236	61	13	2	3	1 300
2016	11	122	283	594	149	39	149	12	3	1 362
2017	41	2 452	132	164	229	111	236	16	13	3 394
2018	254	31	216	163	197	469	249	46	24	1 649
2019	31	300	1 109	108	493	111	117	198	24	2 491
2020	192	141	69	80	122	180	202	150	28	1 164
2021	145	554	76	602	843	93	40	133	43	2 529
2022	14	212	86	475	334	509	121	164	134	2 049
2023	37	69	117	360	1 096	306	59	16	506	2 566
2024	63	1 903	117	341	186	176	385			

Schweizer Hagel

Suisse Grêle

1.7 Bestand der erwerbstätigen nicht ständigen ausländischen Wohnbevölkerung Effectif des personnes actives occupées de la population résidente non permanente étrangère

Sektor / Branche Secteur / branche	Alle Kategorien		Kurzaufenthalter/-innen (> 4 und < 12 Monate)		Dienstleistungserbringer/-innen (≤ 4 Monate)		Kurzaufenthalter/-innen (≤ 4 Monate)	
	Toutes les catégories		Titulaires d'un permis de courte durée (> 4 et < 12 mois)		Prestataires de services (≤ 4 mois)		Titulaires d'un permis de courte durée (≤ 4 mois)	
	Total	Frauen Femmes	Total	Frauen Femmes	Total	Frauen Femmes	Total	Frauen Femmes
August 2022 ~ Août 2022								
Primärsektor	5 002	1 597	4 571	1 403	22	-	409	194
Landwirtschaft	4 462	1 458	4 065	1 267	1	-	396	191
Gartenbau	493	133	480	131	8	-	5	2
Forstwirtschaft	46	6	25	5	13	-	8	1
Fischerei	1	-	1	-	-	-	-	-
März 2023 ~ Mars 2023								
Secteur primaire	1 615	471	1 563	448	10	1	42	22
Agriculture	1 335	397	1 295	375	-	-	40	22
Horticulture	256	73	253	72	1	1	2	-
Sylviculture	24	1	15	1	9	-	-	-
Pêche	-	-	-	-	-	-	-	-
August 2023 ~ Août 2023								
Primärsektor	5 477	1 779	4 913	1 519	23	1	541	259
Landwirtschaft	4 960	1 654	4 428	1 399	5	-	527	255
Gartenbau	478	120	460	116	9	1	9	3
Forstwirtschaft	39	5	25	4	9	-	5	1
Fischerei	0	-	-	-	-	-	-	-
März 2024 ~ Mars 2024								
Secteur primaire	3 017	864	2 941	832	7	-	69	32
Agriculture	2 610	753	2 549	721	-	-	61	32
Horticulture	381	104	375	104	-	-	6	-
Sylviculture	25	6	16	6	7	-	2	-
Pêche	1	1	1	1	-	-	-	-
August 2024 ~ Août 2024								
Primärsektor	5 907	1 919	5 318	1 669	18	-	571	250
Landwirtschaft	5 358	1 772	4 797	1 526	2	-	559	246
Gartenbau	509	137	494	136	9	-	6	1
Forstwirtschaft	39	9	26	6	7	-	6	3
Fischerei	1	1	1	1	-	-	-	-

Staatssekretariat für Migration (SEM)

Secrétariat d'Etat aux migrations (SEM)

2. Pflanzenbau ~ Production végétale

Die Zuckerrübenenernte litt bisher unter den nassen Wetterbedingungen. Die Zuckergehalte sind in beiden Zuckerfabriken unbefriedigend (Tabelle 2.2). Wohl nicht zuletzt das regnerische Septemberwetter hat dazu geführt, dass die Septemberproduktion von Frischgemüse um 15,7% tiefer als im Vorjahr ausfiel (Tabelle 2.3). Der Obstbau war 2024 bei den meisten Kulturen sehr ertragreich und die Mostobsternte erreichte fast die Vorjahresmenge (Tabelle 2.5).

Jusqu'à présent, la récolte de betteraves sucrières a souffert des conditions météorologiques humides. Les teneurs en sucre sont insatisfaisantes dans les deux sucreries (tableau 2.2). Le temps pluvieux de septembre devrait être la cause que la production de septembre des légumes frais a été inférieure de 15,7% à celle de l'année précédente (tableau 2.3). En 2024, la plupart des cultures fruitières ont été très productives et la récolte de fruits à cidre a presque atteint le volume de l'année précédente (tableau 2.5).

2.1 Für den Anbau verfügbare Pflanzkartoffeln Plants de pommes de terres disponibles pour la culture

Inlandproduktion des Vorjahres (ohne Exporte und Überschüsse der Vermehrungsorganisationen und des Handels) und Importe; in Tonnen nach Sorte

Production indigène de l'année précédente (sans les exportations et les excédents au niveau des établissements multiplicateurs et du commerce) ainsi que les importations ; en tonnes par variété

Sorte - Variété	2010	2018	2019	2020	2021	2022	2023	2024
Agria	6 191	5 859	6 026	6 276	5 641	5 471	5 163	3 879
Davon Bio ~ Dont bio	229	340	340	329	352	263	371	280
Erika	-	1 788	1 873	1 867	2 263	2 309	2 277	2 151
Davon Bio ~ Dont bio	-	196	217	195	252	299	354	347
Jelly	650	1 178	1 230	1 308	1 514	1 684	1 740	1 570
Davon Bio ~ Dont bio	-	82	82	107	92	60	128	55
Innovator	1 171	1 332	1 264	1 426	1 243	1 390	1 505	1 644
Fontane	1 306	1 248	1 072	1 199	1 098	1 369	1 347	842
Markies	836	1 043	1 001	884	973	904	990	683
Davon Bio ~ Dont bio	14	26	11
Celtiane	-	1 153	1 201	1 279	1 352	968	932	773
SH C 1010	-	-	-	53	153	406	844	925
Victoria	1 690	1 378	1 289	1 142	1 238	972	815	718
Davon Bio ~ Dont bio	17	92	86	77	91	52	48	41
Concordia	...	202	351	544	744	720	763	638
Davon Bio ~ Dont bio	...	-	-	-	58	31	26	15
Agata	1 317	857	719	774	799	894	738	558
Davon Bio ~ Dont bio	-	-	83	97	141	99	96	40
Venezia	-	342	413	472	570	591	736	755
Lady Rosetta	672	726	800	815	811	812	719	760
Amandine	980	1 090	1 076	834	901	744	694	368
Ditta	608	915	814	757	649	551	512	386
Davon Bio ~ Dont bio	50	120	117	99	158	114	165	87
Pirol	76	542	425	569	712	618	504	386
Lady Christl	760	526	480	499	622	450	491	375
Davon Bio ~ Dont bio	...	43	43	40	48	15	22	16
Annabelle	448	749	674	551	497	517	462	565
Davon Bio ~ Dont bio	...	59	25	38	59	46	66	87
Charlotte	3 993	1 067	934	774	627	505	427	353
Davon Bio ~ Dont bio	174	165	114	123	94	58	34	38
Belmonda	-	-	-	98	169	270	338	132
Vitabella	-	302	256	283	250	315	330	275
Davon Bio ~ Dont bio	-	171	146	147	118	219	215	199
Désirée	867	423	382	350	390	334	304	310
Davon Bio ~ Dont bio	69	56	58	50	67	40	52	36
Andere Sorten ~ Autres variétés	4 124	3 342	3 904	4 071	4 251	4 467	4 608	5 982
Davon bio ~ Dont bio	124	419	352	246	165	160	196	111
Total	25 688	26 935	26 182	26 823	27 466	27 261	27 242	25 028
Davon bio ~ Dont bio	662	1 470	1 366	1 324	1 600	1 412	1 766	1 324

2.2 Lieferung konventioneller Zuckerrüben an die Zuckerfabriken Livraison de betteraves sucrières conventionnelles aux sucreries

Inklusive Lieferungen aus dem Fürstentum Liechtenstein in die Zuckerfabrik Frauenfeld
Y compris les livraisons de la Principauté de Liechtenstein à la sucrerie de Frauenfeld

Jahr Année	Bericht Rapport	Kalenderwoche Semaine civile	Woche vom Semaine du	Menge (t) ~ Quantité (t)			Zuckergehalt (%) ~ Taux de sucre (%)		
				Aarberg	Frauenfeld	Total	Aarberg	Frauenfeld	Total
2022	1	38	19.09.	-	-	-	-	-	-
	2	39	26.09.	26 700	-	26 700	14.3	-	14.3
	3	40	03.10.	58 300	37 000	95 300	14.8	16.0	15.3
	4	41	10.10.	62 000	61 300	123 300	15.2	16.2	15.7
	5	42	17.10.	60 600	66 600	127 200	15.2	16.7	16.0
	6	43	24.10.	62 900	58 600	121 500	14.6	16.4	15.5
	7	44	31.10.	63 200	69 900	133 100	15.0	16.3	15.7
	8	45	07.11.	53 200	70 000	123 200	14.9	16.6	15.9
	9	46	14.11.	62 800	69 000	131 800	14.7	16.4	15.6
	10	47	21.11.	62 200	56 100	118 300	14.8	16.5	15.6
	11	48	28.11.	62 900	63 400	126 300	14.5	16.3	15.4
	12	49	05.12.	62 000	59 700	121 700	14.3	16.1	15.2
	13	50	12.12.	55 600	60 100	115 700	14.1	16.2	15.2
	14	51	ab 19.12.	100 200	108 400	208 600	13.8	16.1	15.0
Total				792 600	780 100	1 572 700	14.6	16.3	15.4
2023	1	39	22.09.	-	-	-	-	-	-
	2	40	02.10.	15 700	4 000	19 700	15.1	17.0	15.5
	3	42	09.10.	61 300	52 200	113 500	15.4	16.9	16.1
	4	42	16.10.	64 400	65 300	129 700	15.5	16.7	16.1
	5	43	23.10.	63 800	73 500	137 300	15.1	16.6	15.9
	6	44	30.10.	62 200	46 100	108 300	15.2	16.2	15.6
	7	45	06.11.	62 800	61 300	124 100	15.1	16.0	15.5
	8	46	13.11.	61 400	69 100	130 500	15.2	16.4	15.8
	9	47	20.11.	57 800	59 700	117 500	14.5	16.4	15.5
	10	48	27.11.	51 800	55 400	107 200	14.8	16.3	15.6
	11	49	04.12.	57 100	61 900	119 000	14.8	16.3	15.6
	12	50	11.12.	56 400	57 300	113 700	14.1	16.1	15.1
	13	51	ab 18.12.	59 800	114 300	174 100	13.9	15.8	15.1
Total				674 500	720 100	1 394 600	14.9	16.4	15.7
2024	1	39	23.09.	33 258	-	33 258	14.2	-	14.2
	2	40	30.09.	57 903	23 833	81 736	14.4	15.4	14.7
	3	41	07.10.	60 609	54 084	114 693	14.5	15.3	14.9
	4	42	14.10.	65 078	58 136	123 214	14.1	15.9	14.9
	5	43	21.10.	65 119	58 518	123 637	14.3	15.8	15.0

Schweizer Zucker AG

Sucrerie Suisse SA

Zuckergehalt der konventionellen Zuckerrüben Taux de sucre des betteraves sucrières conventionnelles

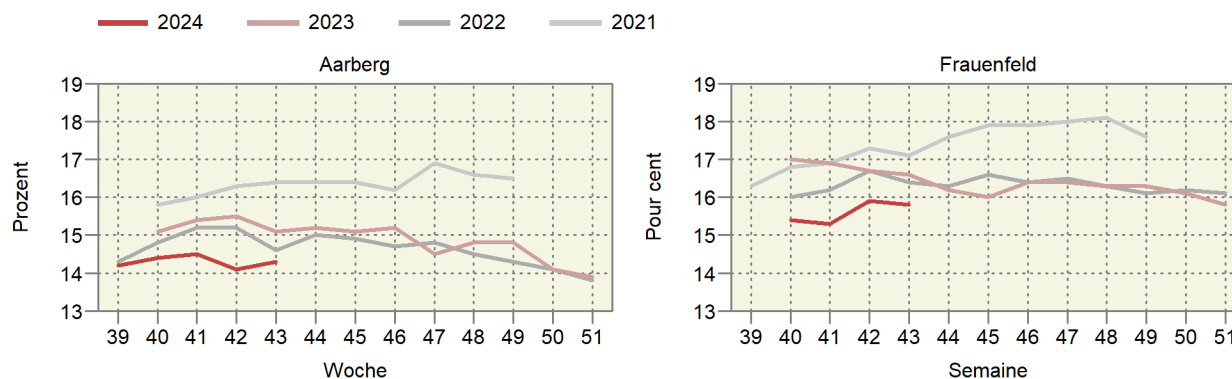

2.3 Produktion von Frischgemüse: Menge Production de légumes frais : Quantité

Ohne Konserven- und Lagergemüse; Menge in Tonnen
Sans les légumes de conserve et de garde ; quantité en tonnes

Produktgruppe	September		Veränderung in %	Januar - September		Variation en %	Groupe de produits
	Septembre			Janvier - septembre			
	2023	2024		2023	2024		
Salate	7 825	6 890	-11.9	50 700	51 745	2.1	Salades
Chicorée Witloof	181	115	-36.4	3 868	3 449	-10.8	Chicorée Witloof
Cicorino	387	243	-37.2	1 161	1 086	-6.4	Cicorino
Eichenlaub	511	464	-9.0	4 181	3 993	-4.5	Feuilles de chêne
Eisbergsalate	2 801	2 679	-4.4	16 233	18 484	13.9	Laitue iceberg
Endivien	988	978	-1.0	5 220	5 672	8.7	Chicorée
Kopfsalate	1 437	1 070	-25.6	9 714	9 159	-5.7	Laitue pommée
Nüsslisalat	142	122	-13.9	2 187	2 207	0.9	Rampon
Übrige Salate	1 378	1 219	-11.6	8 135	7 695	-5.4	Autres salades
Tomaten	5 873	4 851	-17.4	33 704	34 540	2.5	Tomates
Kohlgemüse	5 074	3 473	-31.6	20 786	19 531	-6.0	Choux
Blumenkohl	1 260	809	-35.8	4 662	4 845	3.9	Chou-fleur
Broccoli	1 360	811	-40.3	4 928	4 448	-9.7	Broccoli
Übrige Kohlgemüse	2 455	1 853	-24.5	11 196	10 238	-8.6	Autres choux
Wurzel- und Knollengemüse	3 127	2 586	-17.3	14 173	12 708	-10.3	Légumes-racines et -tubercules
Fenchel	674	624	-7.4	2 913	2 925	0.4	Fenouil
Radieschen	265	282	6.3	2 000	2 067	3.3	Radis
Sellerie	1 236	882	-28.7	3 506	2 345	-33.1	Céleri
Übrige Wurzel- und Knollengemüse	951	798	-16.1	5 753	5 371	-6.7	Autres légumes-racines et -tubercules
Zwiebeln	4 574	4 542	-0.7	18 596	20 108	8.1	Oignons
Lauch	1 182	1 015	-14.1	7 727	9 068	17.3	Poireau
Karotten	4 207	3 589	-14.7	15 644	15 781	0.9	Carottes
Karotten frisch	4 028	3 309	-17.8	15 071	15 044	-0.2	Carottes frais
Karotten, Pfälzer	163	264	61.8	433	622	43.4	Carottes, Pfälzer
Karotten, Bund-	16	15	-3.6	139	115	-17.5	Carottes, bottes
Gurken	1 879	1 650	-12.2	16 331	16 705	2.3	Concombres
Küchenkräuter	313	260	-17.1	1 677	1 561	-6.9	Herbes potagères
Petersilie	236	199	-15.6	1 128	1 081	-4.2	Persil
Übrige Küchenkräuter	77	60	-21.6	548	480	-12.4	Autres herbes potagères
Zucchetti	1 989	1 689	-15.1	8 362	7 774	-7.0	Courgettes
Hülsenfrüchte	761	533	-29.9	2 270	1 668	-26.5	Légumineuses
Andere Gemüse	3 021	2 512	-16.8	13 622	12 443	-8.7	Autres légumes
Total	39 825	33 588	-15.7	203 591	203 631	0.0	Total

Schweizerische Zentralstelle für Gemüsebau und Spezialkulturen (SZG)

Centrale suisse de la culture maraîchère et des cultures spéciales (CCM)

Gemüseproduktion nach Monaten Production de légumes par mois

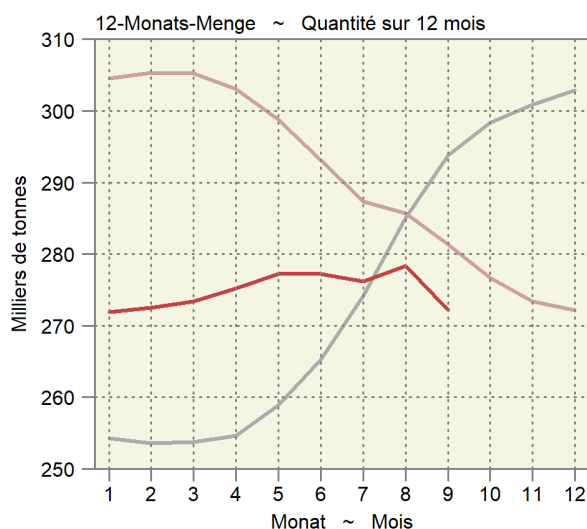
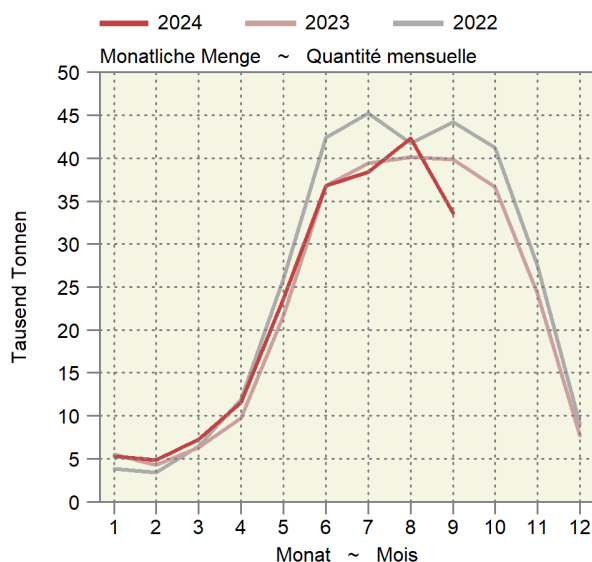

2.4 Produktion von Frischgemüse: Preise Production de légumes frais : Prix

Die Produzentenpreise werden gemäss der Methode der landwirtschaftlichen Gesamtrechnung auf der Basis der Preise der SZG berechnet. Ohne Konserven- und Lagergemüse; in CHF pro Kilogramm
 Les prix à la production sont calculés selon la méthode des comptes économiques de l'agriculture sur la base des prix de la CCM. Sans les légumes de conserve et de garde ; en CHF par kilogramme

Produktgruppe	September		Veränderung in %	Januar - September		Variation en %	Groupe de produits
	Septembre			Janvier - septembre			
	2023	2024		2023	2024		
Salate	2.82	2.86	1.2	2.98	2.92	-1.9	Salades
Chicorée Witloof	1.95	1.95	0.0	2.05	2.04	-0.5	Chicorée Witloof
Cicorino	2.35	3.19	35.6	2.67	3.17	19.0	Cicorino
Eichenlaub	3.65	4.11	12.4	3.51	3.65	3.8	Feuilles de chêne
Eisbergsalate	2.25	2.33	3.2	2.17	2.19	1.0	Laitue iceberg
Endivien	2.18	1.90	-12.8	2.07	1.93	-6.7	Chicorée
Kopfsalate	2.84	3.10	9.0	2.68	2.76	2.8	Laitue pommée
Nüsslisalat	14.87	13.49	-9.2	12.51	11.38	-9.0	Rampon
Übrige Salate	3.12	3.06	-2.0	3.19	3.17	-0.6	Autres salades
Tomaten	3.62	3.71	2.6	3.56	3.46	-2.7	Tomates
Kohlgemüse	2.49	2.41	-3.1	2.40	2.35	-1.9	Choux
Blumenkohl	2.73	2.77	1.2	2.69	2.62	-2.8	Chou-fleur
Broccoli	3.50	3.70	5.6	3.47	3.44	-0.8	Broccoli
Übrige Kohlgemüse	1.80	1.69	-5.9	1.81	1.76	-2.8	Autres choux
Wurzel- und Knollengemüse	2.74	2.99	9.2	3.16	3.37	6.7	Légumes-racines et -tubercules
Fenchel	2.35	2.35	0.1	2.49	2.49	0.1	Fenouil
Radieschen	6.90	6.74	-2.3	6.85	6.74	-1.5	Radis
Sellerie	2.31	2.57	11.1	2.34	2.74	17.0	Céleri
Übrige Wurzel- und Knollengemüse	2.41	2.63	9.2	2.71	2.82	4.2	Autres légumes-racines et -tubercules
Zwiebeln	1.26	1.11	-12.3	1.39	1.37	-1.6	Oignons
Lauch	2.60	2.56	-1.7	2.64	2.30	-12.9	Poireau
Karotten	0.67	0.71	6.2	0.83	0.79	-5.5	Carottes
Karotten frisch	0.62	0.64	3.2	0.73	0.70	-5.0	Carottes frais
Karotten, Pfälzer	1.05	1.04	-1.3	1.01	1.01	0.0	Carottes, Pfälzer
Karotten, Bund-	11.15	12.04	7.9	11.05	11.42	3.4	Carottes, bottes
Gurken	2.23	2.21	-0.7	2.13	2.11	-0.9	Concombres
Küchenkräuter	5.19	5.14	-1.0	5.64	5.20	-7.9	Herbes potagères
Petersilie	3.72	3.98	6.9	3.67	3.88	5.6	Persil
Übrige Küchenkräuter	9.69	8.97	-7.4	9.68	8.16	-15.7	Autres herbes potagères
Zucchetti	2.19	2.26	3.2	2.05	2.22	8.4	Courgettes
Hülsenfrüchte	4.01	4.03	0.6	4.14	4.18	0.8	Légumineuses
Andere Gemüse	2.79	2.85	2.1	4.02	4.13	2.8	Autres légumes
Total (nach Menge gewichtet)	2.46	2.44	-0.5	2.70	2.65	-2.0	Total (pondéré par la quantité)

Schweizerische Zentralstelle für Gemüsebau und Spezialkulturen (SZG)

Centrale suisse de la culture maraîchère et des cultures spéciales (CCM)

Durchschnittlicher Gemüsepreis nach Monat
 Prix moyen des légumes par mois

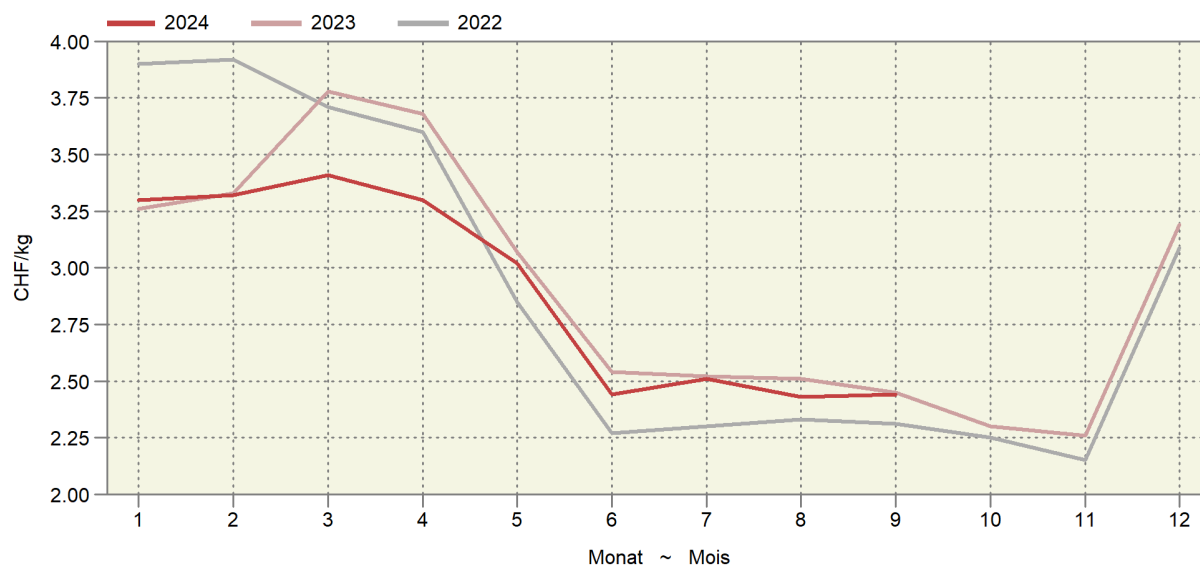

2.5 Verarbeitung von Mostobst durch die Mostereien Transformation des fruits à cidre par les cidreries

In Tonnen ~ En tonnes

Jahr	Woche	Mostäpfel ~ Pommes à cidre		Mostbirnen	Übriges Mostobst	Total
Année	Semaine	Gewöhnlich		Paires à cidre	Autres fruits à cidre	Total
		Normales	Spécial			
			Spéciales			
2021	bis 12.09.	414	699	27	35	1 175
	13.09. - 19.09.	442	1 176	216	5	1 839
	20.09. - 26.09.	892	2 208	251	-	3 351
	27.09. - 03.10.	975	3 463	281	-	4 719
	04.10. - 10.10.	906	4 335	613	-	5 855
	11.10. - 17.10.	797	5 085	739	-	6 620
	18.10. - 24.10.	1 203	5 228	762	-	7 192
	25.10. - 31.10.	1 292	5 795	586	-	7 674
	01.11. - 07.11.	726	3 093	291	-	4 109
	08.11. - 14.11.	730	2 103	36	-	2 869
Total		8 376	33 183	3 802	40	45 402
2022	bis 11.09.	2 448	3 182	217	435	6 282
	12.09. - 18.09.	1 089	3 046	211	60	4 406
	19.09. - 25.09.	1 038	4 467	329	-	5 834
	26.09. - 02.10.	867	3 657	491	-	5 015
	03.10. - 09.10.	1 199	6 609	981	-	8 788
	10.10. - 16.10.	1 240	8 534	780	-	10 554
	17.10.-24.10.	1 483	7 209	209	-	8 901
	24.10.-30.10.	827	3 482	24	-	4 333
	31.10.-06.11.	664	1 593	26	-	2 284
	07.11.-13.11.	265	336	0	2	603
Total		11 121	42 114	3 268	497	57 000
2023	bis 10.09.	1 482	2 992	229	246	4 949
	11.09.-17.09.	2 391	1 749	232	-	4 372
	18.09.-24.09.	1 267	2 775	261	-	4 303
	25.09.-01.10.	1 303	2 585	229	2	4 119
	02.10.-08.10.	680	2 780	441	499	4 400
	09.10.-15.10.	1 201	2 606	393	1	4 201
	16.10.-22.10.	1 062	2 454	158	-	3 674
	23.10.-29.10.	875	1 945	97	1	2 918
	Total		21 382	62 000	5 308	1 246
2024	bis 09.09.	1 388	4 267	441	380	6 476
	10.09.-16.09.	1 073	3 774	541	73	5 461
	17.09.-23.09.	1 511	4 530	485	2	6 528
	24.09.-01.10.	1 642	6 521	1 748	-	9 911
	02.10.-07.10.	1 555	8 379	4 534	-	14 468
	08.10.-14.10.	1 897	9 273	3 148	-	14 318
	15.10.-21.10.	1 955	10 630	1 375	-	13 960
	22.10.-28.10.	1 956	7 544	459	-	9 959
Total		12 977	54 918	12 731	455	81 081

Schweizer Obstverband (SOV), basierend auf Daten des Bundesamtes für Landwirtschaft (BLW)

Fruit-Union Suisse (FUS), basé sur des données de l'Office fédéral de l'agriculture (OFAG)

3. Milchwirtschaft ~ Économie laitière

Im August nahm die Milchproduktion im Vergleich zum Vorjahr um 0,4% zu (Tabelle 3.1). Die 12-Monats-Menge war damit aber immer noch tiefer als in den letzten drei Jahren. Die Mengen für die Käse- und Quarkproduktion nahmen in den letzten Monaten leicht zu (Tabelle 3.2). In der Käseproduktion haben vor allem die Halbhartkäse Aufwind (Tabelle 3.4). Ende September lag 84,3% mehr Butter im Lager als im Vorjahr (Tabelle 3.6).

En août, la production laitière a augmenté de 0,4% par rapport à l'année précédente (tableau 3.1). La quantité sur 12 mois était donc toujours inférieure à celle des trois dernières années. Les quantités destinées à la production de fromage et de séré ont légèrement augmenté au cours des derniers mois (tableau 3.2). Dans la production de fromage, ce sont surtout les fromages à pâte mi-dure qui ont le vent en poupe (tableau 3.4). Fin septembre, les stocks de beurre étaient supérieurs de 84,3% à ceux de l'année précédente (tableau 3.6).

Entwicklung im Milchsektor Évolution dans le secteur laitier

Saisonbereinigter Trend (12-Monats-Mittel umgerechnet in Einheiten der Normalverteilung); am rechten Rand wird der aktuellste Wert und die Entwicklung zum Wert des Vorjahresmonats in % angezeigt.

Tendance corrigée des variations saisonnières (moyennes sur 12 mois transformées en unités de la distribution normale); dans la marge droite, la valeur la plus actuelle et l'évolution par rapport au mois de l'année précédente en % sont affichées.

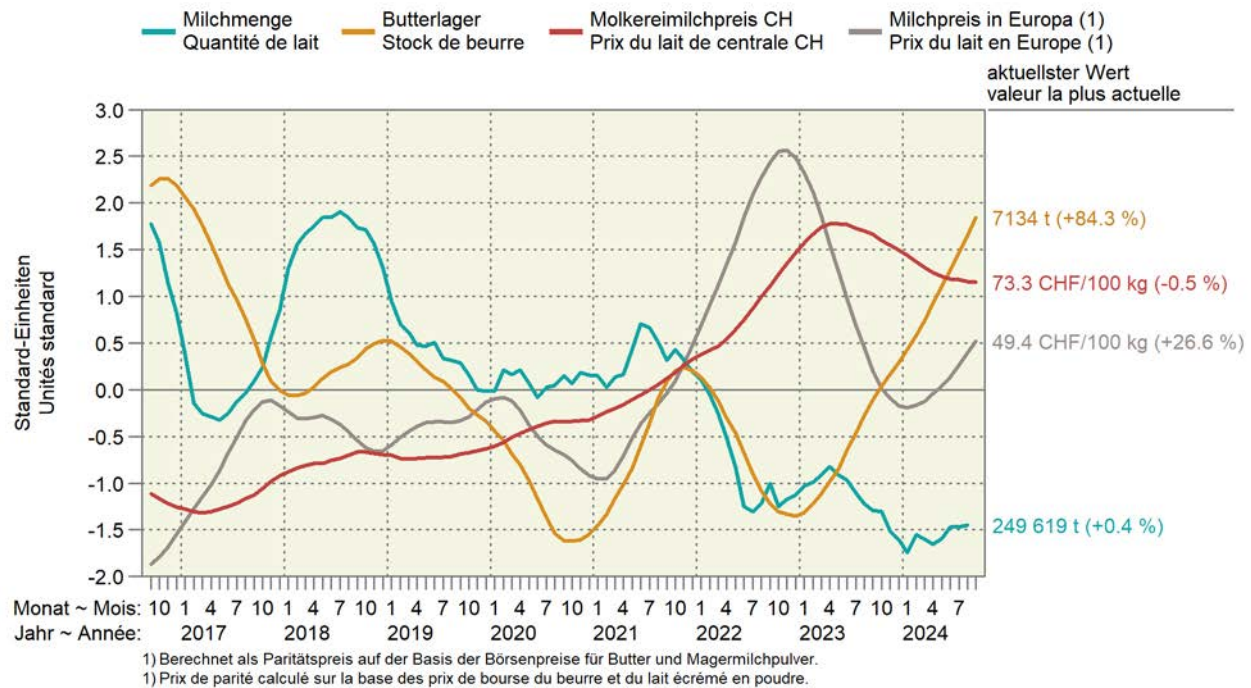

3.1 Inland-Milchanlieferung Livraisons de lait indigène

Einlieferungen in Sammelstellen und Verkauf durch organisierte Selbstaussmesser
Livraisons dans des centres de ramassage et ventes par producteurs fédérés

Jahr	Jan	Feb	Mrz	Apr	Mai	Jun	Jul	Aug	Sep	Okt	Nov	Dez	Total
Année	Jan	Fév	Mar	Avr	Mai	Jun	Jul	Août	Sep	Oct	Nov	Déc	
Milchmenge in tausend Tonnen ~ Quantité de lait en milliers de tonnes													
2016 ¹	299.1	286.7	311.1	315.4	315.8	271.0	257.4	255.1	283.1	281.6	255.6	274.8	3 407
2017	280.8	265.1	306.5	314.0	314.2	273.9	262.7	258.7	288.8	287.5	268.8	287.0	3 408
2018	298.9	275.9	311.2	317.1	318.2	273.8	265.4	256.1	284.4	286.6	262.6	276.2	3 427
2019	284.4	265.7	307.7	311.4	317.7	275.4	258.4	255.2	283.2	281.2	256.1	275.6	3 372
2020 ¹	284.4	275.2	305.5	313.6	311.6	269.4	262.8	256.2	287.5	277.8	260.8	274.4	3 379
2021	284.3	270.2	309.8	314.8	322.9	280.3	261.0	250.1	279.3	282.6	256.2	269.1	3 381
2022	280.9	263.5	301.5	304.1	310.1	262.9	258.6	253.4	288.4	272.5	259.4	271.0	3 326
2023	284.8	265.4	304.5	307.7	306.4	260.7	252.9	248.6	285.6	271.9	250.7	267.1	3 306
2024 ¹	279.0	273.4	302.5	305.5	308.9	265.9	252.9	249.6					
Veränderung gegenüber der Vorjahresperiode in Prozent ~ Variation par rapport à la période de l'année précédente en pour cent													
2016 ¹	2.1	6.3	0.7	0.5	-1.0	-3.7	-3.0	-3.6	-2.5	-2.9	-6.3	-4.8	-1.5
2017	-6.1	-7.5	-1.5	-0.5	-0.5	1.1	2.1	1.4	2.0	2.1	5.2	4.4	0.0
2018	6.5	4.1	1.5	1.0	1.3	-0.0	1.0	-1.0	-1.5	-0.3	-2.3	-3.8	0.5
2019	-4.9	-3.9	-1.1	-1.8	-0.2	0.6	-2.6	-0.4	-0.4	-1.9	-2.5	0.2	-1.6
2020 ¹	0.0	3.6	-0.7	0.7	-1.9	-2.2	1.7	0.4	1.5	-1.2	1.9	-0.4	0.2
2021	-0.0	-1.8	1.4	0.4	3.6	4.1	-0.7	-2.4	-2.9	1.7	-1.8	-1.5	0.0
2022	-1.2	-2.5	-2.7	-3.4	-4.0	-6.2	-1.0	1.3	3.2	-3.6	1.2	0.7	-1.6
2023	1.4	0.7	1.0	1.2	-1.2	-0.8	-2.2	-1.9	-1.0	-0.2	-3.3	-1.4	-0.6
2024 ¹	-2.0	3.0	-0.7	-0.7	0.8	2.0	-0.0	0.4					
12-Monats-Menge in tausend Tonnen ~ Quantité sur 12 mois en milliers de tonnes													
2016 ¹	3 464	3 481	3 483	3 484	3 481	3 471	3 463	3 453	3 446	3 438	3 421	3 407	
2017	3 388	3 367	3 362	3 361	3 359	3 362	3 367	3 371	3 377	3 383	3 396	3 408	
2018	3 426	3 437	3 442	3 445	3 449	3 449	3 452	3 449	3 445	3 444	3 437	3 427	
2019	3 412	3 402	3 398	3 393	3 392	3 394	3 387	3 386	3 385	3 379	3 373	3 372	
2020 ¹	3 372	3 382	3 379	3 382	3 375	3 369	3 374	3 375	3 379	3 376	3 380	3 379	
2021	3 379	3 374	3 378	3 380	3 391	3 402	3 400	3 394	3 386	3 391	3 386	3 381	
2022	3 377	3 364	3 360	3 350	3 349	3 342	3 338	3 335	3 336	3 331	3 329	3 326	
2023	3 330	3 332	3 335	3 339	3 335	3 333	3 327	3 322	3 319	3 319	3 310	3 306	
2024 ¹	3 301	3 309	3 307	3 304	3 307	3 312	3 312	3 313					

¹ Schaltjahr

¹ Année bissextile

Inland-Milchanlieferung nach Monaten Livraisons de lait indigène par mois

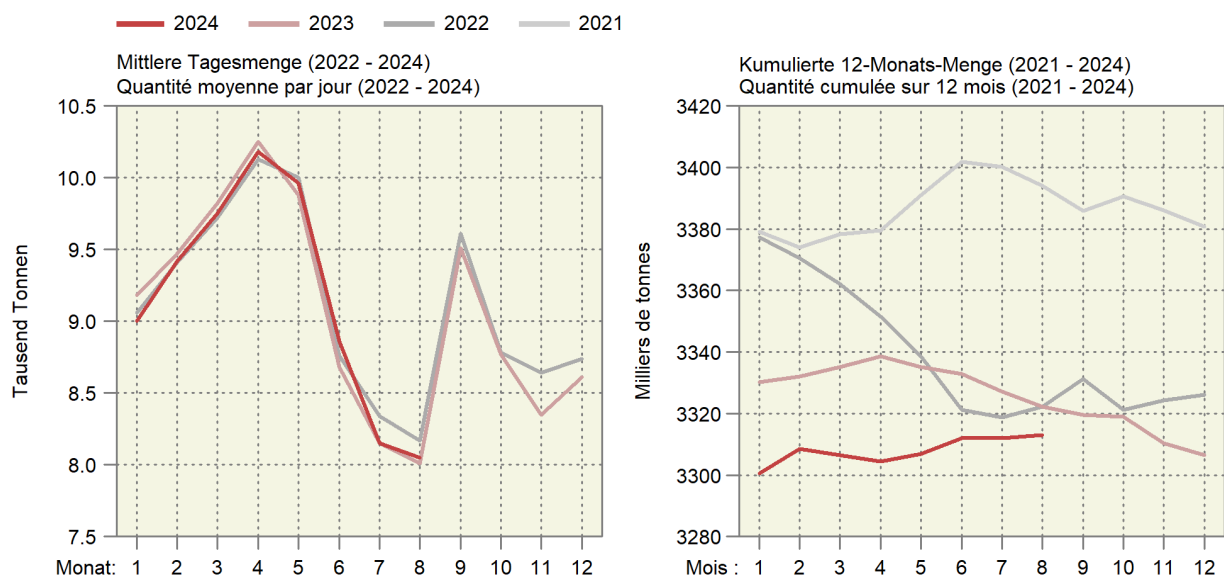

3.2 Verwertung der Milchanlieferungen Mise en valeur des livraisons de lait

In tausend Milchäquivalenten (MAV), ein MAV entspricht der Eiweiss- und Fettmenge eines Kilogramms Milch (Eiweiss + Fett = 73 g)

En milliers d'équivalents-lait (EVL), un EVL correspond à la quantité de protéine et de matière grasse d'un kilogramme de lait (protéine + matière grasse = 73 g)

Verwertungsarten	August			Januar - August			Mise en valeur du lait
	Août			Janvier - août			
	2023	2024	%	2023	2024	%	
Konsummilch	28 156	26 845	-4.7	228 538	230 149	0.7	Lait de consommation
Jogurt	10 400	10 186	-2.1	80 229	80 621	0.5	Yogourt
Konsumrahm	20 758	20 300	-2.2	179 178	181 590	1.3	Crème de consommation
Butter	33 853	32 684	-3.5	362 498	375 313	3.5	Beurre
Dauermilchwaren	23 370	19 072	-18.4	248 283	213 621	-14.0	Conserves de lait
Käse	115 854	116 118	0.2	970 555	987 764	1.8	Fromage
Quark	2 932	2 957	0.9	22 163	23 171	4.5	Séré
Andere Milchspezialitäten	9 627	9 497	-1.4	77 886	80 136	2.9	Autres spécialités laitières
Andere Verwertung ¹	5 882	14 319	...	81 806	85 240	4.2	Autres mises en valeur ¹
Total	250 832	251 978	0.5	2 251 136	2 257 605	0.3	Total
Davon eingeführte Milch	2 214	2 358	6.5	20 046	19 789	-1.3	Dont lait importé
Inland-Milch	248 616	249 619	0.4	2 231 090	2 237 816	0.3	Lait indigène

¹ Inklusive Gewichtsunterschiede

¹ Y compris des différences de poids

Trend der Milchverwertung nach Monat

Tendance de la mise en valeur du lait par mois

Über 12 Monate kumulierte Mengen; in Millionen Milchäquivalenten (MAV)

Quantités cumulées sur 12 mois ; en millions d'équivalents-lait (EVL)

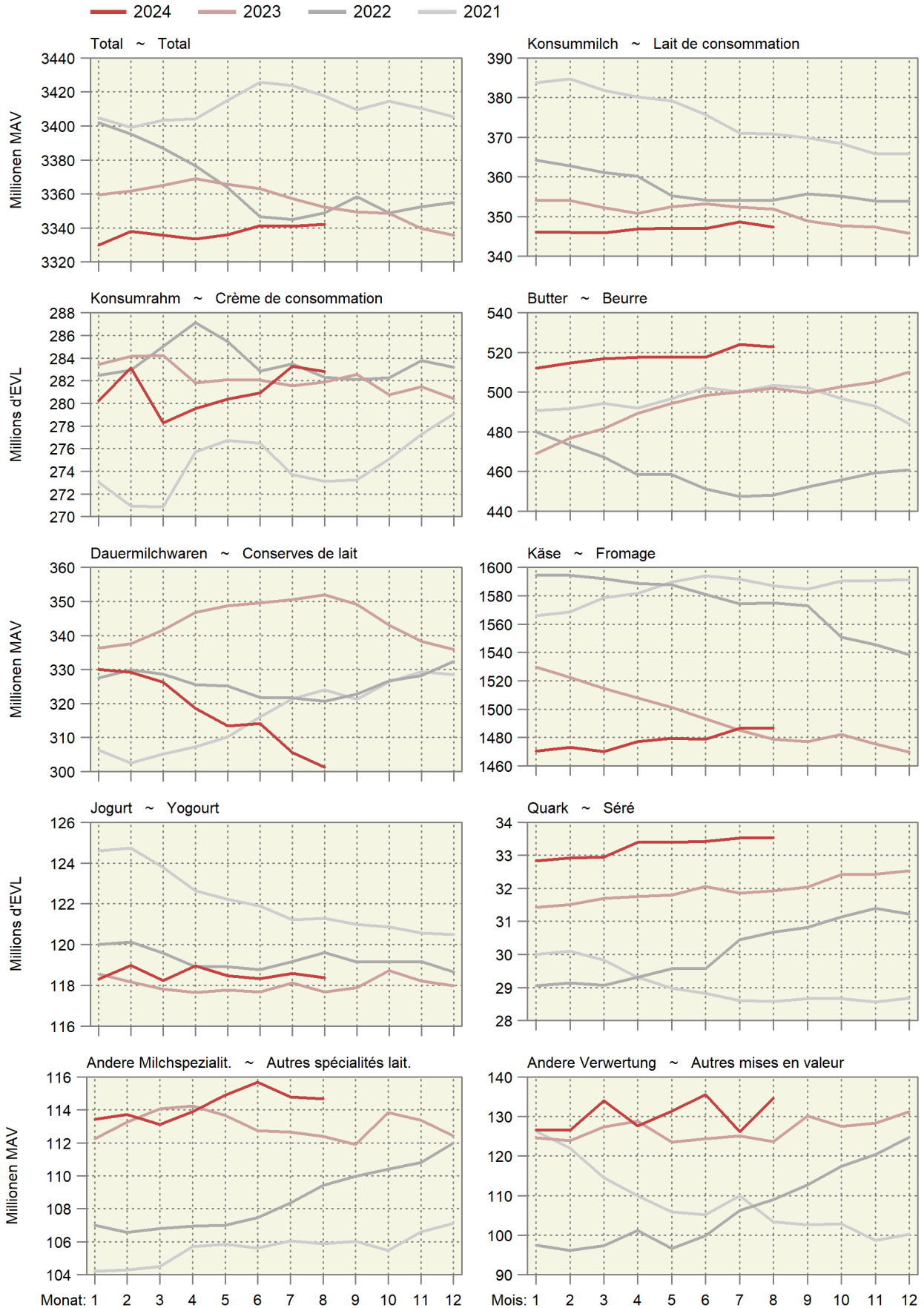

3.3 Produktion von Konsummilch nach Milchsorten Production de lait de consommation par catégorie

In Tonnen ~ En tonnes

Produkt	August			Januar - August			Produit
	Août			Janvier - août			
	2023	2024	%	2023	2024	%	
Konsummilch	33 483	31 077	-7.2	267 097	267 839	0.3	Lait de consommation
Rohmilch (Offenverkauf inkl. Direktvermarktung)	317	302	-4.7	3 051	2 967	-2.8	Lait cru (vente en vrac y compris la vente directe)
Fettangereicherte Milch past.	3	3	-	24	21	-12.5	Lait enrichi en matière grasse past.
Fettangereicherte Milch UHT	31	32	3.2	226	215	-4.9	Lait enrichi en matière grasse UHT
Vollmilch past.	3 106	2 922	-5.9	24 545	24 023	-2.1	Lait entier past.
Vollmilch UHT	1 084	1 090	0.6	9 500	9 513	0.1	Lait entier UHT
Standardisierte Vollmilch past. (3.5% Fett)	2 983	2 965	-0.6	23 410	23 396	-0.1	Lait entier standard. (3.5 % de m. g.) past.
Standardisierte Vollmilch UHT (3.5% Fett)	11 109	10 836	-2.5	91 949	94 453	2.7	Lait entier standard. (3.5 % de m. g.) UHT
Teilentrahmte Milch past.	4 332	4 203	-3.0	33 927	33 229	-2.1	Lait partiellement écrémé past.
Teilentrahmte Milch UHT	9 881	7 893	-20.1	75 905	73 248	-3.5	Lait partiellement écrémé UHT
Trinkmagermilch past.	33	205	...	233	2 354	...	Lait écrémé past.
Trinkmagermilch UHT	603	629	4.3	4 326	4 423	2.2	Lait écrémé UHT

TSM Treuhand GmbH

TSM Fiduciaire Sàrl

Produktion von Konsummilch nach Verarbeitungsart

Production de lait de consommation selon le type de traitement

Helle Linien: 12-Monats-Mittel (Trend) ~ Lignes claires : Moyenne sur douze mois (tendance)

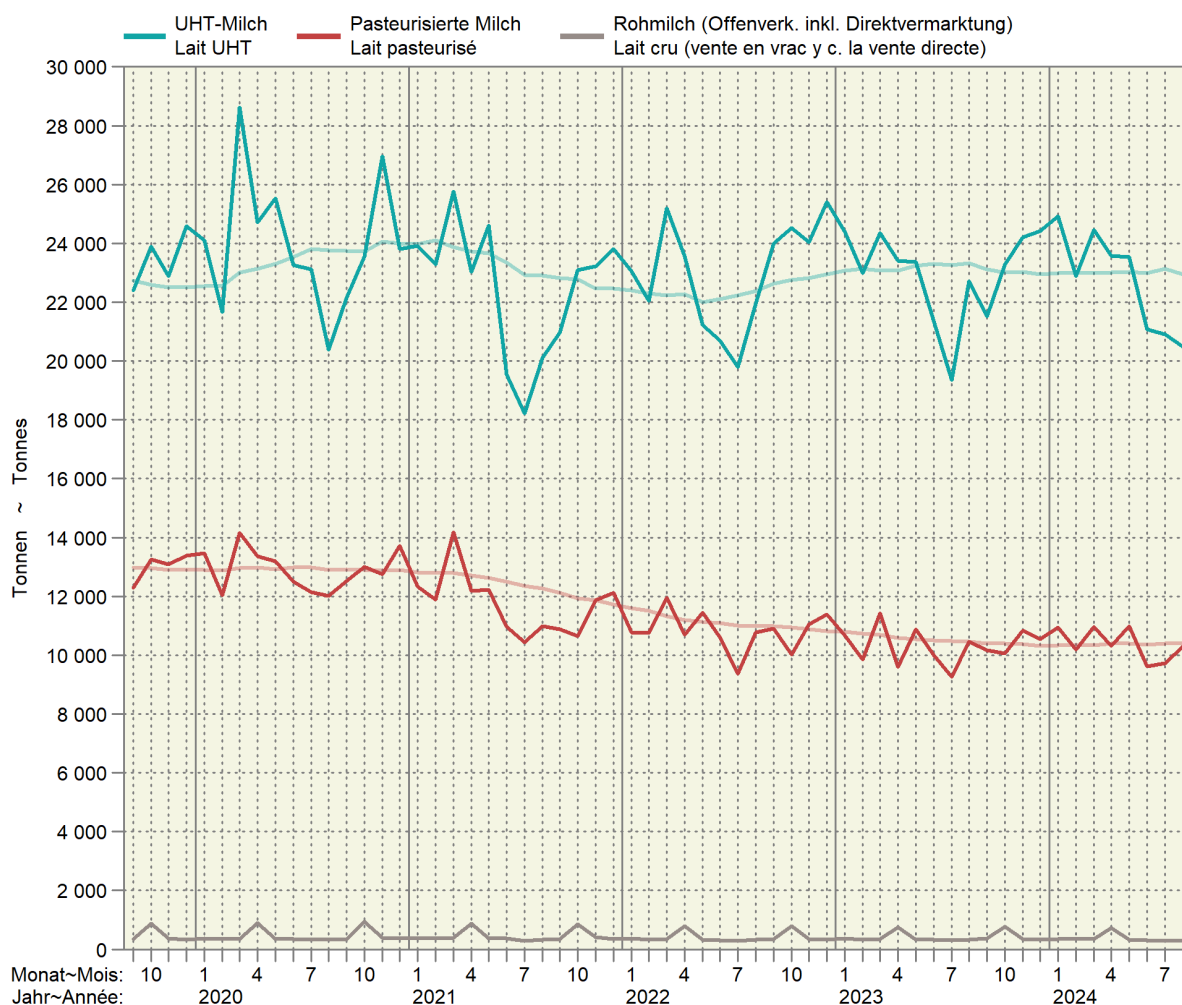

3.4 Produktion von Käse Production de fromage

Sortiert nach Vorjahresmengen; in Tonnen reifem Käse ~ Trié selon les quantités de l'année précédente ; en tonnes de fromage affiné

Produkt	August			Januar - August			Produit
	Août			Janvier - août			
	2023	2024	%	2023	2024	%	
Frischkäse	5 282	5 308	0.5	41 817	42 999	2.8	Fromage frais
Mozzarella	2 303	1 996	-13.3	17 569	17 354	-1.2	Mozzarella
Quark	1 668	1 734	4.0	12 858	13 648	6.1	Séré
Übrige	1 311	1 578	20.4	11 389	11 995	5.3	Autres
Weichkäse	527	484	-8.2	3 665	3 657	-0.2	Fromage à pâte molle
Weisseschimmelkäse	195	174	-10.8	1 408	1 391	-1.2	Fromage à croûte fleurie
Tomme	170	165	-2.9	1 337	1 346	0.7	Tomme
Vacherin Mont-d'Or AOP	54	53	-1.9	134	139	3.7	Vacherin Mont-d'Or AOP
Blau-, Grünschimmelkäse	4	3	-25.0	21	25	19.0	Fromage à pâte molle persillée
Anderer Weichkäse	105	90	-14.3	767	760	-0.9	Autres fromages à pâte molle
Mager, viertelfett	1	1	-	8	9	12.5	Maigre, quart-gras
Halb- bis vollfett	82	64	-22.0	578	561	-2.9	Demi-gras à gras
Überfett	22	25	13.6	181	190	5.0	Crème
Halbhartkäse	5 567	5 717	2.7	43 391	47 133	8.6	Fromage à pâte mi-dure
Schweizer Raclettekäse	1 653	1 492	-9.7	11 072	11 271	1.8	Raclette Suisse
Appenzeller ®	743	706	-5.0	5 166	5 623	8.8	Appenzeller ®
Tête de Moine AOP	308	313	1.6	1 949	2 055	5.4	Tête de Moine AOP
Vacherin Fribourgeois AOP	307	319	3.9	1 767	1 893	7.1	Vacherin Fribourgeois AOP
Walliser Raclettekäse AOP / Walliser Käse	86	85	-1.2	1 502	1 502	-	Raclette du Valais AOP / Fromage du Valais
Tilsiter	170	175	2.9	1 422	1 514	6.5	Tilsit
Bergkäse halbhart	141	121	-14.2	1 552	1 560	0.5	Fromage de montagne à pâte mi-dure
Alpkäse halbhart	153	103	-32.7	286	242	-15.4	Fromage d'alpage à pâte mi-dure
Bündner Bergkäse	22	13	-40.9	567	548	-3.4	Fromage de montagne des Grisons
Mutschli	69	57	-17.4	444	429	-3.4	Mutschli
Jurakäse	36	33	-8.3	426	394	-7.5	Fromage du Jura
St. Paulin Suisse	18	17	-5.6	144	128	-11.1	St. Paulin Suisse
Kaltgereifte Käse	8	3	-62.5	185	94	-49.2	Fromage affiné à froid
Halbhartkäse mit Schimmelbildung	7	8	14.3	107	116	8.4	Fromage à pâte mi-dure persillée
Schweizer Edamer	1	2	...	18	14	-22.2	Edam suisse
Winzerkäse	-	2	...	14	13	-7.1	Fromage des vigneron
Anderer Halbhartkäse	1 311	1 481	13.0	11 989	12 941	7.9	Autres fromages à pâte mi-dure
Mager, viertelfett	22	29	31.8	397	382	-3.8	Maigre, quart-gras
Halb- bis vollfett	797	877	10.0	7 246	7 425	2.5	Demi-gras à gras
Überfett	492	575	16.9	4 346	5 134	18.1	Crème
Industrieware	494	727	47.2	4 238	6 265	47.8	Fromage industriel
Conveniencekäse	39	61	56.4	543	537	-1.1	Fromage semi-préparé
Hartkäse	4 166	4 249	2.0	39 797	38 895	-2.3	Fromage à pâte dure
Le Gruyère AOP	1 993	2 130	6.9	20 451	20 170	-1.4	Le Gruyère AOP
Emmentaler AOP	1 067	1 032	-3.3	9 230	8 403	-9.0	Emmentaler AOP
Switzerland Swiss	449	360	-19.8	4 307	4 199	-2.5	Switzerland Swiss
Alpkäse hart	174	143	-17.8	260	229	-11.9	Fromage d'alpage à pâte dure
Anderer Hartkäse	483	584	20.9	5 550	5 894	6.2	Autres fromages à pâte dure
Mager, viertelfett	69	213	...	1 587	2 165	36.4	Maigre, quart-gras
Halb- bis vollfett	396	364	-8.1	3 856	3 655	-5.2	Demi-gras à gras
Überfett	18	7	-61.1	107	74	-30.8	Crème
Extrahartkäse (Sbrinz)	85	92	8.2	1 040	1 057	1.6	Fromage à pâte extra-dure (Sbrinz)
Spezialprodukte	144	123	-14.6	1 205	1 105	-8.3	Produits spéciaux
Reiner Ziegenkäse	87	81	-6.9	725	695	-4.1	Fromage pur chèvre
Reiner Schafkäse	23	21	-8.7	290	265	-8.6	Fromage pur brebis
Reiner Büffelkäse	34	21	-38.2	188	144	-23.4	Fromage pur buffle
Total	15 772	15 974	1.3	130 914	134 848	3.0	Total

3.5 Produktion von Konsumrahm Production de crème de consommation

In Tonnen ~ En tonnes

Produkt	August			Januar - August			Produit
	Août			Janvier - août			
	2023	2024	%	2023	2024	%	
Konsumrahmproduktion	4 981	4 693	-5.8	42 792	42 611	-0.4	Prod. de crème de consommation
Doppelrahm	68	73	7.4	531	556	4.7	Double-crème
Vollrahm, 35 % Fett	2 532	2 482	-2.0	22 657	22 489	-0.7	Crème entière, 35 % de m. g.
Halbrahm	1 109	1 013	-8.7	8 613	8 932	3.7	Demi-crème
Kaffeerahm	1 272	1 125	-11.6	10 991	10 634	-3.2	Crème à café

TSM Treuhand GmbH

TSM Fiduciaire Sàrl

3.6 Produktion, Aussenhandel, Lager und Verkäufe von Butter Production, commerce extérieur, stocks et ventes de beurre

In Tonnen ~ En tonnes

Produkt	August			Januar - August			Produit
	Août			Janvier - août			
	2023	2024	%	2023	2024	%	
Butterproduktion	2 457	2 247	-8.5	27 233	28 134	3.3	Production de beurre
Buttereinfuhr ¹	580	190	-67.3	4 823	1 355	-71.9	Importations de beurre ¹
Butterausfuhr ¹	2	1	-65.9	13	5	-65.3	Exportations de beurre ¹
Tiefkühlager am Monatsende	4 632	7 718	66.6				Stocks de beurre congelé à la fin du mois
Verkäufe ²	2 849	2 794	-1.9	23 495	24 002	2.2	Ventes ²

¹ Zolltarifnummern 405.0011 bis 405.9090² Verkäufe des Grosshandels; die Angaben wurden umgerechnet in Butter mit 82 % Fett.¹ Numéros de tarif douanier 405.0011 à 405.9090² Vente du commerce de gros ; les indications ont été converties en beurre avec 82 % de graisse.Branchenorganisation Butter (BO Butter);
Bundesamt für Zoll und Grenzsicherheit (BAZG)Organisation sectorielle pour le beurre (OS Beurre);
Office fédéral de la douane et de la sécurité des frontières (OFDF)

3.7 Fett- und Eiweissgehalt der Verkehrsmilch Teneur en matière grasse et protéines du lait commercialisé

Mediane der Gewichtsprozent ~ Médiane des poids en pour cent

Jahre	Jan	Feb	Mrz	Apr	Mai	Jun	Jul	Aug	Sep	Okt	Nov	Dez	Jahresmittel
Années	Jan	Fév	Mar	Avr	Mai	Jun	Jul	Aoû	Sep	Oct	Nov	Déc	Moyenne annuelle
Fettgehalt in % ~ Teneur en matière grasse en %													
2022	4.25	4.22	4.21	4.16	4.05	4.06	4.00	4.03	4.12	4.12	4.16	4.30	4.14
2023	4.24	4.26	4.21	4.17	4.12	4.06	4.05	4.06	4.07	4.11	4.26	4.33	4.16
2024	4.28	4.18	4.17	4.13	4.06	4.06	4.03	3.99					
Eiweissgehalt in % ~ Teneur en protéines en %													
2022	3.40	3.37	3.35	3.34	3.32	3.24	3.23	3.27	3.41	3.46	3.46	3.49	3.36
2023	3.43	3.49	3.38	3.38	3.36	3.27	3.24	3.28	3.34	3.43	3.48	3.47	3.38
2024	3.42	3.35	3.36	3.35	3.35	3.29	3.26	3.27					

Suisselab AG Zollikofen; TSM Treuhand GmbH

Suisselab SA Zollikofen ; TSM Fiduciaire Sàrl

Fett- und Eiweissgehalt der Verkehrsmilch Teneur en matière grasse et en protéines du lait commercialisé

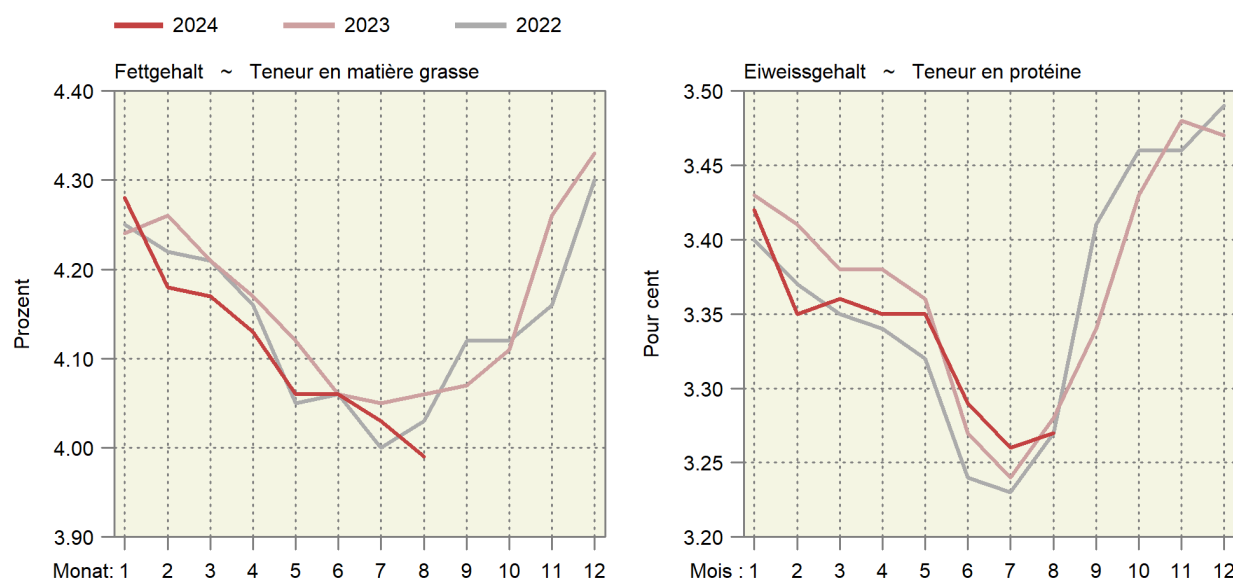

3.8 Qualitätskontrolle der Milch Contrôle de la qualité du lait

Monate	Anzahl Proben ¹		Proben ohne Beanstandungen, in % ~ Épreuves sans réclamations, en %					
Mois	Nombre d'épreuves ¹		Keimzahl		Somatische Zellen		Hemmstoffe	
	2023	2024	Nombre de germes		Cellules somatiques		Subst. inhibitrices	
			2023	2024	2023	2024	2023	2024
Jan ~ Jan	33 219	32 362	99.40	99.43	97.95	98.18	99.90	99.94
Feb ~ Fév	33 195	32 366	99.42	99.43	98.41	98.31	99.93	99.91
Mrz ~ Mar	33 036	32 281	99.46	99.45	98.41	98.34	99.93	99.93
Apr ~ Avr	33 130	32 425	99.44	99.45	98.15	97.84	99.94	99.95
Mai ~ Mai	32 856	31 803	99.06	99.31	95.71	97.72	99.96	99.96
Jun ~ Jun	30 207	29 520	99.07	99.02	93.97	96.46	99.89	99.96
Jul ~ Jul	29 108	28 019	99.16	98.90	92.09	94.42	99.84	99.94
Aug ~ Aoû	29 146	28 306	99.09	99.01	95.18	94.02	99.91	99.91
Sep ~ Sep	30 638		99.10		95.24		99.87	
Okt ~ Oct	32 192		99.26		96.42		99.89	
Nov ~ Nov	32 546		99.49		97.35		99.91	
Dez ~ Déc	32 268		99.43		97.86		99.93	

¹ Auf Keimzahl geprüfte Proben. Die Anzahl der auf Zellzahlen geprüften Proben bewegt sich in einem ähnlichen Bereich.

¹ Total des échantillons contrôlés pour la charge en germes. Le nombre des échantillons pour le contrôle du nombre de cellules est d'une grandeur comparable.

Suisselab AG Zollikofen; TSM Treuhand GmbH

Suisselab SA Zollikofen ; TSM Fiduciaire Sàrl

4. Viehwirtschaft ~ Production animale

Im September nahmen die Bestandeszahlen beim Rindvieh gegenüber dem Vorjahr sowohl insgesamt als auch bei den Milchkühen und den anderen Kühen erneut leicht zu (Tabelle 4.1). Die Schlachtungen von Gross- und Kleinvieh lagen im September generell leicht höher als im Vorjahr (Tabelle 4.4). Bei den Ziegen waren die Schlachtungen fast gleich hoch, bei den Schweinen betrug die Zunahme nur 1%. Die Inlandproduktion von Fleisch hat im September gegenüber dem Vorjahr zugenommen: Rindfleisch +4,9%, Kalbfleisch +3,2%, Schweinefleisch +1,5% und Schaffleisch +4,2% (Tabelle 4.7). Die Produktion von Geflügelfleisch wurde im September um 2,8% gesteigert und kumuliert um 5,6% (Tabelle 4.9). Auch die Eierproduktion war im September weiter auf Wachstumskurs mit 4,4% gegenüber dem Vorjahr und +2,8% kumuliert (Tabelle 4.10). Weiterhin nehmen die Importe von Eiern relativ betrachtet noch stärker zu.

En septembre, les effectifs de bovins ont de nouveau légèrement augmenté par rapport à l'année précédente, tant globalement que pour les vaches laitières et les autres vaches (tableau 4.1). En septembre, les abattages de gros et de petit bétail étaient en général légèrement supérieurs à ceux de l'année précédente (tableau 4.4). Pour les chèvres, les abattages ont été presque aussi élevés, tandis que pour les porcs, l'augmentation n'a été que de 1%. La production indigène de viande a augmenté en septembre par rapport à l'année précédente : Viande de bœuf +4,9%, viande de veau +3,2%, viande de porc +1,5% et viande de mouton +4,2% (tableau 4.7). La production de viande de volaille a augmenté de 2,8% en septembre et de 5,6% en cumulé (tableau 4.9). La production d'œufs a également poursuivi sa croissance en septembre, avec 4,4% par rapport à l'année précédente et +2,8% en cumulé (tableau 4.10). Par ailleurs, les importations d'œufs augmentent encore plus fortement en termes relatifs.

Tierische Produktion als 12-Monats-Summe
 Production animale cumulée sur 12 mois

Rechts oben: Änderung in Prozent im letzten Monat gegenüber dem Vorjahresmonat
 En haut à droite : changement en pour cent dans le dernier mois par rapport au mois de l'année précédente

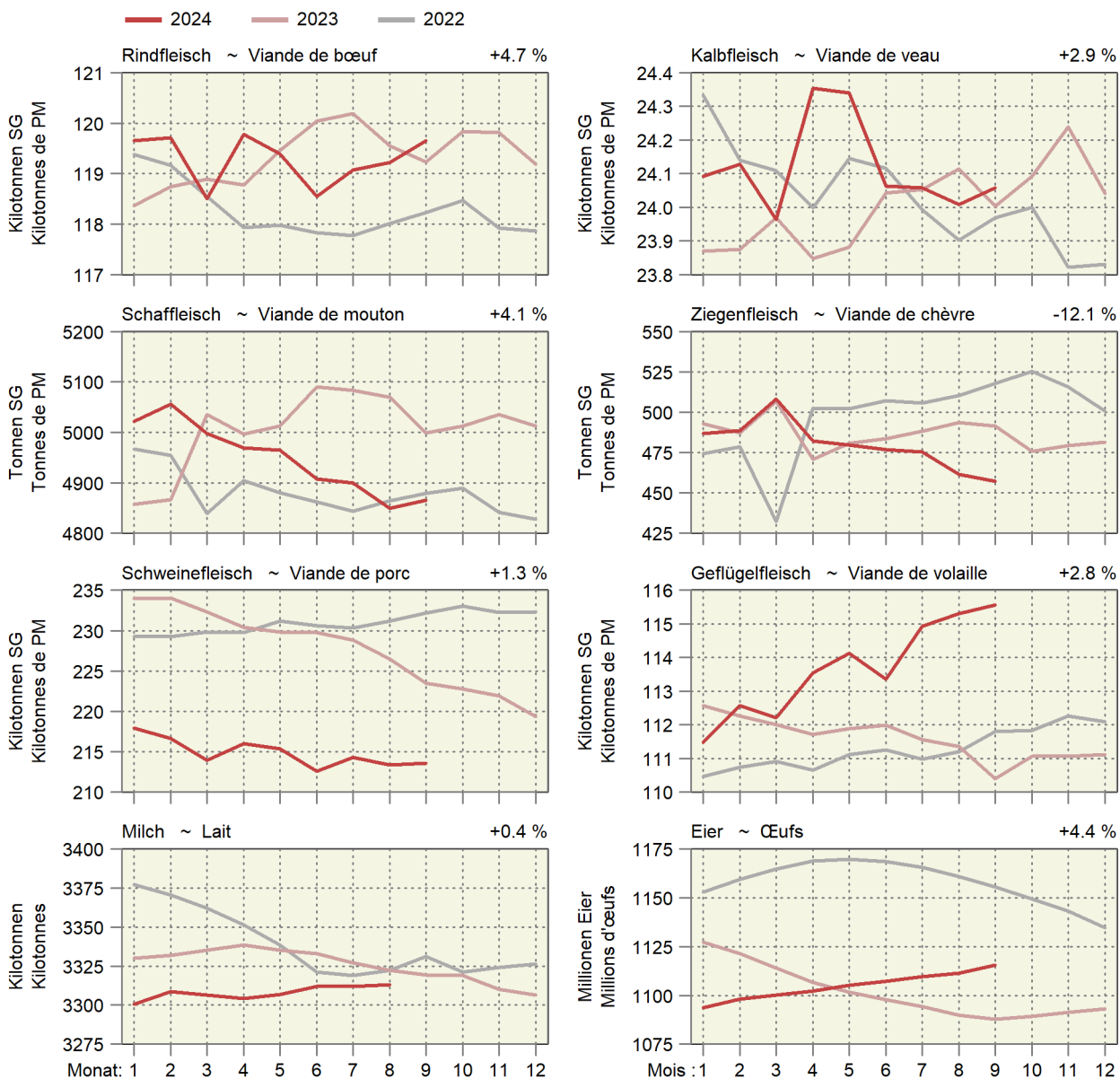

4.1 Angaben aus der Tierverkehrsdatenbank für Rindvieh Indications de la banque de données sur le trafic des animaux pour bovins

Bestand am Monatsende. Aufgrund der frühen Auswertung werden nicht alle Geburten erfasst. Dadurch wird auch der Kuhbestand etwas zu tief geschätzt.
Effectif à la fin du mois. Suite à l'évaluation précoce des données, les vêlages ne sont pas enregistrés complètement. Par conséquent, l'effectif des vaches est légèrement trop petit.

Jahr	Monat	Gesamtbestand				Geburten	Linearer Trend in Tieren pro Tag		
Année	Mois	Effectif total				Naissances	Trend linéaire en animaux par jour		
		Total	Kühe ¹	Milchkühe	Andere Kühe		Gesamtbestand	Milchkühe	Andere Kühe
		Total	Vaches ¹	Vaches laitières	Autres vaches		Effectif total	Vaches laitières	Autres vaches
2022	Sep	1 491 711	663 702	526 405	137 297	64 209	10	-18	6
	Oct	1 513 489	669 130	530 504	138 626	69 922	11	-21	6
	Nov	1 520 812	670 709	531 042	139 667	72 350	16	-22	7
	Déc	1 531 939	674 968	534 325	140 643	66 403	22	-24	8
2023	Jan	1 535 434	675 960	534 904	141 056	63 836	13	-26	7
	Feb	1 534 375	675 347	533 886	141 461	54 491	5	-29	7
	Mrz	1 528 324	672 860	531 257	141 603	55 949	1	-30	7
	Apr	1 524 064	670 261	528 097	142 164	45 081	17	-28	9
	Mai	1 495 877	662 709	521 647	141 062	39 758	-12	-31	9
	Jun	1 491 249	660 676	518 453	142 223	40 157	0	-31	13
	Jul	1 485 098	656 998	514 496	142 502	43 444	-6	-32	14
	Aug	1 486 602	655 782	512 681	143 101	52 987	-3	-27	16
	Sep	1 491 694	660 430	516 820	143 610	61 335	-0	-26	17
	Okt	1 513 788	667 832	521 902	145 930	75 917	1	-24	20
	Nov	1 518 905	670 293	523 816	146 477	69 955	-5	-20	19
	Dez	1 533 570	675 827	528 413	147 414	65 266	4	-16	19
2024	Jan	1 534 708	676 888	529 080	147 808	65 543	-2	-16	18
	Fév	1 537 313	678 151	530 830	147 321	58 453	8	-8	16
	Mar	1 533 079	676 244	528 749	147 495	53 469	13	-7	16
	Avr	1 519 980	672 478	525 372	147 106	47 210	-11	-7	14
	Mai	1 500 945	666 841	520 745	146 096	43 074	14	-2	14
	Jun	1 489 398	662 753	517 223	145 530	34 384	-5	-3	9
	Jul	1 484 767	659 642	514 049	145 593	42 154	-1	-1	8
	Aoû	1 489 689	659 759	513 962	145 797	55 285	8	4	7
	Sep	1 498 519	664 105	518 216	145 889	69 104	19	4	6

¹ Bestand der weiblichen Tiere mit mindestens einer gemeldeten Geburt, am Monatsende

¹ Effectif des animaux femelles avec au moins un vêlage, à la fin du mois

Kuhbestand Effectif de vaches

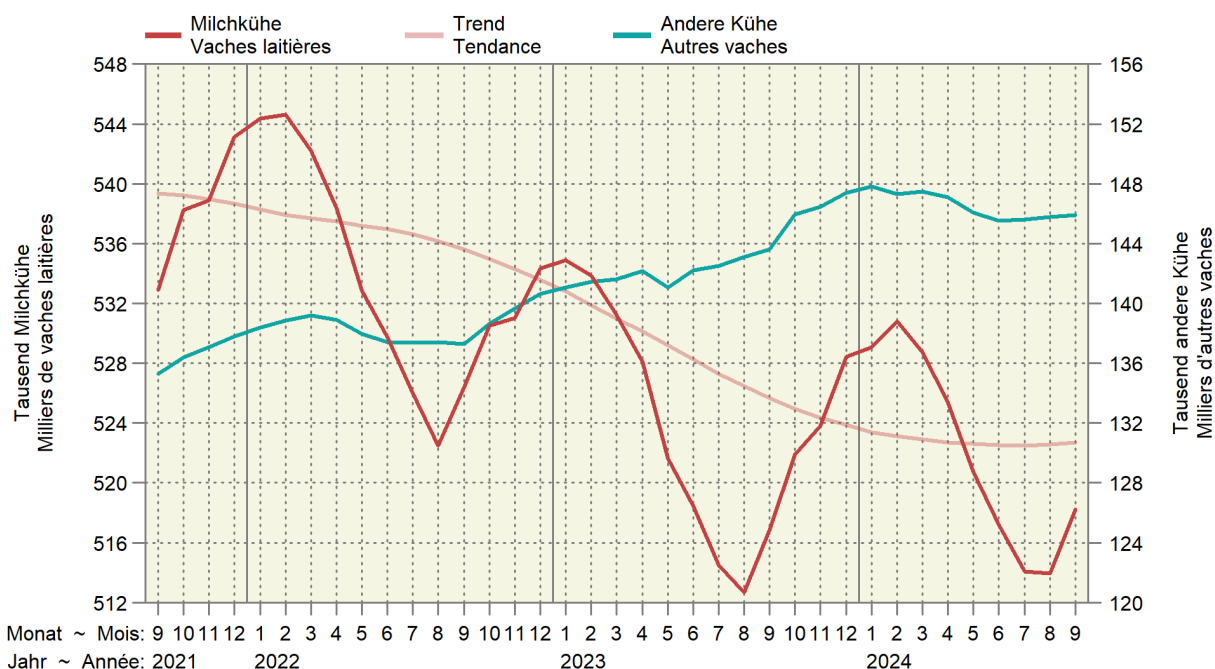

4.2 Rindviehbestand nach Alter und Geschlecht Effectif bovin selon âge et sexe

Bestand am Monatsende; Anzahl Geburten nach Meldemonat
Effectif à la fin du mois ; nombre de naissances selon le mois de la déclaration

Jahr	Monat	Alter ~ Âge								Total
Année	Mois	≤ 1 Jahr ~ ≤ 1 an		1 - 2 Jahre ~ 1 - 2 ans		2 - 3 Jahre ~ 2 - 3 ans		> 3 Jahre ~ > 3 ans		
		Männlich	Weiblich	Mâles	Femelles	Männlich	Weiblich	Mâles	Femelles	
2022	Sep	195 359	291 485	31 533	213 784	4 795	164 106	4 187	586 462	1 491 711
	Oct	202 025	293 927	34 653	217 613	5 061	165 960	4 270	589 980	1 513 489
	Nov	205 554	294 988	35 843	218 935	5 207	166 488	4 241	589 556	1 520 812
	Déc	208 180	295 821	37 495	221 334	5 416	167 699	4 282	591 712	1 531 939
2023	Jan	208 498	296 059	38 254	222 219	5 510	169 684	4 307	590 903	1 535 434
	Feb	206 686	294 821	39 053	222 396	5 503	170 918	4 374	590 624	1 534 375
	Mrz	202 788	294 131	38 704	222 551	5 374	171 102	4 412	589 262	1 528 324
	Apr	201 183	294 412	37 484	222 593	5 357	171 209	4 457	587 369	1 524 064
	Mai	193 004	288 627	34 569	219 481	4 992	168 838	4 406	581 960	1 495 877
	Jun	190 679	290 011	31 576	219 854	4 823	169 491	4 356	580 459	1 491 249
	Jul	188 732	289 162	30 389	218 479	4 758	169 960	4 375	579 243	1 485 098
	Aug	189 101	288 520	30 600	218 227	4 827	171 027	4 420	579 880	1 486 602
	Sep	192 901	289 553	32 260	215 033	4 953	170 518	4 484	581 992	1 491 694
	Okt	200 673	291 960	35 054	217 821	5 211	173 049	4 510	585 510	1 513 788
	Nov	203 020	291 554	35 690	218 465	5 278	173 775	4 512	586 611	1 518 905
	Dez	207 700	293 170	37 552	219 967	5 459	174 927	4 596	590 199	1 533 570
2024	Jan	208 063	294 535	37 490	219 901	5 382	174 550	4 534	590 253	1 534 708
	Fév	207 967	295 551	38 305	219 847	5 311	174 442	4 536	591 354	1 537 313
	Mar	205 181	294 589	38 275	219 689	5 346	174 078	4 602	591 319	1 533 079
	Avr	200 808	293 271	35 776	218 440	5 179	173 275	4 582	588 649	1 519 980
	Mai	195 275	291 002	33 133	215 537	5 069	172 774	4 473	583 682	1 500 945
	Jun	190 972	288 081	31 209	215 337	4 936	172 770	4 421	581 672	1 489 398
	Jul	189 120	288 000	30 246	214 821	4 878	172 186	4 414	581 102	1 484 767
	Aoû	191 705	290 709	30 222	214 062	4 923	172 242	4 450	581 376	1 489 689
	Sep	197 148	292 947	32 116	212 610	5 090	171 031	4 461	583 116	1 498 519

Identitas AG, Tierverkehrsdatenbank

Identitas AG, banque de données sur le trafic des animaux

Entwicklung der Bestände weiblicher Tiere nach Altersklasse Évolution des effectifs des femelles par classe d'âge

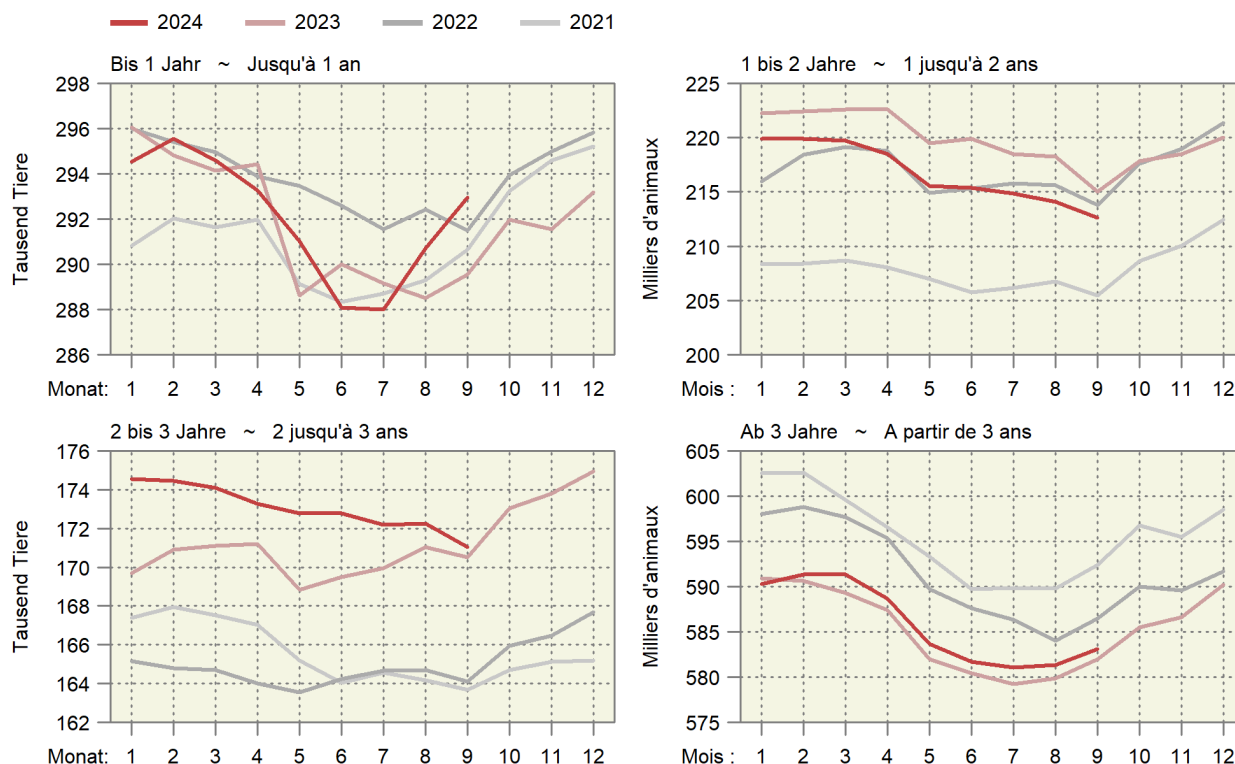

4.3 Schlachtviehmärkte der Proviande Marchés du bétail de boucherie de Proviande

Anzahl Märkte und aufgeführte Tiere
Nombre de marchés et d'animaux amenés

Jahre	Monate	Rindvieh (Grossvieh) Bovins (gros bétail)		Schafe Moutons	
		Märkte	Auffuhr	Märkte	Auffuhr
Années	Mois	Marchés	Amenée	Marchés	Amenée
2023	Januar ~ Janvier	55	4 854	22	4 336
	Februar ~ Février	50	4 319	26	5 805
	März ~ Mars	55	4 697	34	8 583
	April ~ Avril	49	4 184	23	5 044
	Mai ~ Mai	57	5 123	26	6 176
	Juni ~ Juin	46	3 477	19	5 293
	Juli ~ Juillet	47	3 957	7	1 954
	August ~ Août	50	4 629	25	4 642
	September ~ Septembre	51	4 331	32	6 935
	Oktober ~ Octobre	63	6 439	32	6 980
	November ~ Novembre	58	5 825	24	4 922
	Dezember ~ Décembre	42	3 436	18	4 174
Total		623	55 271	288	64 844
2024	Januar ~ Janvier	57	5 255	23	4 608
	Februar ~ Février	50	4 393	24	4 748
	März ~ Mars	51	4 349	28	7 719
	April ~ Avril	59	4 927	26	5 767
	Mai ~ Mai	52	4 421	21	4 474
	Juni ~ Juin	47	3 620	21	4 530
	Juli ~ Juillet	49	4 274	7	1 228
	August ~ Août	50	4 749	19	3 884
	September ~ Septembre	59	4 620	39	8 975

Proviande

Proviande

Auffuhren auf den Schlachtviehmärkten der Proviande

Animaux amenés aux marchés de Proviande

Anzahl Tiere nach Jahr und Woche ~ Nombre d'animaux par année et semaine

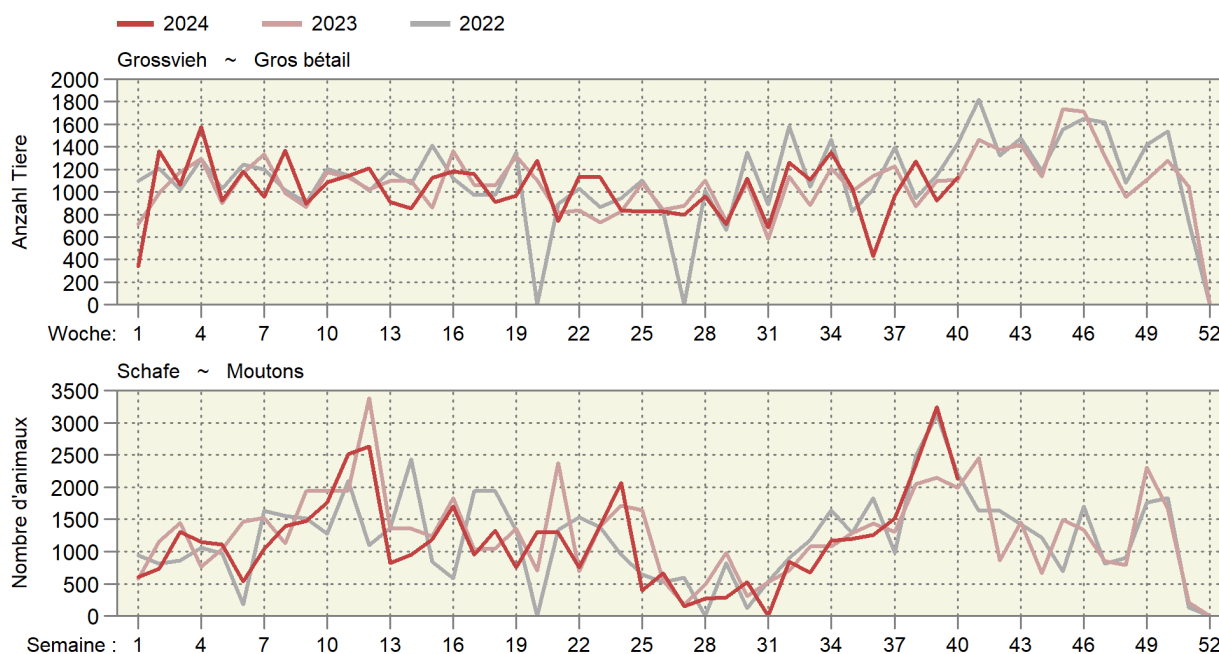

4.4 Provisorische Schlachtviehstatistik des inländischen Gross- und Kleinviehs Statistique provisoire du gros et petit bétail de boucherie indigène

Ohne Hofschlachtungen in Stück; geniessbar und ungeniessbar
Sans abattages à la ferme, en pièces; propres ou impropres à la consommation

Monate	Stiere ¹		Ochsen		Rinder		Kühe		Kälber	
Mois	Taureaux ¹		Bœufs		Génisses		Vaches		Veaux	
	2023	2024	2023	2024	2023	2024	2023	2024	2023	2024
Jan	9 346	9 129	4 420	4 808	8 743	9 177	14 425	15 397	15 686	16 506
Feb	8 437	8 146	3 910	4 550	8 152	8 077	12 475	12 608	15 969	16 367
Mrz	9 716	8 435	4 871	4 565	9 060	8 021	12 571	11 435	19 756	18 245
Apr	8 436	9 789	3 712	4 458	7 313	8 555	10 265	11 382	16 193	18 936
Mai	9 515	9 139	4 393	4 501	8 654	8 187	11 181	10 950	17 849	17 647
Jun	9 095	8 089	4 290	4 004	7 731	7 115	10 089	9 181	17 406	15 112
Jul	7 700	8 063	3 701	4 004	6 991	7 238	10 938	11 924	13 850	13 776
Aug	8 252	8 310	3 975	3 766	7 229	6 913	12 299	13 353	14 753	14 302
Sep	7 845	8 180	3 824	3 872	7 186	7 355	12 639	13 611	13 217	13 679
Okt	9 093		4 386		8 949		16 171		13 672	
Nov	10 115		5 881		11 698		16 337		16 264	
Dez	7 981		3 864		7 845		11 926		15 156	
Jahr	105 531		51 227		99 551		151 316		189 771	
Jan - Sep	78 342	77 280	37 096	38 528	71 059	70 638	106 882	109 841	144 679	144 570
	Schweine		Schafe		Ziegen		Equiden		Junges Bankvieh ²	
	Porcs		Moutons		Chèvres		Équidés		Jeune bétail d'étaal ²	
	2023	2024	2023	2024	2023	2024	2023	2024	2023	2024
Jan	226 705	215 678	16 959	17 607	1 264	1 324	116	114	6 728	6 992
Fév	198 143	186 035	16 183	17 770	1 910	2 075	67	70	5 771	6 246
Mar	211 288	181 577	29 222	27 085	8 539	11 371	65	77	6 424	5 878
Avr	173 325	194 812	19 091	18 015	7 875	4 401	51	73	4 954	5 829
Mai	204 437	196 103	18 516	18 127	5 667	4 633	62	62	5 852	6 214
Jun	205 528	174 083	20 059	17 612	3 040	2 779	51	45	6 385	5 660
Jul	194 832	212 056	13 693	13 344	1 516	1 492	45	40	5 964	6 642
Aoû	202 912	192 175	17 124	14 824	1 990	1 728	56	54	6 861	6 533
Sep	197 300	199 321	20 027	20 304	2 407	2 400	57	61	6 221	6 716
Oct	212 876		22 107		3 401		203		7 088	
Nov	210 264		21 333		3 197		235		8 257	
Déc	195 371		20 907		1 957		100		6 026	
Année	2 432 981		235 221		42 763		1 108		76 531	
Jan - Sep	1 814 470	1 751 840	170 874	164 688	34 208	32 203	570	596	55 160	56 710
	Älteres Bankvieh ³		Grosses Rindvieh		Männliche Kälber		Weibliche Kälber		Schlachtsauen	
	Bétail d'étaal plus âgé ³		Gros bétail bovin		Veaux mâles		Veaux femelles		Truies de réforme	
	2023	2024	2023	2024	2023	2024	2023	2024	2023	2024
Jan	15 781	16 122	36 934	38 511	9 973	10 605	5 713	5 901	1 457	1 697
Feb	14 728	14 527	32 974	33 381	10 798	10 646	5 171	5 721	1 090	1 339
Mrz	17 223	15 143	36 218	32 456	13 323	11 783	6 433	6 462	1 390	1 104
Apr	14 507	16 973	29 726	34 184	10 616	12 325	5 577	6 611	1 242	1 499
Mai	16 710	15 613	33 743	32 777	11 671	11 210	6 178	6 437	1 272	1 167
Jun	14 731	13 548	31 205	28 389	11 270	9 514	6 136	5 598	1 075	1 176
Jul	12 428	12 663	29 330	31 229	8 789	8 504	5 061	5 272	1 182	1 385
Aug	12 595	12 456	31 755	32 342	9 104	8 650	5 649	5 652	1 493	1 221
Sep	12 634	12 691	31 494	33 018	8 082	8 221	5 135	5 458	1 331	1 379
Okt	15 340		38 599		8 265		5 407		1 570	
Nov	19 437		44 031		9 911		6 353		1 592	
Dez	13 664		31 616		9 066		6 090		1 190	
Jahr	179 778		407 625		120 868		68 903		15 884	
Jan - Sep	131 337	129 736	293 379	296 287	93 626	91 458	51 053	53 112	11 532	11 967

¹ Inklusive alte Stiere (Kategorie MA)

² 8 bis 12 Monate alt

³ Älter als 12 Monate

¹ Y inclus les vieux taureaux (catégorie MA)

² Agés de 8 à 12 mois

³ Agés de plus de 12 mois

Inländische Schlachtungen nach Monat, in tausend Schlachtungen
 Abattages indigènes par mois, en milliers d'abattages
 In thousand slaughterings ~ En milliers d'abattages

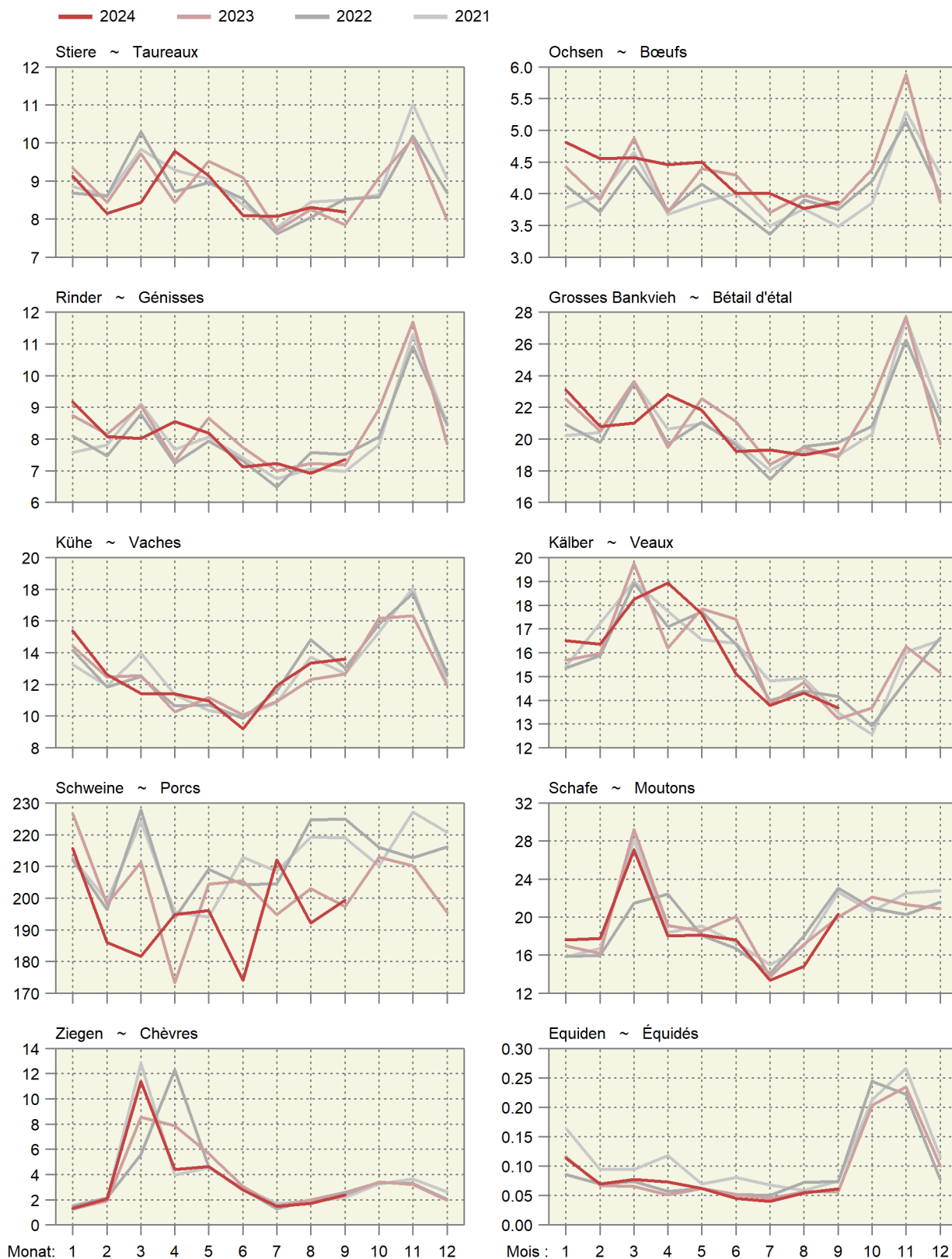

Inländische Schlachtungen über 12 Monate kumuliert
 Abattages indigènes cumulés sur 12 mois
 In tausend Schlachtungen ~ En milliers d'abattages

— 2024 — 2023 — 2022 — 2021

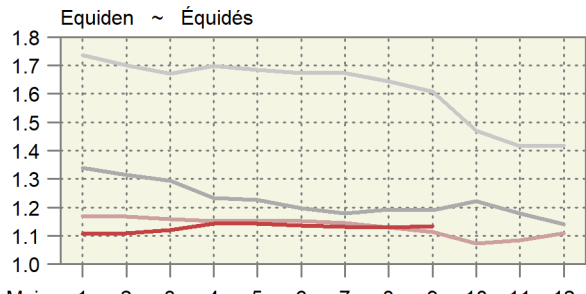
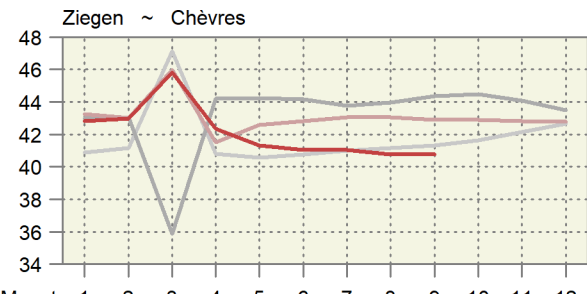
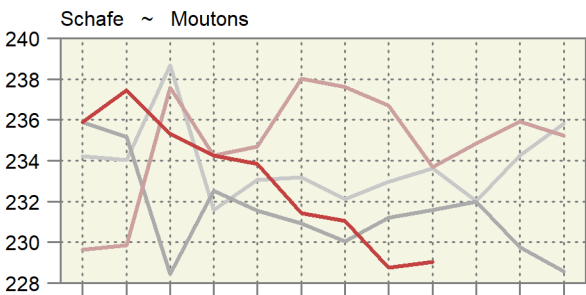
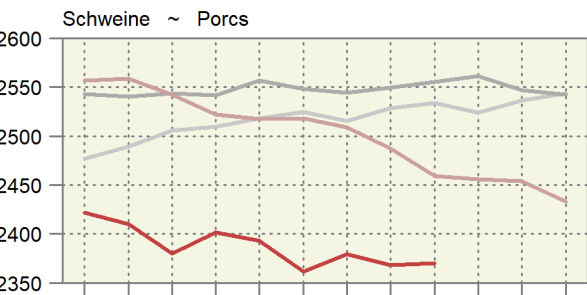
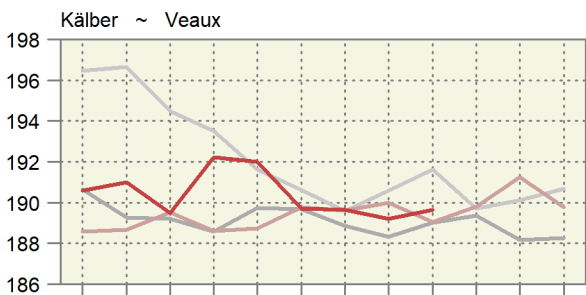
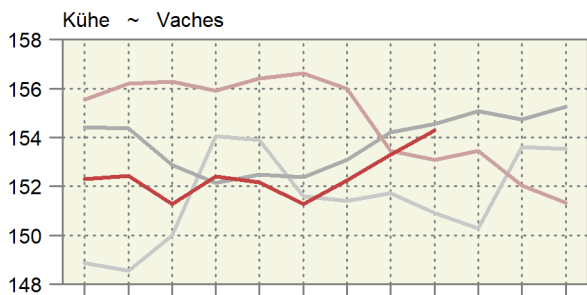
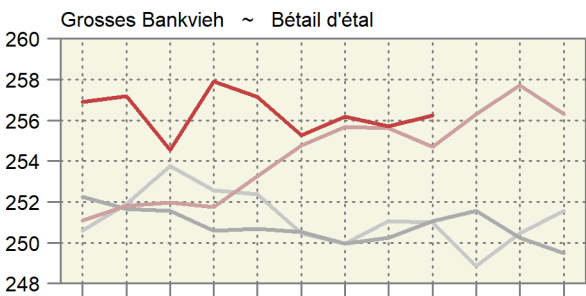
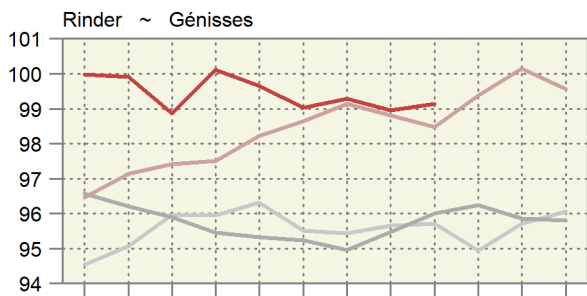
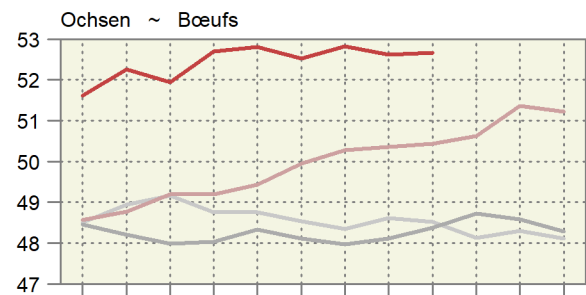
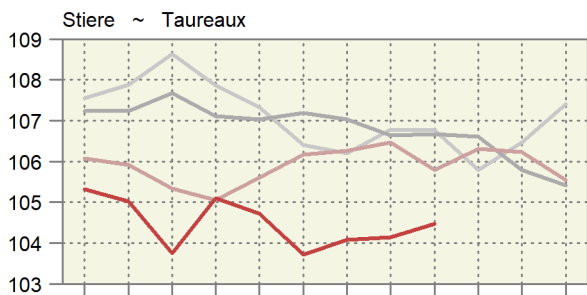

Monat: 1 2 3 4 5 6 7 8 9 10 11 12

Mois : 1 2 3 4 5 6 7 8 9 10 11 12

4.5 Durchschnittsgewichte der Schlachtkörper inländischer Schlachttiere Poids moyens des carcasses du bétail de boucherie indigène

Kilogramm Schlachtgewicht je Tier ~ Kilogramme de poids mort par animal

Jahre	Monate	Stiere	Ochsen	Rinder	Kühe	Kälber	Schweine	Schafe	Ziegen
Années	Mois	Taureaux	Bœufs	Génisses	Vaches	Veaux	Porcs	Moutons	Chèvres
2021	Jan	300.4	261.8	268.1	320.3	127.4	91.5	21.5	10.1
	Fév	300.4	266.0	270.2	322.2	128.2	90.6	21.5	11.7
	Mar	301.8	268.5	271.9	324.8	129.6	90.2	20.6	8.0
	Avr	305.2	271.6	272.3	324.3	131.2	90.4	21.7	9.4
	Mai	304.6	270.6	271.2	322.7	130.5	89.9	21.7	9.9
	Jun	303.8	266.7	265.1	321.4	128.6	89.6	21.4	8.6
	Jul	303.5	267.4	266.9	315.2	128.5	89.1	21.0	10.9
	Aoû	302.2	261.7	265.3	310.6	129.4	89.6	20.9	13.1
	Sep	299.4	258.4	264.3	305.0	128.4	90.0	20.5	14.7
	Oct	298.1	255.7	262.9	304.6	126.4	90.4	21.0	15.0
	Nov	297.7	254.4	264.3	306.6	124.5	90.9	21.2	15.3
	Déc	296.2	254.3	263.8	309.7	121.3	90.1	20.6	14.6
2022	Jan	301.2	257.9	266.6	316.7	124.4	91.1	21.4	15.3
	Feb	302.6	264.4	268.7	319.9	126.9	91.6	21.6	13.2
	Mrz	302.8	264.5	267.7	318.6	128.6	91.4	21.7	10.1
	Apr	305.0	266.7	268.8	319.1	129.6	90.9	20.7	8.7
	Mai	305.2	264.9	267.5	318.1	130.2	90.3	21.5	9.7
	Jun	303.1	265.6	265.1	315.7	127.2	90.5	21.2	10.6
	Jul	300.4	261.6	263.3	310.2	127.0	89.2	21.0	13.2
	Aug	300.7	261.9	263.1	300.8	128.1	91.5	20.7	14.2
	Sep	298.7	257.7	262.6	299.1	126.9	91.9	20.8	15.3
	Okt	298.5	256.6	262.5	300.7	125.2	92.1	21.1	16.8
	Nov	298.7	253.7	263.2	303.2	122.5	93.4	20.9	14.1
	Dez	297.8	255.7	263.1	307.9	121.2	92.5	21.1	11.3
2023	Jan	301.7	260.6	266.9	312.6	124.4	92.5	21.8	12.3
	Fév	302.7	265.3	269.7	317.9	126.5	91.1	21.9	11.9
	Mar	304.9	272.8	271.4	319.6	127.9	90.5	21.7	8.9
	Avr	306.5	272.4	272.5	319.9	129.3	90.3	22.2	9.1
	Mai	307.5	274.3	272.2	318.0	131.2	89.7	21.8	9.7
	Jun	306.4	271.6	267.4	317.3	128.7	89.5	21.5	10.7
	Jul	303.7	269.3	267.4	311.3	129.2	88.9	21.1	14.3
	Aoû	301.2	266.1	265.7	308.7	129.2	89.7	21.0	16.9
	Sep	298.7	262.0	265.0	301.4	127.3	89.7	20.3	15.3
	Oct	301.4	257.6	263.4	302.0	124.8	90.1	20.6	12.1
	Nov	297.8	256.8	263.7	304.5	120.7	90.2	21.0	15.5
	Dez	297.5	254.1	262.5	308.4	119.8	89.5	20.7	12.9
2024	Jan	301.1	259.0	265.7	314.6	121.4	90.5	21.5	15.7
	Feb	301.6	265.6	267.7	316.1	125.6	90.3	21.9	11.8
	Mrz	304.2	266.3	269.5	316.6	129.6	90.3	21.3	8.4
	Apr	306.5	273.0	270.4	317.5	131.2	90.7	22.0	10.4
	Mai	305.0	267.6	268.6	316.3	132.0	90.4	22.0	11.3
	Jun	306.8	272.3	270.0	314.6	129.9	89.9	21.3	10.8
	Jul	302.1	267.6	265.2	311.3	129.5	89.6	21.1	13.5
	Aug	300.9	265.4	264.4	305.6	129.8	89.9	20.8	11.5
	Sep	300.9	261.5	263.7	298.9	126.6	89.9	20.9	13.5

Proviande, Klassifizierung; Berechnungen durch Agristat

Proviande, classification ; calculs par Agristat

Entwicklung der durchschnittlichen Schlachtgewichte

Évolution des poids morts moyens

In Kilogramm Schlachtgewicht pro inländisches Schlachttier nach Monat

En kilogrammes de poids mort par animal de boucherie indigène et par mois

— 2024 — 2023 — 2022 — 2021

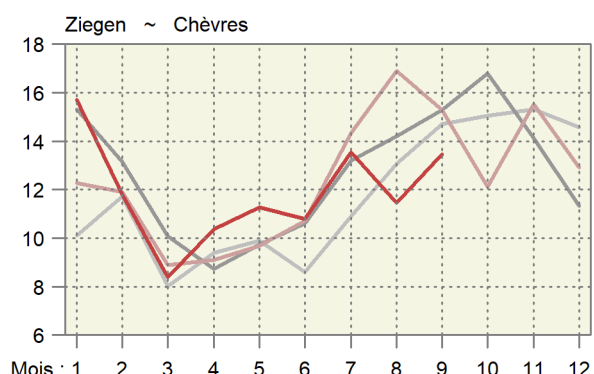
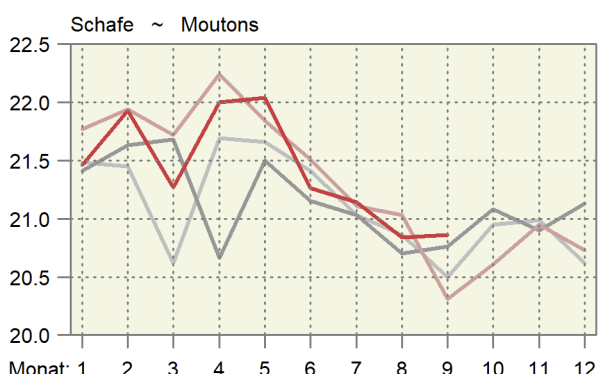
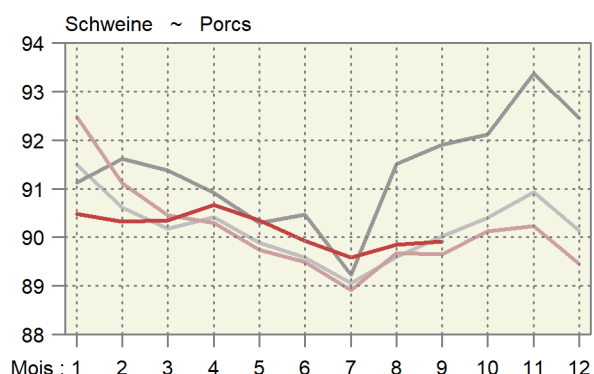
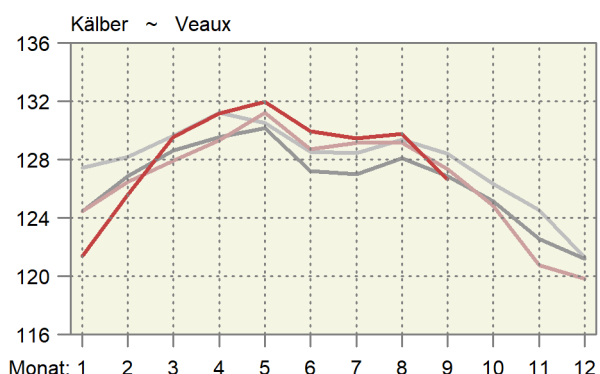
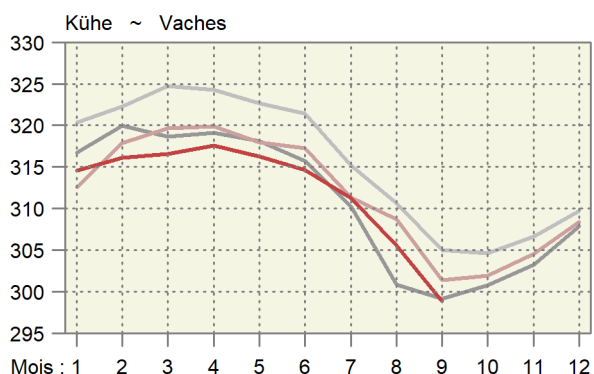
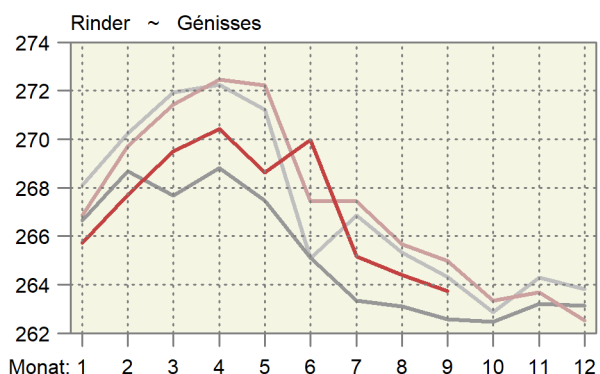
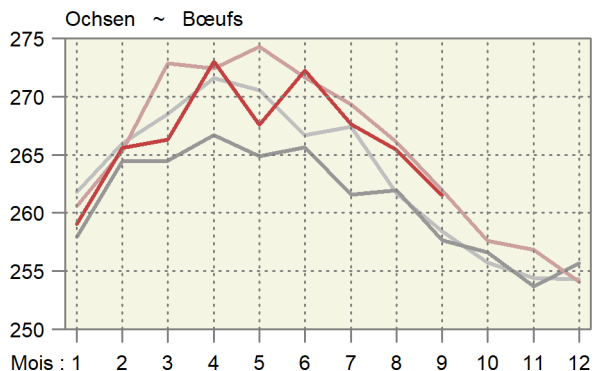
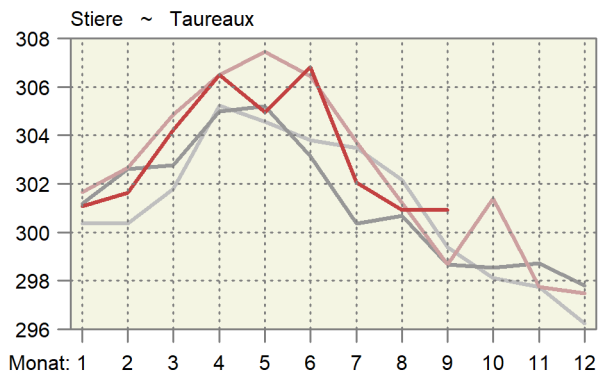

4.6 Fleischproduktion aus kontrollierten Schlachtungen von inländischem Gross- und Kleinvieh Production de viande des abattages contrôlés de gros et de petit bétail indigène

Tonnen Schlachtgewicht gemäss Definition der Schlachtgewichtsverordnung; geniessbar und ungeniessbar
Poids mort, en tonnes, selon définition de l'ordonnance sur le pesage des animaux abattus ; propres ou impropres à la consommation

Monate	Stiere ~ Taureaux		Ochsen ~ Bœufs		Rinder ~ Génisses		Kühe ~ Vaches		Grossvieh ~ Gros bétail	
Mois	2023	2024 *	2023	2024 *	2023	2024 *	2023	2024 *	2023	2024 *
Jan	2 819	2 749	1 152	1 245	2 333	2 439	4 509	4 844	10 813	11 277
Feb	2 554	2 457	1 037	1 208	2 199	2 162	3 965	3 986	9 755	9 814
Mrz	2 962	2 566	1 329	1 216	2 459	2 162	4 018	3 620	10 768	9 564
Apr	2 586	3 000	1 011	1 217	1 993	2 314	3 283	3 614	8 873	10 145
Mai	2 925	2 787	1 205	1 204	2 356	2 199	3 555	3 463	10 042	9 654
Jun	2 787	2 482	1 165	1 090	2 068	1 921	3 201	2 888	9 221	8 381
Jul	2 339	2 435	997	1 072	1 870	1 919	3 405	3 711	8 610	9 138
Aug	2 486	2 501	1 058	1 000	1 920	1 828	3 796	4 080	9 260	9 409
Sep	2 343	2 462	1 002	1 012	1 904	1 940	3 809	4 068	9 058	9 482
Okt	2 740		1 130		2 357		4 883		11 110	
Nov	3 012		1 510		3 085		4 975		12 582	
Dez	2 374		982		2 059		3 678		9 093	
Jahr	31 927		13 578		26 602		47 079		119 186	
Jan - Sep	23 800	23 439	9 956	10 265	19 102	18 883	33 543	34 275	86 401	86 862

	Kälber ~ Veaux		Rindvieh ~ Bovins		Schweine ~ Porcs		Schafe ~ Moutons		Ziegen ~ Chèvres	
	2023	2024 *	2023	2024 *	2023	2024 *	2023	2024 *	2023	2024 *
Jan	1 952	2 003	12 765	13 280	20 967	19 515	369	378	16	21
Fév	2 020	2 055	11 775	11 869	18 054	16 804	355	390	23	24
Mar	2 527	2 364	13 296	11 927	19 112	16 404	635	576	76	95
Avr	2 094	2 484	10 967	12 629	15 651	17 662	425	396	72	46
Mai	2 342	2 329	12 384	11 983	18 347	17 718	405	400	55	52
Jun	2 241	1 964	11 462	10 345	18 394	15 656	432	375	33	30
Jul	1 789	1 784	10 399	10 921	17 321	18 997	289	282	22	20
Aoû	1 906	1 856	11 166	11 265	18 196	17 269	360	309	34	20
Sep	1 683	1 732	10 741	11 214	17 690	17 921	407	424	37	32
Oct	1 707		12 817		19 185		456		41	
Nov	1 964		14 546		18 973		447		50	
Déc	1 816		10 909		17 476		433		25	
Année	24 040		143 227		219 366		5 013		482	
Jan - sep	18 554	18 570	104 955	105 433	163 733	157 945	3 676	3 529	365	341

Berechnet aufgrund der Schlachtungen gemäss Tabelle 4.4 und der Durchschnittsgewichte gemäss Tabelle 4.5

Calculé sur la base des abattages selon le tableau 4.4 et des poids moyens selon le tableau 4.5

Agristat

Agristat

Fleischproduktion aus kontrollierten Schlachtungen von inländischem Gross- und Kleinvieh Production de viande des abattages contrôlés de gros et de petit bétail indigène

Über 12 Monate kumulierte Menge; in tausend Tonnen ~ Quantité cumulée sur 12 mois ; en milliers de tonnes

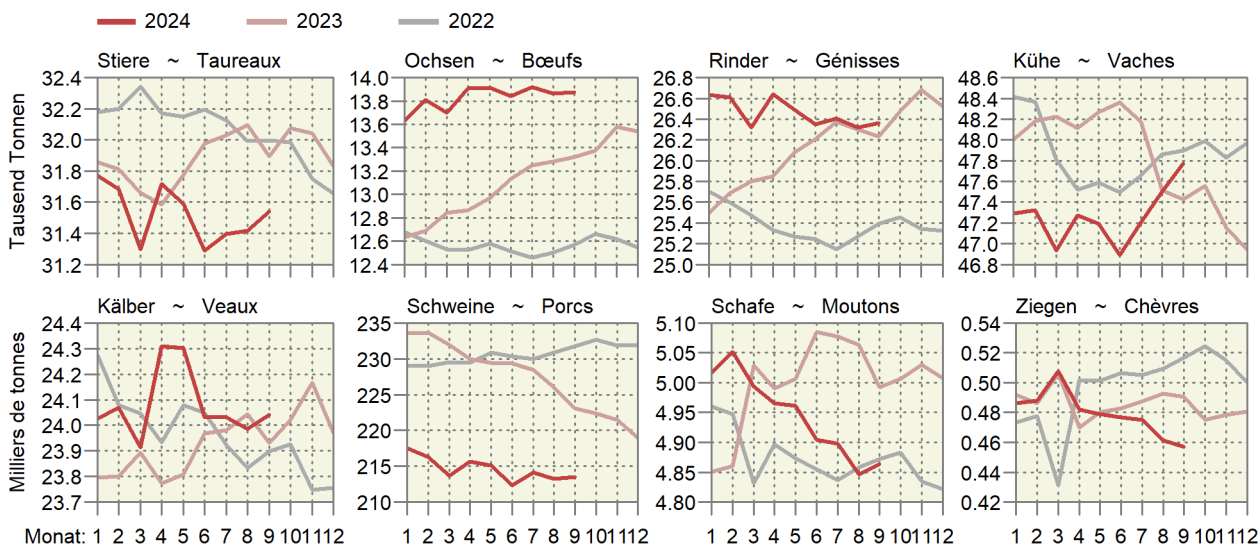

4.7 Fleisch von Gross- und Kleinvieh, verkaufsfertig Viande de gros et de petit bétail, prête à la vente

In Tonnen verkaufsfertigem Fleisch, ohne Fleischanfall aus nicht kontrollierten Hofschlachtungen und Organteile.
Für Einfuhr und Ausfuhr wurden Auszüge der folgenden Zollkapitel verwendet: 1 (Lebendvieh), 2, 16, 19, 21 (Fleisch).
En tonnes de viande prête à la vente, sans viande d'abattages domestiques non contrôlés et sans abats comestibles.
Pour l'exportation et l'importation, des extraits des chapitres suivants : 1 (animaux vivants), 2, 16, 19, 21 (viande).

	September			Januar - September			
	Septembre			Janvier - septembre			
	2023	2024 *	%	2023	2024 *	%	
Rindfleisch (Grossvieh)							Viande de bœuf (gros bétail)
Inlandproduktion	5 856	6 144	4.9	55 995	56 427	0.8	Production indigène
Einfuhr in Form von							Importations
Lebendvieh	28	25	-9.1	239	208	-13.0	des animaux vivants
Fleisch	1 336	1 647	23.2	14 494	16 918	16.7	de viande
Total	1 364	1 672	22.6	14 733	17 126	16.2	Total
Ausfuhr	401	457	13.9	2 834	3 127	10.4	Exportations
Verfügbar	6 819	7 359	7.9	67 895	70 426	3.7	Disponible
%-Anteil der Einfuhr	20.0	22.7		21.7	24.3		Importation en %
Kalbfleisch							Viande de veau
Inlandproduktion	1 141	1 178	3.2	12 580	12 628	0.4	Production indigène
Einfuhr in Form von							Importations
Lebendvieh	10	12	18.4	86	96	12.4	des animaux vivants
Fleisch	18	16	-11.6	154	144	-6.5	de viande
Total	28	27	-1.0	240	240	0.2	Total
Ausfuhr	0	0	78.0	1	0	-64.6	Exportations
Verfügbar	1 169	1 205	3.1	12 819	12 868	0.4	Disponible
%-Anteil der Einfuhr	2.4	2.3		1.9	1.9		Importation en %
Schweinefleisch							Viande de porc
Inlandproduktion	13 066	13 262	1.5	120 937	116 879	-3.4	Production indigène
Einfuhr in Form von							Importations
Lebendvieh	10	9	-10.0	50	55	10.5	des animaux vivants
Fleisch	732	893	22.0	6 776	10 022	47.9	de viande
Total	742	902	21.6	6 825	10 077	47.6	Total
Ausfuhr	272	198	-27.5	6 305	1 674	-73.4	Exportations
Verfügbar	13 536	13 966	3.2	121 458	125 282	3.1	Disponible
%-Anteil der Einfuhr	5.5	6.5		5.6	8.0		Importation en %
Schafffleisch							Viande de mouton
Inlandproduktion	305	318	4.2	2 754	2 647	-3.9	Production indigène
Einfuhr in Form von							Importations
Lebendvieh	-	-	...	-	-	...	des animaux vivants
Fleisch	267	264	-1.0	3 781	3 947	4.4	de viande
Total	267	264	-1.0	3 781	3 947	4.4	Total
Ausfuhr	0	-	...	1	2	45.8	Exportations
Verfügbar	572	582	1.8	6 534	6 592	0.9	Disponible
%-Anteil der Einfuhr	46.7	45.4		57.9	59.9		Importation en %
Total Fleisch von Schlachttieren							Total de la viande
Inlandproduktion	20 368	20 902	2.6	192 266	188 581	-1.9	d'animaux de boucherie
Einfuhr in Form von							Production indigène
Lebendvieh	47	46	-3.6	374	359	-4.1	des animaux vivants
Fleisch	2 353	2 820	19.9	25 205	31 031	23.1	de viande
Total	2 400	2 866	19.4	25 579	31 390	22.7	Total
Ausfuhr	673	654	-2.8	9 140	4 804	-47.4	Exportations
Verfügbar	22 095	23 113	4.6	208 705	215 168	3.1	Disponible
%-Anteil der Einfuhr	10.9	12.4		12.3	14.6		Importation en %

Fleischproduktion gemäss Tabelle 4.6

Production de viande selon tableau 4.6

Agristat

Agristat

Fleisch von Gross- und Kleinvieh, verkaufsfertig
Viande de gros et de petit bétail, prête à la vente

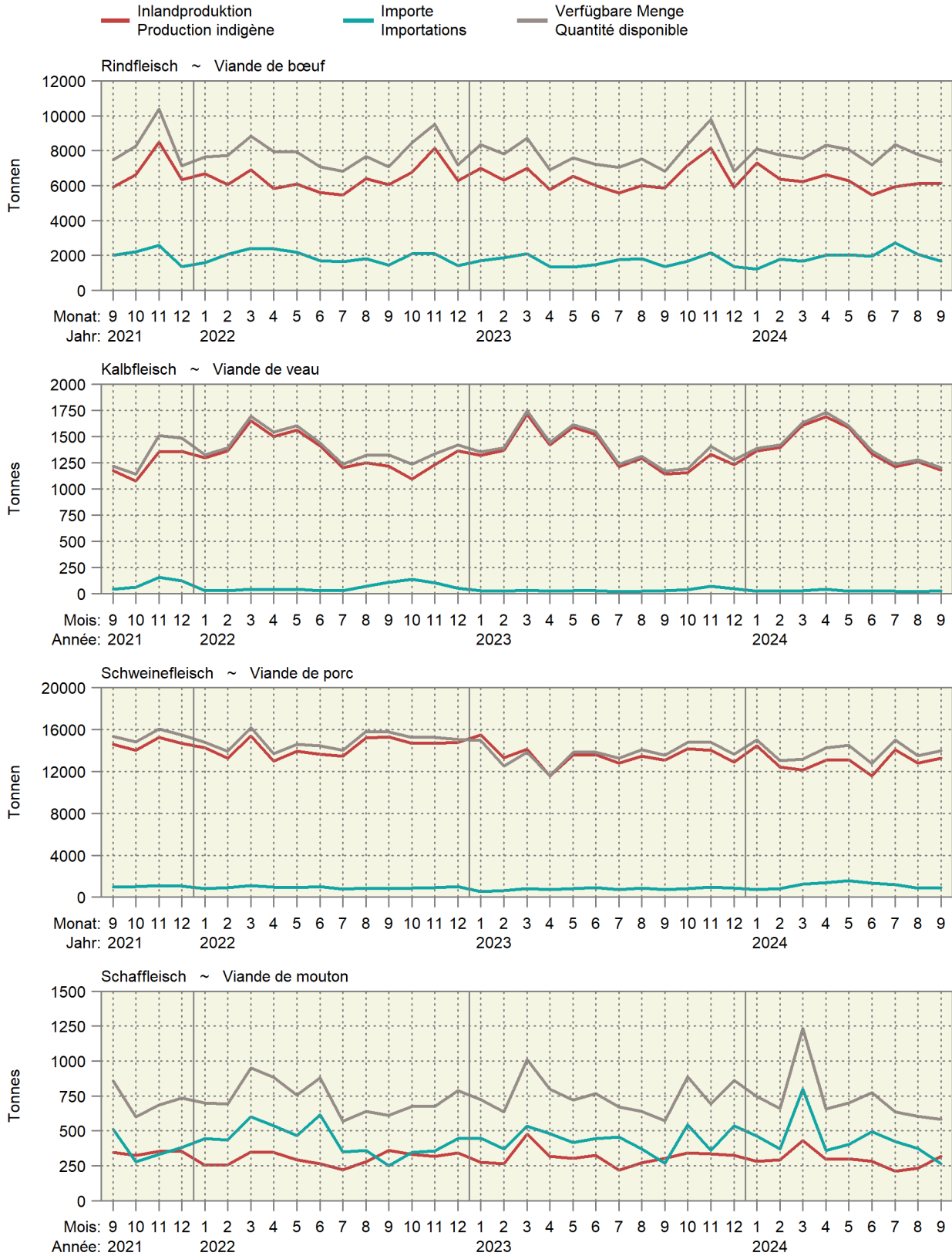

Fleisch von Gross- und Kleinvieh, verkaufsfertig
Viande de gros et de petit bétail, prête à la vente

Über 12 Monate kumulierte Werte, in Kilotonnen ~ Valeurs cumulées sur 12 mois, en kilotonnes

2024 2023 2022 2021

Produktion ~ Production

Einfuhr ~ Importation

Verfügbar ~ Disponible

Rindfleisch ~ Viande de bœuf

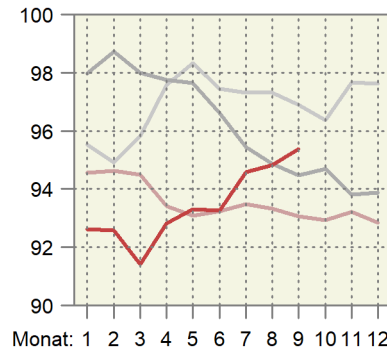
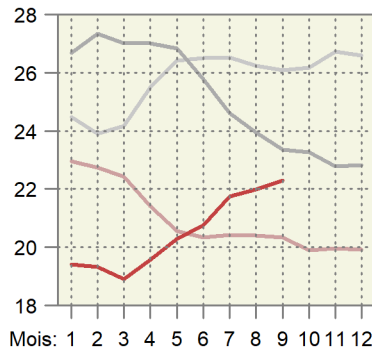
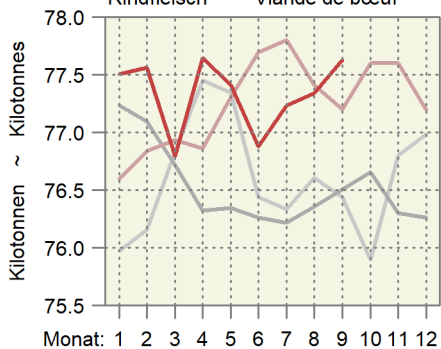

Kalbfleisch ~ Viande de veau

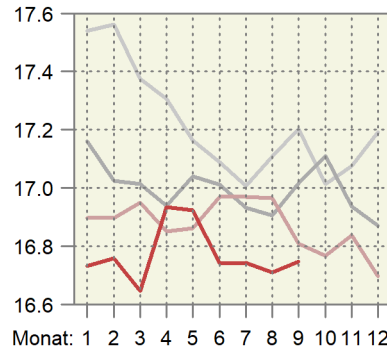
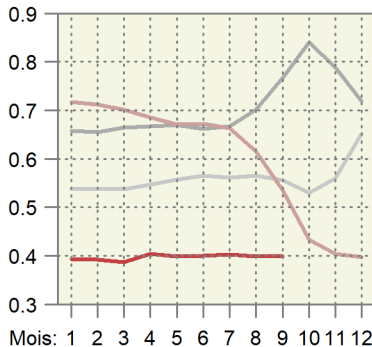
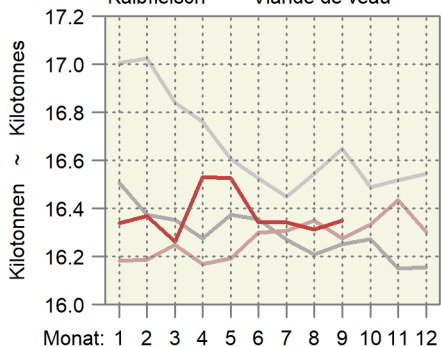

Schweinefleisch ~ Viande de porc

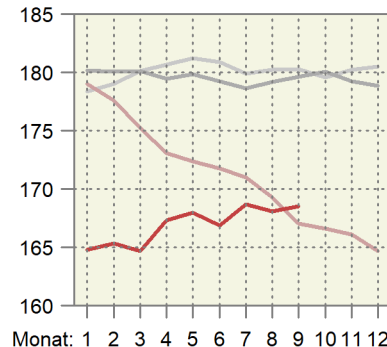
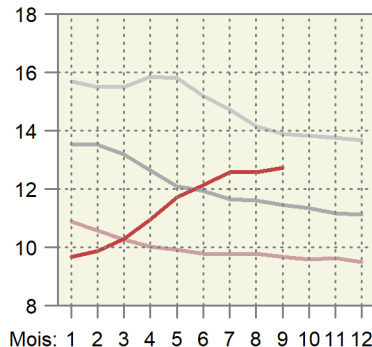
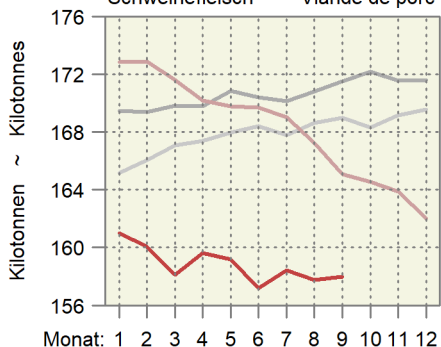

Schaffleisch ~ Viande de mouton

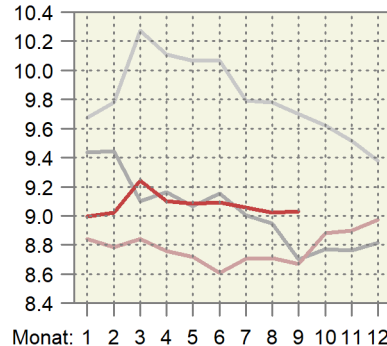
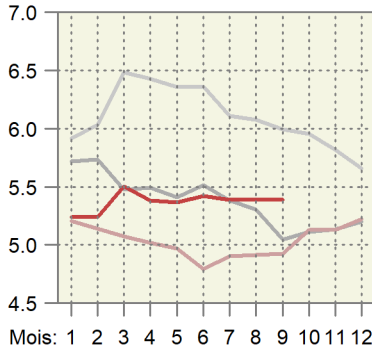
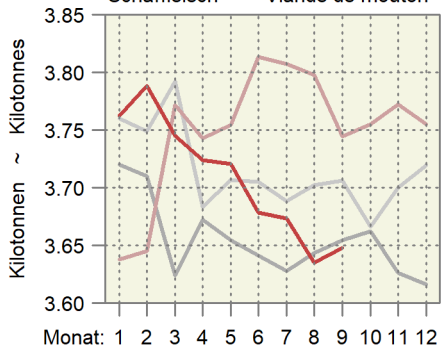

4.8 Schlachtgeflügelproduktion, monatlich erfasste Mengen Production de volaille de boucherie, quantité relevée mensuellement

In Tonnen, ohne Suppenhühner, ohne Organteile, geniessbar und ungeniessbar
En tonnes, sans les poules à bouillir, sans les abats, propres ou impropres à la consommation

Organisation, Erzeugnis	September			Januar - September			Organisation, produit	
	Septembre			Janvier - septembre				
	2023	2024	%	2023	2024	%		
Wareneingang, Lebendgewicht							Entrée d'animaux, poids vif	
Bell Poulets	3 870	4 028	4.1	36 500	37 554	2.9	Bell	Poulets
Micarna Poulets	5 326	5 341	0.3	48 296	50 998	5.6	Micarna	Poulets
Frifag Poulets	2 020	2 173	7.6	17 021	19 541	14.8	Frifag	Poulets
Truten	231	203	-12.1	1 933	1 880	-2.7		Dindes
Kneuss Poulets	1 085	1 136	4.7	10 135	10 432	2.9	Kneuss	Poulets
Andere Poulets	196	206	5.5	1 857	1 865	0.5	Autres	Poulets
Truten	14	17	21.3	107	99	-7.2		Dindes
Übriges Geflügel	8	8	0.4	66	67	1.0		Autre volaille
Lebendgewicht total	12 750	13 113	2.8	115 915	122 436	5.6	Poids vif, total	
	2023	2024	Veränd. in t	2023	2024	Variation en t		
Wareneingang, Schlachtgewicht ¹							Entrée d'animaux, poids mort ¹	
Bell Poulets	2 748	2 860	112	25 915	26 664	748	Bell	Poulets
Micarna Poulets	3 782	3 792	10	34 290	36 209	1 919	Micarna	Poulets
Frifag Poulets	1 434	1 543	109	12 085	13 874	1 789	Frifag	Poulets
Truten	178	156	-21	1 488	1 448	-40		Dindes
Kneuss Poulets	771	807	36	7 196	7 406	210	Kneuss	Poulets
Andere Poulets	139	146	8	1 318	1 324	6	Autres	Poulets
Truten	11	13	2	82	76	-6		Dindes
Übriges Geflügel	4	4	0	34	34	0		Autre volaille
Schlachtgewicht total	9 066	9 322	256	82 409	87 035	4 626	Poids mort, total	

¹ Die Schlachtausbeute
- Poulet: 0.71
- Truten: 0.77
- Übriges Geflügel (Enten, Gänsen, Perlhühner, Wachteln): 0.51

¹ Rendement à l'abattage
- Poulet : 0.71
- Dinde : 0.77
- Autre volaille (canards, oies, pintades, cailles) : 0.51

4.9 Produktion, Einfuhr, Ausfuhr und Verbrauch von Geflügelfleisch Production, importations, exportations et consommation de viande de volaille

In Tonnen Schlachtgewicht (SG) oder verkaufsfertig (VFF), genießbar und ungenießbar. Für Einfuhr und Ausfuhr wurden Auszüge der folgenden Zollkapitel verwendet: 2 (unverarbeitetes Fleisch), 16 und 19 (verarbeitetes Fleisch).

En tonnes poids mort (PM) ou prête à la vente (VPV), propre ou impropre à la consommation. Pour l'exportation et l'importation, des extraits des chapitres suivants sont considérés : 2 (viande non transformée), 16 et 19 (viande transformée).

Position	Einheit	September			Januar - September			Unité	Position
		Septembre			Janvier - septembre				
		2023	2024	%	2023	2024	%		
Inlandproduktion, Eigenverbrauch der Produzenten und Markt ¹	SG VFF	9 114 7 000	9 371 7 200	2.8 2.9	82 845 63 640	87 495 67 226	5.6 5.6	PM VPV	Production indigène, autoconsommation par les producteurs et vente ¹
Einfuhr									Importations
unverarbeitetes Fleisch	VFF	2 681	3 920	46.2	28 874	33 732	16.8	VPV	de viande non transformée
verarbeitetes Fleisch	VFF	723	867	19.8	6 670	7 302	9.5	VPV	de viande transformée
Total	VFF	3 405	4 787	40.6	35 543	41 033	15.4	VPV	Total
Ausfuhr									Exportations
unverarbeitetes Fleisch	VFF	39	33	-14.3	266	317	19.3	VPV	de viande non transformée
verarbeitetes Fleisch	VFF	140	100	-28.4	1 804	1 245	-31.0	VPV	de viande transformée
Total	VFF	179	133	-25.4	2 070	1 562	-24.5	VPV	Total
Verfügbar	VFF	10 226	11 853	15.9	97 113	106 697	9.9	VPV	Disponible
Inlandanteil	%	68	61	-11.3	66	63	-3.9	%	Part indigène

¹ Ohne Suppenhühner, ohne Organteile

¹ Sans les poules à bouillir, sans les abats

Bundesamt für Zoll und Grenzsicherheit (BAZG); Agristat

Office fédéral de la douane et de la sécurité des frontières (OFDF); Agristat

Verfügbare Menge, Inlandproduktion und Importe von Geflügelfleisch Quantité disponible, production indigène et importation de viande de volaille

Verkaufsfertiges Fleisch (VFF) in Tonnen ~ Viande prête à la vente (VPV) en tonnes

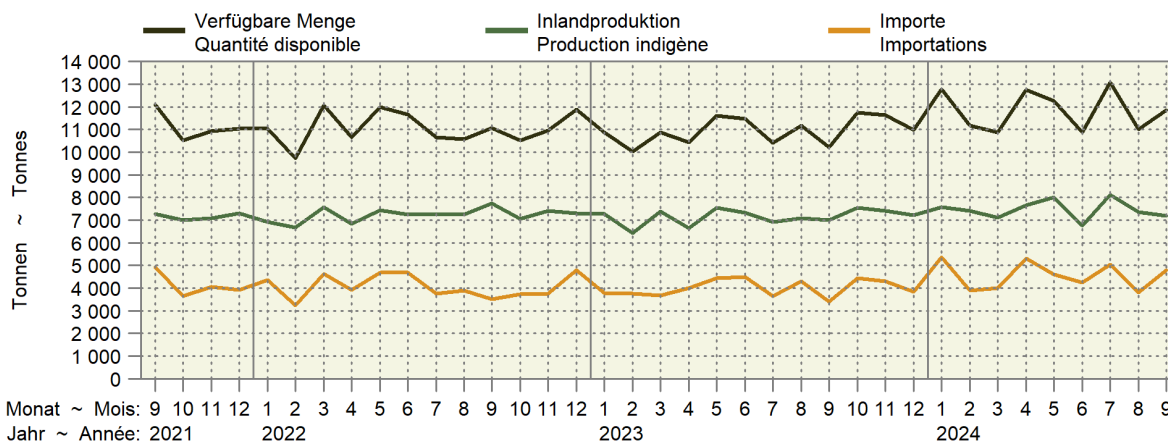

Inlandproduktion und Importe als 12-Monats-Mittel Production indigène et importations comme moyenne glissante sur 12 mois

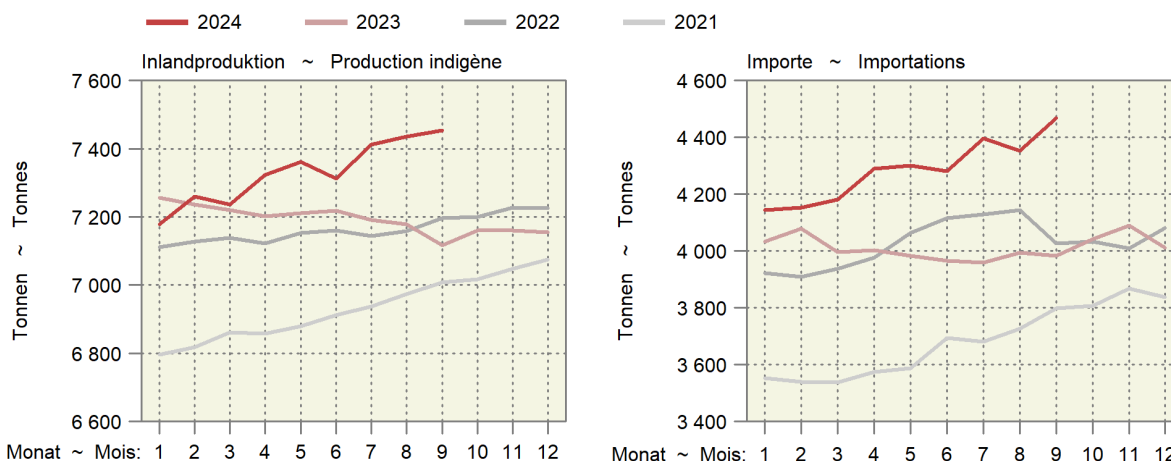

4.10 Produktion und Einfuhr von Eiern Production et importation d'œufs

Position	Einheit Unité	September			Januar - September			Position
		Septembre			Janvier - septembre			
		2023	2024	%	2023	2024	%	
Inlandproduktion ¹	1000 St. ~ Pce	88 070	91 925	4.4	802 276	824 479	2.8	Production indigène ¹
Einfuhr								Importation
Gesamteinfuhr nach Gewicht								Importation par poids
Schaleneier ²	t	2 175	2 636	21.2	20 038	23 232	15.9	Œufs en coquille ²
Flüssigeier ³	t	689	763	10.7	5 986	6 360	6.3	Œufs liquides ³
Trockeneier ⁴	t	27	52	96.5	394	413	4.7	Œufs secs ⁴
Bruteier ⁵	t	298	341	14.3	2 402	2 654	10.5	Œufs à couvrir ⁵
Zur menschlichen Ernährung, umgerechnet in Stück								Pour l'alimentation humaine, converti en pièces
Schaleneier ⁶	1000 St. ~ Pce	36 087	43 725	21.2	332 418	385 397	15.9	Œufs en coquille ⁶
Flüssigeier ⁷	1000 St. ~ Pce	14 182	15 701	10.7	123 196	130 895	6.2	Œufs liquides ⁷
Trockeneier ⁸	1000 St. ~ Pce	2 126	4 178	96.5	31 533	33 012	4.7	Œufs secs ⁸
Total	1000 St. ~ Pce	52 395	63 603	21.4	487 146	549 304	12.8	Total
Verfügbar zur menschlichen Ernährung	1000 St. ~ Pce	140 465	155 528	10.7	1 289 423	1 373 783	6.5	Disponible pour l'alimentation humaine
Einfuhr von Schaleneiern (ohne Bruteier)								Importations d'œufs en coquille (sans les œufs à couvrir)
Wert franko Grenze	1000 CHF	4 871	5 453	11.9	48 873	50 815	4.0	Valeur franco frontière
Preis franko Grenze	Rp./Ei ~ Ct./œuf	13	12	-7.6	15	13	-10.3	Prix franco frontière

¹ Schätzung auf der Basis der monatlichen Einstellungen von Junghennen
² Zolltarifnummern: 0407.2110, 2190, 2910, 2990, 9010, 9090
³ Zolltarifnummern: 0408.1910, 1990, 9910, 9990, 3502.1910, 1990
⁴ Zolltarifnummern: 0408.1110, 1190, 9110, 9190, 3502.1110, 1190
⁵ Zolltarifnummern: 0407.1110, 1190, 1910, 1990
⁶ Berechnungsgrundlage: 1kg Schaleneier = 16.6 Eier
⁷ Berechnungsgrundlage: 1kg Flüssigeier ohne Schale = 20.58 Eier
⁸ Berechnungsgrundlage: 1kg Trockeneier ohne Schale = 80 Eier

¹ Estimation sur la base de la mise en poulailler mensuelle de poulettes
² Numéros du tarif douanier : 0407.2110, 2190, 2910, 2990, 9010, 9090
³ Numéros du tarif douanier : 0408.1910, 1990, 9910, 9990, 3502.1910, 1990
⁴ Numéros du tarif douanier : 0408.1110, 1190, 9110, 9190, 3502.1110, 1190
⁵ Numéros du tarif douanier : 0407.1110, 1190, 1910, 1990
⁶ Base de calcul : 1 kg d'œufs en coquille = 16.6 œufs
⁷ Base de calcul : 1 kg d'œufs liquides sans coquille = 20.58 œufs
⁸ Base de calcul : 1 kg d'œufs secs sans coquille = 80 œufs

Agristat; Aviforum; Bundesamt für Zoll und Grenzsicherheit (BAZG)

Agristat; Aviforum; Office fédéral de la douane et de la sécurité des frontières (OFDF)

Importe und Inlandproduktion von Eiern Importation et production indigène d'œufs

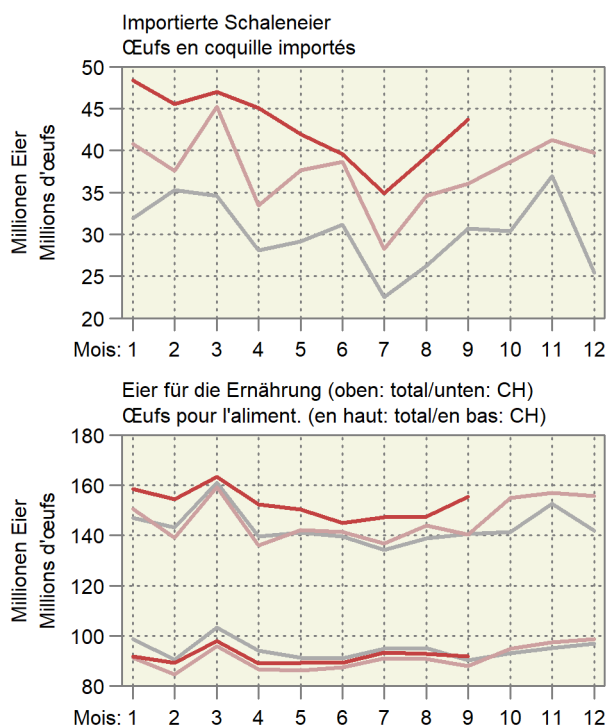
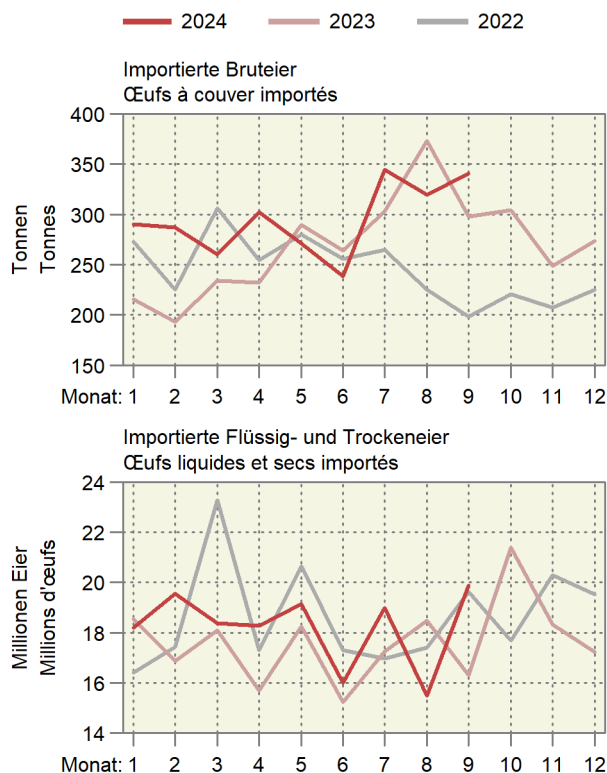

4.11 Produktion von Küken, mutmasslicher Anfall von Junghennen und Pouletfleisch Production de poussins, production estimée de poulettes et de viande de poulet

Monate	Inländische Hennenkükenproduktion und Einfuhr ¹ , Stück				Inländische Mastkükenproduktion und Einfuhr ¹ , Stück			
Mois	Production indigène de poussins de poules pondeuses et importation ¹ , pièces				Production indigène de poussins de type chair et importation ¹ , pièces			
	2022	2023	2024	%	2022	2023	2024	%
Januar	493 924	414 495	427 759	3.2	6 988 977	6 908 644	7 202 491	4.3
Februar	327 015	331 551	279 921	-15.6	6 341 690	6 192 804	6 611 664	6.8
März	303 934	310 084	332 481	7.2	6 950 107	6 868 588	7 366 199	7.2
April	330 580	322 569	357 930	11.0	6 896 538	6 693 778	7 047 239	5.3
Mai	420 134	478 905	406 793	-15.1	6 960 925	7 053 218	7 393 948	4.8
Juni	365 139	406 568	403 696	-0.7	6 777 975	6 689 435	6 942 199	3.8
Juli	141 843	74 703	98 692	32.1	6 979 192	6 644 448	7 209 558	8.5
August	98 943	102 667	158 915	54.8	7 038 412	7 055 332	7 190 091	1.9
September	427 564	424 874	497 958	17.2	6 572 178	6 755 369	6 841 988	1.3
Oktober	110 684	141 434			6 976 218	7 189 865		
November	47 624	60 715			6 563 621	6 845 138		
Dezember	365 335	292 615			6 836 303	7 061 348		
Jahr	3 432 720	3 361 180			81 882 138	81 957 968		

Monate	Junghennenanfall (-einstellungen) ² , Stück				Poulets ³ , Tonnen			
Mois	Production de poulettes (mise en poullaier) ² , pièces				Poulets ³ , tonnes			
	2023	2024	2025	%	2022	2023	2024	%
Janvier	95975	99587	154 148	54.8	8 011	8 427	8 745	3.8
Février	414737	412127	483 020	17.2	8 329	8 644	8 970	3.8
Mars	107364	137191			8 108	8 239	8 687	5.4
Avril	46 195	58894			8 334	8 214	8 790	7.0
Mai	354 375	283837			8 642	8 529	9 064	6.3
Juin	402 061	414927			8 699	8 645	9 082	5.0
Juillet	321 605	271524			8 744	8 642	9 016	4.3
Août	300 781	322507			8 616	8 385	8 900	6.1
Septembre	312 892	347192			8 729	8 615	9 056	5.1
Octobre	464538	394589			8 614	8 685	8 824	1.6
Novembre	394 371	391585			8 582	8 770		
Décembre	72 461	95732			8 558	8 826		
Année	3 287 355	3 229 691			101 966	102 623		

¹ Die Wochenmeldungen werden jeweils anhand der Zahl der Wochentage auf die Monate aufgeteilt
² Annahme: Abgang von 3 % der Küken bis zum Legebeginn nach rund 5 Monaten
³ Annahmen: Abgang von 2.5 % der Küken bis zur Schlachtreife nach rund 45 Tagen, durchschnittliches Schlachtgewicht von 1.29 kg

¹ Les indications des rapports hebdomadaires sont réparties sur les mois en fonction du nombre des jours de chaque semaine et leur appartenance aux mois respectifs
² Supposition : Mortalité de 3 % des poussins entre la naissance et le début de la ponte environ 5 mois plus tard
³ Suppositions : Mortalité de 2.5 % jusqu'à la fin de la période d'engraissement après 45 jours, poids mort moyen de 1.29 kg

4.12 Nettoerzeugung von Fleisch in den EU-Ländern Production nette de viande dans les pays de l'UE

In tausend Tonnen ~ En milliers de tonnes

Länder	Rinder und Kälber, Nettoerzeugung (Schlachtungen)					Schweine, Nettoerzeugung (Schlachtungen)					Pays
	Bovins (Total), Production nette (abattages)					Porcs, Production nette (abattages)					
	2019	2020	2021	2022	2023	2019	2020	2021	2022	2023	
Belgien	263.8	254.5	247.1	238.1	240.2	1 038.9	1 098.7	1 140.0*	1 032.2*	929.7	Belgique
Dänemark	124.6	121.2	122.2	119.0	117.7	1 498.6	1 595.4	1 723.5	1 609.3	1 288.4	Danemark
Deutschland	1 106.0	1 090.0	1 072.0	987.5	997.5	5 227.0	5 112.0	4 965.5	4 486.4	4 204.8	Allemagne
Griechenland	33.5	34.7	33.0	35.5	35.7	81.0	76.0	70.3	74.5	67.0	Grèce
Spanien	695.2*	677.7*	717.9	731.5	697.8	4 641.2*	5 003.4*	5 180.1	5 066.4	4 870.7	Espagne
Frankreich	1 428.5*	1 434.6*	1 424.3*	1 361.3*	1 301.4*	2 200.4*	2 201.1*	2 203.8*	2 152.3*	2 062.5*	France
Irland	619.8	633.4	594.5	621.4	599.5	304.4	320.1	335.1	332.6	300.5	Irlande
Italien	779.8	732.3	747.9	747.2	619.9	1 447.6	1 270.9	1 335.4	1 238.7	1 205.9	Italie
Luxemburg	10.2	10.3	10.5	9.7	9.5	12.8	12.3	12.4	12.7	11.5	Luxembourg
Niederlande	424.3*	432.8	419.6	421.5	437.4*	1 628.3*	1 661.7	1 719.4	1 683.6	1 463.5*	Pays-Bas
Österreich	229.6	218.4	213.7	210.1	204.6	502.0	503.2	502.1	477.7	454.3	Autriche
Portugal	92.0	97.8	103.0	103.8	98.4	366.0	357.8	358.8	348.8	336.3	Portugal
Finnland	87.2	86.5	85.7	84.0	85.4	168.9	175.0	176.0	170.4	158.5	Finland
Schweden	139.7	141.0	135.8	135.2	138.2	240.3	246.5	252.6	254.3	243.4	Suède
Tschechien	72.9	72.5	72.6	68.6	70.2	209.6	211.4	217.0	208.6	197.9	Rép. Tchèque
Estland	8.6	8.9	8.7	8.4	7.7	45.3	45.0	44.1	43.2	39.5	Estonie
Zypern	5.6	4.6	5.9	5.5	5.1	43.4	42.4	43.7	40.2	37.3	Chypre
Lettland	14.8	14.5	15.5	14.5	16.4	38.5	35.1	34.6	36.0	31.7	Lettonie
Litauen	42.5	41.7	43.7	42.3	43.1	70.5	75.8	74.4	67.4	64.0	Lituanie
Ungarn	29.7	28.1	28.9	25.7	23.2	434.9	448.1	462.7	427.9	420.0	Hongrie
Malta	1.0	1.1	1.1	1.0	1.1	4.4	4.6	4.7	4.4	4.0	Malte
Polen	560.5	559.4	555.1	540.6	514.7	1 978.8	1 974.5	1 976.3	1 795.2	1 764.9	Pologne
Slowenien	35.7	36.5	37.5*	36.1	33.3	23.7	22.8	22.6	21.2	18.7	Slovénie
Slowakei	8.3	7.9	9.0	7.8	7.2	62.8	61.0	60.7	51.9	46.9	Slovaquie
Bulgarien	5.5	6.2	7.1	7.0*	7.0*	78.2	63.5	79.2	82.0*	78.6*	Bulgarie
Rumänien	43.5*	32.2*	36.2*	35.6*	31.5*	342.5*	331.4*	311.1*	267.2*	263.8*	Roumanie
Kroatien	45.4	43.4	43.2	41.2	41.2	78.4	81.3	87.4	81.0	77.2	Croatie
Schweiz	144.9	143.7	143.3	142.0	143.8	220.8	224.0	229.6	232.0	219.5	Suisse

Länder	Schafe und Ziegen, Nettoerzeugung (Schlachtungen)					Pays
	Ovins et caprins, Production nette (abattages)					
	2019	2020	2021	2022	2023	
Belgien	3.0	2.9	3.1*	2.5	2.2	Belgique
Dänemark	1.6	1.3	1.3	1.2	1.2	Danemark
Deutschland	24.0	26.0	25.2	23.4	22.3	Allemagne
Griechenland	72.3	66.7	69.1	67.2	62.0	Grèce
Spanien	131.8*	125.3*	130.5	130.2	114.2	Espagne
Frankreich	87.2*	86.4*	88.0	85.5	78.7	France
Irland	66.0	66.2	63.4	68.2	69.7	Irlande
Italien	32.6	29.8	30.2	30.3	27.6	Italie
Luxemburg	0.1	0.1	0.1	0.1	0.1	Luxembourg
Niederlande	15.5*	18.5	18.5	18.6	20.6	Pays-Bas
Österreich	7.9	7.2*	7.4*	7.1	7.6	Autriche
Portugal	10.8	9.6	10.5	10.2	8.4	Portugal
Finnland	1.4	1.4	Finland
Schweden	5.1	4.9	4.7	4.7	4.7	Suède
Tschechien	Rép. Tchèque
Estland	0.2	0.2	0.2	0.2	...	Estonie
Zypern	5.4	4.6	5.2	5.6	4.7	Chypre
Lettland	0.5	0.6	0.5	0.5	0.5	Lettonie
Litauen	...	0.2	0.2	Lituanie
Ungarn	Hongrie
Malta	0.2	0.2	0.2	0.2	0.2	Malte
Polen	1.2	...	1.2	1.3	1.4	Pologne
Slowenien	0.2	0.1	0.2	0.2	0.2	Slovénie
Slowakei	Slovaquie
Bulgarien	Bulgarie
Rumänien	12.3*	7.2*	5.0	Roumanie
Kroatien	Croatie
Schweiz	6.2	5.6	5.6	5.3	5.5	Suisse

4.13 Nettoerzeugung von Milch und Milchprodukten in den EU-Ländern Production nette de lait et de produits laitiers dans les pays de l'UE

In tausend Tonnen ~ En milliers de tonnes

Länder	Kuhmilch, abgeliefert					Konsummilch					Pays
	Lait de vache livré					Lait de consommation					
	2019	2020	2021	2022	2023	2019	2020	2021	2022	2023	
Belgien	4 288	4 431	4 381	4 513	4 661	676	717	649	643	638	Belgique
Dänemark	5 615	5 667	5 644	5 664	5 687	515	508	497	462	433	Danemark
Deutschland	32 442	32 549	31 942	31 947	32 424	4 523	4 566	4 380	4 103	4 032	Allemagne
Griechenland	631	652	660	643	637	392	383	380	375	361	Grèce
Spanien	7 265*	7 428*	7 472*	7 321	7 350	3 135*	3 583*	3 977*	4 245*	4 573*	Espagne
Frankreich	24 618	24 683	24 316	24 144*	23 456*	3 008*	3 068*	2 802*	2 688*	2 675*	France
Irland	8 227	8 529	9 018	9 090	...	549	541	521	518	513	Irlande
Italien	11 965*	11 895*	13 042	12 992	12 886	2 299*	2 314*	2 481	2 522*	2 510*	Italie
Luxemburg	Luxembourg
Niederlande	13 788	13 960	13 603	13 876	13 895	Pays-Bas
Österreich	3 140	3 137	3 154	3 248*	3 243	785	830	766	751	709	Autriche
Portugal	1 892	1 920	1 909	1 855	1 884	696	715	663	648	668	Portugal
Finnland	2 330	2 362	2 272	2 216	2 196	590	571	567	533	...	Finland
Schweden	15 428	2 773	2 782	2 765*	...	733	694	684	686	691	Suède
Tschechien	3 073	3 192	3 129	3 173	3 201	614	625	627	675	698	Rép. Tchèque
Estland	763	788	799	800	860	106	107	107	...	104	Estonie
Zypern	239	271	298	287	304	57	55	54	56*	53	Chypre
Lettland	785	791	813	811	829	42	42	37	27	35	Lettonie
Litauen	1 358	1 360	1 349	1 363	1 352	86	86	84	69	64	Lituanie
Ungarn	1 576	1 626	1 739	1 700	1 652	531	557	522	538	521	Hongrie
Malta	42	43	40	39	37	Malte
Polen	12 175	12 457	12 515	12 816	13 026	1 892	1 987	1 958	1 978	1 920	Pologne
Slowenien	564	580	589	575	559	164	158	161	150	144	Slovénie
Slowakei	815	834	824	823*	807	228	255	244	230	242	Slovaquie
Bulgarien	659	694	679	648	652	75	76	77	70*	66*	Bulgarie
Rumänien	1 122*	1 135*	1 128	1 135	1 217	331*	358*	387*	...	359*	Roumanie
Kroatien	436	434	429	405	377	224	231	215	232	208	Croatie
Schweiz	3 372	3 379	3 381	3 326	3 303	430	448	416	410	404	Suisse

Länder	Butter und andere Streichfette					Käse					Pays
	Beurre et d'autres produits à matière grasse jaune					Fromage					
	2019	2020	2021	2022	2023	2019	2020	2021	2022	2023	
Belgien	112	123	110	108	120	105	104	109	110	123	Belgique
Dänemark	75	73	82	85	96	457	468	455	468*	497	Danemark
Deutschland	497	505	471	473	480	2 388	2 447	2 470	2 429	2 453	Allemagne
Griechenland	1	1	2	2	2	22	21	22	26	28	Grèce
Spanien	44*	43*	34*	25*	20*	196*	189*	202*	186*	185*	Espagne
Frankreich	414*	413*	408*	404*	404*	1 696*	1 671*	1 717*	1 730*	1 735*	France
Irland	251	265	276	269	273	...	285	287	282	285	Irlande
Italien	97*	96*	98	101	99	1 111*	1 137*	1 197	1 201*	1 205*	Italie
Luxemburg	Luxembourg
Niederlande	136	134	138	138	126	921	952	947	942	949	Pays-Bas
Österreich	37	38	37	34	33	205	206	215	221	227	Autriche
Portugal	30	32	31	27	32	65	63	64	945	63	Portugal
Finnland	61	63	59	57	58	84	86	84	82	85	Finland
Schweden	17	18	18	20	22	80	83	84	78	79	Suède
Tschechien	26	27	26	25	24	134	147	153	154	163	Rép. Tchèque
Estland	5	5	4	...	5	46	46	47	...	52	Estonie
Zypern	0	0	0	0	0	Chypre
Lettland	3	3	3	3	3	52	52	54*	51	57	Lettonie
Litauen	14	15	11	11	14	98	101	99	95	97	Lituanie
Ungarn	9	9	9	9	8	86	94	95	92	85	Hongrie
Malta	Malte
Polen	225	243	231	243	264	879	909	942	945	1 001	Pologne
Slowenien	3	3	2	2	2	16	16	16	16	16	Slovénie
Slowakei	10	11	11	10	9	38	38	39	38	37	Slovaquie
Bulgarien	1	1	1	1*	1*	83	91	93	89*	88*	Bulgarie
Rumänien	11*	12*	11*	...	11*	83*	85*	92*	...	94*	Roumanie
Kroatien	5	5	5	5	4	33	31	32	33	33	Croatie
Schweiz	43	41	40	38	42	195	204	207	202	197	Suisse

5. Aussenhandel ~ Commerce extérieur

Mit 6265 Tonnen wurden im September 8,8% mehr Käse als im Vorjahr exportiert (Tabelle 5.7). Vor 2023 lagen die Septembermengen jedoch teilweise deutlich höher, mit einem Maximum von 6973 Tonnen im Jahr 2021. Von den angestiegenen Exporten profitierten im September v.a. die Kategorien « andere Hartkäse» und andere «Frischkäse» (Tabelle 5.9). Bei den Importen von Produktionsmitteln sind die tiefen Importe von Maschinen und Geräten im September und auch kumuliert auffällig (Tabelle 5.16). Dies könnte nicht zuletzt ein Zeichen dafür sein, dass die Landwirtschaftsbetriebe zurückhaltend investieren. Generell sind die durchschnittlichen Importpreise ausser beim Saatgut gesunken.

Avec 6265 tonnes, les exportations de fromage en septembre ont augmenté de 8,8% par rapport à l'année précédente (tableau 5.7). Avant 2023, les quantités de septembre étaient toutefois parfois nettement plus élevées, avec un maximum de 6973 tonnes en 2021. En septembre, ce sont surtout les catégories « autres fromages à pâte dure » et « autres fromages frais » qui ont profité de l'augmentation des exportations (tableau 5.9). En ce qui concerne les importations de moyens de production, le faible niveau des importations de machines et d'appareils en septembre et en cumulé est frappant (tableau 5.16). Cela pourrait notamment être le signe que les exploitations agricoles investissent avec retenue. De manière générale, les prix moyens à l'importation ont baissé, sauf pour les semences.

5.1 Einfuhr von Getreide und Getreideprodukten Importations de céréales et de produits à base de céréales

Zolltarif: Kapitel 10 (Getreide), Auszüge aus Kapitel 11 (Müllereierzeugnisse) und Kapitel 19 (Zubereitungen auf der Grundlage von Getreide, Mehl, Stärke oder Milch, Backwaren)

Tarif douanier : chapitre 10 (céréales), extraits du chapitre 11 (produits de la minoterie) et du chapitre 19 (préparations sur la base de céréales, de farine, d'amidon ou de lait, produits de la boulangerie)

Getreidearten	September ~ Septembre			Januar - September ~ Janvier - septembre			Variétés de céréales
	2023	2024	Veränderung in %	2023	2024	Variation en %	
	Menge in Tonnen ~ Quantité en tonnes						
Hartweizen	1 573	5 942	...	46 511	33 651	-27.6	Blé dur
Weichweizen und Mengkorn	24 020	30 956	28.9	278 011	265 107	-4.6	Blé et méteil
Roggen	206	319	55.1	1 358	2 389	76.0	Seigle
Gerste	1 188	2 442	...	34 918	40 586	16.2	Orge
Hafer	1 644	7 511	...	27 197	33 642	23.7	Avoine
Mais	25 950	15 791	-39.1	146 481	181 339	23.8	Maïs
Reis	6 911	9 442	36.6	75 460	70 393	-6.7	Riz
Körnersorghum	0	0	-68.8	33	52	58.7	Sorgho à grains
Buchweizen	1	2	...	178	202	13.6	Sarrasin
Hirse	96	70	-27.8	980	638	-34.9	Millet
Kanariensaat	1	0	-63.2	54	29	-45.6	Alpiste
Triticale	698	78	-88.9	1 007	655	-35.0	Triticale
Andere Getreide	163	69	-57.4	896	1 146	27.9	Autres céréales
Total Getreide	62 451	72 623	16.3	613 084	629 830	2.7	Céréales, total
Getreidemehl	1 324	1 865	40.9	12 832	14 118	10.0	Farine de céréales
Grütze, Griess, Pellets	913	1 186	29.8	7 890	10 158	28.7	Gruau, semoule, pellets
Getreidekörner, bearbeitet; Getreidekeime	1 209	3 203	...	10 343	19 106	84.7	Grains, travaillés ; germes de céréales
Malz	5 067	5 388	6.3	59 977	61 398	2.4	Malt
Getreidestärke	2 087	2 585	23.8	17 857	21 735	21.7	Amidons de céréales
Total Müllereierzeugnisse, Malz und Stärke	10 600	14 226	34.2	108 899	126 516	16.2	Produits de la minoterie, malt et amidon, total
Teigwaren	5 912	6 312	6.8	53 314	55 495	4.1	Pâtes alimentaires
Biskuits, Waffeln	2 128	2 190	2.9	18 764	19 398	3.4	Biscuits, gaufres
Brot, gewöhnl. Backwaren	968	961	-0.8	8 732	8 343	-4.5	Pain la boulangerie ordinaire
Back- und Konditoreiwaren	10 345	10 626	2.7	86 978	91 542	5.2	Prod. de la boulang., pâtiss. et biscuiterie
Andere Zubereitungen	5 300	5 909	11.5	48 311	51 591	6.8	Autres préparations
Total verarbeit. Nahrungs- mittel auf Getreidebasis	24 653	25 997	5.5	216 099	226 368	4.8	Préparations sur la base de céréales, total
	Wert in tausend CHF, franko Grenze, unverzollt ~ Valeur en milliers de CHF, franco frontière, non dédouanée						
Hartweizen	597	2 726	...	27 630	17 716	-35.9	Blé dur
Weichweizen und Mengkorn	7 416	9 424	27.1	93 202	68 865	-26.1	Blé et méteil
Roggen	175	258	47.2	865	809	-6.5	Seigle
Gerste	471	658	39.7	11 202	10 113	-9.7	Orge
Hafer	538	2 308	...	10 087	11 484	13.9	Avoine
Mais	6 760	3 833	-43.3	54 478	51 805	-4.9	Maïs
Reis	6 250	8 988	43.8	73 417	65 721	-10.5	Riz
Körnersorghum	0	0	75.7	61	111	81.4	Sorgho à grains
Buchweizen	3	7	98.2	309	296	-4.5	Sarrasin
Hirse	69	38	-45.4	788	531	-32.6	Millet
Kanariensaat	2	0	-71.4	62	29	-52.5	Alpiste
Triticale	157	22	-85.8	238	209	-12.3	Triticale
Andere Getreide	624	255	-59.0	3 695	4 004	8.4	Autres céréales
Total Getreide	23 063	28 517	23.7	276 033	231 694	-16.1	Céréales, total
Getreidemehl	1 120	1 556	39.0	11 506	11 806	2.6	Farine de céréales
Grütze, Griess, Pellets	655	752	14.9	6 362	6 878	8.1	Gruau, semoule, pellets
Getreidekörner, bearbeitet; Getreidekeime	1 106	1 529	38.3	10 208	11 410	11.8	Grains, travaillés ; germes de céréales
Malz	3 268	3 169	-3.0	39 820	36 932	-7.3	Malt
Getreidestärke	3 272	3 341	2.1	30 447	30 005	-1.5	Amidons de céréales
Total Müllereierzeugnisse, Malz und Stärke	9 420	10 348	9.8	98 344	97 031	-1.3	Produits de la minoterie, malt et amidon, total
Teigwaren	14 744	16 419	11.4	139 264	141 311	1.5	Pâtes alimentaires
Biskuits, Waffeln	10 879	11 627	6.9	93 329	98 471	5.5	Biscuits, gaufres
Brot, gewöhnl. Backwaren	1 810	1 712	-5.4	16 205	15 539	-4.1	Pain, boulangerie ordinaire
Back- und Konditoreiwaren	43 837	43 899	0.1	357 874	364 472	1.8	Prod. de la boulang., pâtiss. et biscuiterie
Andere Zubereitungen	19 279	21 954	13.9	181 890	187 715	3.2	Autres préparations
Total verarbeit. Nahrungs- mittel auf Getreidebasis	90 550	95 610	5.6	788 563	807 509	2.4	Préparations sur la base de céréales, total

5.2 Einfuhr von Gemüse Importations de légumes

Einfuhrmenge in Tonnen; Zolltarif: Kapitel 7
Quantité d'importation en tonnes ; tarif douanier : chapitre 7

Gemüsearten	September ~ Septembre			Januar - September ~ Janvier - septembre			Variétés de légumes
	2023	2024	Veränderung in %	2023	2024	Variation en %	
Salate	1 153	1 318	14.3	24 384	24 071	-1.3	Salades
Chicorée Witloof	338	268	-20.8	1 727	1 931	11.8	Chicorée Witloof
Cicorino	7	49	...	1 046	971	-7.1	Cicorino
Eichenlaub	6	15	...	638	489	-23.4	Feuilles de chêne
Eisbergsalate	411	549	33.7	9 638	9 813	1.8	Laitue iceberg
Endivien	54	26	-51.6	4 251	4 289	0.9	Chicorée
Kopfsalate	67	155	...	2 484	2 219	-10.7	Laitue pommée
Nüsslisalat	63	66	5.4	446	379	-15.0	Rampon
Übrige	207	190	-8.3	4 153	3 979	-4.2	Autres
Tomaten	1 754	2 097	19.6	29 613	31 975	8.0	Tomates
Kohlgemüse	472	925	95.9	21 765	23 045	5.9	Choux
Blumenkohl	47	244	...	6 915	6 962	0.7	Chou-fleur
Broccoli	102	361	...	7 955	9 949	25.1	Broccoli
Übrige	323	320	-0.9	6 895	6 134	-11.0	Autres
Wurzel- und Knollengemüse	78	83	7.1	8 070	8 015	-0.7	Légumes-racines et -tubercules
Fenchel	27	10	-61.3	4 688	4 521	-3.5	Fenouil
Radieschen	6	8	23.4	327	325	-0.7	Radis
Sellerie	6	36	...	1 976	1 993	0.9	Céleri
Übrige	39	29	-24.8	1 079	1 175	8.8	Autres
Zwiebeln	195	157	-19.3	8 857	8 719	-1.5	Oignons
Lauch	1	1	-20.7	1 664	1 608	-3.4	Poireau
Karotten	95	109	15.0	1 768	1 751	-1.0	Carottes
Gurken	1 957	1 899	-2.9	14 919	16 948	13.6	Concombres
Küchenkräuter	27	23	-13.7	1 029	1 030	0.1	Herbes potagères
Petersilie	7	7	7.4	828	842	1.8	Persil
Übrige	20	16	-20.6	201	188	-6.6	Autres
Zucchetti	155	542	...	10 945	12 166	11.2	Courgettes
Hülsenfrüchte	129	140	9.1	3 281	3 305	0.7	Légumineuses
Andere Gemüse	5 053	5 309	5.1	56 552	58 705	3.8	Autres légumes
Total frisches Gemüse	11 068	12 604	13.9	182 848	191 338	4.6	Légumes frais, total
Kartoffeln ¹	541	4 669	...	59 240	79 271	33.8	Pommes de terre ¹
Pilze, frisch oder gekühlt	580	587	1.2	4 262	4 422	3.8	Champignons, frisch ou réfrigérés
Gemüse ² , gefroren	1 242	1 007	-18.9	9 024	10 155	12.5	Légumes ² , congelés
Gemüse ² , vorläufig haltbar gemacht	157	16	-89.8	1 412	1 362	-3.6	Légumes ² , conservés provisoirement
Gemüse ² , getrocknet	258	207	-19.7	2 190	2 234	2.0	Légumes ² , séchés
Hülsenfrüchte, getrocknet	2 893	2 188	-24.4	20 164	24 275	20.4	Légumineuses, sèches
Maniok, Süsskartoffeln u.ä.	507	512	1.0	4 666	5 153	10.4	Manioc, patates douces et autres
Pflanzkartoffeln, Setz Zwiebeln	6	6	-3.4	7 798	6 620	-15.1	Plants de pomme de terre, petits oignons à planter
Total Kapitel 7	17 252	21 796	26.3	291 605	324 829	11.4	Chapitre 7, total

¹ Ohne Pflanzkartoffeln

² Inklusive Pilze und Kartoffeln

¹ Sans plants de pomme de terre

² Y compris champignons et pommes de terre

./.

Importe von Frischgemüse nach Monat, Menge Importation de légumes frais par mois, quantité

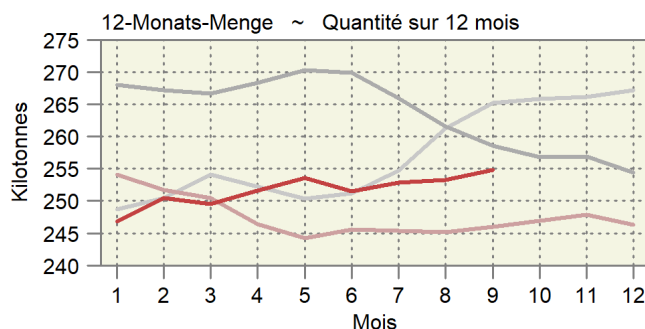
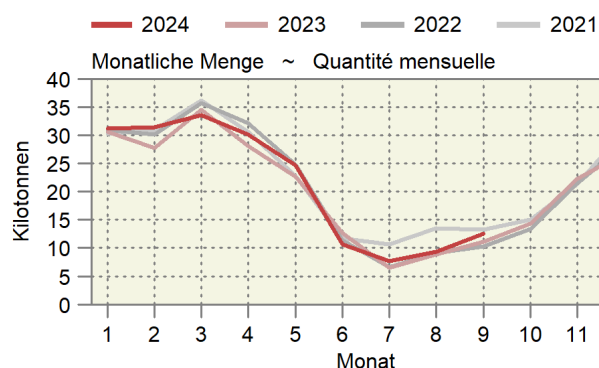

5.2 Einfuhr von Gemüse Importations de légumes

Einfuhrwert in tausend CHF, franko Grenze, unverzollt; Zolltarif: Kapitel 7

Valeur d'importation en milliers de CHF, franco frontière, non dédouanée; tarif douanier: chapitre 7

Gemüsearten	September ~ Septembre			Januar - September ~ Janvier - septembre			Variétés de légumes
	2023	2024	Veränderung in %	2023	2024	Variation en %	
Salate	2 682	3 098	15.5	47 903	46 158	-3.6	Salades
Chicorée Witloof	981	978	-0.3	5 766	7 307	26.7	Chicorée Witloof
Cicorino	34	105	...	1 941	2 260	16.4	Cicorino
Eichenlaub	21	42	96.6	1 813	1 277	-29.6	Feuilles de chêne
Eisbergsalate	697	736	5.6	16 718	14 248	-14.8	Laitue iceberg
Endivien	78	46	-40.2	5 964	5 958	-0.1	Chicorée
Kopfsalate	126	344	...	4 684	4 416	-5.7	Laitue pommée
Nüsslisalat	319	406	27.2	2 170	1 682	-22.5	Rampon
Übrige	426	441	3.5	8 847	9 012	1.9	Autres
Tomaten	4 073	4 570	12.2	77 448	72 417	-6.5	Tomates
Kohlgemüse	977	2 362	...	44 182	43 415	-1.7	Choux
Blumenkohl	112	694	...	14 720	14 800	0.5	Chou-fleur
Broccoli	222	990	...	17 983	18 547	3.1	Broccoli
Übrige	643	678	5.5	11 479	10 068	-12.3	Autres
Wurzel- und Knollengemüse	192	212	10.5	12 819	12 188	-4.9	Légumes-racines et -tubercules
Fenchel	57	38	-33.0	7 276	7 199	-1.1	Fenouil
Radieschen	12	17	34.2	739	654	-11.5	Radis
Sellerie	16	68	...	2 871	2 790	-2.8	Céleri
Übrige	107	90	-16.2	1 934	1 545	-20.1	Autres
Zwiebeln	456	424	-7.0	12 782	10 290	-19.5	Oignons
Lauch	9	6	-27.1	2 294	2 085	-9.1	Poireau
Karotten	332	377	13.6	4 307	3 934	-8.6	Carottes
Gurken	3 063	4 132	34.9	29 625	28 651	-3.3	Concombres
Küchenkräuter	221	193	-12.6	4 396	4 479	1.9	Herbes potagères
Petersilie	19	22	14.7	2 389	2 563	7.3	Persil
Übrige	202	172	-15.2	2 007	1 916	-4.5	Autres
Zucchetti	213	1 109	...	17 263	19 042	10.3	Courgettes
Hülsenfrüchte	618	593	-4.0	12 319	11 316	-8.1	Légumineuses
Andere Gemüse	14 031	13 914	-0.8	194 503	193 610	-0.5	Autres légumes
Total frisches Gemüse	26 866	30 991	15.4	459 839	447 586	-2.7	Légumes frais, total
Kartoffeln ¹	240	1 879	...	34 970	52 352	49.7	Pommes de terre ¹
Pilze, frisch oder gekühlt	4 360	4 209	-3.4	25 295	26 106	3.2	Champignons, frais ou réfrigérés
Gemüse ² , gefroren	2 672	2 318	-13.2	20 722	22 277	7.5	Légumes ² , congelés
Gemüse ² , vorläufig haltbar gemacht	199	29	-85.7	3 149	2 588	-17.8	Légumes ² , conservés provisoirement
Gemüse ² , getrocknet	3 070	2 228	-27.4	22 455	19 734	-12.1	Légumes ² , séchés
Hülsenfrüchte, getrocknet	2 061	1 565	-24.1	18 947	20 304	7.2	Légumineuses, sèches
Maniok, Süsskartoffeln u.ä.	720	711	-1.1	6 913	7 322	5.9	Manioc, patates douces et autres
Pflanzkartoffeln, Setz Zwiebeln	11	11	1.5	5 567	5 618	0.9	Plants de pomme de terre, petits oignons à planter
Total Kapitel 7	40 198	43 941	9.3	597 858	603 887	1.0	Chapitre 7, total

¹ Ohne Pflanzkartoffeln² Inklusiv Pilze und Kartoffeln¹ Sans plants de pomme de terre² Y compris champignons et pommes de terre

5.3 Einfuhr von Früchten und Nüssen Importations de fruits et de noix

Einfuhrmenge in Tonnen; Zolltarif: Kapitel 8
Quantité d'importation en tonnes ; tarif douanier : chapitre 8

Zoll- Unterkapitel	Fruchtarten	September ~ Septembre			Januar - September ~ Janvier - septembre			Variétés de fruits
		2023	2024	Veränderung in %	2023	2024	Variation en %	
801	Kokos-, Para- und Cashewnüsse	561	388	-30.7	4 087	4 322	5.8	Noix de coco, noix du Brésil et noix du cajou
802	Anderer Nüsse und Schalenfrüchte	2 169	2 042	-5.8	18 649	18 595	-0.3	Autres noix et fruits à écales
803	Bananen	8 855	8 134	-8.1	79 041	81 241	2.8	Bananen
804	Datteln, Feigen, Ananas, Avocados und Mangos	5 451	5 155	-5.4	45 691	45 217	-1.0	Dattes, figues, ananas, avocats et mangues
805	Zitrusfrüchte	6 313	6 053	-4.1	95 442	95 206	-0.2	Agrumes
806	Weintrauben	6 820	6 862	0.6	22 499	24 392	8.4	Raisins
	Tafeltrauben	6 546	6 579	0.5	19 870	21 843	9.9	Raisin de table
	Trauben für Wein	40	53	34.2	40	56	40.9	Raisin à vin
807	Getrocknete Trauben	234	229	-1.9	2 588	2 492	-3.7	Raisin sec
	Melonen und Papaya	3 560	2 692	-24.4	61 670	60 355	-2.1	Melon et papaye
808	Äpfel, Birnen und Quitten, frisch	1 063	818	-23.0	18 383	19 174	4.3	Pommes, poires et coings, frais
	Äpfel	893	708	-20.8	9 682	9 546	-1.4	Pommes
	Birnen und Quitten	170	111	-34.7	8 555	9 461	10.6	Poires et coings
	Mostobst	-	-	...	146	168	15.1	Fruits à cidre
809	Steinobst, frisch	6 355	3 679	-42.1	47 227	44 373	-6.0	Fruits à noyau, frais
	Aprikosen	80	82	2.2	7 997	7 158	-10.5	Apricots
	Kirschen	47	0	-100.0	3 944	2 813	-28.7	Cerises
	Pfirsiche, Nektarinen etc.	3 163	2 754	-13.0	29 103	29 981	3.0	Pêches, nectarines etc.
	Zwetschgen, Pflaumen etc.	3 064	843	-72.5	6 183	4 422	-28.5	Pruneaux, prunes etc.
810	Anderer Früchte, frisch	2 639	2 704	2.5	36 514	38 440	5.3	Autres fruits, frais
	Erdbeeren	286	283	-1.1	12 815	12 847	0.2	Fraises
	Himbeeren	77	75	-2.8	3 384	3 583	5.9	Framboises
	Beeren a.n.g.	535	467	-12.7	7 585	7 891	4.0	Baies n.d.a.
	Kiwis	909	994	9.3	8 183	8 926	9.1	Kiwis
	Früchte a.n.g.	352	411	16.7	2 771	2 860	3.2	Fruits n.d.a.
811	Tropische Früchte a.n.g.	479	474	-1.1	1 777	2 333	31.3	Fruits tropicaux n.d.a.
	Früchte, gefroren	2 189	2 037	-6.9	15 834	15 897	0.4	Fruits, congelés
812	Früchte, vorkonserviert	25	23	-6.5	174	221	26.6	Fruits, conservés provisoirement
813	Früchte und Schalenfrüchte, getrocknet	387	302	-22.0	2 920	2 973	1.8	Fruits, séchés
814	Schalen von Zitrusfrüchten oder Melonen	27	14	-48.2	315	293	-6.8	Écorces d'agrumes ou de melons
Total		46 412	40 904	-11.9	448 446	450 699	0.5	Total

./.

Importe von Früchten nach Monat, Menge Importation de fruits par mois, quantité

Zollkapitel 8 ohne Nüsse; am rechten Rand wird die letzte 12-Monats-Menge und die Entwicklung angegeben.
Chapitre douanier 8 à l'exception des noix ; dans la marge droite, la dernière quantité sur 12 mois est indiquée.

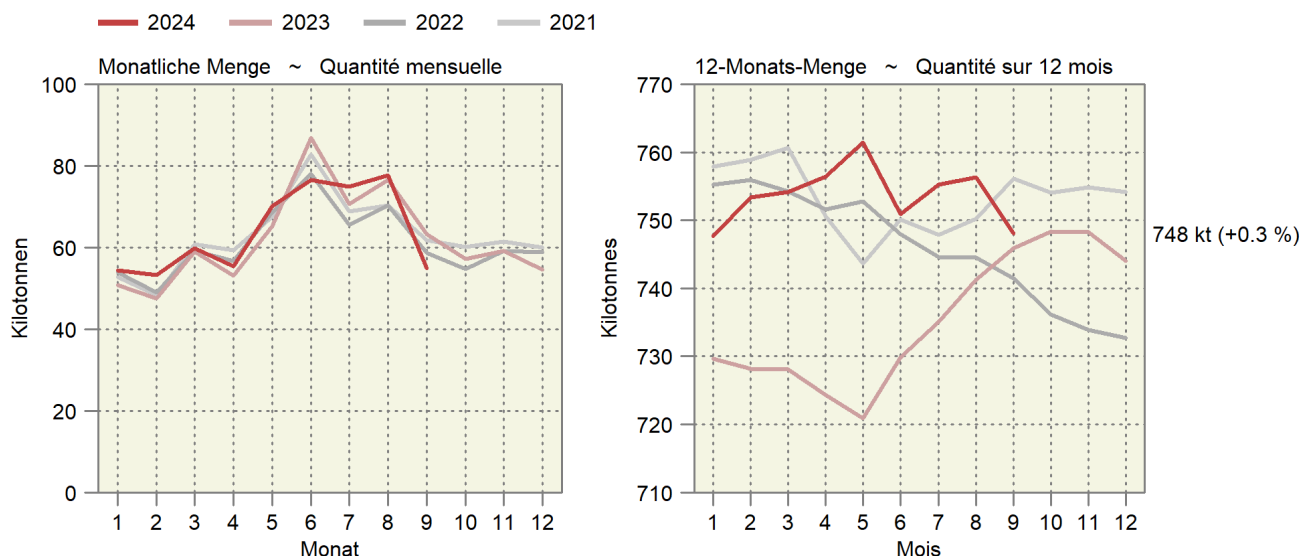

5.3 Einfuhr von Früchten und Nüssen Importations de fruits et de noix

Einfuhrwert in tausend CHF, franko Grenze, unverzollt; Zolltarif: Kapitel 8
Valeur d'importation en milliers de CHF, franco frontière, non dédouanée ; tarif douanier : chapitre 8

Zoll- Unterkapitel	Fruchtarten	September ~ Septembre			Januar - September ~ Janvier - septembre			Variétés de fruits
		2023	2024	Veränderung in %	2023	2024	Variation en %	
801	Kokos-, Para- und Cashewnüsse	3 359	2 014	-40.0	25 247	23 891	-5.4	Noix de coco, noix du Brésil et noix du cajou
802	Andere Nüsse und Schalenfrüchte	12 613	13 155	4.3	122 012	126 788	3.9	Autres noix et fruits à écales
803	Bananen	9 444	8 302	-12.1	85 545	85 227	-0.4	Bananen
804	Datteln, Feigen, Ananas, Avocados und Mangos	14 647	15 873	8.4	120 968	137 833	13.9	Dattes, figues, ananas, avocats et mangues
805	Zitrusfrüchte	9 858	9 926	0.7	138 701	134 351	-3.1	Agrumes
806	Weintrauben	16 300	16 916	3.8	57 466	65 246	13.5	Raisins
	Tafeltrauben	15 765	16 125	2.3	51 698	57 993	12.2	Raisin de table
	Trauben für Wein	33	61	83.4	34	65	92.2	Raisin à vin
	Getrocknete Trauben	502	729	45.3	5 735	7 189	25.4	Raisin sec
807	Melonen und Papaya	4 203	3 781	-10.1	78 825	75 162	-4.6	Melon et papaye
808	Äpfel, Birnen und Quitten, frisch	820	760	-7.3	25 262	27 139	7.4	Pommes, poires et coings, frais
	Äpfel	630	554	-12.1	11 884	12 518	5.3	Pommes
	Birnen und Quitten	190	206	8.4	13 340	14 547	9.0	Poires et coings
	Mostobst	-	-	...	37	74	...	Fruits à cidre
809	Steinobst, frisch	9 922	7 144	-28.0	109 410	102 413	-6.4	Fruits à noyau , frais
	Aprikosen	162	129	-20.0	19 958	17 836	-10.6	Apricots
	Kirschen	30	0	-98.9	20 327	14 822	-27.1	Cerises
	Pfirsiche, Nektarinen etc.	5 645	5 195	-8.0	58 478	60 483	3.4	Pêches, nectarines etc.
	Zwetschgen, Pflaumen etc.	4 085	1 819	-55.5	10 648	9 272	-12.9	Pruneaux, prunes etc.
810	Andere Früchte, frisch	15 343	16 593	8.1	208 554	230 181	10.4	Autres fruits, frais
	Erdbeeren	1 497	2 064	37.9	58 886	62 568	6.3	Fraises
	Himbeeren	978	999	2.2	36 458	41 288	13.3	Framboises
	Beeren a.n.g.	6 729	6 723	-0.1	67 929	73 032	7.5	Baies n.d.a.
	Kiwis	3 503	3 764	7.4	26 259	31 289	19.2	Kiwis
	Früchte a.n.g.	1 204	1 351	12.2	11 107	12 012	8.1	Fruits n.d.a.
	Tropische Früchte a.n.g.	1 432	1 691	18.1	7 915	9 991	26.2	Fruits tropicaux n.d.a.
811	Früchte, gefroren	6 650	6 312	-5.1	51 450	44 936	-12.7	Fruits, congelés
812	Früchte, vorkonserviert	65	52	-19.9	423	515	21.8	Fruits, conservés provisoirement
813	Früchte und Schalenfrüchte, getrocknet	3 083	2 613	-15.3	25 665	26 147	1.9	Fruits, séchés
814	Schalen von Zitrusfrüchten oder Melonen	63	23	-63.8	1 411	874	-38.0	Écorces d'agrumes ou de melons
	Total	106 370	103 463	-2.7	1 050 937	1 080 706	2.8	Total

Bundesamt für Zoll und Grenzsicherheit (BAZG)

Office fédéral de la douane et de la sécurité des frontières (OFDF)

5.4 Einfuhr von Gemüse-, Fruchtzubereitungen und Getränken Importations de préparations de légumes, de préparations de fruits et de boissons

Zolltarif: Kapitel 20 (Zubereitungen von Gemüse, Früchten oder anderen Pflanzenteilen), Kapitel 22 (Getränke, alkoholische Flüssigkeiten und Essig)
Tarif douanier : chapitre 20 (préparations de légumes, de fruits ou d'autres parties de plantes), chapitre 22 (boissons, liquides alcooliques et vinaigres)

Produkte	September ~ Septembre			Januar - September ~ Janvier - septembre			Produits
	2023	2024	Veränderung in %	2023	2024	Variation en %	
Menge in Tonnen ~ Quantité en tonnes							
Gemüse-/Fruchtzubereitungen							Préparations de légumes et de fruits
Zubereitungen in Essig	1 090	1 093	0.3	10 039	10 753	7.1	Préparations au vinaigre
Tomaten, Tomatenpüree	3 587	3 678	2.5	34 071	37 556	10.2	Tomates, concentrés de tomates
Pilze, konserviert	203	192	-5.6	2 054	1 972	-4.0	Champignons, conservés
Gemüse, konserviert	3 752	3 728	-0.6	35 113	36 547	4.1	Légumes, conservés
Gemüse und Früchte, mit Zucker konserviert	73	108	49.3	557	619	11.2	Légumes et fruits, confits au sucre
Konfitüren, Fruchtgelees usw.	1 151	1 035	-10.1	9 197	9 875	7.4	Confitures, gelées, etc.
Früchte und andere Pflanzenteile, konserviert	3 210	3 052	-4.9	27 026	28 051	3.8	Fruits et autres parties de plantes, conservés
Getränke							Boissons
Fruchtsäfte	5 869	5 543	-5.5	54 132	51 952	-4.0	Jus de fruits
Apfel-/Birnen-saft	145	72	-49.9	1 487	1 673	12.6	Jus de pomme/poire
Traubensaft	436	463	6.0	4 109	3 406	-17.1	Jus de raisin
Orangensaft	2 412	2 424	0.5	24 195	23 320	-3.6	Jus d'orange
Gemüsesaft	180	245	36.0	2 877	2 304	-19.9	Jus de légumes
Andere Fruchtsäfte und Mischungen	2 436	1 947	-20.1	19 248	18 714	-2.8	Autres jus de fruits, mélanges
Frucht- und Gemüsesäfte, verdünnt	259	392	51.1	2 216	2 535	14.4	Jus de fruits ou de légumes, dilués
Wasser, Mineralwasser	43 663	42 436	-2.8	400 761	390 746	-2.5	Eaux, eaux minérales
Andere nicht alkoholische Getränke	28 616	28 912	1.0	269 391	274 055	1.7	Autres boissons non alcooliques
Bier	8 648	9 097	5.2	80 896	82 197	1.6	Bière
Wein	13 958	13 422	-3.8	127 742	123 033	-3.7	Vin
Spirituosen	14 219	11 822	-16.9	106 690	109 331	2.5	Spiritueux
Speiseessig	1 031	1 321	28.0	10 015	10 708	6.9	Vinaigre
Total	129 070	125 439	-2.8	1 167 684	1 167 395	-0.0	Total
Wert in tausend CHF, franko Grenze, unverzollt ~ Valeur en milliers de CHF, franco frontière, non dédouanée							
Gemüse-/Fruchtzubereitungen							Préparations de légumes et de fruits
Zubereitungen in Essig	2 434	2 309	-5.2	24 747	24 501	-1.0	Préparations au vinaigre
Tomaten, Tomatenpüree	6 023	6 184	2.7	58 041	64 383	10.9	Tomates, concentrés de tomates
Pilze, konserviert	938	800	-14.6	7 462	6 895	-7.6	Champignons, conservés
Gemüse, konserviert	12 128	12 409	2.3	109 756	119 220	8.6	Légumes, conservés
Gemüse und Früchte, mit Zucker konserviert	510	518	1.6	2 783	3 199	14.9	Légumes et fruits, confits au sucre
Konfitüren, Fruchtgelees usw.	3 891	3 865	-0.7	33 254	33 923	2.0	Confitures, gelées, etc.
Früchte und andere Pflanzenteile, konserviert	14 348	14 391	0.3	124 642	132 029	5.9	Fruits et autres parties de plantes, conservés
Getränke							Boissons
Fruchtsäfte	12 192	12 919	6.0	107 649	112 444	4.5	Jus de fruits
Apfel-/Birnen-saft	189	89	-52.9	1 618	2 039	26.0	Jus de pomme/poire
Traubensaft	283	320	12.8	2 588	2 394	-7.5	Jus de raisin
Orangensaft	3 677	5 539	50.6	34 950	45 023	28.8	Jus d'orange
Gemüsesaft	258	280	8.5	4 374	3 618	-17.3	Jus de légumes
Andere Fruchtsäfte und Mischungen	7 280	6 080	-16.5	59 810	54 634	-8.7	Autres jus de fruits, mélanges
Frucht- und Gemüsesäfte, verdünnt	505	612	21.1	4 308	4 737	9.9	Jus de fruits ou de légumes, dilués
Wasser, Mineralwasser	8 930	8 538	-4.4	80 054	79 392	-0.8	Eaux, eaux minérales
Andere nicht alkoholische Getränke	33 188	31 831	-4.1	307 881	310 758	0.9	Autres boissons non alcooliques
Bier	10 173	10 293	1.2	94 660	95 426	0.8	Bière
Wein	99 369	90 825	-8.6	890 629	797 991	-10.4	Vin
Spirituosen	34 660	30 053	-13.3	279 007	265 015	-5.0	Spiritueux
Speiseessig	1 921	2 271	18.2	17 153	18 538	8.1	Vinaigre
Total	240 705	227 206	-5.6	2 137 718	2 063 713	-3.5	Total

5.5 Einfuhr und Ausfuhr von lebenden Pflanzen und Blumen Importations et exportations de plantes vivantes et de fleurs

Einfuhr- und Ausfuhrmenge in Tonnen; Zolltarif: Kapitel 6

Quantité d'importation et d'exportation en tonnes; tarif douanier: chapitre 6

Einfuhr- und Ausfuhrwert in Tausend CHF, franko Grenze, unverzollt; Zolltarif: Kapitel 6

Valeur d'importation et d'exportation en milliers de CHF, franco frontière, non dédouanée; tarif douanier: chapitre 6

Zoll-Unterkapitel ~ Sous-chapitre douanier

601 Blumenwiebeln, Stauden, Orchideen, Bambus ~ Bulbes de fleurs, plantes vivaces, orchidées, bambous

602 Topfpflanzen, Gehölze, Rollrasen ~ Plantes en pot, arbustes, gazon en rouleau

603 Schnittblumen ~ Fleurs coupées

604 Bindegrün, Weihnachtsbäume ~ Feuillage ornemental, arbres de Noël

	September ~ Septembre			Januar - September ~ Janvier - septembre		
	2023	2024	Veränderung in %	2023	2024	Variation en %
Einfuhrmenge ~ Quantité d'importation						
601	1 532	1 621	5.8	14 681	14 702	0.1
602	9 784	10 388	6.2	122 695	123 727	0.8
603	1 088	1 135	4.3	12 742	14 184	11.3
604	229	228	-0.4	1 564	1 677	7.2
Total	12 634	13 372	5.8	151 682	154 290	1.7
Einfuhrwert ~ Valeur d'importation						
601	9 490	10 039	5.8	81 772	82 088	0.4
602	13 445	13 543	0.7	223 565	224 116	0.2
603	11 474	11 371	-0.9	145 662	146 194	0.4
604	2 203	2 001	-9.2	17 812	16 246	-8.8
Total	36 613	36 954	0.9	468 811	468 645	-0.0
Ausfuhrmenge ~ Quantité d'exportation						
601	7	6	-13.5	116	102	-12.0
602	145	171	17.8	2 908	1 556	-46.5
603	0	0	-	1	2	94.2
604	1	0	-99.4	14	16	12.0
Total	152	176	15.9	3 040	1 677	-44.8
Ausfuhrwert ~ Valeur d'exportation						
601	21	19	-13.5	409	341	-16.7
602	223	375	68.4	5 338	4 197	-21.4
603	1	1	46.2	23	28	22.5
604	8	0	-95.4	177	164	-7.1
Total	252	395	56.5	5 947	4 730	-20.5

Bundesamt für Zoll und Grenzsicherheit (BAZG)

Office fédéral de la douane et de la sécurité des frontières (OFDF)

Einfuhr und Ausfuhr von lebenden Pflanzen und Blumen
 Importations et exportations de plantes vivantes et de fleurs

Einfuhrmenge (linke Achse):
 Quantité d'importation (échelle gauche) : 2024 (dunkelgrün), 2023 (hellgrün)
 Einfuhrwert (rechte Achse):
 Valeur d'importation (échelle droite) : 2024 (rot), 2023 (rosa)

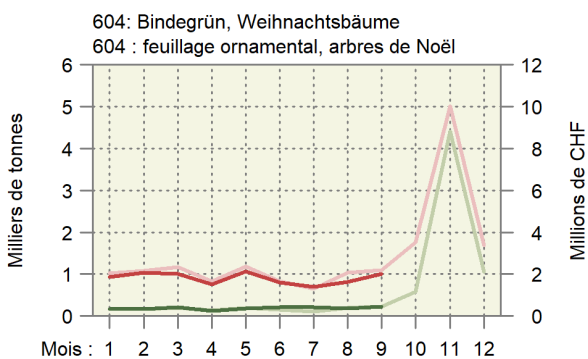
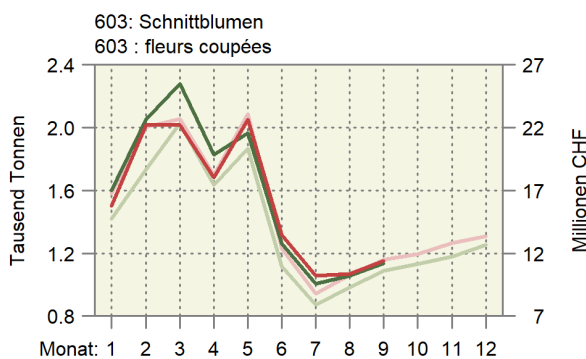
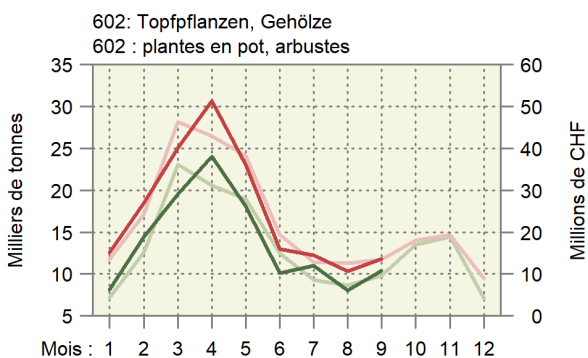
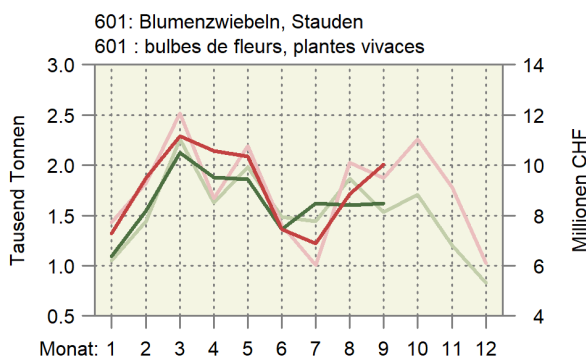

5.6 Bilanz des Aussenhandels mit Milchprodukten nach Zollkapitel Balance commerciale des produits laitiers par chapitre douanier

Die Milchprodukte werden nach Gehalt an verwertbarer Energie in Millionen Vollmilchäquivalente (VMA) umgerechnet. Ein VMA entspricht einem kg Kuh-Vollmilch mit einer verwertbaren Energie von 2800 Kilojoule (kJ). Die Milchprodukte werden gemäss der potentiell essbaren Substanz (Konsumentensicht, Methode der Nahrungsmittelbilanz NMB08) berücksichtigt: Bei Halbhart- und Hartkäse wird ein Abzug für die Rinde vorgenommen.

Les produits laitiers sont convertis selon la teneur en énergie métabolisable en millions d'équivalents en lait entier (ELE). Un ELE correspond à un kg de lait de vache entier avec une énergie métabolisable de 2800 kilojoule (kJ). Les produits laitiers sont pris en compte avec leur matière comestible (vue du consommateur, méthode du bilan alimentaire BA08) : Une déduction est appliquée pour la croûte des fromages à pâte mi-dure et pâte dure.

Produkte	September ~ Septembre			Januar - Septembre ~ Janvier - septembre			Produits
	2023	2024	Veränderung in %	2023	2024	Variation en %	
Einfuhr ~ Importations							
Zollkapitel 4 nach Produkten							Chapitre douanier 4 par produits
Konsummilch	2.1	2.7	28.1	20.0	25.3	26.5	Lait de consommation
Käse	22.1	22.4	1.5	208.5	219.1	5.0	Fromage
Frischkäse	7.8	8.0	2.3	72.6	79.4	9.3	Fromage frais
Weichkäse	3.5	3.6	3.6	35.2	35.4	0.7	Fromage à pâte molle
Halbhartkäse	5.2	5.2	1.5	47.6	50.0	5.0	Fromage à pâte mi-dure
Hartkäse	5.6	5.6	-0.7	53.1	54.3	2.2	Fromage à pâte dure
Rahm	0.4	0.4	-1.7	4.8	3.2	-32.6	Crème
Jogurt	0.5	0.6	12.6	4.7	5.3	10.8	Yogourt
Frischmilchprodukte	0.0	0.0	7.6	0.3	0.2	-9.6	Produits laitiers frais
Dauermilchwaren	4.8	6.4	33.6	36.6	53.3	45.8	Conserves de lait
Milchproteinprodukte	0.0	0.0	73.3	0.1	0.1	40.4	Protéines du lait
Butter	6.3	2.2	-65.8	66.6	23.6	-64.6	Beurre
Total Zollkapitel 4	36.2	34.7	-4.2	341.7	330.2	-3.4	Chapitre 4, total
Milchprodukte in anderen Zollkapiteln							Produit laitiers en d'autres chapitres
15: Fette und Öle	0.0	0.0	39.2	0.1	0.0	-12.6	15 : Huiles et graisses
17: Zucker und Zuckerwaren	0.3	0.3	9.7	2.1	2.2	5.3	17 : Sucre et sucreries
18: Kakao und Zubereitungen aus Kakao	2.8	2.7	-3.7	22.2	20.9	-6.0	18 : Cacao et ses préparations
19: Getreidezubereitungen	6.9	7.4	8.4	57.5	59.3	3.0	19 : Prép. à la base de céréales
20: Gemüse- und Fruchtzubereitungen	0.0	0.0	-11.5	0.3	0.3	3.1	20 : Prép. à la base de légumes/fruits
21: Verschiedene Lebensmittelzubereitungen	2.9	3.3	16.2	31.4	32.9	4.7	21 : Préparation diverses
22: Getränke	0.2	0.2	14.4	1.6	1.7	12.2	22 : Boissons
Total übrige Zollkapitel	13.0	14.0	7.5	115.1	117.3	1.9	Autres chapitres douaniers, total
Total Einfuhr	49.2	48.7	-1.1	456.8	447.5	-2.0	Importations, total
Ausfuhr ~ Exportations							
Zollkapitel 4 nach Produkten							Chapitre douanier 4 par produits
Konsummilch	0.1	0.1	-7.7	0.6	0.6	-10.6	Lait de consommation
Käse	26.4	28.7	8.9	220.2	237.3	7.8	Fromage
Frischkäse	3.5	4.1	19.5	33.3	37.6	13.1	Fromage frais
Weichkäse	0.1	0.2	4.0	1.0	1.2	25.8	Fromage à pâte molle
Halbhartkäse	7.9	9.2	16.1	61.6	69.5	12.8	Fromage à pâte mi-dure
Hartkäse	14.8	15.2	2.7	124.3	128.9	3.7	Fromage à pâte dure
Rahm	0.5	0.4	-11.1	4.1	3.9	-5.9	Crème
Jogurt	0.3	0.2	-22.8	2.9	2.7	-6.0	Yogourt
Frischmilchprodukte	0.6	0.6	2.1	8.2	8.1	-1.5	Produits laitiers frais
Dauermilchwaren	1.5	8.7	...	36.4	47.8	31.2	Conserves de lait
Milchproteinprodukte	0.4	0.0	-95.0	2.0	1.4	-27.8	Protéines du lait
Butter	0.1	0.1	-41.8	0.9	0.8	-17.4	Beurre
Total Zollkapitel 4	29.8	38.9	30.4	275.4	302.5	9.8	Chapitre 4, total
Milchprodukte in anderen Zollkapiteln							Produit laitiers en d'autres chapitres
15: Fette und Öle	-	-	...	-	0.0	...	15 : Huiles et graisses
17: Zucker und Zuckerwaren	1.6	2.4	45.6	14.9	16.4	10.2	17 : Sucre et sucreries
18: Kakao und Zubereitungen aus Kakao	13.0	11.6	-11.1	103.9	96.0	-7.6	18 : Cacao et ses préparations
19: Getreidezubereitungen	11.5	10.5	-8.3	111.3	97.4	-12.5	19 : Prép. à la base de céréales
20: Gemüse- und Fruchtzubereitungen	0.0	0.0	-31.2	0.0	0.0	-15.1	20 : Prép. à la base de légumes/fruits
21: Verschiedene Lebensmittelzubereitungen	4.0	3.3	-15.2	27.2	24.5	-9.7	21 : Préparation diverses
22: Getränke	1.7	1.5	-12.2	15.7	14.9	-5.1	22 : Boissons
Total übrige Zollkapitel	31.8	29.3	-7.8	273.0	249.3	-8.7	Autres chapitres douaniers, total
Total Ausfuhr	61.6	68.2	10.7	548.4	551.8	0.6	Exportations, total

5.7 Aussenhandel mit Käse Commerce extérieur du fromage

Menge, Wert und Durchschnittspreise der Zolltarifpositionen 406, d.h. ohne Fertigfondue und Käse in verarbeiteten Produkten
Quantité, valeur et prix moyens des positions tarifaires 406, c'est-à-dire sans fondue et sans fromage dans des produits confectionnés

Jahr	Jan	Feb	Mrz	Apr	Mai	Jun	Jul	Aug	Sep	Okt	Nov	Dez	Jahr
Année	Jan	Fév	Mar	Avr	Mai	Jun	Jul	Aoû	Sep	Oct	Nov	Déc	Année
Exportmenge in Tonnen ~ Quantité exportée en tonnes													
2022	5 249	5 798	6 643	5 064	5 309	5 362	5 424	6 060	6 277	6 561	7 858	6 981	72 585
2023	4 870	5 210	6 417	4 751	5 818	4 729	5 074	5 830	5 759	6 956	7 703	6 262	69 378
2024	5 834	5 770	6 090	6 132	5 773	5 026	5 486	5 871	6 265				
Importmenge in Tonnen ~ Quantité importée en tonnes													
2022	5 232	5 565	6 964	5 987	6 944	6 702	5 765	6 202	6 058	5 749	6 116	5 814	73 098
2023	5 631	5 527	6 951	5 606	6 753	6 833	6 239	6 521	5 969	6 160	6 132	5 958	74 279
2024	6 136	6 247	6 990	6 813	7 006	6 473	6 717	6 777	6 075				
Exportwert in tausend CHF ~ Valeur d'exportation en milliers de CHF													
2022	48 237	54 460	63 639	45 823	48 881	47 709	49 674	57 135	64 620	71 018	84 281	70 192	705 670
2023	48 191	54 099	62 734	44 854	52 812	42 328	46 602	57 311	57 830	70 150	82 466	63 637	683 014
2024	54 114	55 391	58 694	57 176	51 722	44 601	51 167	57 720	61 422				
Importwert in tausend CHF ~ Valeur d'importation en milliers de CHF													
2022	32 995	36 563	45 360	39 189	47 740	46 335	39 509	43 445	41 293	40 617	45 041	43 757	501 844
2023	41 806	41 742	53 284	41 928	48 949	49 073	43 851	45 190	40 742	42 366	42 963	41 544	533 438
2024	40 337	41 739	48 022	47 290	49 149	44 346	47 349	46 283	41 767				
Exportpreis in CHF/kg ~ Prix à l'exportation en CHF/kg													
2022	9.19	9.39	9.58	9.05	9.21	8.90	9.16	9.43	10.30	10.83	10.73	10.05	9.65
2023	9.90	10.38	9.78	9.44	9.08	8.95	9.18	9.83	10.04	10.09	10.71	10.16	9.79
2024	9.28	9.60	9.64	9.32	8.96	8.87	9.33	9.83	9.80				
Importpreis in CHF/kg ~ Prix à l'importation en CHF/kg													
2022	6.31	6.57	6.51	6.55	6.87	6.91	6.85	7.00	6.82	7.07	7.36	7.53	6.86
2023	7.42	7.55	7.67	7.48	7.25	7.18	7.03	6.93	6.83	6.88	7.01	6.97	7.18
2024	6.57	6.68	6.87	6.94	7.01	6.85	7.05	6.83	6.88				

Bundesamt für Zoll und Grenzsicherheit (BAZG)

Office fédéral de la douane et de la sécurité des frontières (OFDF)

Entwicklung der Menge und des Wertes der Käseexporte und -importe Évolution de la quantité et de la valeur des exportations et importations de fromage

In Tonnen und in Millionen CHF ~ En tonnes et en millions de CHF

— 2024 — 2023 — 2022

Unterbrochene Linien im Hintergrund: Trend ~ Lignes discontinues au fond : tendance

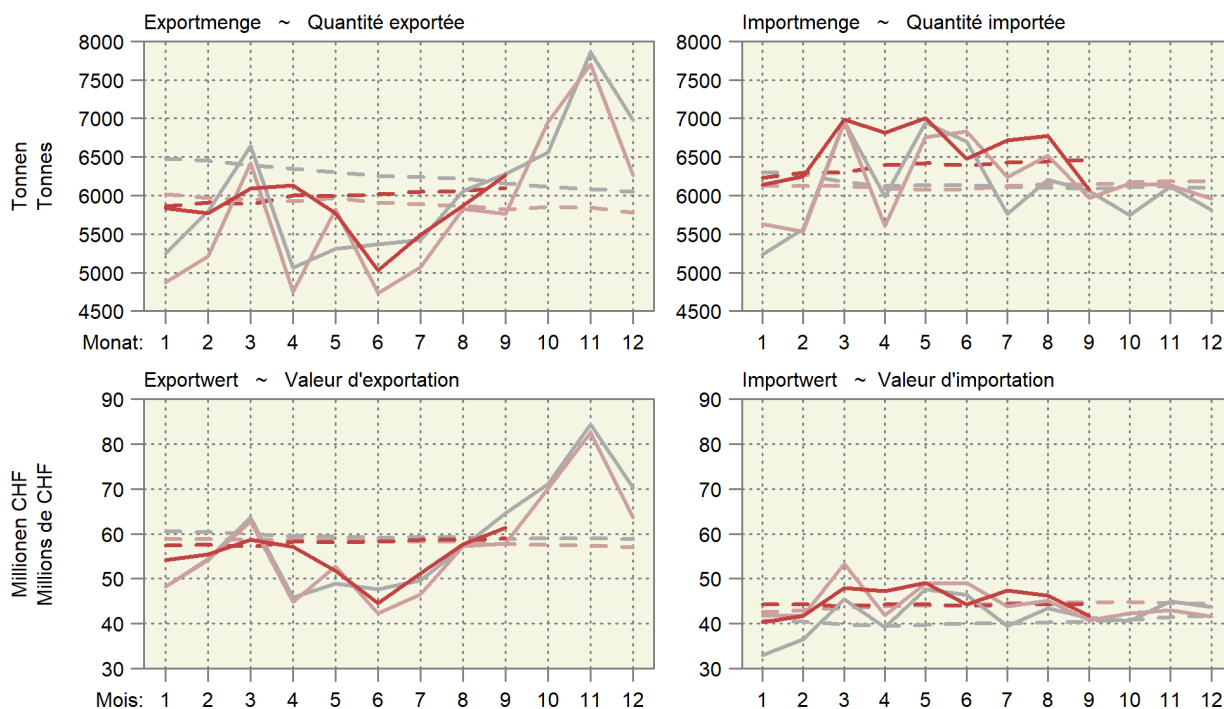

5.8 Käseimport nach Sorten Importations de fromages par variété

Einfuhrmenge in Tonnen ~ Quantité d'importation en tonnes

Käsearten, -sorten	September ~ Septembre			Januar - September ~ Janvier - septembre			Variétés de fromage
	2023	2024	Veränderung in %	2023	2024	Variation en %	
Frischkäse	2 669	2 715	1.7	24 415	26 684	9.3	Fromages frais
Mascarpone, Ricotta Romana	93	97	4.5	951	1 039	9.3	Mascarpone, Ricotta Romana
Mozzarella	303	265	-12.7	3 221	3 481	8.1	Mozzarella
Andere Frischkäse	2 273	2 353	3.5	20 244	22 164	9.5	Autres fromages frais
Weichkäse	1 009	1 052	4.3	10 160	10 267	1.1	Fromages à pâte molle
Danablu, Gorgonzola, Roquefort	45	25	-44.1	457	272	-40.5	Danablu, Gorgonzola, Roquefort
Weichkäse mit Schimmelbildung	94	113	20.0	827	997	20.6	Fromage à pâte molle persillée
Brie, Camembert, Italico	206	196	-4.8	1 802	1 851	2.7	Brie, Camembert, Italico
Weichkäse, andere	664	718	8.1	7 074	7 147	1.0	Autres fromages à pâte molle
Halbhartkäse	1 055	1 063	0.8	9 616	10 105	5.1	Fromages à pâte mi-dure
Halbhartkäse mit Schimmelbildung	4	6	47.1	24	59	...	Fromage à pâte mi-dure persillée
Caciocavallo, Fontina, Brà, u.a.	31	14	-53.3	227	225	-1.0	Caciocavallo, Fontina, Brà, etc.
Tilsiter	10	15	44.8	76	93	22.1	Tilsit
Halbhartkäse, andere	950	922	-2.9	8 630	8 670	0.5	Autres fromages à pâte mi-dure
Halbhartkäse, gerieben	59	106	77.6	660	1 059	60.6	Fromage à pâte mi-dure, râpé
Hartkäse	497	467	-6.1	4 904	5 013	2.2	Fromages à pâte dure
Kräuterkäse (Schabziger)	0	1	97.0	3	11	...	Fromage glaronais aux herbes (schabziger)
Hartkäse mit Schimmelbildung	1	1	47.4	8	8	0.9	Fromage à pâte dure persillée
Caciocavallo, Fontina, Brà, u.a.	18	14	-24.3	155	165	5.9	Caciocavallo, Fontina, Brà, etc.
Emmentaler	0	1	31.0	38	19	-48.5	Emmental
Hartkäse, andere	429	402	-6.3	4 107	4 387	6.8	Autres fromages à pâte dure
Hartkäse, gerieben	49	49	1.0	593	423	-28.7	Fromage à pâte dure, râpé
Extra Hartkäse	430	446	3.8	3 810	3 892	2.1	Fromages à pâte extra-dure
Total aller Sorten exkl. Schmelzkäse	5 659	5 743	1.5	52 906	55 961	5.8	Fromages, toutes les variétés, non compris fromage fondu
Schmelzkäse	310	332	7.3	3 124	3 275	4.8	Fromage fondu

Bundesamt für Zoll und Grenzsicherheit (BAZG)

Office fédéral de la douane et de la sécurité des frontières (OFDF)

5.9 Käseausfuhr nach Sorten Exportations de fromage par variété

Ausfuhrmenge in Tonnen ~ Quantité d'exportation en tonnes

Käsearten, -sorten	September ~ Septembre			Januar - September ~ Janvier - septembre			Variétés de fromage
	2023	2024	Veränderung in %	2023	2024	Variation en %	
Frischkäse	849	1 092	28.6	8 275	9 706	17.3	Fromages frais
Mozzarella	57	87	52.9	490	659	34.4	Mozzarella
Anderer Frischkäse	792	1 005	26.8	7 785	9 047	16.2	Autres fromages frais
Weichkäse	41	42	2.8	271	342	26.2	Fromages à pâte molle
Halbhartkäse	1 751	2 031	16.0	13 591	15 331	12.8	Fromages à pâte mi-dure
Appenzeller®	345	359	4.1	2 935	2 883	-1.8	Appenzeller®
Tilsiter	23	23	0.5	130	157	20.3	Tilsit
Tête de Moine AOP	140	139	-1.0	1 012	1 029	1.7	Tête de Moine AOP
Vacherin Fribourgeois AOP	25	38	51.4	185	241	30.0	Vacherin Fribourgeois AOP
Raclette Suisse®	262	449	71.3	944	1 209	28.0	Raclette Suisse®
Anderer Halbhartkäse	956	1 023	7.0	8 384	9 814	17.1	Autres fromages à pâte mi-dure
Hartkäse	2 764	2 845	2.9	23 175	24 584	6.1	Fromages à pâte dure
Emmentaler AOP	781	868	11.1	6 688	7 133	6.6	Emmentaler AOP
Greyerzer AOP	1 213	1 058	-12.8	8 941	9 076	1.5	Le Gruyère AOP
Switzerland Swiss	340	161	-52.7	2 873	2 676	-6.9	Switzerland Swiss
Anderer Hartkäse	429	758	76.4	4 673	5 700	22.0	Autres fromages à pâte dure
Extra Hartkäse	8	14	81.8	39	42	6.1	Fromages à pâte extra-dure
Schmelzkäse	67	50	-24.5	555	520	-6.4	Fromages fondus
Anderer Käse	280	191	-31.6	2 550	2 201	-13.7	Autres fromages
Fertigfondue	543	420	-22.7	2 018	1 794	-11.1	Fondue prête à l'emploi
Total	6 302	6 685	6.1	50 474	54 519	8.0	Total

TSM Treuhand GmbH, Quelle: Bundesamt für Zoll und Grenzsicherheit (BAZG)

TSM Fiduciaire Sàrl, source : Office fédéral de la douane et de la sécurité des frontières (OFDF)

Entwicklung der Käseausfuhr nach Sorten

Évolution des exportations de fromages par variété

Änderung von September 2024 gegenüber September 2023

Variation de septembre 2024 par rapport à septembre 2023

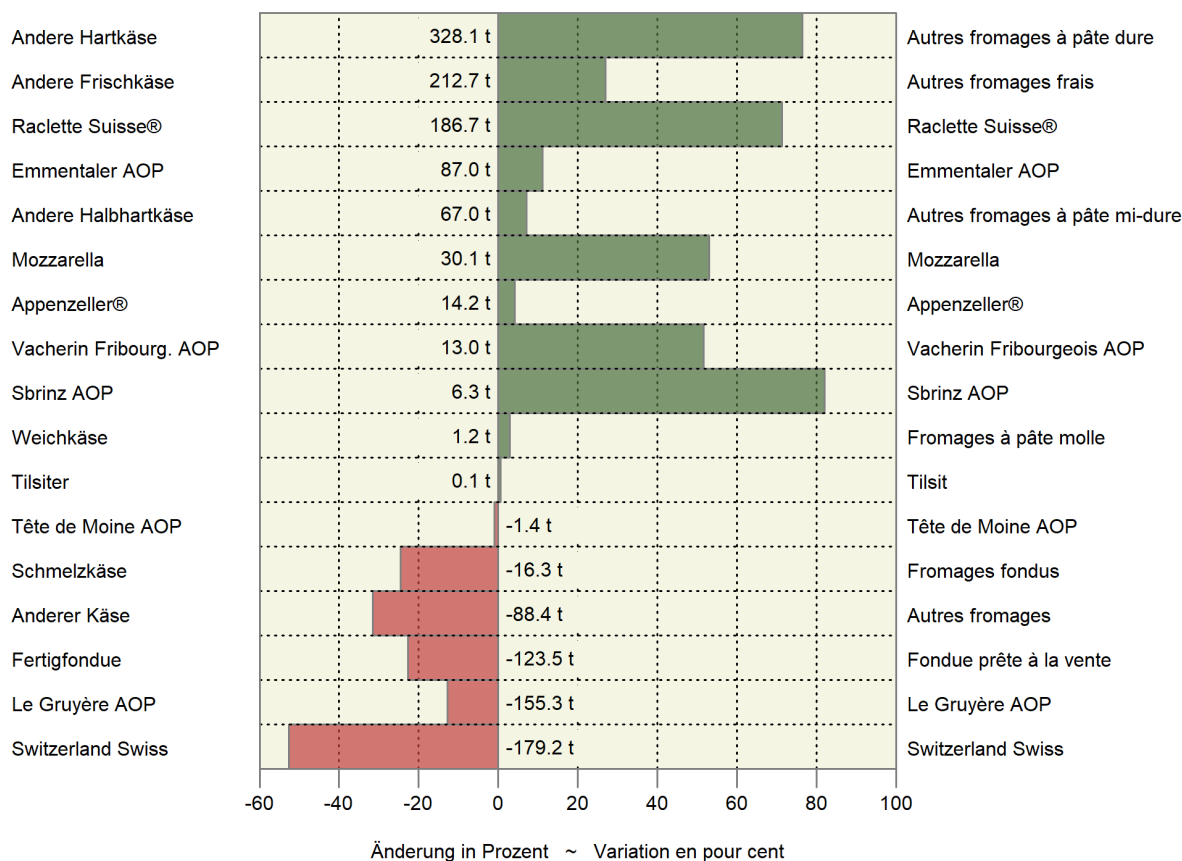

5.10 Einfuhr landwirtschaftlicher Produkte nach Zollkapitel Importations de produits agricoles par chapitre douanier

Zolltarif: Kapitel 1-24 ~ Tarif douanier : chapitres 1-24

Kapitel Chapitre	Produkte	September ~ Septembre			Januar - September ~ Janvier - septembre			Produits
		2023	2024	Veränderung in %	2023	2024	Variation en %	
Menge in Tonnen ~ Quantité en tonnes								
1	Lebende Tiere (Anzahl)	32 247	53 455	65.8	554 381	534 824	-3.5	Animaux vivants (nombre)
2	Fleisch	5 123	6 776	32.3	58 100	65 121	12.1	Viande
3	Fische und Meeresfrüchte	3 801	3 856	1.4	33 825	32 634	-3.5	Poissons et fruits de mer
4	Milch, Eier, Honig	14 117	15 426	9.3	130 966	143 007	9.2	Lait, œufs, miel
5	Andere tierische Produkte	5 043	4 205	-16.6	42 951	51 637	20.2	Autres produits animaux
6	Lebende Pflanzen, Blumen	12 634	13 372	5.8	151 682	154 290	1.7	Plantes vivantes, fleurs
7	Gemüse	17 252	21 796	26.3	291 605	324 829	11.4	Légumes
8	Früchte	46 412	40 904	-11.9	448 446	450 699	0.5	Fruits
9	Kaffee, Tee, Gewürze	19 704	20 483	4.0	170 020	181 043	6.5	Café, thé, épices
10	Getreide	62 451	72 623	16.3	613 084	629 830	2.7	Céréales
11	Müllereierzeugnisse	10 600	14 226	34.2	108 899	126 516	16.2	Produits de la minoterie
12	Ölsaaten, Samen	96 862	123 494	27.5	566 350	519 353	-8.3	Oléagineux et graines
13	Gummi, Pflanzen- auszüge	440	471	7.1	4 579	5 132	12.1	Gommes et extraits végétaux
14	Flechtstoffe, pflanzliche Waren	536	281	-47.5	4 871	4 666	-4.2	Matières à tresser, prod. végétaux
15	Fette und Öle	13 324	16 516	24.0	134 445	136 645	1.6	Graisses et huiles
16	Fleisch- und Fischzubereitungen	3 387	4 315	27.4	32 353	34 724	7.3	Prépar. de viande et de poissons
17	Zucker und Zuckerwaren	21 818	17 714	-18.8	159 390	178 041	11.7	Sucres et sucreries
18	Kakao und Zubereitungen	13 899	13 038	-6.2	106 769	105 628	-1.1	Cacao et ses préparations
19	Zubereitungen mit Getreide	24 653	25 997	5.5	216 099	226 368	4.8	Préparations à base de céréales
20	Früchte- und Gemüsezubereit.	18 675	18 037	-3.4	169 973	174 791	2.8	Prépar. de légumes et de fruits
21	Versch. Lebensmittelzubereit.	11 634	12 859	10.5	116 907	120 373	3.0	Prépar. alimentaires diverses
22	Getränke	110 394	107 402	-2.7	997 712	992 604	-0.5	Boissons
23	Abfälle, Tierfutter	51 970	52 835	1.7	463 284	527 404	13.8	Déchets, aliments pour animaux
24	Tabak	1 534	1 776	15.8	16 296	14 507	-11.0	Tabacs
Wert in tausend CHF, franko Grenze, unverzollt ~ Valeur en milliers de CHF, franco frontière, non dédouanée								
1	Lebende Tiere	14 588	7 038	-51.8	103 671	94 459	-8.9	Animaux vivants
2	Fleisch	47 525	55 902	17.6	481 070	502 901	4.5	Viande
3	Fische und Meeresfrüchte	48 164	47 408	-1.6	463 538	426 990	-7.9	Poissons et fruits de mer
4	Milch, Eier, Honig	61 676	63 528	3.0	609 348	601 261	-1.3	Lait, œufs, miel
5	Andere tierische Produkte	6 587	7 740	17.5	71 825	71 861	0.0	Autres produits animaux
6	Lebende Pflanzen, Blumen	36 613	36 954	0.9	468 811	468 645	-0.0	Plantes vivantes, fleurs
7	Gemüse	40 199	43 942	9.3	597 861	603 893	1.0	Légumes
8	Früchte	106 371	103 464	-2.7	1 050 943	1 080 713	2.8	Fruits
9	Kaffee, Tee, Gewürze	107 496	109 978	2.3	944 890	955 581	1.1	Café, thé, épices
10	Getreide	23 063	28 517	23.7	276 033	231 695	-16.1	Céréales
11	Müllereierzeugnisse	9 420	10 348	9.8	98 348	97 033	-1.3	Produits de la minoterie
12	Ölsaaten, Samen	27 223	29 336	7.8	251 280	232 315	-7.5	Oléagineux et graines
13	Gummi, Pflanzenauszüge	4 299	5 797	34.9	66 593	70 983	6.6	Gommes et extraits végétaux
14	Flechtstoffe, pflanzliche Waren	551	305	-44.6	3 567	3 549	-0.5	Matières à tresser, prod. végétaux
15	Fette und Öle	32 712	36 952	13.0	343 662	348 907	1.5	Graisses et huiles
16	Fleisch- und Fischzubereitungen	29 290	34 280	17.0	292 264	297 153	1.7	Prépar. de viande et de poissons
17	Zucker und Zuckerwaren	33 317	32 283	-3.1	254 141	269 465	6.0	Sucres et sucreries
18	Kakao und Zubereitungen	67 438	110 259	63.5	482 672	682 590	41.4	Cacao et ses préparations
19	Zubereitungen mit Getreide	90 550	95 611	5.6	788 569	807 514	2.4	Préparations à base de céréales
20	Früchte- und Gemüsezubereit.	51 959	52 783	1.6	464 029	491 862	6.0	Prépar. de légumes et de fruits
21	Versch. Lebensmittelzubereit.	77 645	82 618	6.4	744 930	767 613	3.0	Prépar. alimentaires diverses
22	Getränke	188 747	174 423	-7.6	1 673 694	1 571 856	-6.1	Boissons
23	Abfälle, Tierfutter	51 388	53 053	3.2	507 401	509 581	0.4	Déchets, aliments pour animaux
24	Tabak	26 920	47 445	76.2	258 005	339 168	31.5	Tabacs
Total		1 183 741	1 269 965	7.3	11 297 145	11 527 588	2.0	Total

5.11 Ausfuhr landwirtschaftlicher Produkte nach Zollkapitel Exportations de produits agricoles par chapitre douanier

Zolltarif: Kapitel 1-24 ~ Tarif douanier : chapitres 1-24

Kapitel Chapitre	Produkte	September ~ Septembre			Januar - September ~ Janvier - septembre			Produits
		2023	2024	Veränderung in %	2023	2024	Variation en %	
Menge in Tonnen ~ Quantité en tonnes								
1	Lebende Tiere (Anzahl)	115 385	119 873	3.9	521 746	880 212	68.7	Animaux vivants (nombre)
2	Fleisch	1 654	1 237	-25.2	18 281	12 723	-30.4	Viande
3	Fische und Meeresfrüchte	5	8	39.9	159	86	-45.8	Poissons et fruits de mer
4	Milch, Eier, Honig	8 549	10 236	19.7	84 666	89 667	5.9	Lait, œufs, miel
5	Andere tierische Produkte	10 941	10 726	-2.0	101 934	97 021	-4.8	Autres produits animaux
6	Lebende Pflanzen, Blumen	152	176	15.9	3 040	1 677	-44.8	Plantes vivantes, fleurs
7	Gemüse	590	696	17.9	6 881	6 863	-0.3	Légumes
8	Früchte	278	294	5.6	2 064	1 574	-23.8	Fruits
9	Kaffee, Tee, Gewürze	9 889	9 944	0.6	81 157	84 790	4.5	Café, thé, épices
10	Getreide	197	220	11.9	2 303	5 987	...	Céréales
11	Müllereierzeugnisse	532	770	44.7	7 174	6 343	-11.6	Produits de la minoterie
12	Ölsaaten, Samen	194	148	-23.8	2 091	3 125	49.5	Oléagineux et graines
13	Gummi, Pflanzenauszüge	421	385	-8.5	3 319	3 989	20.2	Gommes et extraits végétaux
14	Flechtstoffe, pflanzliche Waren	201	208	3.1	1 041	1 323	27.0	Matières à tresser, prod. végétaux
15	Fette und Öle	2 550	2 378	-6.7	22 424	21 329	-4.9	Graisses et huiles
16	Fleisch- und Fischzubereitungen	156	115	-26.0	2 400	1 455	-39.4	Prépar. de viande et de poissons
17	Zucker und Zuckerwaren	3 494	3 190	-8.7	39 123	29 312	-25.1	Sucres et sucreries
18	Kakao und Zubereitungen	14 756	14 133	-4.2	118 491	114 723	-3.2	Cacao et ses préparations
19	Zubereitungen mit Getreide	13 257	12 122	-8.6	121 954	115 125	-5.6	Préparations à base de céréales
20	Früchte- und Gemüsezubereit.	1 305	1 376	5.4	10 467	11 413	9.0	Prépar. de légumes et de fruits
21	Versch. Lebensmittelzubereit.	10 239	9 790	-4.4	92 999	89 171	-4.1	Prépar. alimentaires diverses
22	Getränke	305 125	295 477	-3.2	2 064 147	2 038 277	-1.3	Boissons
23	Abfälle, Tierfutter	11 610	10 281	-11.4	107 578	109 209	1.5	Déchets, aliments pour animaux
24	Tabak	1 457	1 293	-11.3	16 812	13 573	-19.3	Tabacs
Wert in tausend CHF ~ Valeur en milliers de CHF								
1	Lebende Tiere	1 158	1 602	38.3	16 306	16 779	2.9	Animaux vivants
2	Fleisch	6 121	6 736	10.1	58 142	50 044	-13.9	Viande
3	Fische und Meeresfrüchte	215	182	-15.4	2 997	1 845	-38.4	Poissons et fruits de mer
4	Milch, Eier, Honig	61 588	67 925	10.3	516 186	541 376	4.9	Lait, œufs, miel
5	Andere tierische Produkte	2 730	2 143	-21.5	29 260	20 125	-31.2	Autres produits animaux
6	Lebende Pflanzen, Blumen	252	395	56.5	5 947	4 730	-20.5	Plantes vivantes, fleurs
7	Gemüse	686	636	-7.2	6 168	6 749	9.4	Légumes
8	Früchte	1 182	1 417	19.9	10 249	8 173	-20.3	Fruits
9	Kaffee, Tee, Gewürze	310 396	285 326	-8.1	2 457 128	2 430 837	-1.1	Café, thé, épices
10	Getreide	374	386	3.4	4 517	4 965	9.9	Céréales
11	Müllereierzeugnisse	640	1 021	59.6	7 928	7 592	-4.2	Produits de la minoterie
12	Ölsaaten, Samen	3 360	5 509	63.9	33 773	43 377	28.4	Oléagineux et graines
13	Gummi, Pflanzenauszüge	7 137	6 881	-3.6	75 060	77 066	2.7	Gommes et extraits végétaux
14	Flechtstoffe, pflanzliche Waren	51	80	56.9	421	540	28.3	Matières à tresser, prod. végétaux
15	Fette und Öle	6 594	6 467	-1.9	69 632	59 981	-13.9	Graisses et huiles
16	Fleisch- und Fischzubereitungen	818	609	-25.6	12 508	8 363	-33.1	Prépar. de viande et de poissons
17	Zucker und Zuckerwaren	18 291	18 578	1.6	156 170	171 344	9.7	Sucres et sucreries
18	Kakao und Zubereitungen	96 112	111 169	15.7	756 055	839 084	11.0	Cacao et ses préparations
19	Zubereitungen mit Getreide	63 216	58 163	-8.0	589 950	532 604	-9.7	Préparations à base de céréales
20	Früchte- und Gemüsezubereit.	5 880	6 422	9.2	52 932	57 735	9.1	Prépar. de légumes et de fruits
21	Versch. Lebensmittelzubereit.	83 158	84 271	1.3	721 793	726 332	0.6	Prépar. alimentaires diverses
22	Getränke	131 128	106 664	-18.7	1 242 048	1 110 393	-10.6	Boissons
23	Abfälle, Tierfutter	24 490	22 618	-7.6	227 653	231 546	1.7	Déchets, aliments pour animaux
24	Tabak	29 489	29 131	-1.2	327 208	294 042	-10.1	Tabacs
	Total	855 065	824 332	-3.6	7 380 030	7 245 625	-1.8	Total

Menge der Ein- und Ausfuhren der Zollkapitel 1 bis 6

Quantité des importations et exportations des chapitres douaniers 1 à 6

Kumuliert über 12 Monate, in tausend Tonnen ~ Cumulée sur 12 mois, en milliers de tonnes

— 2024 — 2023 — 2022 — 2021
Einfuhr ~ Importations

Ausfuhr ~ Exportations

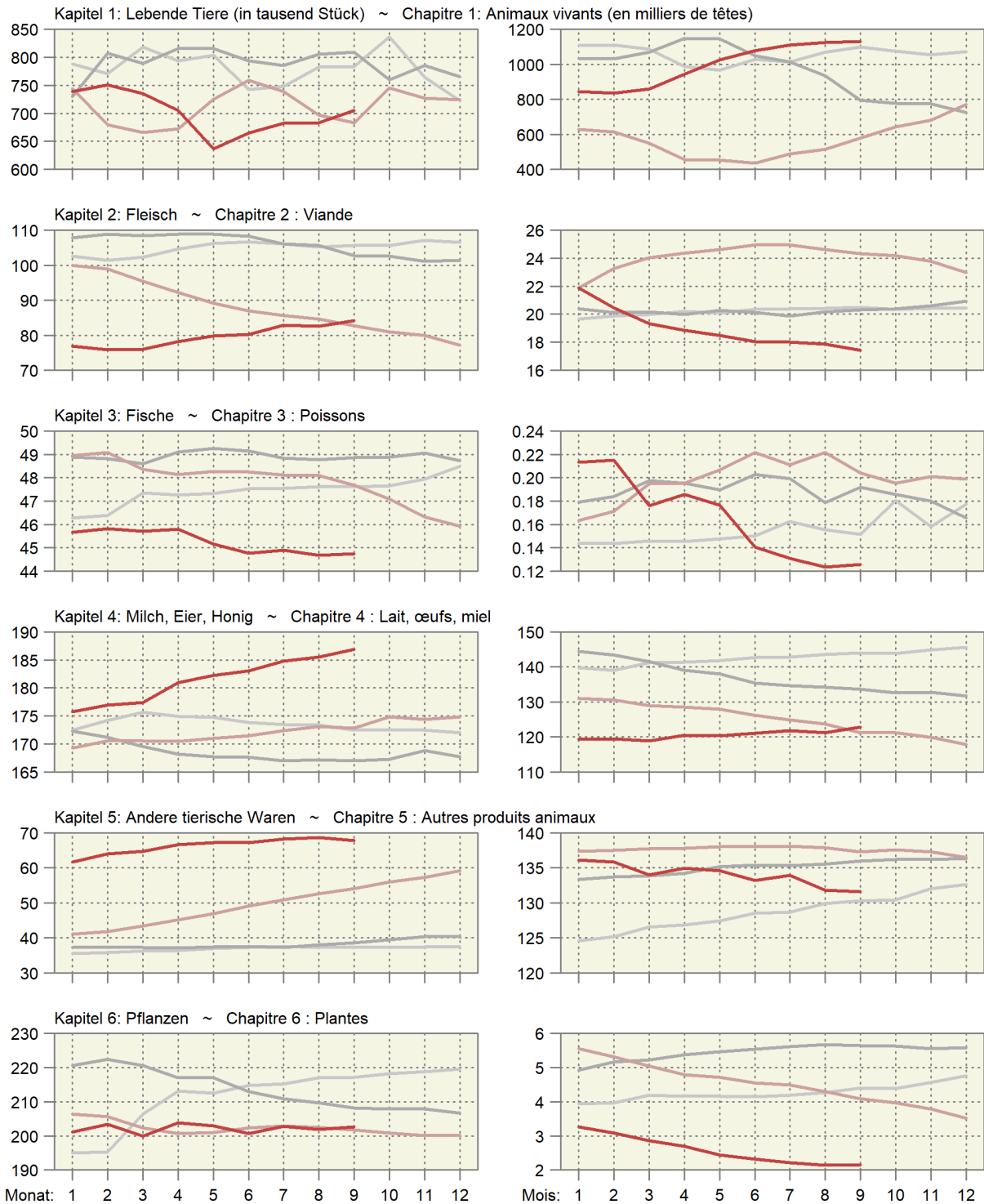

Wert der Ein- und Ausfuhren der Zollkapitel 1 bis 6

Valeur des importations et des exportations des chapitres douaniers 1 à 6

Kumuliert über 12 Monate, in Millionen CHF ~ Cumulée sur 12 mois, en millions de CHF

— 2024 — 2023 — 2022 — 2021

Einfuhr ~ Importations

Ausfuhr ~ Exportations

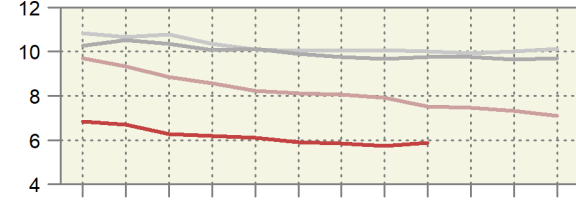
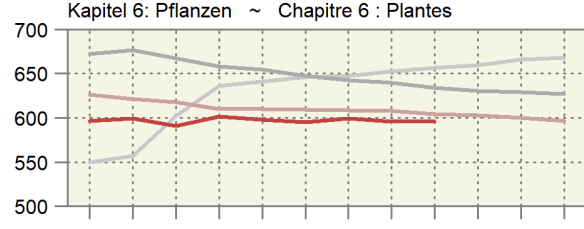
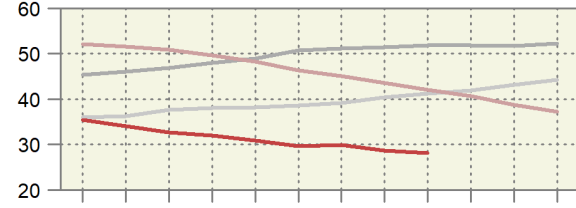
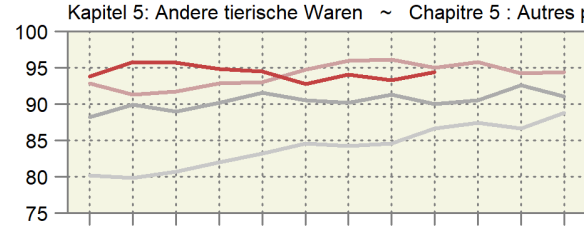
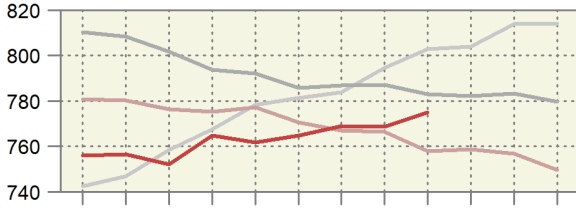
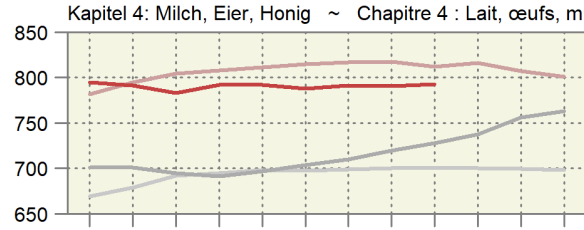
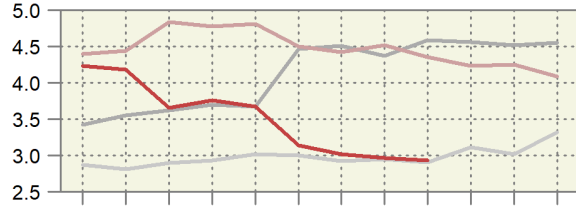
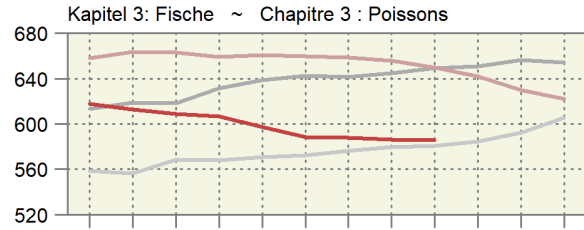
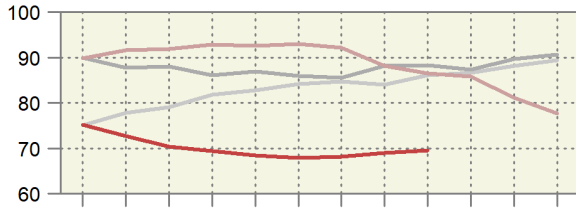
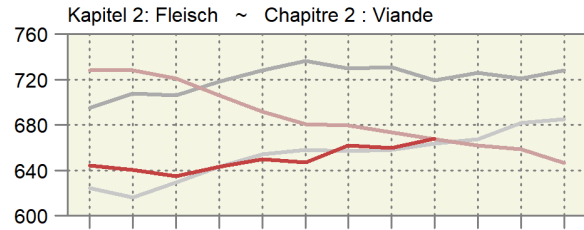
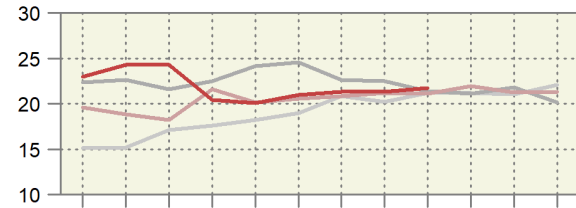
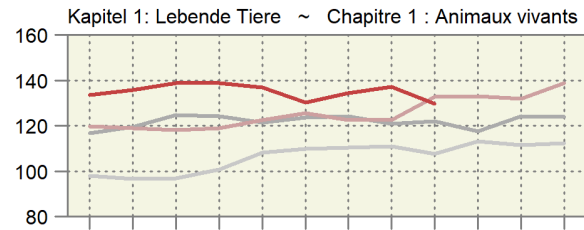

Monat: 1 2 3 4 5 6 7 8 9 10 11 12

Mois: 1 2 3 4 5 6 7 8 9 10 11 12

Preis der Ein- und Ausfuhren der Zollkapitel 1 bis 6
 Prix des importations et des exportations des chapitres douaniers 1 à 6
 Kumuliert über 12 Monate, in CHF/kg ~ Cumulée sur 12 mois, en CHF/kg

— 2024 — 2023 — 2022 — 2021

Einfuhr ~ Importations

Ausfuhr ~ Exportations

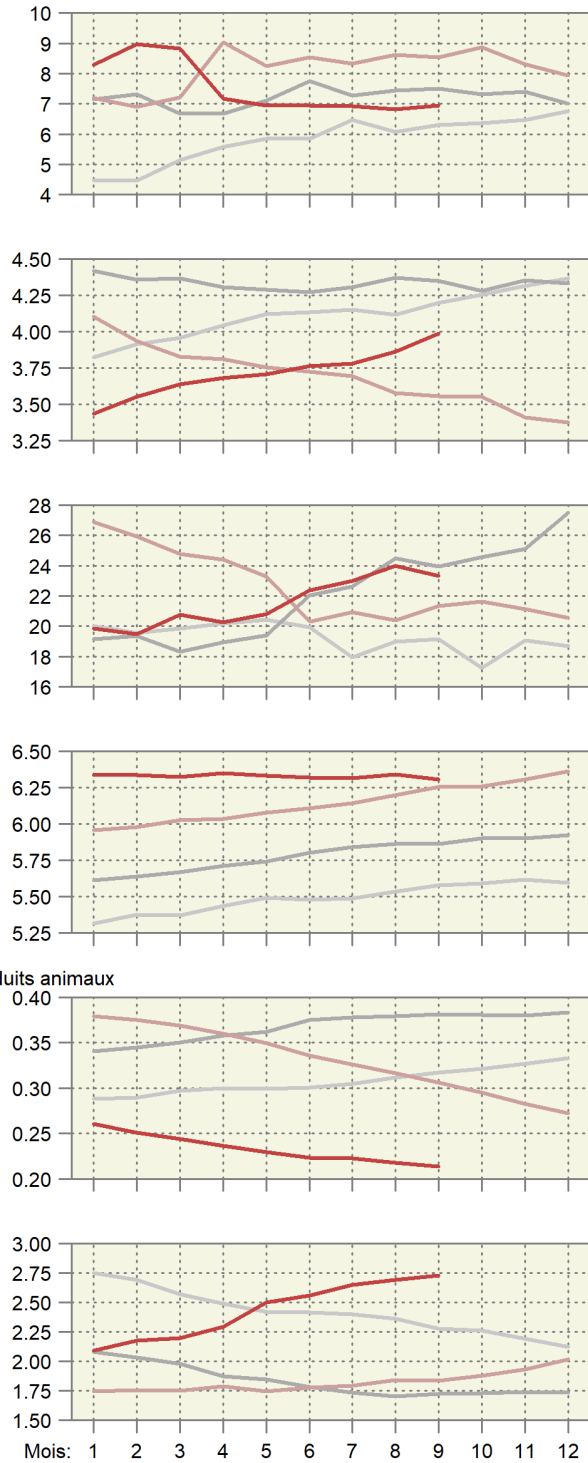
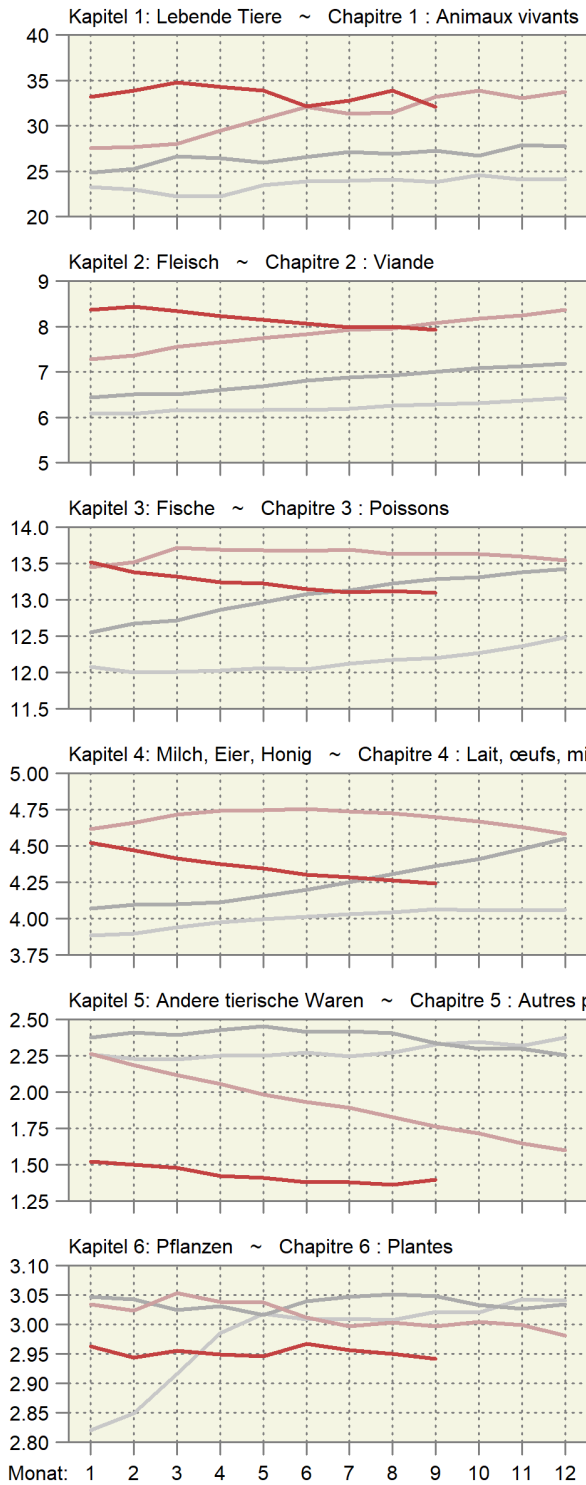

5.12 Einfuhr von Futtermitteln Importations d'aliments pour animaux

Einfuhrmenge in Tonnen; inklusive Futtermittel für Heim-, Zoo- und Labortiere; ohne Nebenprodukte von im Inland verarbeiteten ausländischen Nahrungsmittelrohstoffen; Zolltarif: Auszüge aus Kapitel 5, 7-12, 14, 15, 17-19, 21, 23, 35 und 38

Quantité d'importation en tonnes ; y inclus des aliments pour des animaux de compagnie, de zoo et de laboratoire ; sans sous-produits de matières premières alimentaires étrangères transformées en Suisse ; tarif douanier : extraits du chapitre 5, 7-12, 14, 15, 17-19, 21, 23, 35 et 38

Produkte	September ~ Septembre			Januar - September ~ Janvier - septembre			Produits
	2023	2024	Veränderung in %	2023	2024	Variation en %	
Ganzes Getreide							Céréales entières
Futterweizen	15 234	11 434	-24.9	205 506	189 503	-7.8	Blé fourrager
Futterroggen	-	-	...	52	1 686	...	Seigle fourrager
Futtergerste	318	1 688	...	29 076	34 126	17.4	Orge fourragère
Futterhafer	1 028	6 484	...	13 115	16 735	27.6	Avoine fourragère
Futtermais	25 877	15 330	-40.8	142 396	176 413	23.9	Mais fourrager
Futterreis	3 227	3 646	13.0	33 187	29 679	-10.6	Riz fourrager
Triticale	582	52	-91.2	891	628	-29.5	Triticale
Anderes Getreide	2	65	...	246	395	60.7	Autres céréales
Übrige Futtermittel							Autres aliments pour animaux
Kleie	23	88	...	678	944	39.2	Son
Müllereiprodukte	319	2 391	...	3 214	12 708	...	Produits de la minoterie
Leguminosen	3 018	3 029	0.4	19 914	23 189	16.4	Légumineuses
Ölkuchen ¹	22 671	23 172	2.2	254 711	287 246	12.8	Tourteaux ¹
Ölsaaten	711	695	-2.1	5 615	5 991	6.7	Oléagineux
Trester, Treber	2 980	3 602	20.9	22 820	31 944	40.0	Marcs, drèches
Luzernemehl, -pellets	582	610	4.8	6 874	6 049	-12.0	Farine / pellets de luzerne
Heu, roh	17 791	9 965	-44.0	192 418	136 703	-29.0	Foin non conditionné
Fleischmehl	66	35	-47.6	402	614	52.8	Farine de viande
Fischmehl	86	63	-26.8	581	464	-20.1	Farine de poisson
Stärken	459	624	35.9	5 108	5 302	3.8	Amidon
Kartoffelprotein	121	161	33.2	1 411	1 852	31.2	Protéines des p. de terre
Zucker	600	156	-74.0	5 257	5 933	12.9	Sucres
Fette und Öle	1 989	1 907	-4.1	16 555	18 278	10.4	Graisse et huile
Rückstände aus der Stärkegewinnung	4 605	4 644	0.8	25 261	36 736	45.4	Résidus d'amidonnerie
Algen, Einzeller, Hefen	86	327	...	1 769	2 291	29.5	Algues, protozoaires, levures
Paniermehl	119	303	...	1 598	2 679	67.6	Chapelure
Anderere	18 517	16 717	-9.7	118 039	139 376	18.1	Autres
Total	121 011	107 188	-11.4	1 106 695	1 167 463	5.5	Total

¹ Beinhaltet auch andere feste Rückstände aus der pflanzlichen Ölgewinnung.

¹ Y inclus d'autre résidus solides de la production d'huile végétale.

..

Dürrfutterimporte nach Monat

Importations de fourrages secs par mois

Zolltarifnummern 1214.1010 (Luzernemehl und -pellets) und 1214.9011 (Heu roh); die rote Linie entspricht dem 12-Monats-Trend.

Numéros du tarif douanier 1214.1010 (farine et pellets de luzerne) et 1214.9011 (foin non conditionné) ; la ligne rouge correspond à la tendance sur 12 mois.

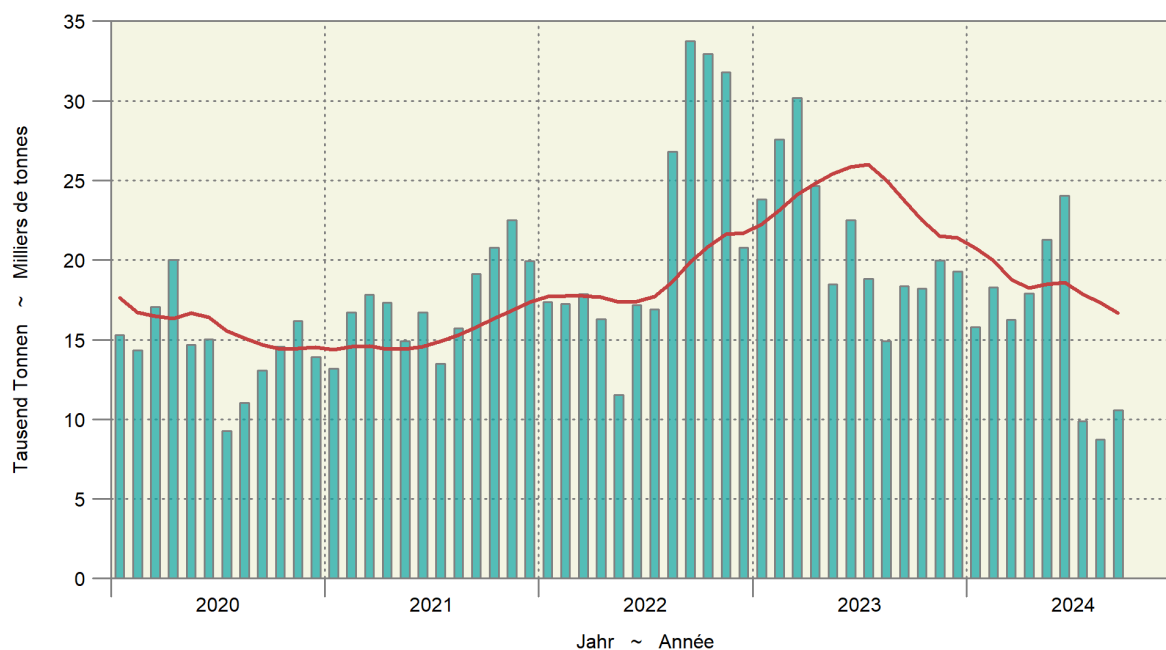

5.12 Einfuhr von Futtermitteln Importations d'aliments pour animaux

Einfuhrwert in tausend CHF, franko Grenze, unverzollt; inklusive Futtermittel für Heim-, Zoo- und Labortiere; ohne Nebenprodukte von im Inland verarbeiteten ausländischen Nahrungsmittelrohstoffen; Zolltarif: Auszüge aus Kapitel 5, 7-12, 14, 15, 17-19, 21, 23, 35 und 38

Valeur d'importation en milliers de CHF, franco frontière, non dédouanée; y inclus des aliments pour des animaux de compagnie, de zoo et de laboratoire; sans sous-produits de matières premières alimentaires étrangères transformées en Suisse; tarif douanier: extraits du chapitre 5, 7-12, 14, 15, 17-19, 21, 23, 35 et 38

Produkte	September ~ Septembre			Januar - September ~ Janvier - septembre			Produits
	2023	2024	Veränderung in %	2023	2024	Variation en %	
Ganzes Getreide							Céréales entières
Futterweizen	3 573	2 464	-31.0	61 585	42 205	-31.5	Blé fourrager
Futterroggen	-	-	...	16	367	...	Seigle fourrager
Futtergerste	91	404	...	8 719	7 616	-12.6	Orge fourragère
Futterhafer	331	1 923	...	4 310	5 177	20.1	Avoine fourragère
Futtermais	6 627	3 568	-46.2	42 560	39 576	-7.0	Maïs fourrager
Futterreis	1 227	1 296	5.6	12 946	10 749	-17.0	Riz fourrager
Triticale	116	12	-90.1	198	197	-0.2	Triticale
Anderes Getreide	8	30	...	316	335	6.2	Autres céréales
Übrige Futtermittel							Autres aliments pour animaux
Kleie	9	17	90.3	209	246	17.6	Son
Müllereiprodukte	117	663	...	1 262	3 674	...	Produits de la minoterie
Leguminosen	1 603	1 506	-6.0	11 043	10 405	-5.8	Légumineuses
Ölkuchen ¹	10 463	11 601	10.9	148 163	139 196	-6.1	Tourteaux ¹
Ölsaaten	587	632	7.6	4 865	4 359	-10.4	Oléagineux
Trester, Treber	954	1 141	19.6	8 509	10 907	28.2	Marc, drèches
Luzernemehl, -pellets	211	160	-24.3	2 521	1 866	-26.0	Farine / pellets de luzerne
Heu roh	4 732	2 300	-51.4	49 874	31 463	-36.9	Foin non conditionné
Fleischmehl	105	40	-62.0	605	922	52.5	Farine de viande
Fischmehl	175	134	-23.3	1 328	1 013	-23.7	Farine de poisson
Stärken	339	441	30.3	4 524	3 688	-18.5	Amidon
Kartoffelprotein	188	158	-15.9	2 135	1 998	-6.4	Protéines des p. de terre
Zucker	332	83	-75.1	3 036	3 610	18.9	Sucres
Fette und Öle	2 446	2 277	-6.9	23 156	21 133	-8.7	Graisse et huile
Rückstände aus der Stärkegewinnung	3 726	3 547	-4.8	23 183	25 599	10.4	Résidus d'amidonnerie
Algen, Einzeller, Hefen	194	339	75.0	2 983	3 274	9.7	Algues, protozoaires, levures
Paniermehl	36	78	...	511	725	41.9	Chapelure
Anderer	14 491	14 615	0.9	107 611	132 873	23.5	Autres
Total	52 682	49 431	-6.2	526 167	503 175	-4.4	Total

¹ Beinhaltet auch andere feste Rückstände aus der pflanzlichen Ölgewinnung.

¹ Y inclus d'autres résidus solides de la production d'huile végétale.

5.13 Einfuhr von Saatgut Importations de semences

Beinhaltet Landwirtschaft und Gartenbau; Zolltarif: Auszüge aus Kapitel 7, 10 und 12

Agriculture et horticulture incluses ; tarif douanier : extraits du chapitre 7, 10 et 12

Produkte	September ~ Septembre			Januar - September ~ Janvier - septembre			Produits
	2023	2024	Veränderung in %	2023	2024	Variation en %	
Menge in Tonnen ~ Quantité en tonnes							
Weizen	137	178	30.0	142	190	33.9	Blé
Roggen	205	318	55.1	572	416	-27.3	Seigle
Triticale	1	2	...	1	2	...	Triticale
Gerste	68	59	-13.7	99	270	...	Orge
Hafer	2	3	24.4	289	263	-9.1	Avoine
Mais	0	-	...	1 458	1 455	-0.2	Maïs
Kartoffeln	-	0	...	7 737	6 567	-15.1	Pommes de terre
Rüben	-	-	...	61	59	-3.2	Betteraves
Leguminosen	137	108	-20.8	2 216	2 514	13.4	Légumineuses
Raps, Rübsen, Senf	0	0	-47.1	198	178	-9.7	Colza, navettes, sénevé
Gras	160	126	-20.9	4 384	4 826	10.1	Graminées
Setz Zwiebeln	6	6	-3.7	61	53	-12.6	Oignons à planter
Andere	82	49	-40.6	1 347	1 151	-14.5	Autres
Total	798	849	6.4	18 564	17 944	-3.3	Total
Wert in tausend CHF, franko Grenze, unverzollt ~ Valeur en milliers de CHF, franco frontière, non dédouanée							
Weizen	189	220	16.4	197	259	31.8	Blé
Roggen	174	257	47.2	470	331	-29.6	Seigle
Triticale	2	2	17.1	2	2	17.1	Triticale
Gerste	85	68	-19.9	147	484	...	Orge
Hafer	3	3	-3.0	446	384	-13.8	Avoine
Mais	0	-	...	9 646	9 961	3.3	Maïs
Kartoffeln	-	0	...	5 412	5 509	1.8	Pommes de terre
Rüben	-	-	...	8 352	8 526	2.1	Betteraves
Leguminosen	530	374	-29.5	7 457	8 864	18.9	Légumineuses
Raps, Rübsen, Senf	5	0	-93.1	3 173	2 586	-18.5	Colza, navettes, sénevé
Gras	415	311	-25.2	13 695	14 050	2.6	Graminées
Setz Zwiebeln	11	11	1.4	155	109	-29.6	Oignons à planter
Andere	758	720	-5.0	19 964	17 458	-12.6	Autres
Total	2 174	1 966	-9.5	69 115	68 524	-0.9	Total

Bundesamt für Zoll und Grenzsicherheit (BAZG)

Office fédéral de la douane et de la sécurité des frontières (OFDF)

5.14 Einfuhr von Dünger Importations d'engrais

Beinhaltet Landwirtschaft und andere Anwendungsbereiche; Zolltarif: Auszüge aus Kapitel 28 und 31

Agriculture et autres domaines d'application incluses ; tarif douanier : extraits du chapitre 28 et 31

Produkte	September ~ Septembre			Januar - Septembre ~ Janvier - septembre			Produits
	2023	2024	Veränderung in %	2023	2024	Variation en %	
Menge in Tonnen ~ Quantité en tonnes							
Stickstoffdünger							Engrais azotés
Ammoniumnitrat	12 193	7 568	-37.9	53 589	53 912	0.6	Nitrate d'ammonium
Harnstoff	4 509	1 768	-60.8	20 625	15 944	-22.7	Urée
Anderer	5 953	4 235	-28.9	18 495	29 087	57.3	Autres
Phosphatdünger							Engrais phosphatés
Superphosphat	5	70	...	790	2 157	...	Superphosphate
Anderer	11	27	...	266	254	-4.5	Autres
Kalidünger	1 511	481	-68.2	10 032	13 824	37.8	Engrais potassiques
Anderer	6 885	6 759	-1.8	54 664	62 937	15.1	Autres
Total	31 068	20 908	-32.7	158 461	178 115	12.4	Total
Wert in tausend CHF, franko Grenze, unverzollt ~ Valeur en milliers de CHF, franco frontière, non dédouanée							
Stickstoffdünger							Engrais azotés
Ammoniumnitrat	3 781	2 220	-41.3	17 815	15 460	-13.2	Nitrate d'ammonium
Harnstoff	2 040	707	-65.3	10 260	6 918	-32.6	Urée
Anderer	2 297	1 683	-26.7	8 875	13 464	51.7	Autres
Phosphatdünger							Engrais phosphatés
Superphosphat	2	39	...	346	992	...	Superphosphate
Anderer	4	62	...	208	177	-14.6	Autres
Kalidünger	683	288	-57.8	10 540	6 735	-36.1	Engrais potassiques
Anderer	3 741	3 555	-5.0	44 042	43 567	-1.1	Autres
Total	12 548	8 554	-31.8	92 086	87 313	-5.2	Total

Bundesamt für Zoll und Grenzsicherheit (BAZG)

Office fédéral de la douane et de la sécurité des frontières (OFDF)

5.15 Einfuhrwert von Maschinen und Geräten Valeur d'importation de machines et d'équipements

Einfuhrwert in tausend CHF, franko Grenze, unverzollt; beinhaltet Landwirtschaft, Gartenbau und Forstwirtschaft; ohne (Ersatz-)teile, ausser bei den Melkmaschinen; Zolltarif: Auszüge aus Kapitel 84 und 87

Valeur d'importation en milliers de CHF, franco frontière, non dédouanée; y inclus agriculture, horticulture et sylviculture ; sans pièces (détachées), sauf pour les machines à traire ; tarif douanier : extraits du chapitre 84 et 87

Position	September ~ Septembre			Januar - Septembre ~ Janvier - septembre			Position
	2023	2024	Veränderung in %	2023	2024	Variation en %	
Einachs-Traktoren	38	20	-46.4	1 098	673	-38.7	Tracteurs à un essieu
Zweiachs-Traktoren	19 412	14 134	-27.2	164 666	158 162	-3.9	Tracteurs à deux essieux
Raupentraktoren	129	54	-58.4	1 251	775	-38.1	Tracteurs à chenilles
Maschinen und Geräte zur Bodenbearbeitung, Saat, Pflanzenpflege	5 804	3 929	-32.3	69 075	62 150	-10.0	Machines et équipem. pour travail du sol, semis et soins
Ernte							récolte
Mährescher	174	746	...	13 617	11 737	-13.8	moissonneuses-batteuses
von Wurzeln und Knollenfrüchten	613	384	-37.3	7 623	7 367	-3.4	des racines et tubercules
von Gras, Heu, Stroh	3 628	2 884	-20.5	72 326	58 977	-18.5	d'herbe, de foin, de paille
Anhänger mit Lade- und/oder Entladevorrichtung	1 382	1 674	21.1	18 126	21 777	20.1	Remorques avec dispositif de chargement et / ou de déchargement
Anderer Anhänger	2 292	443	-80.7	20 104	9 702	-51.7	Autres remorques
Melkmaschinen	4 173	3 275	-21.5	24 582	22 866	-7.0	Machines à traire
Maschinen und Geräte für die Geflügelhaltung	118	23	-80.7	1 115	2 894	...	Machines et équipements pour l'aviculture
Anderer Maschinen und Geräte	3 119	1 964	-37.0	23 190	21 449	-7.5	Autres machines et équipements
Total	40 881	29 531	-27.8	416 772	378 530	-9.2	Total

Bundesamt für Zoll und Grenzsicherheit (BAZG)

Office fédéral de la douane et de la sécurité des frontières (OFDF)

5.16 Einfuhr von Produktionsmitteln Importations d'agents de production

Beinhaltet Landwirtschaft, Gartenbau und Forstwirtschaft; Zolltarif: Auszüge aus Kapitel 5, 7-12, 14, 15, 17-19, 21, 23, 28, 31, 35, 38, 84 und 87
Agriculture, horticulture et sylviculture incluses ; tarif douanier : extraits du chapitre 5, 7-12, 14, 15, 17-19, 21, 23, 28, 31, 35, 38, 84 et 87

Produkte	September ~ Septembre			Januar - Septembre ~ Janvier - septembre			Produits
	2023	2024	Veränderung in %	2023	2024	Variation en %	
Menge in Tonnen ~ Quantité en tonnes							
Saatgut	798	849	6.4	18 564	17 944	-3.3	Semences
Futtermittel ^{1,2}	121 011	107 188	-11.4	1 106 695	1 167 463	5.5	Aliments pour animaux ^{1,2}
Stroh	31 130	33 142	6.5	265 174	253 291	-4.5	Paille
Dünger	31 068	20 908	-32.7	158 461	178 115	12.4	Engrais
Pflanzenschutzmittel	120	330	...	3 107	3 812	22.7	Produits phytosanitaires
Total	184 127	162 417	-11.8	1 552 000	1 620 625	4.4	Total
Wert in tausend CHF, franko Grenze, unverzollt ~ Valeur en milliers de CHF, franco frontière, non dédouanée							
Saatgut	2 174	1 966	-9.5	69 115	68 524	-0.9	Semences
Futtermittel ^{1,2}	53 002	54 199	2.3	540 978	522 728	-3.4	Aliments pour animaux ^{1,2}
Stroh	5 266	5 476	4.0	46 229	41 510	-10.2	Paille
Dünger	12 548	8 554	-31.8	92 086	87 313	-5.2	Engrais
Pflanzenschutzmittel	2 306	2 999	30.0	39 302	42 026	6.9	Produits phytosanitaires
Maschinen und Geräte	40 881	29 531	-27.8	416 772	378 530	-9.2	Machines et équipements
Total	116 178	102 724	-11.6	1 204 483	1 140 632	-5.3	Total
Durchschnittspreis in CHF/100kg ~ Prix moyen en CHF/100kg							
Saatgut	272	232	-15.0	372	382	2.6	Semences
Futtermittel ^{1,2}	44	51	15.4	49	45	-8.4	Aliments pour animaux ^{1,2}
Stroh	17	17	-2.3	17	16	-6.0	Paille
Dünger	40	41	1.3	58	49	-15.6	Engrais
Pflanzenschutzmittel	1 921	909	-52.7	1 265	1 102	-12.8	Produits phytosanitaires

¹ Beinhaltet auch Futtermittel für Heim-, Zoo- und Labortiere.
² Nur Waren, die als Futtermittel eingeführt werden, somit ohne Nebenprodukte von im Inland verarbeiteten ausländischen Nahrungsmittelrohstoffen

¹ Y inclus des aliments pour des animaux de compagnie, de zoo et de laboratoire.
² Seulement marchandises importées comme denrées fourragères, donc sans les sous-produits de matières premières alimentaires étrangères transformées en Suisse

Bundesamt für Zoll und Grenzsicherheit (BAZG)

Office fédéral de la douane et de la sécurité des frontières (OFDF)

Einfuhrwert landwirtschaftlicher Produktionsmittel Valeur d'importation d'agents de la production agricole

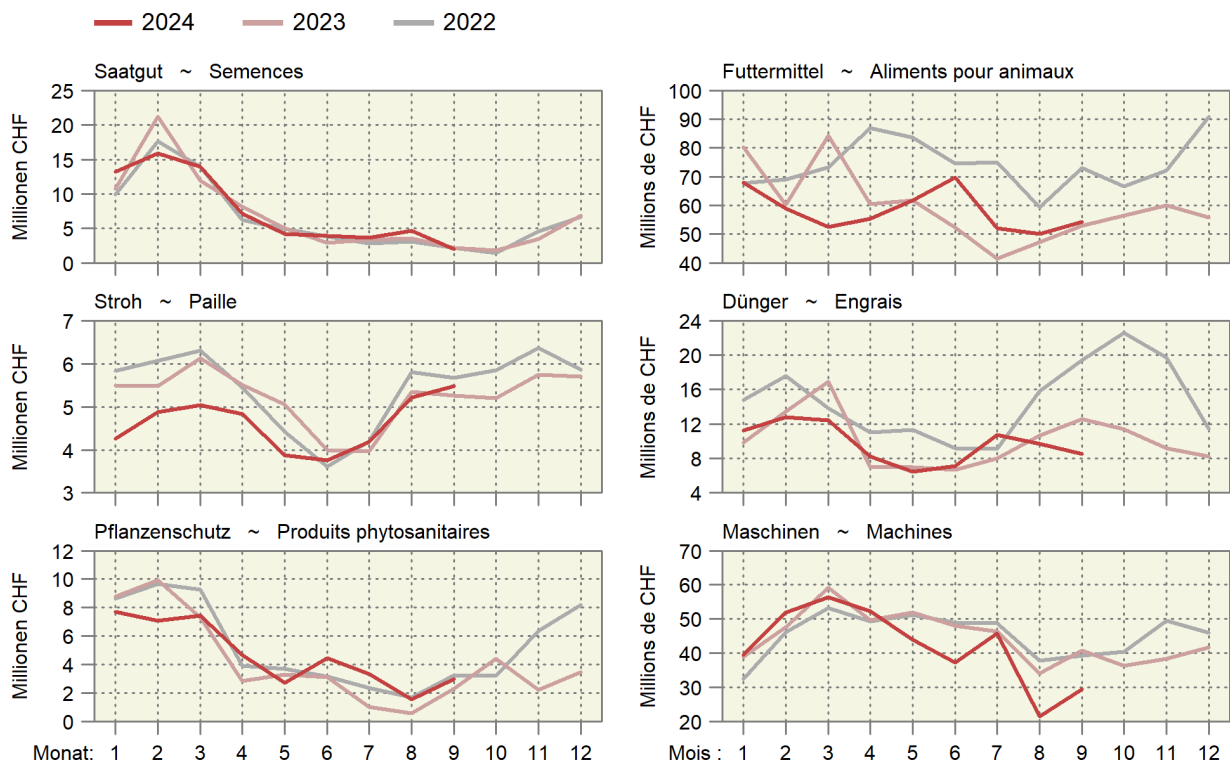

6. Preise ~ Prix

Die Preise für Muni, Ochsen und Rinder sind im Oktober erneut leicht angestiegen (Tabelle 6.3). Die Preise für Verarbeitungstiere VK und RV waren auf hohem Niveau leicht rückläufig. Die Preise für Schlachtkälber sind im Oktober weiter angestiegen, lagen jedoch tiefer als in den beiden Vorjahren (Tabelle 6.4). Bei den Tränkern sind die Preise saisongemäß weiter gesunken (Tabelle 6.5). Das Niveau war eher tiefer als in den beiden Vorjahren. Die Preise für Schlachtschweine haben im Oktober nochmals leicht abgenommen, lagen aber weiterhin auf einem erfreulichen Niveau (Tabelle 6.6). Die Jagerpreise blieben stabil und auf deutlich höherem Niveau als in den beiden Vorjahren. Die Lämmerpreise haben im Oktober leicht abgenommen, während die Preise für Schlachtschafe nach der Alpabfahrt deutlich zurückgegangen sind (Tabelle 6.7). Der Milchpreis hat im September gegenüber dem Vorjahr leicht zugenommen (Tabelle 6.8). Tiefer als im Vorjahr war nur der Molkereimilchpreis. Der Produzentenpreisindex lag im September um 2,1% höher als im Vorjahr (Tabelle 6.9). Wenn man die längerfristige Entwicklung betrachtet, so ist der Einkaufspreisindex seit 2021 deutlich stärker angestiegen als der Produzentenpreisindex (Tabelle 6.15).

Les prix des taureaux, des bœufs et des génisses ont à nouveau légèrement augmenté en octobre (tableau 6.3). Les prix des animaux de transformation VK et RV ont légèrement baissé à un niveau élevé. Les prix des veaux de boucherie ont continué à augmenter en octobre, mais sont restés inférieurs à ceux des deux années précédentes (tableau 6.4). Pour les veaux à l'engrais, les prix ont continué à baisser conformément à la saison (tableau 6.5). Le niveau était plutôt plus bas que les deux années précédentes. Les prix des porcs de boucherie ont encore légèrement baissé en octobre, mais sont restés à un niveau réjouissant (tableau 6.6). Les prix des goretts sont restés stables et à un niveau nettement plus élevé que les deux années précédentes. Les prix des agneaux ont légèrement diminué en octobre, tandis que les prix des moutons de boucherie ont nettement baissé après la désalpe (tableau 6.7). En septembre, le prix du lait a légèrement augmenté par rapport à l'année précédente (tableau 6.8). Seul le prix du lait de centrale était plus bas que l'année précédente. En septembre, l'indice des prix à la production était supérieur de 2,1% à celui de l'année précédente (tableau 6.9). Si l'on considère l'évolution à plus long terme, l'indice des prix d'achat a nettement plus augmenté que l'indice des prix à la production depuis 2021 (tableau 6.15).

6.1 Realisierte Bruttopreise an Nutztviehauktionen Prix bruts réalisés lors de mises de bétail

Mittlere Bruttopreise vor Abzug der Auslagen für Futter- und Standgeld sowie Transport und Vermittlung; Anzahl verkaufte Tiere in Klammern
 Prix bruts moyens avant déduction des frais d'affouragement, d'inscription, de transport et de l'indemnité de l'intermédiaire ;
 Nombre d'animaux vendus entre parenthèses

Kategorie / Rasse	2022		2023		2024			Catégorie / race		
					August	September	Oktober			
					Août	Septembre	Octobre			
Kühe								Vaches		
Braunvieh	3 603	(469)	3 516	(474)	3 702	(52)	3 644 (18)	3 601 (64)	Brune	
Fleckvieh	3 664	(2 582)	3 536	(2 815)	3 630	(255)	3 736 (277)	3 602 (283)	Tachetée rouge	
Holstein	3 620	(248)	3 695	(345)	3 892	(35)	3 603 (14)	3 905 (44)	Holstein	
Rinder								Génisses		
Milchrassen								Races laitières		
Braunvieh	3 114	(67)	2 919	(76)	3 633	(6)	3 160 (5)	1 925 (4)	Brune	
Fleckvieh	3 109	(263)	2 982	(243)	3 396	(61)	3 268 (17)	3 318 (11)	Tachetée rouge	
Holstein	2 540	(38)	2 350	(32)	...	(-)	2 550 (4)	...	(3)	Holstein
Fleischrassen								Races à viande		
Limousin	...	(-)	...	(-)	...	(-)	...	(-)	Limousin	
Simmental Mast	...	(-)	...	(-)	...	(-)	...	(-)	Simmental d'engraissement	
Charolais	...	(-)	...	(-)	...	(-)	...	(-)	Charolais	
Diverse Fleischrassen	3 638	161)	3 708	(198)	3 943	(30)	3 656 (17)	4 096 (34)	Diverses races à viande	
Kühe und Rinder								Vaches et génisses		
Milchrassen								Races laitières		
Braunvieh	4 132	(65)	4 718	(42)	...	(-)	4 947 (33)	...	(-)	Brune
Fleischrassen								Races à viande		
Angus	4 827	(11)	4 998	(40)	...	(-)	...	(-)	Angus	
Limousin	4 651	(29)	4 428	(43)	...	(-)	...	(-)	Limousin	
Simmental Mast	4 787	(23)	4 944	(26)	...	(-)	...	(-)	Simmental d'engraissement	
Zuchtkälber								Veaux d'élevage		
Milchrassen								Races laitières		
Braunvieh	1 482	(56)	1 325	(73)	800	(4)	...	(-)	Brune	
Fleckvieh	1 251	(308)	1 044	(278)	979	(13)	1 044 (8)	1 051 (10)	Tachetée rouge	
Holstein	1 350	(22)	1 175	(10)	...	(-)	...	(-)	Holstein	
Zuchtstiere								Taureaux d'élevage		
Milchrassen								Races laitières		
Braunvieh	3 131	(16)	2 916	(19)	...	(-)	2 967 (21)	...	(-)	Brune
Fleckvieh	3 579	(115)	3 525	(101)	...	(-)	3 680 (78)	...	(-)	Tachetée rouge
Fleischrassen								Races à viande		
Angus	5 383	(48)	5 771	(51)	...	(-)	5 287 (15)	...	(-)	Angus
Limousin	6 134	(73)	5 746	(86)	...	(-)	6 860 (15)	...	(-)	Limousin
Simmental Mast	5 283	(29)	5 183	(29)	...	(-)	5 138 (8)	...	(-)	Simmental d'engraissement
Charolais	5 000	(5)	...	(1)	...	(-)	...	(-)	Charolais	

Organisatoren von Zucht- und Nutztviehauktionen

Organisateurs de mises de bétail

Realisierte Preise an Nutztviehauktionen Prix bruts réalisés lors de mises de bétail

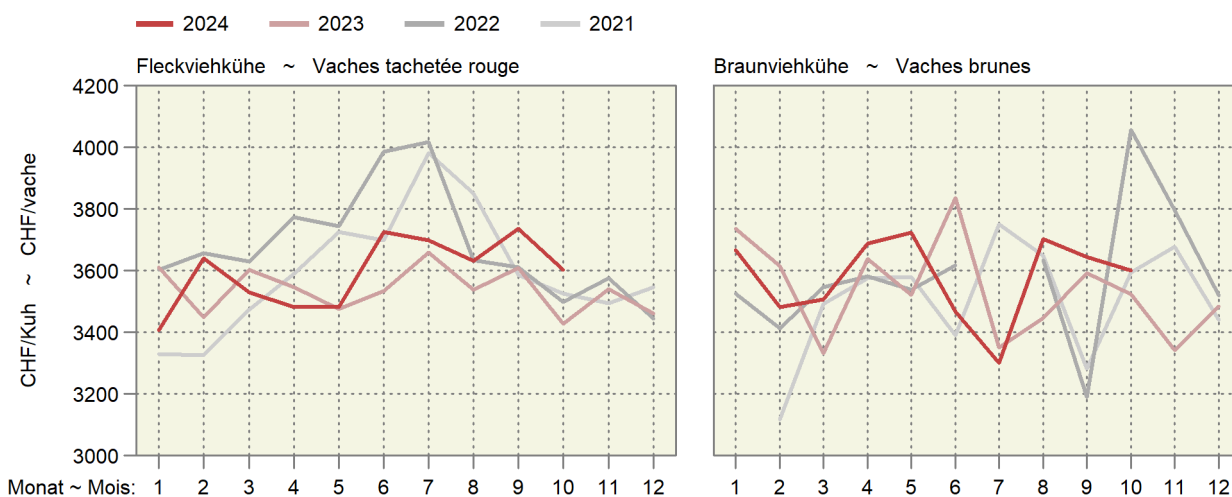

6.2 Auf überwachten Schlachtviehmärkten realisierte Preise Prix réalisés sur des marchés surveillés

Franken pro kg LG, MwSt. inbegriffen ~ Francs par kg PV, TVA incluse

Jahr	Monat	CHTAX	Jungvieh JB		Muni MT		Rinder RG		Jungkühe RV		Kühe VK	
Année	Mois		Jeune bétail JB		Taureaux MT		Génisses RG		Jeunes vaches RV		Vaches VK	
			CHF/kg	Anz. Tiere	CHF/kg	Anz. Tiere	CHF/kg	Anz. Tiere	CHF/kg	Anz. Tiere	CHF/kg	Anz. Tiere
				Nombre d'animaux		Nombre d'animaux		Nombre d'animaux		Nombre d'animaux		Nombre d'animaux
2024	Jun ~ Jun	C	7.46	41	6.22	9	5.96	10	...	-	5.55	4
		H	7.21	164	6.04	12	5.74	22	5.61	4	5.54	27
		T	6.88	449	5.37	13	5.27	59	5.00	51	4.91	323
		A	5.66	32	5.22	3	4.31	10	4.40	31	4.33	112
	Jul ~ Jul	X	4.79	16	4.05	3	3.49	9	3.62	4	3.63	207
		C	7.34	16	6.48	5	6.34	9	...	-	5.53	3
		H	7.25	73	6.39	20	6.01	30	...	1	5.59	17
		T	6.93	241	5.89	19	5.60	72	5.09	63	4.98	452
	Aug ~ Aoû	A	5.05	13	...	2	4.62	27	4.46	36	4.43	204
		X	4.91	4	...	1	4.19	4	4.00	4	3.78	377
		C	7.25	12	6.24	13	6.17	10	...	-	...	2
		H	7.16	71	5.93	11	5.88	36	5.75	3	5.40	21
	Sep ~ Sep	T	6.81	311	5.38	13	5.37	105	4.83	77	4.74	576
		A	5.38	20	4.52	4	4.36	19	4.26	40	4.12	251
		X	4.44	12	3.99	4	3.55	13	3.66	20	3.44	518
		C	7.25	13	6.25	9	5.71	4	...	1	5.57	3
		H	7.07	85	5.91	17	5.88	28	5.55	4	5.49	18
		T	6.91	215	5.37	10	5.46	82	4.86	91	4.78	388
		A	5.59	15	...	1	4.31	24	4.15	51	4.16	253
		X	4.99	6	...	1	3.64	19	3.64	10	3.46	509

Proviande; Freiburgische Viehverwertungsgenossenschaft

Proviande ; Coopérative fribourgeoise pour l'écoulement du bétail

Preise auf den überwachten Märkten

Prix sur les marchés surveillés

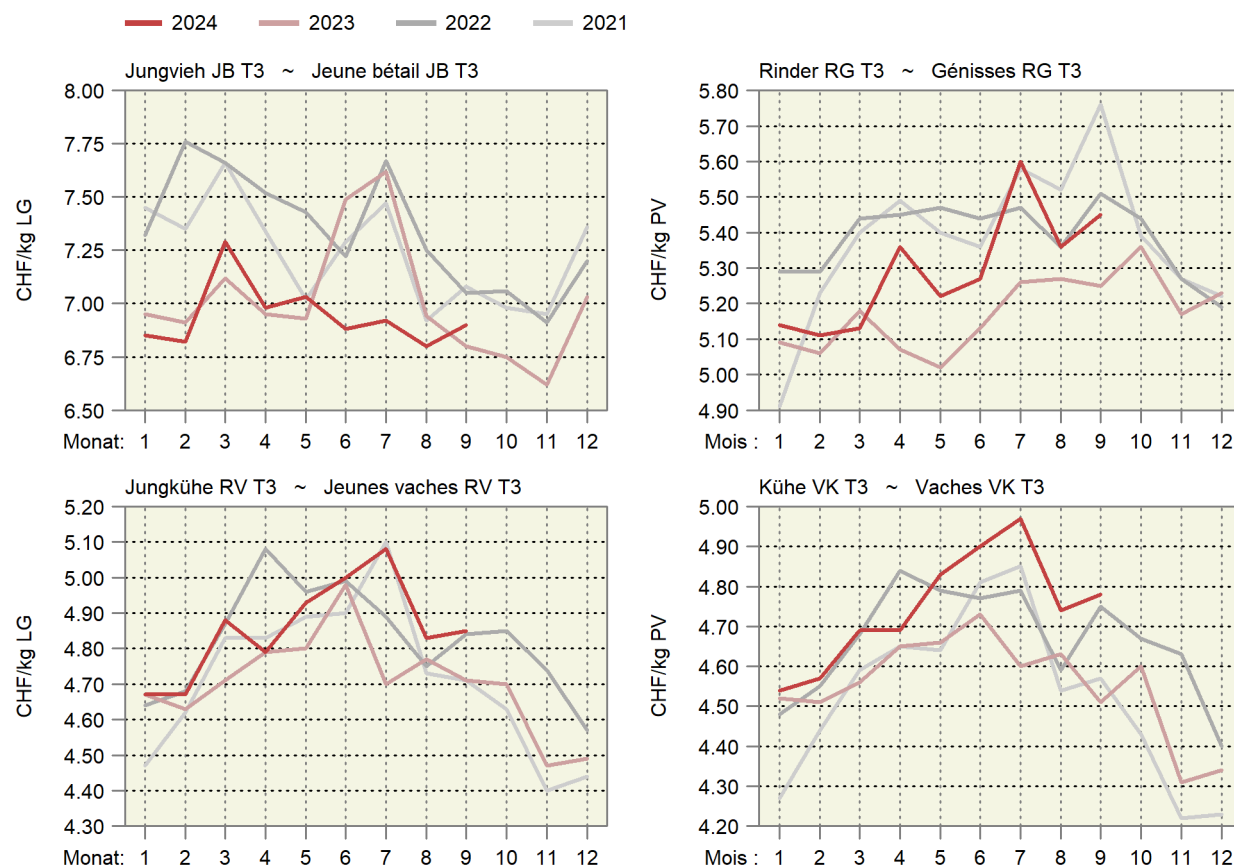

6.3 Realisierte Schlachtviehpreise für Rindvieh Prix réalisés du bétail bovin de boucherie

Preise in CHF pro kg Schlachtgewicht franko Schlachthof, MwSt. inbegriffen, Monatspreise berechnet anhand der in den Schlachthöfen erhobenen Wochenpreise (gewichtet nach Arbeitstagen).

Prix en CHF par kg poids mort franco abattoir, TVA incluse, prix mensuels calculés sur la base des prix hebdomadaires réalisés dans les abattoirs (pondérés en fonction des jours de travail).

Kategorie	2023		2024		Differenz in CHF zum		Catégorie
	Différence en CHF par rapport à				Vorjahr	Vormonat	
	Oktober	August	September	Oktober			
	Octobre	Août	Septembre	Octobre			
Qualitätsmanagement Schweizer Fleisch (QM)							Assurance Qualité Viande Suisse (AQ)
Muni MT T3	10.29	10.32	10.39	10.49	0.20	0.10	Taureaux MT T3
Rinder RG T3	10.30	10.28	10.37	10.49	0.19	0.11	Génisses RG T3
Ochsen OB T3	10.29	10.29	10.38	10.49	0.20	0.11	Bœuf OB T3
Rinder/Jungkühe RV T3	9.30	9.65	9.65	9.59	0.29	-0.06	Génisses/jeunes vaches RV T3
Kühe VK T3	9.13	9.60	9.60	9.54	0.41	-0.06	Vaches VK T3
Kühe VK A3	8.32	8.78	8.76	8.70	0.38	-0.06	Vaches VK A3
Jungvieh JB T3 ¹	6.91	6.91	6.86	6.85	-0.06	-0.01	Jeune bétail JB T3 ¹
Label IP-Suisse							Label PI-Suisse
Muni MT T3	10.88	10.72	10.80	10.90	0.02	0.10	Taureaux MT T3
Rinder RG T3	10.88	10.71	10.73	10.78	-0.10	0.05	Génisses RG T3
Kühe VK T3	9.28	9.82	9.67	9.65	0.36	-0.02	Vaches VK T3
Label Bio Suisse							Label Bio Suisse
Muni MT T3	10.48	10.40	10.48	10.60	0.12	0.12	Taureaux MT T3
Rinder RG T3	10.48	10.40	10.48	10.60	0.12	0.12	Génisses RG T3
Kühe VK T3	9.90	10.30	10.30	10.30	0.40	-	Vaches VK T3

¹ Tiere zur Weitermast, CHF/kg LG

¹ Bêtes d'engraissement, CHF/kg PV

Proviande

Proviande

Realisierte Schlachtviehpreise für grosses Rindvieh Prix réalisés du gros bétail bovin

Nach Jahr und Monat, in CHF/kg SG ~ Par année et mois, en CHF/kg PM

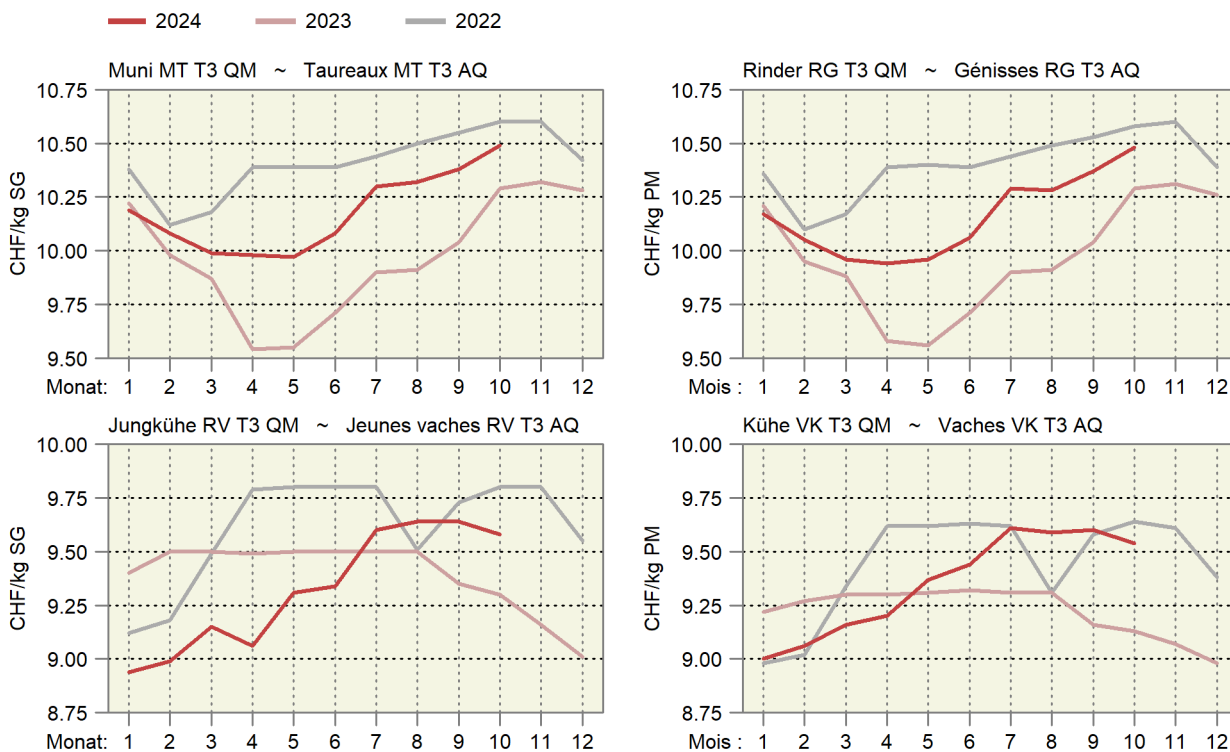

6.4 Realisierte Schlachtviehpreise für Kälber und Natura-Beef Prix réalisés des veaux de boucherie et des Natura-Beef

Preise in CHF pro kg Schlachtgewicht franko Schlachthof, MwSt. inbegriffen, Monatspreise berechnet anhand der in den Schlachthöfen erhobenen Wochenpreise (gewichtet nach Arbeitstagen).

Prix en CHF par kg poids mort franco abattoir, TVA incluse, prix mensuels calculés sur la base des prix hebdomadaires réalisés dans les abattoirs (pondérés en fonction des jours de travail).

Kategorie	2023		2024		Differenz in CHF zum		Catégorie
	Différence en CHF par rapport à						
	Oktober	August	September	Oktober	Vorjahr	Vormonat	
	Octobre	Août	Septembre	Octobre	Année préc.	Mois préc.	
Kälber KV T3							Veaux KV T3
QM Schweizer Fleisch	16.07	13.38	14.61	15.07	-1.00	0.46	AQ Viande Suisse
Label IP-Suisse	16.76	13.91	15.13	15.69	-1.07	0.56	Label PI-Suisse
Label Bio	16.73	13.75	15.17	15.60	-1.13	0.43	Label Bio
Natura-Beef T3	12.78	12.60	12.68	12.80	0.02	0.12	Natura-Beef T3

Proviande

Proviande

Realisierte Schlachtviehpreise für Kälber und Natura-Beef Prix réalisés des veaux et des Natura-Beef

Nach Jahr und Monat; in CHF/kg SG ~ Par année et mois ; en CHF/kg PM

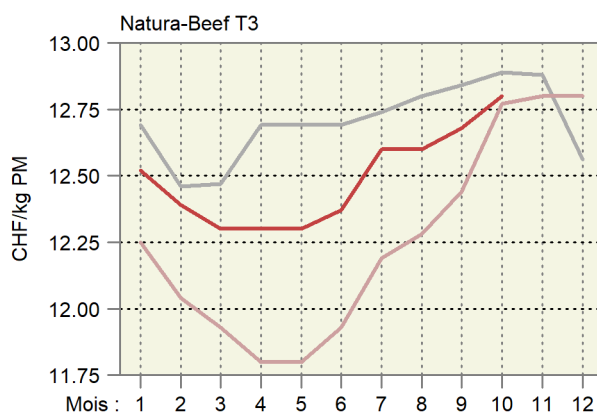
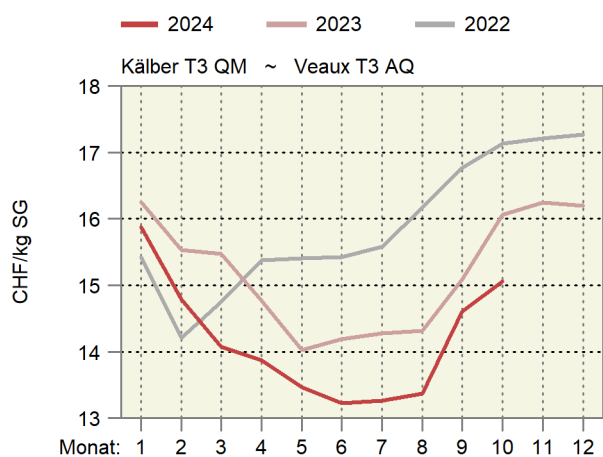

6.5 Preise für Tränkekälber Prix pour des veaux d'engrais

Franken pro kg LG, ab Stall, MwSt. inbegriffen ~ Francs par kg PV, départ ferme, TVA inclus

Kategorie	2023		2024		Differenz in CHF zum		Catégorie
	Différence en CHF par rapport à						
	Oktober	August	September	Oktober	Vorjahr	Vormonat	
	Octobre	Août	Septembre	Octobre	Année préc.	Mois préc.	
Tränker AA, männlich							Veaux d'engrais AA, mâle selon les éleveurs ¹
gemäss Geburtsbetriebe ¹	10.20	11.83	11.06	10.14	-0.07	-0.92	
gemäss Handel/Mäster ²	8.94	10.44	9.56	8.78	-0.16	-0.78	selon commerce/engraisers ²
Tränker AA, weiblich							Veaux d'engrais AA, femelle selon commerce/engraisers ²
gemäss Handel/Mäster ²	7.45	8.74	7.86	7.08	-0.36	-0.78	
Tränker AB, männlich							Veaux d'engrais AA, mâle selon commerce/engraisers ²
gemäss Handel/Mäster ²	5.67	6.89	6.25	6.35	0.68	0.10	
Tränker AB, weiblich							Veaux d'engrais AA, femelle selon commerce/engraisers ²
gemäss Handel/Mäster ²	5.27	6.49	5.82	5.85	0.58	0.03	
Tränker A							Veaux d'engrais A selon les éleveurs ¹
gemäss Geburtsbetriebe ¹	4.09	5.39	4.20	3.33	-0.76	-0.87	
gemäss Handel/Mäster ²	3.37	4.59	3.56	3.03	-0.33	-0.52	selon commerce/engraisers ²
Labeltränker männlich ³							Veaux d'engrais sous label mâle ³
Bio-Weide-Beef	10.45	12.03	11.43	10.38	-0.07	-1.05	
Mastrasse Bio	9.84	11.13	10.11	8.80	-1.04	-1.32	
SwissPrimGourmet ³	10.45	12.03	11.43	10.38	-0.07	-1.05	SwissPrimGourmet ³
Labeltränker weiblich ³							Veaux d'engrais sous label femelle ³
Bio-Weide-Beef	8.61	10.23	9.64	8.90	0.29	-0.74	
Mastrasse Bio	8.64	10.23	9.06	7.70	-0.94	-1.36	
SwissPrimGourmet ³	8.45	10.23	9.64	8.90	0.45	-0.74	SwissPrimGourmet ³

¹ Richtpreise

² Richtpreise, bis Ende 2022 realisierte Preise

³ Preise gemäss Angaben der Labelinhaber

¹ Prix indicatifs

² Prix indicatifs, jusqu'à la fin 2022 des prix réalisés

³ Prix selon les détenteurs de label

Verschiedene Quellen

Sources diverses

Preise der Tränkekälber Prix des veaux d'engrais

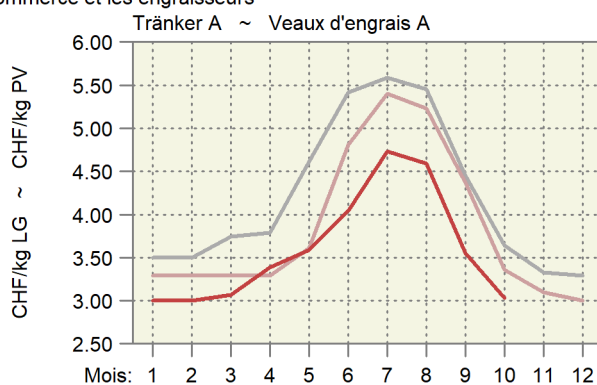
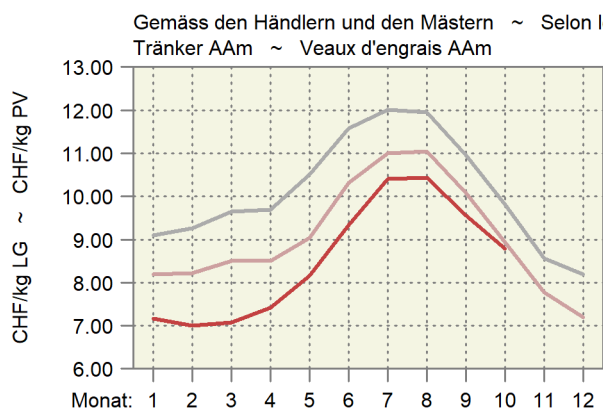
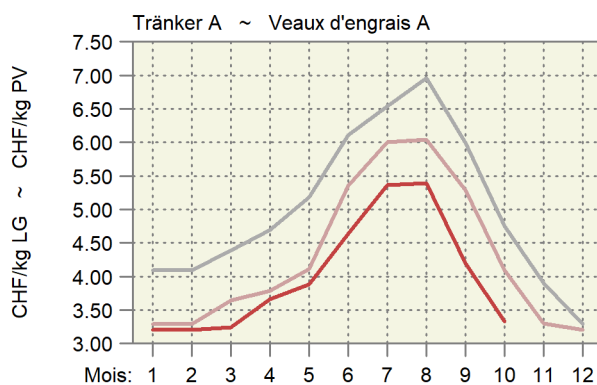
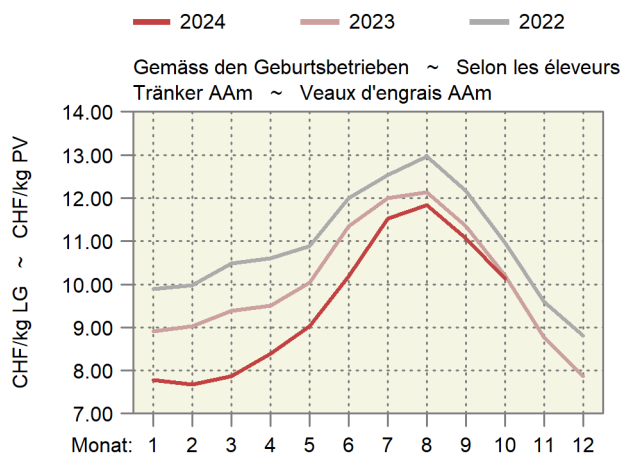

6.6 Preise für Jager und Schlachtschweine Prix des goretts et des porcs de boucherie

MwSt. inbegriffen ~ TVA incluse

Kategorie	Preisbasis ¹	2023				2024				Differenz in CHF zum		Catégorie
		Base du prix ¹								Différence en CHF par rapport à		
		Oktober	August	September	Oktober	Vorjahr	Vormonat					
	Octobre	Août	Septembre	Octobre	Année préc.	Mois préc.						
Jager, CHF/kg LG												
SGD-A 20 kg QM ²	A	5.07	7.00	7.00	7.00	1.93	-	Goretts, CHF/kg PV				
SGD-A 20 kg Bio ³	A	13.00	13.00	13.00	12.67	-0.33	-0.33	SSP-A 20 kg AQ ²				
Schlachtschweine, CHF/kg SG												
QM ⁴	A	3.80	4.60	4.49	4.40	0.60	-0.09	Porcs de boucherie, CHF/kg PM				
IP-Suisse ⁴	A	4.15	4.99	4.84	4.75	0.60	-0.09	AQ ⁴				
SwissPrimPorc ³	B	4.98	5.78	5.67	5.58	0.60	-0.09	PI-Suisse ⁴				
Fidelio ³	B	7.80	7.80	7.80	7.68	-0.12	-0.12	SwissPrimPorc ³				
Bio ⁴	A	7.80	7.80	7.80	7.63	-0.17	-0.17	Fidelio ³				
Abgehende Zuchtschweine, CHF/kg SG												
Konventionell ⁵	A	1.90	3.10	3.10	3.10	1.20	-	Truies de réforme, CHF/kg PM				
Bio ³	B	4.70	4.70	4.70	4.70	-	-	Conventionnelles ⁵				
								Bio ³				

¹ Preisbasis: A) Preis ab Stall, B) Preis franko Schlachthof

² Gesamtschweizerische Ferkelbörse

³ Nach Angabe des Labelinhabers

⁴ Realisierte Preise Proviande

⁵ Schlachthofumfrage SBV

¹ Base du prix : A) prix départ ferme, B) prix franco abattoir

² Bourse suisse de porcelets

³ Selon indication du détenteur du label

⁴ Prix réalisés de la Proviande

⁵ Enquête de l'USP auprès des abattoirs

Verschiedene Quellen

Sources diverses

Preisentwicklung der Jager und der Schlachtschweine Évolution des prix des goretts et des porcs de boucherie

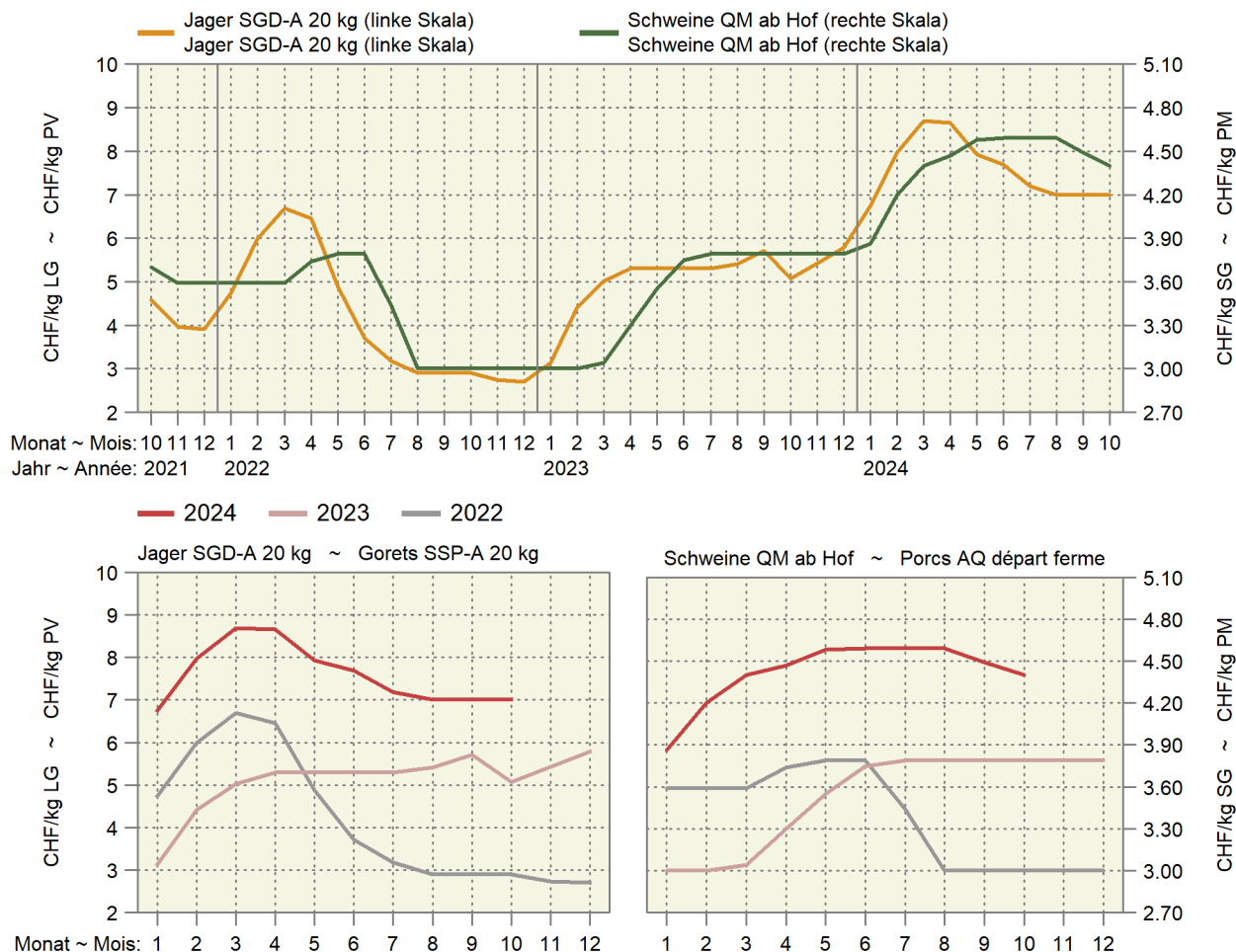

6.7 Preise für Lämmer und Schafe Prix pour agneaux et moutons

MwSt. inbegriffen ~ TVA incluse

Kategorie	Preisbasis ¹ Base du prix ¹	2023		2024		Differenz in CHF zum		Catégorie	
		Oktober	August	September	Oktober	Différence en CHF par rapport à			
		Octobre	Août	Septembre	Octobre	Vorjahr	Vormonat		
						Année préc.	Mois préc.		
Weidelämmer, CHF/kg LG QM ² , T3	B	5.40	5.60	5.75	5.80	0.40	0.05	Agneaux de pâturage, CHF/kg PV AQ ² , T3	
Lämmer, CHF/kg SG QM ² , T3	B	14.10	14.80	14.94	14.83	0.73	-0.11	Agneaux, CHF/kg PM AQ ² , T3	
IP-Suisse, T3	A	15.00	15.60	15.74	15.63	0.64	-0.11	PI-Suisse, T3	
Bio, T3	A	15.70	16.50	16.60	16.53	0.84	-0.07	Bio, T3	
Schafe, CHF/kg SG SM 2, QM ² , T3	B	9.75	9.75	9.72	9.41	-0.34	-0.31	Moutons, CHF/kg PM SM 2, AQ ² , T3	
SM 4-8, QM ² , T3	B	7.10	7.10	7.01	6.66	-0.44	-0.36	SM 4-8, AQ ² , T3	

¹ A) franko Schlachthof; B) auf dem Markt
² Wochenpreise Proviande

¹ A) franco abattoir ; B) sur le marché
² Prix hebdomadaires Proviande

Verschiedene Quellen

Sources diverses

Preise für Lämmer und Schafe Prix pour agneaux et moutons

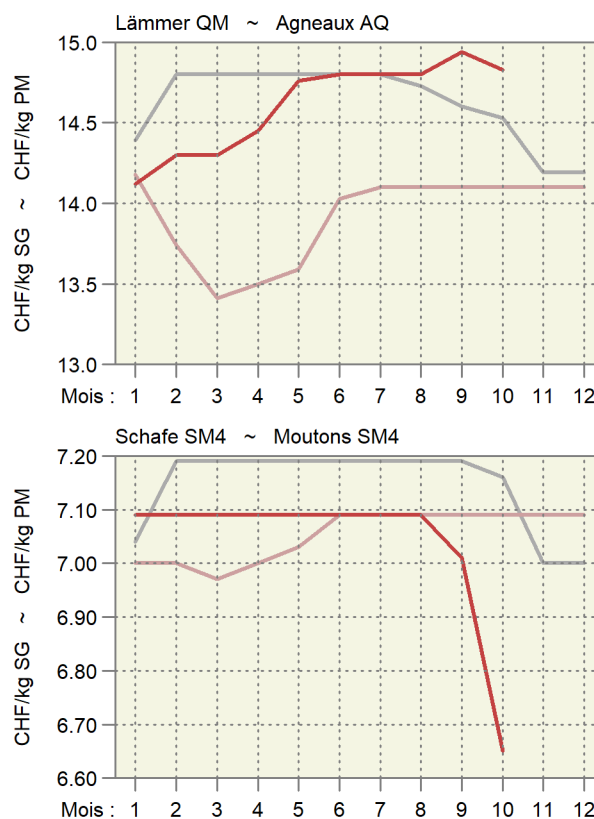
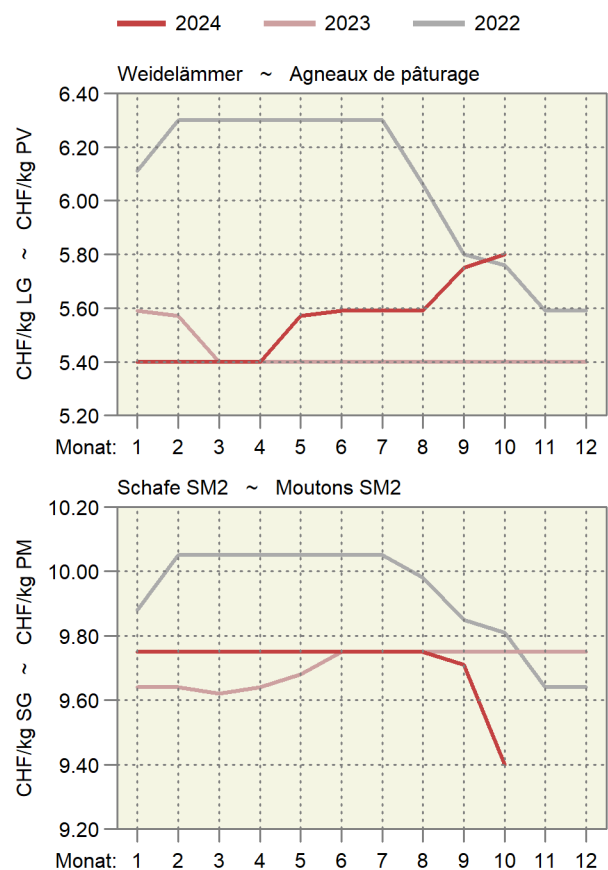

6.8 Produzentenmilchpreis Prix du lait à la production

In Franken pro 100 kg, MwSt. inbegriffen ~ En francs par 100 kg, TVA incluse

Jahr ~ Année	Monate ~ Mois												Type du lait
Milchart	Jan	Feb	Mrz	Apr	Mai	Jun	Jul	Aug	Sep	Okt	Nov	Dez	
	Jan	Fév	Mar	Avr	Mai	Jun	Jul	Aoû	Sep	Oct	Nov	Déc	
2021													2021
Verkehrsmilch	69.11	67.34	66.76	66.39	66.54	69.38	71.44	72.16	72.89	73.39	71.91	71.85	Lait commercialisé
Molkereimilch	63.70	61.86	61.10	60.82	60.77	62.89	65.71	67.06	67.59	68.70	66.77	67.16	Lait de centrale
Verkäste Milch	71.97	70.49	70.33	69.86	70.26	72.34	73.52	73.68	74.59	74.73	74.23	74.08	Transf. en fromage
Milch gewerbl. Käseereien	76.06	75.10	75.64	75.22	75.83	77.01	77.06	76.52	77.62	77.67	78.06	77.77	Fromageries artisanales
Biomilch	82.54	78.44	76.54	76.18	76.10	82.10	87.66	88.92	88.82	89.00	84.15	84.09	Lait bio
2022													2022
Verkehrsmilch	71.49	69.87	69.22	70.35	72.50	75.02	78.51	79.34	80.00	80.90	78.94	79.53	Lait commercialisé
Molkereimilch	67.36	65.21	64.60	66.52	68.26	70.80	75.15	75.91	76.43	78.09	75.38	76.11	Lait de centrale
Verkäste Milch	73.54	72.67	71.62	72.42	75.07	76.53	78.87	79.97	81.14	80.96	79.82	80.34	Transf. en fromage
Milch gewerbl. Käseereien	76.62	76.58	75.61	76.03	78.84	79.16	80.29	81.83	83.18	82.77	82.40	82.79	Fromageries artisanales
Biomilch	82.87	80.11	80.62	80.52	80.59	86.27	95.50	96.10	97.37	96.78	93.41	93.65	Lait bio
2023													2023
Verkehrsmilch	78.43	76.55	74.50	73.78	73.24	75.17	77.34	78.03	78.42	77.92	76.96	77.14	Lait commercialisé
Molkereimilch	75.01	72.41	70.53	69.19	68.07	70.07	72.43	73.71	73.65	73.05	71.73	72.19	Lait de centrale
Verkäste Milch	79.80	79.16	76.61	76.73	76.26	77.29	79.17	79.04	79.95	79.12	78.80	79.47	Transf. en fromage
Milch gewerbl. Käseereien	82.01	82.74	80.39	81.44	81.37	81.30	82.00	81.24	82.68	82.09	82.89	83.83	Fromageries artisanales
Biomilch	92.50	88.37	86.02	85.90	85.19	90.43	95.23	96.15	96.40	96.01	93.04	92.50	Lait bio
2024													2024
Verkehrsmilch	75.62	72.72	71.29	71.43	71.20	73.84	77.42	77.49	78.83				Lait commercialisé
Molkereimilch	70.66	67.18	66.07	65.29	64.90	67.85	71.70	72.31	73.30				Lait de centrale
Verkäste Milch	77.63	75.68	73.98	74.67	74.37	76.52	78.82	78.71	80.40				Transf. en fromage
Milch gewerbl. Käseereien	81.66	80.68	79.09	80.45	80.12	81.25	82.26	81.53	83.71				Fromageries artisanales
Biomilch	91.82	87.69	85.64	85.80	85.51	90.50	98.22	99.02	99.93				Lait bio

Bundesamt für Landwirtschaft (BLW), Fachbereich Marktanalysen

Office fédéral de l'agriculture (OFAG), secteur Analyses du marché

Produzentenmilchpreis nach Monat Prix du lait à la production par mois

— 2024 — 2023 — 2022 — 2021

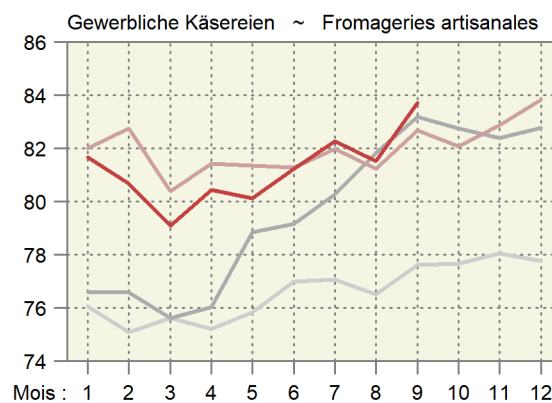
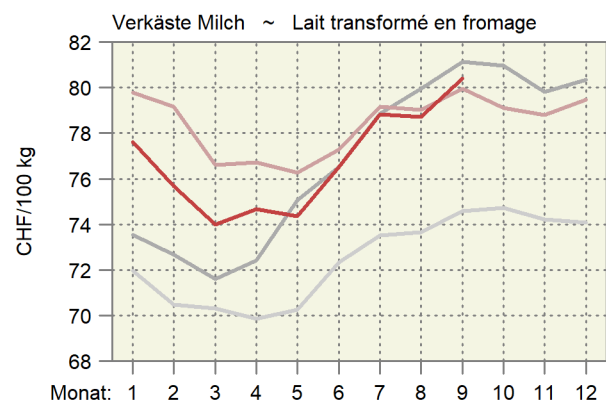
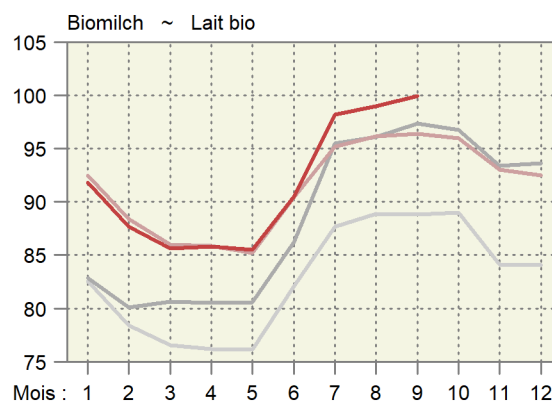
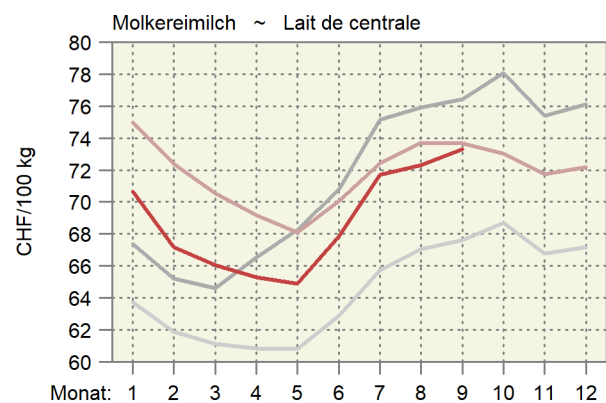

6.9 Produzentenpreisindex Landwirtschaft Indice des prix à la production dans l'agriculture

Ohne Gartenbau- und Baumschulprodukte, Dezember 2020 = 100
Sans produits de pépinières et produits horticoles, décembre 2020 = 100

Produkte	Gewichtung 2020	2023		2024		Veränderung in % zum		Produits
		Pondération 2020	September	August	September	Variation en % par rap.		
			Septembre	Septembre	Vorjahr	Vormonat		
		Septembre	August	September	Vorjahr	Vormonat		
		Septembre	août	septembre	Année préc.	Mois préc.		
Landwirtschaftliche Produkte ¹	100.0000	108.9	110.3	111.2	2.1	0.8	Produits agricoles ¹	
Pflanzliche Erzeugung	32.7245	114.2	113.6	115.4	1.0	1.6	Production végétale	
Getreide	5.1721	111.3	113.1	113.1	1.6	-	Céréales	
Weizen und Spelz	3.5103	112.5	115.2	115.2	2.4	-	Blé et épeautre	
Roggen	0.0576	111.3	114.2	114.2	2.6	-	Seigle	
Gerste	0.8903	108.7	108.6	108.6	-0.1	-	Orge	
Körnermais	0.4993	108.2	108.2	108.2	-	-	Maïs grains	
Triticale	0.2145	108.7	108.6	108.6	-0.1	-	Triticale	
Handelsgewächse	2.3768	123.7	122.0	125.3	1.3	2.8	Plantes industrielles	
Ölsaaten und Ölfrüchte	1.0703	116.0	112.2	112.2	-3.3	-	Graines et fruits oléagineux	
Eiweisspflanzen	0.1015	108.1	108.0	108.0	-0.1	-	Protéagineux	
Zuckerrüben	1.2051	131.8	131.8	138.5	5.0	5.0	Betteraves sucrières	
Futterpflanzen	0.7900	103.3	99.9	99.9	-3.3	-	Plantes fourragères	
Frischgemüse	10.8443	115.4	112.9	118.6	2.8	5.1	Légumes frais	
Frischgemüse Bio	1.6663	113.3	105.5	107.3	-5.3	1.7	Légumes Bio	
Frischgemüse ÖLN	9.1780	115.8	114.2	120.7	4.2	5.7	Légumes PER	
Blumenkohl	0.2430	132.4	108.8	119.4	-9.9	9.7	Chou-fleur	
Tomaten	1.6577	116.5	112.7	118.9	2.0	5.4	Tomates	
Sonstige Frischgemüse	8.9436	114.7	113.0	118.6	3.4	4.9	Autres légumes frais	
Kopfkohl	0.4084	105.9	118.0	107.9	2.0	-8.6	Chou pommé	
Blattsalat	1.4609	98.6	93.1	108.3	9.8	16.3	Salades à feuilles	
Spinat	0.2810	102.0	101.9	101.9	-0.1	-	Épinards	
Gurken	0.3487	115.5	97.4	114.2	-1.1	17.2	Concombres	
Karotten	0.7008	96.6	100.7	97.1	0.5	-3.6	Carottes	
Zwiebeln	0.5685	119.2	119.2	116.8	-2.0	-2.1	Oignons	
Buschbohnen	0.1966	107.2	110.6	106.5	-0.6	-3.7	Haricots nains	
Erbsen	0.0624	109.9	109.8	109.8	-0.1	-	Petits pois	
Sonstige Frischgemüse, a.n.g.	4.9163	123.3	121.4	127.6	3.5	5.1	Autres légumes frais, n.d.a.	
Zichorien/Endivien	0.9175	105.1	107.0	128.8	22.5	20.4	Chicorées/Endives	
Lauch	0.5948	135.1	135.8	135.8	0.5	-	Poireaux	
Kohlrabi	0.1898	107.8	99.7	107.4	-0.3	7.8	Chou-pomme	
Radieschen/Rettich	0.3343	99.0	102.2	102.2	3.3	-	Radis/radis blanc	
Zucchetti	0.2875	130.9	106.9	132.8	1.5	24.2	Courgettes	
Sellerie	0.5421	148.4	173.9	139.2	-6.2	-20.0	Céleri-rave	
Broccoli	0.3249	116.3	121.4	129.3	11.2	6.5	Brocoli	
Fenchel	0.2432	118.8	120.2	126.3	6.4	5.1	Fenouil	
Krautstiel	0.0754	116.5	101.1	101.1	-13.2	-	Côte de bette	
Chinakohl	0.1721	146.3	125.5	137.7	-5.9	9.7	Chou chinois	
Nüsslisalat	0.9136	133.2	117.8	133.2	-	13.1	Doucette, rampon, mâche	
Kartoffeln	2.5464	134.5	135.7	134.1	-0.3	-1.2	Pommes de terre	
Frischkartoffeln	1.8249	137.9	139.6	135.1	-2.0	-3.2	Pommes de terre frais	
Kartoffeln, Veredlung	0.7215	125.9	125.9	131.4	4.3	4.3	Pommes de terre, transformation	
Obst	10.9950	108.5	108.6	108.0	-0.5	-0.6	Fruits	
Frischobst	4.8811	110.1	110.7	109.3	-0.7	-1.2	Fruits frais	
Tafeläpfel	1.8566	113.0	113.0	109.4	-3.2	-3.2	Pommes de table	
Tafelbirnen	0.2852	112.0	112.0	113.4	1.3	1.3	Poires de table	
Sonstiges Frischobst	2.7393	107.9	109.1	108.9	0.9	-0.2	Autres fruits frais	
Kirschen	0.3856	107.6	110.5	110.5	2.7	-	Cerises	
Zwetschgen	0.1885	120.5	120.5	118.1	-2.0	-2.0	Prunes	
Erdbeeren	0.7497	111.8	111.8	111.8	-	-	Fraises	
Sonstiges Frischobst, a.n.g.	1.4156	104.2	105.7	105.7	1.4	-	Autres fruits frais, n.d.a.	
Aprikosen	0.2713	101.4	101.4	101.4	-	-	Abricots	
Himbeeren	0.6638	108.4	108.4	108.4	-	-	Framboises	
Mostobst	0.4805	100.0	104.3	104.3	4.3	-	Fruits à cidre	
Trauben	6.1139	107.3	106.9	106.9	-0.3	-	Raisins	

-/-

6.9 Produzentenpreisindex Landwirtschaft Indice des prix à la production dans l'agriculture

Ohne Gartenbau- und Baumschulprodukte, Dezember 2020 = 100

Sans produits de pépinières et produits horticoles, décembre 2020 = 100

Produkte	Gewichtung 2020	2023		2024		Veränderung in % zum		Produits
		Pondération 2020	September	August	September	Variation en % par rap.		
			September	August	September	Vorjahr	Vormonat	
			Septembre	Août	Septembre	Année préc.	Mois préc.	
Tierische Erzeugung ¹	67.2755	106.3	108.7	109.2	2.7	0.4	Production animale ¹	
Tiere	34.0422	98.4	105.0	106.0	7.7	0.9	Animaux	
Rindvieh	15.4231	99.4	97.5	99.6	0.2	2.2	Bovins	
Grossvieh	9.4406	104.5	107.2	107.0	2.4	-0.2	Gros bétail	
Kälber	5.9825	91.5	82.3	88.0	-3.8	6.9	Veaux	
Schweine	12.9672	92.8	112.0	112.0	20.8	-	Porcs	
Schafe	0.8316	104.5	109.7	109.9	5.2	0.1	Ovins	
Geflügel	4.8203	109.1	109.4	109.4	0.3	-0.0	Volaille	
Tierische Erzeugnisse ¹	33.2333	114.4	112.4	112.4	-1.7	-	Produits animaux ¹	
Rohmilch ²	28.9388	116.2	Lait cru ²	
Eier	3.9928	102.5	100.8	100.8	-1.6	-	Œufs	
Sonstige tier. Erzeugnisse	0.3017	103.7	118.4	118.4	14.2	-	Autres produits animaux	

Produzentenpreisindex Landwirtschaft, Milch Indice des prix à la production dans l'agriculture, lait

Dezember 2020 = 100 ~ Décembre 2020 = 100

Produkte	Gewichtung 2020	2023		2024		Veränderung in % zum		Produits
		Pondération 2020	Juli	Juni	Juli	Variation en % par rap.		
			Juli	Juni	Juli	Vorjahr	Vormonat	
			Juillet	Juin	Juillet	Année préc.	Mois préc.	
Landwirtschaftliche Produkte	100.0000	107.7	108.1	110.1	2.2	1.8	Produits agricoles	
Tierische Erzeugung	67.2755	105.3	106.1	108.7	3.2	2.4	Production animale	
Tierische Erzeugnisse	33.2333	113.1	107.9	112.4	-0.6	4.2	Produits animaux	
Rohmilch	28.9388	114.6	108.8	114.0	-0.6	4.8	Lait cru	
Molkereimilch	13.6905	117.4	109.8	116.1	-1.2	5.7	Lait de centrale	
Käsereimilch	12.6176	111.6	107.7	111.0	-0.6	3.0	Lait de fromagerie	
Biomilch	2.6307	114.9	108.3	117.6	2.3	8.5	Lait Bio	

¹ Die Indices der zwei aktuellsten Monate sind provisorisch² Der Index für den Rohmilchpreis wird mit einer Verzögerung von zwei Monaten publiziert. Der provisorische Index enthält eine Schätzung des Rohmilchpreises.¹ Les indices des deux mois les plus actuels sont provisoires² L'indice du lait cru est publié avec un retard de deux mois. L'indice provisoire se base sur une estimation du prix du lait cru.

Wichtigste Produzentenpreisindizes nach Jahr und Monat
 Indices principaux des prix à la production, par année et mois
 Dezember 2020 = 100 ~ Décembre 2020 = 100

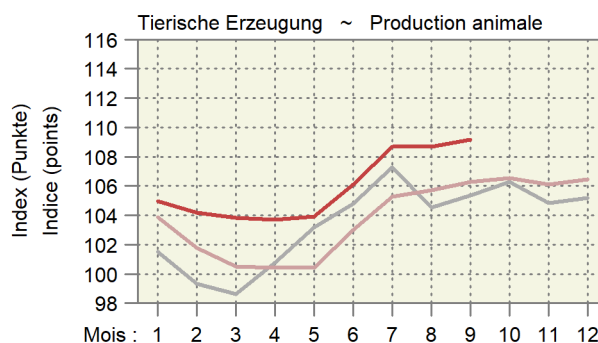
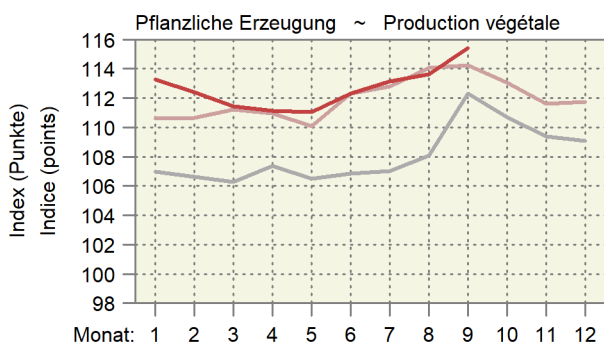
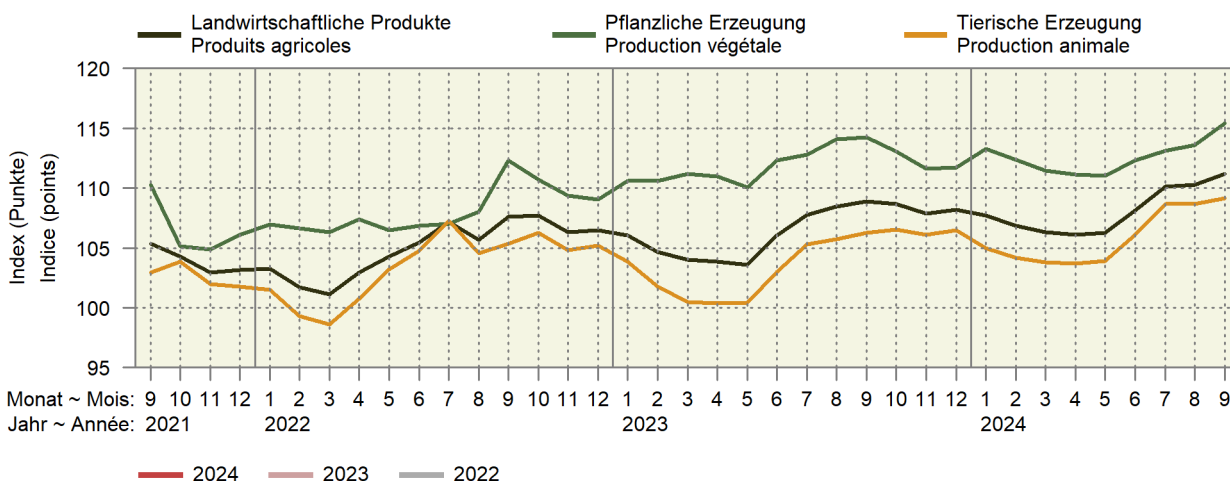

Entwicklung des Produzentenpreisindex Landwirtschaft
 Évolution de l'indice des prix à la production dans l'agriculture
 Änderungen von September 2024 gegenüber September 2023
 Variation du mois de septembre 2024 par rapport au mois de septembre 2023

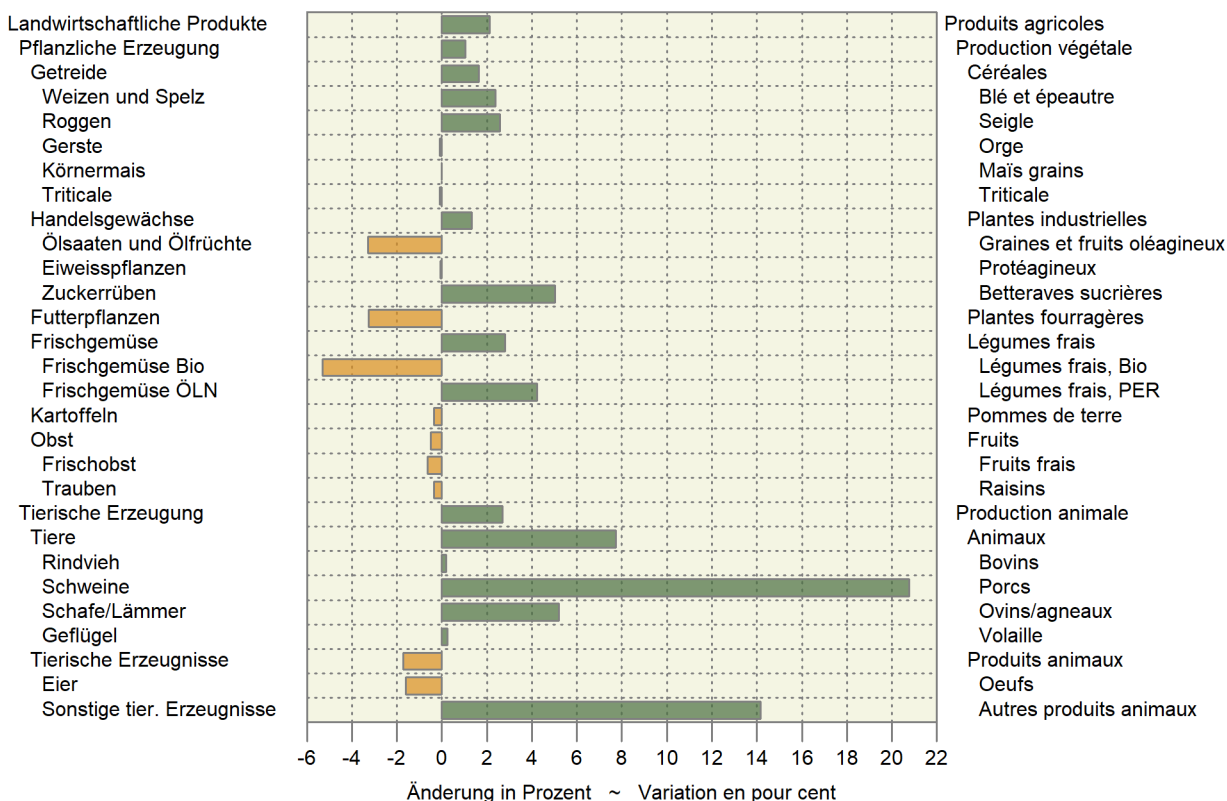

6.10 Rohholzpreise Prix du bois brut

Zweimonatliche Stichprobenerhebung, nach Menge gewichtete Preise exklusive MwSt, ab Waldstrasse, befahrbar mit LKW von 28-40 t; Preise der Fichten- und Tannensortimente in CHF/Festmeter, ohne Rinde gemessen, in Rinde geliefert; Preise des Energieholzes für Hackschnitzel in CHF/Schüttraummeter ohne Hackkosten.

Enquête par sondage bimensuelle, prix pondérés en fonction de la quantité, hors TVA, bord de route accessible par des camions de 28 à 40 t; prix des assortiments d'épicéa et de sapin en CHF/m3 pleins, livré non écorcé, mesuré sous écorce; prix du bois-énergie pour plaquettes forestières en CHF/m3 en vrac sans les frais de déchetage.

Jahr ~ Année	2023	2024		Veränderung in %		
Monat ~ Mois	Juli/August Juillet/août	Mai/Juni Mai/juin	Juli/August Juillet/août	Variation en % par rapport à		
				zum Vorjahr l'année précéd.	zur Vorperiode la période précéd.	
Fichte	93.68	89.35	87.25	-6.9	-2.4	Épicéa
Fi L1 2b B	111.04	110.62	102.21	-8.0	-7.6	Ep L1 2b B
Fi L1 2b C	90.48	79.72	81.16	-10.3	1.8	Ep L1 2b C
Fi L1 3 B	110.37	101.37	101.59	-8.0	0.2	Ep L1 3 B
Fi L1 3 C	92.71	79.52	81.72	-11.9	2.8	Ep L1 3 C
Fi L1 2-4 B/C	102.07	94.32	91.41	-10.4	-3.1	Ep L1 2-4 B/C
Fi L1 4 B	111.43	106.16	109.72	-1.5	3.4	Ep L1 4 B
Fi L1 4 C	88.62	81.14	83.69	-5.6	3.1	Ep L1 4 C
Fi L1 5-6 B	121.29	133.54	127.45	5.1	-4.6	Ep L1 5-6 B
Fi L1 5-6 C	85.46	79.00	78.36	-8.3	-0.8	Ep L1 5-6 C
Fi L3 2-4 B	97.26	103.28	97.71	0.5	-5.4	Ep L3 2-4 B
Fi L3 2-4 C	88.35	88.82	85.56	-3.2	-3.7	Ep L3 2-4 C
Fi L1 2+ D	65.77	61.51	61.22	-6.9	-0.5	Ep L1 2+ D
Tanne	83.03	80.46	82.34	-0.8	2.3	Sapin
Ta L1 2b B	94.62	89.89	90.59	-4.3	0.8	Sa L1 2b B
Ta L1 2b C	79.59	71.61	62.61	-21.3	-12.6	Sa L1 2b C
Ta L1 3 B	94.82	88.36	89.61	-5.5	1.4	Sa L1 3 B
Ta L1 3 C	79.69	70.98	70.27	-11.8	-1.0	Sa L1 3 C
Ta L1 2-4 B/C	85.69	83.61	82.17	-4.1	-1.7	Sa L1 2-4 B/C
Ta L1 4 B	97.95	91.54	91.58	-6.5	0.0	Sa L1 4 B
Ta L1 4 C	78.92	70.63	72.29	-8.4	2.4	Sa L1 4 C
Ta L1 5-6 B	109.08	108.87	112.16	2.8	3.0	Sa L1 5-6 B
Ta L1 5-6 C	75.67	72.11	82.83	9.5	14.9	Sa L1 5-6 C
Ta L3 2-4 B	77.56	75.60	78.13	0.7	3.3	Sa L3 2-4 B
Ta L3 2-4 C	72.23	71.22	73.09	1.2	2.6	Sa L3 2-4 C
Ta L1 2+ D	64.20	54.86	59.29	-7.6	8.1	Sa L1 2+ D
Fichte/Tanne						Épicéa/sapin
Fi-Ta L1 2-4 B/C	82.42	72.71	71.57	-13.2	-1.6	Ep-Sa L1 2-4 B/C
Energieholz	19.73	22.27	20.00	1.4	-10.2	Bois-énergie
Nadelholz	17.80	18.37	17.70	-0.6	-3.6	Résineux
Laubholz	24.14	25.49	24.57	1.8	-3.6	Feuillus
Gemischt	21.85	23.70	19.92	-8.8	-15.9	Mélangé
Mindere Qualität	12.96	15.03	14.82	14.4	-1.4	Qualité inférieure

WaldSchweiz und Agristat, Rohholzpreiserhebung

ForêtSuisse et Agristat, enquête sur les prix du bois brut

Entwicklung der Rohholzpreise

Évolution des prix du bois brut

Mittlere nach Menge gewichtete Preise ab Waldstrasse; nach Jahr und Perioden von zwei Monaten

Prix moyens pondérés en fonction de la quantité à partir du bord de route forestier ; par an et par période de deux mois

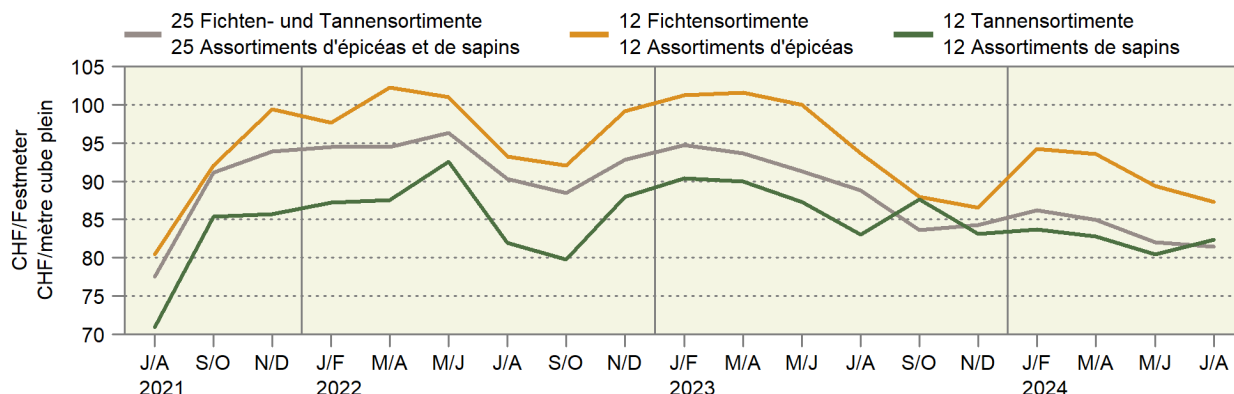

6.11 Einkaufspreise einiger landwirtschaftlicher Produktionsmittel Prix d'achat de divers agents de production agricole

Die Preise zur Indexberechnung werden anfangs Monat erhoben, franko Hof oder ab nächster Verkaufsstelle und ohne MwSt.

Les prix pour le calcul de l'indice sont relevés au début du mois, franco ferme ou à partir du point de vente le plus proche et sans TVA.

Produktionsmittel	Einheit Unité	2023		2024		Differenz in CHF zum		Agents de production
		September	Juli	August	September	Vorjahr	Vormonat	
		Septembre	Juillet	Août	Septembre	Année préc.	Mois préc.	
		Différence en CHF par rapport à						
Energiestoffe ¹								Sources énergétiques ¹
Heizöl ²	CHF/hl	111.93	98.92	92.66	87.78	-24.15	-4.88	Mazout ²
Benzin ³	CHF/hl	119.03	112.06	111.13	105.57	-13.46	-5.56	Essence ³
Diesel ³	CHF/hl	127.51	116.80	115.88	110.32	-17.19	-5.56	Diesel ³
Düngemittel ⁴								Engrais ⁴
Ammonsalpeter 27 % N + Mg	CHF/100 kg N	167.30	148.73	148.73	148.73	-18.57	-	Nitrate d'ammoniaque 27 % N + Mg
Harnstoff 46 % N grob gekörnt	CHF/100 kg N	133.62	116.54	116.54	116.54	-17.08	-	Urée 46 % N granulée
Phosphatdünger 18 % P + Mg	CHF/100 kg P	300.81	305.93	305.93	305.93	5.12	-	Engrais phosphaté 18 % P + Mg
Kalisalz 60 % K granulliert	CHF/100 kg K	99.19	83.66	83.66	83.66	-15.53	-	Sel de potasse 60 % K granulé
PK-Dünger 0-20-30	CHF/100 kg	68.78	63.16	63.16	63.16	-5.62	-	Engrais PK 0-20-30
NPK-Dünger 13-13-21	CHF/100 kg	64.39	63.35	63.35	63.35	-1.04	-	Engrais NPK 13-13-21
NPK-Dünger 20-5-8	CHF/100 kg	63.90	64.81	64.81	64.81	0.91	-	Engrais NPK 20-5-8

¹ Quelle: Landesindex der Konsumentenpreise (BFS)

² Preis für 9 001-14 000 Liter

³ Nach Abzug der Mineralölsteuerrückerstattung

⁴ Lieferbedingungen: Sackware, franko Hof, mind. 8 t

¹ Source : Indice suisse des prix à la consommation (OFS)

² Prix pour 9 001-14 000 litres

³ Après déduction du remboursement de l'impôt sur les carburants

⁴ Conditions de livraison : en sac, franco ferme, au moins 8 t

6.12 Einkaufspreisindex landwirtschaftlicher Produktionsmittel Indice des prix d'achat des agents de production agricole

Dezember 2020 = 100 ~ Décembre 2020 = 100

Produktgruppen	Gewichtung 2023 Pondération 2023	2023		2024		Veränderung in % zum		Groupes de produits				
		September	August	September	Vorjahr	Vormonat	Variation en % par rap.					
							Septembre		Août	Septembre	Année préc.	Mois préc.
Gesamtinput	100.0000	114.0	113.8	113.6	-0.4	-0.2	Input total					
Landwirtschaftliche Verbrauchsgüter (Vorleistungen)	78.3571	113.7	113.4	113.1	-0.6	-0.3	Produits consommés dans l'agricult. (consommation intermédiaire)					
Saat- und Pflanzgut	2.4548	104.7	106.0	106.3	1.6	0.3	Semences et plants					
Energie und Schmierstoffe	7.2034	157.6	151.4	145.8	-7.4	-3.7	Énergie et lubrifiants					
Strom	2.3522	125.0	146.5	146.5	17.3	-	Électricité					
Heizstoffe	0.7331	168.2	145.5	140.0	-16.7	-3.8	Combustibles de chauffage					
Treibstoffe	4.2026	185.9	159.1	149.7	-19.5	-5.9	Carburants					
Schmierstoffe	0.2090	124.8	123.2	123.2	-1.3	-0.0	Lubrifiants					
Dünge- und Bodenverbesserungsmittel	2.5639	116.1	106.9	106.9	-8.0	-	Engrais et amendements					
Einnährstoffdünger	1.4657	119.4	107.3	107.3	-10.2	-	Engrais simples					
Mehrnährstoffdünger	0.9051	111.4	105.9	105.9	-4.9	-	Engrais composés					
Sonstige Dünge- und Bodenverbesserungsmittel	0.1930	101.6	98.2	98.2	-3.3	-	Autres engrais et amendements					
Pflanzenschutz- und Schädlingsbekämpfungsmittel	1.0346	111.7	108.8	108.8	-2.6	-	Produits phytosanitaires et antiparasitaires					
Tierarzt und Medikamente	2.6236	101.1	101.2	101.2	0.1	-0.0	Vétérinaire et médicaments					
Futtermittel	22.7292	108.3	106.9	106.9	-1.2	0.0	Aliments pour animaux					
Einzelfuttermittel	4.8564	105.5	103.7	104.0	-1.4	0.2	Aliments simples					
Mischfuttermittel	17.8728	109.0	107.7	107.7	-1.2	-0.0	Aliments composés					
für Kälber	1.2949	114.4	110.1	110.1	-3.8	-	pour veaux					
für Rinder ohne Kälber	4.9840	109.7	108.5	108.5	-1.1	0.0	pour bovins autres que veaux					
für Schweine	6.4354	108.3	107.2	107.2	-1.0	-0.0	pour porcins					
für Geflügel	4.8527	107.7	106.9	106.9	-0.8	-	pour volailles					
sonstige	0.3057	108.2	107.2	107.2	-0.9	0.0	autres					
Instandhaltung von Maschinen und Geräten	7.5045	109.3	109.4	109.6	0.2	0.1	Entretien des machines et de l'équipement					
Instandhaltung von Bauten	3.4831	119.3	117.9	117.9	-1.2	-	Entretien des bâtiments					
Sonstige Waren und Dienstleistungen	28.7600	111.3	114.3	114.2	2.6	-0.0	Autres biens et services					
Landwirtschaftliche Dienstleistungen	10.3604	109.9	117.5	117.5	6.9	-	Services agricoles					
Sonstige Waren und Dienstleistungen a.n.g	18.3996	112.3	111.9	111.8	-0.5	-0.1	Autres biens et services n.d.a.					
Wasserkosten	1.0786	100.6	100.8	100.8	0.3	-	Frais de l'eau					
Kleinwerkzeuge	1.9653	114.8	114.8	114.4	-0.3	-0.4	Petit outillage					
Allg. Kosten Pflanzenbau	2.7143	124.4	121.5	121.5	-2.4	-	Frais généraux en cult. végétale					
Allg. Kosten Tierhaltung	3.4111	121.5	121.8	121.7	0.1	-0.1	Frais généraux en prod. animale					
Kommunikation	5.0319	101.5	102.2	102.2	0.7	-0.0	Communication					
Administration, Beratungsdienstleistungen, Finanzdienstleistungen	2.3504	112.5	112.2	112.2	-0.2	-	Administration, services de consultation, services financiers					
Berufsverbände	1.8480	91.7	91.7	91.7	-	-	Organisations professionnelles					
Landwirtschaftl. Investitionsgüter	21.6429	114.9	115.2	115.2	0.3	-0.0	Investissements agricoles					
Ausrüstungsgüter	13.6004	114.6	114.7	114.8	0.1	0.0	Biens d'équipements					
Einrichtungen und sonstige Maschinen	9.8271	117.0	116.3	116.3	-0.6	0.0	Équipements et autres machines					
Einachsschlepper und andere einachsige Motorgeräte	0.5916	113.2	107.1	107.1	-5.4	-	Monoaxes et autres machines à un essieu					
Maschinen und Geräte für die Bodenbearbeitung	2.5654	116.8	116.3	116.3	-0.4	-	Machines et équipements pour la culture du sol					
Maschinen und Geräte für die Ernte	3.7646	118.0	118.2	118.2	0.2	-	Machines et équipements pour la récolte					
Maschinen und Einrichtungen der Innenwirtschaft	2.9055	116.5	115.4	115.5	-0.9	0.1	Machines et équipements utilisés à l'intérieur de la ferme					
Fahrzeuge	3.7733	110.3	112.0	111.9	1.5	-0.0	Véhicules					
Zugmaschinen	2.4507	110.2	111.9	111.9	1.6	-	Tracteurs					
Sonstige Fahrzeuge	1.3226	110.4	112.1	112.0	1.4	-0.1	Autres véhicules					
Bauten	7.1270	116.4	117.1	117.1	0.6	-	Constructions					
Sonstige Investitionen	0.9156	107.8	107.7	107.4	-0.3	-0.3	Autres investissements					
Produktionsmittel landwirtschaftlicher Herkunft	25.1840	107.7	106.7	106.8	-0.8	0.1	Agents de production d'origine agricole					
Restliche Produktionsmittel	74.8160	116.4	116.5	116.1	-0.3	-0.4	Autres agents de production					

Entwicklung der wichtigsten Einkaufspreisindizes nach Jahr und Monat
 Évolution des indices des prix d'achat des agents de production, par année et mois

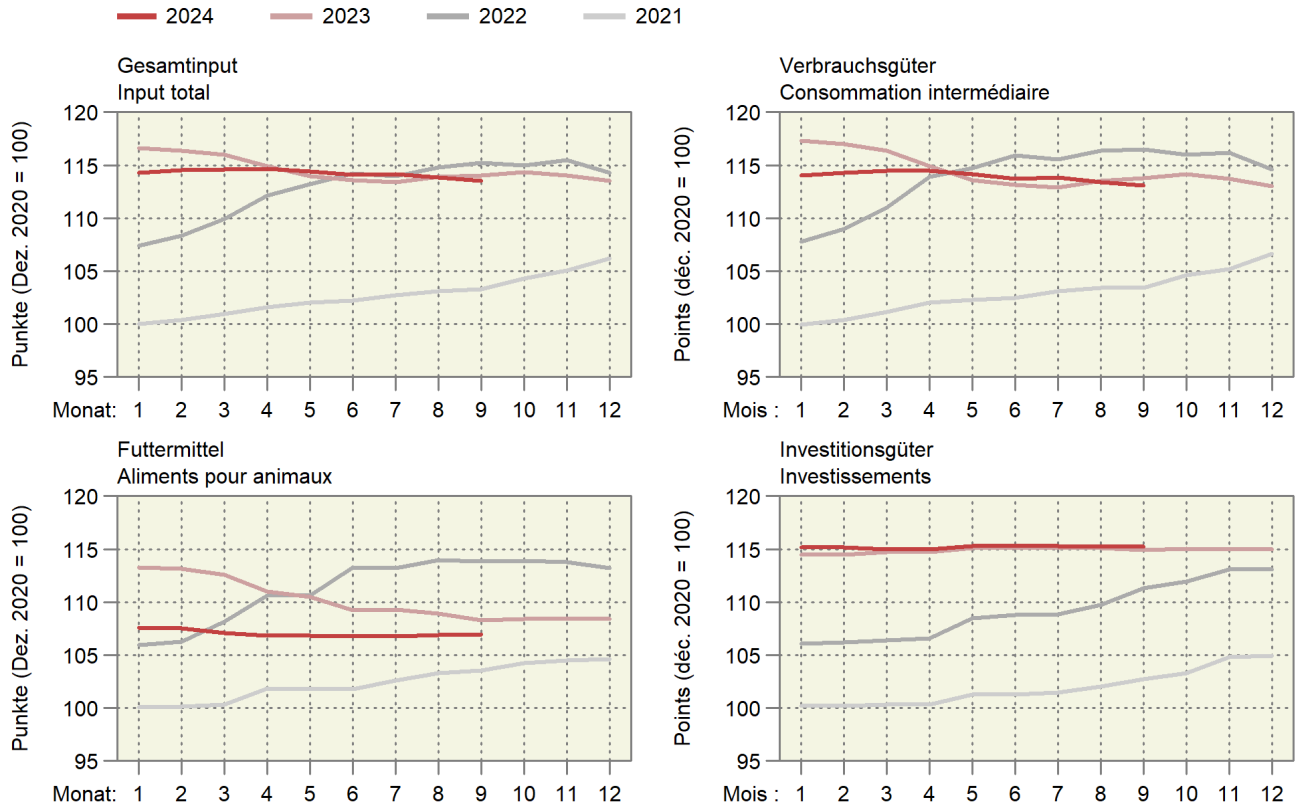

Entwicklung der wichtigsten Einkaufspreisindizes

Évolution des principaux indices des prix d'achats des agents de production

Entwicklung nach Jahr und Monat, Dezember 2020 = 100; oben rechts: Änderung in Prozent im letzten Monat gegenüber dem Vorjahresmonat

Évolution par année et mois, décembre 2020 = 100 ; à droite en haut : changement en pour cent dans le dernier mois par rapport au mois de l'année précédente

2024 2023 2022

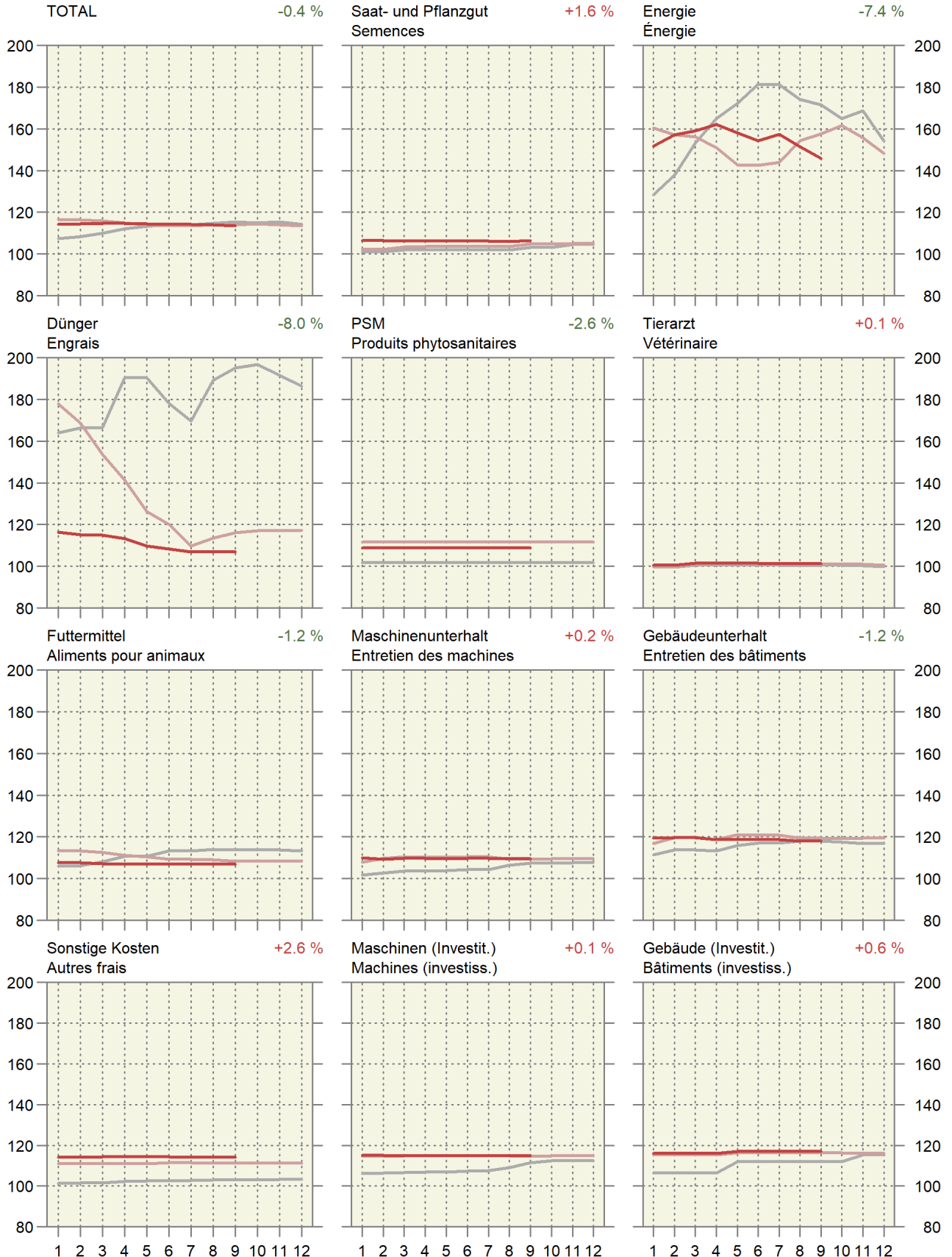

6.13 Index der Preise landwirtschaftlicher Produktionsfaktoren Indice des prix de facteurs de la production agricole

Dezember 2020 = 100 ~ Décembre 2020 = 100

Produktgruppen	Gewichtung 2019 Pondération 2019	2023		2024		Veränderung in % zum Variation en % par rap.		Groupes de produits
		September	Juli	August	September	Vorjahr	Vormonat	
		Septembre	Juillet	Août	Septembre	Année préc.	Mois préc.	
Kapitalkosten	100.0000	223.3	174.0	158.7	152.9	-31.5	-3.7	Coûts financiers
Arbeitskosten	100.0000	104.1	105.6	105.6	105.6	1.5	-0.0	Coûts du travail
Lohnkosten	79.0869	104.8	106.3	106.4	106.3	1.5	-0.0	Coûts salariaux
Lohnnebenkosten (Sozialkosten)	20.9131	101.4	102.8	102.8	102.8	1.4	-	Charges sociales

Agristat

Agristat

Entwicklung des Preisindex landwirtschaftlicher Produktionsmittel und -faktoren

Évolution de l'indice de prix des agents et facteurs de la production agricole

Änderung von September 2023 bis September 2024 ~ Variation de septembre 2023 jusqu'à septembre 2024



6.14 Landesindex der Konsumentenpreise Indice des prix à la consommation

Dezember 2020 = 100 ~ Décembre 2020 = 100

Produktgruppen	Gewichtung 2024 ¹	2023		2024			Veränderung in % zum		Groupes de produits
		September	Juli	August	September	Variation en % par rap.			
						Vorjahr	Vormonat		
Pondération 2024 ¹	Septembre	Juillet	Août	Septembre	Année préc.	Mois préc.			
Landesindex Total	100.000	106.3	107.5	107.5	107.2	0.8	-0.3	Indice total	
Nahrungsmittel	9.932	107.5	108.3	107.8	107.7	0.2	-0.1	Alimentation	
Alkoholfreie Getränke	0.938	107.5	108.0	109.1	108.4	0.9	-0.6	Boissons non alcooliques	
Alkoholische Getränke	1.112	104.7	105.5	106.3	106.8	1.9	0.4	Boissons alcooliques	
Tabakwaren	1.673	102.4	104.3	104.5	104.4	1.9	-0.1	Produits du tabac	
Mahlzeiten in Gaststätten	3.731	105.6	107.7	108.0	107.9	2.3	-0.0	Repas dans les restau- rants et cafés	
Getränke in Gaststätten	1.901	104.3	105.9	106.2	106.5	2.2	0.4	Boissons dans les restau- rants et cafés	

¹ Der Index wird seit dem Jahr 2000 jährlich neu gewichtet¹ A partir de l'année 2000, la pondération de l'indice est revue chaque année

Bundesamt für Statistik (BFS)

Office fédéral de la statistique (OFS)

6.15 Vergleich der Indexentwicklung Comparaison de l'évolution des indices

Index der Einkaufspreise für Produktionsmittel (EPI), der Produzentenpreise landwirtschaftlicher Erzeugnisse (PPI-L) und der Konsumentenpreise für Nahrungsmittel (LIK), Dezember 2020 = 100

Indice des prix d'achat des agents de production (IPA), des prix à la production des produits agricoles (IPP-A) et des prix à la consommation des denrées alimentaires (IPC), décembre 2020 = 100

	2022			2023								
	Okt	Nov	Dez	Jan	Feb	Mrz	Apr	Mai	Jun	Jul	Aug	Sep
	Oct	Nov	Déc	Jan	Fév	Mar	Avr	Mai	Jun	Jul	Aoû	Sep
EPI ~ IPA	115.0	115.5	114.3	116.6	116.4	116.0	114.9	114.0	113.6	113.4	113.9	114.0
PPI-L ~ IPP-A	107.7	106.3	106.5	106.1	104.7	104.0	103.9	103.6	106.0	107.7	108.5	108.9
LIK ~ IPC	103.9	103.4	102.6	103.8	105.0	105.8	104.7	106.5	107.6	108.2	108.1	107.5

	2023			2024								
	Okt	Nov	Dez	Jan	Feb	Mrz	Apr	Mai	Jun	Jul	Aug	Sep
	Oct	Nov	Déc	Jan	Fév	Mar	Avr	Mai	Jun	Jul	Aoû	Sep
EPI ~ IPA	114.4	114.0	113.5	114.3	114.5	114.6	114.6	114.4	114.1	114.2	113.8	113.6
PPI-L ~ IPP-A ¹	108.7	107.9	108.2	107.7	106.9	106.3	106.1	106.3	108.1	110.1	110.3	111.2
LIK ~ IPC	107.3	106.7	105.9	106.1	105.7	105.2	105.6	106.8	107.3	108.3	107.8	107.7

¹ Die Indices der zwei aktuellsten Monate sind provisorisch.

¹ Les indices des deux mois les plus actuels sont provisoires.

Indexentwicklung Évolution des indices

Dezember 2020 = 100 ~ Décembre 2020 = 100

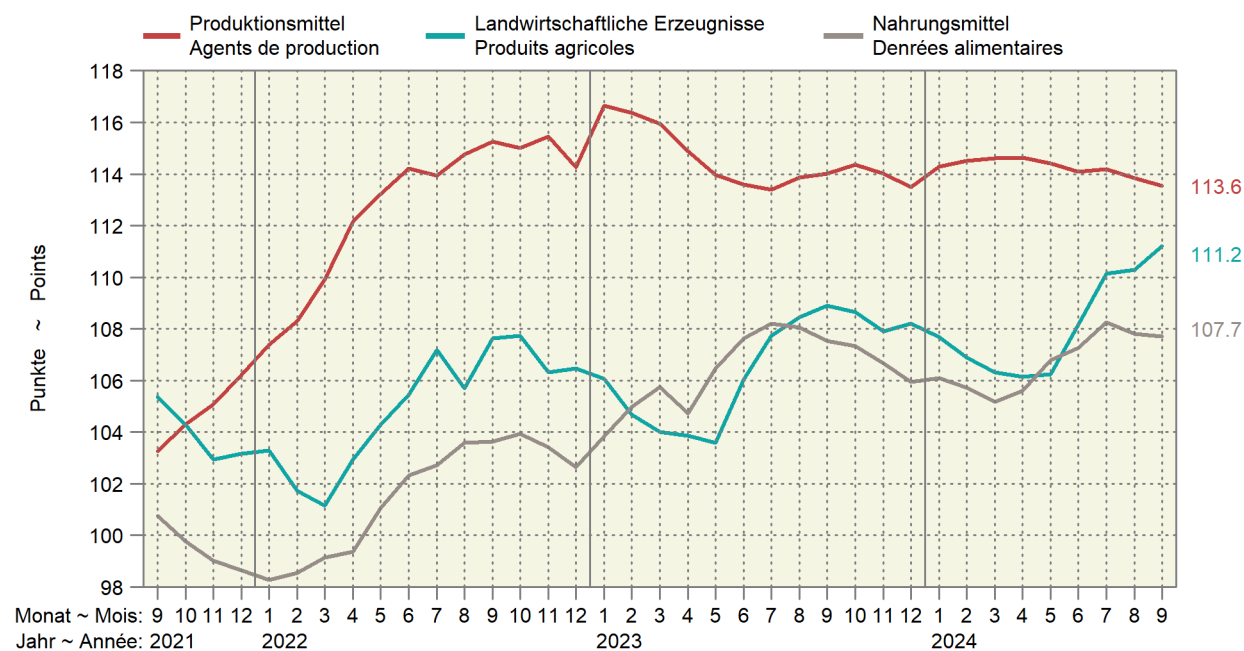

6.16 Kaufkraft landwirtschaftlicher Produkte im Verhältnis zu landwirtschaftlichen Produktionsmitteln Pouvoir d'achat des produits agricoles par rapport aux agents de production agricole

Verhältnis zwischen dem Produzentepreisindex Landwirtschaft und dem Einkaufspreisindex landw. Produktionsmittel, Dezember 2020 = 100. Die Indices der zwei aktuellsten Monate sind provisorisch.

Relation entre l'indice des prix à la production dans l'agriculture et l'indice des prix des agents de production agricoles, décembre 2020 = 100. Les indices des deux mois les plus actuels sont provisoires.

Jahre	Jan	Feb	Mrz	Apr	Mai	Jun	Jul	Aug	Sep	Okt	Nov	Dez	Jahresmittel
Années	Jan	Fév	Mar	Avr	Mai	Jun	Jul	Aoû	Sep	Oct	Nov	Déc	Moyenne annuelle
2020	98.3	97.7	97.5	98.3	98.0	100.3	101.1	101.9	103.3	103.4	102.5	100.0	100.2
2021	99.9	97.3	98.1	98.7	98.2	100.6	100.7	100.9	102.0	100.0	98.0	97.1	99.3
2022	96.2	93.9	92.0	91.8	92.1	92.3	94.1	92.1	93.4	93.7	92.1	93.2	93.1
2023	90.9	89.9	89.7	90.4	90.9	93.3	95.0	95.2	95.5	95.0	94.6	95.3	93.0
2024	94.2	93.3	92.8	92.6	92.9	94.8	96.5	96.9	97.9				

Agristat

Agristat

Kaufkraft landw. Produkte im Verhältnis zu den landw. Produktionsmitteln
Pouvoir d'achat des produits agricoles par rapport aux agents de production agricole
Dezember 2020 = 100 ~ Décembre 2020 = 100

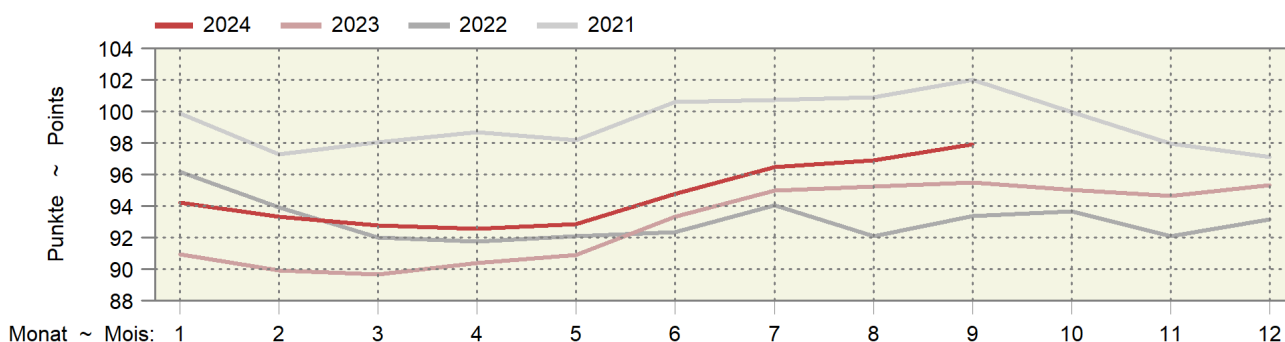

6.17 Kaufkraft landwirtschaftlicher Produkte im Verhältnis zu den Konsumentenpreisen Pouvoir d'achat des produits agricoles par rapport aux prix à la consommation

Verhältnis zwischen dem Produzentepreisindex Landwirtschaft und dem Landesindex der Konsumentenpreise, Dezember 2020 = 100. Die Indices der zwei aktuellsten Monate sind provisorisch.

Relation entre l'indice des prix à la production dans l'agriculture et l'indice des prix à la consommation, décembre 2020 = 100. Les indices des deux mois les plus actuels sont provisoires.

Jahre	Jan	Feb	Mrz	Apr	Mai	Jun	Jul	Aug	Sep	Okt	Nov	Dez	Jahresmittel
Années	Jan	Fév	Mar	Avr	Mai	Jun	Jul	Aoû	Sep	Oct	Nov	Déc	Moyenne annuelle
2020	99.4	98.1	97.5	97.9	97.3	99.8	100.9	101.4	102.7	102.6	102.0	100.0	100.0
2021	99.8	97.4	98.4	99.5	99.2	101.7	102.4	102.7	104.0	102.6	101.3	101.6	100.9
2022	101.6	99.4	98.2	99.6	100.3	100.9	102.6	100.9	102.9	102.9	101.6	102.0	101.1
2023	101.0	98.9	98.1	98.0	97.5	99.7	101.5	101.9	102.4	102.1	101.6	101.9	100.4
2024	101.2	99.8	99.3	98.8	98.6	100.4	102.4	102.6	103.7				

Agristat

Agristat

Kaufkraft landwirtschaftlicher Produkte im Verhältnis zu den Konsumentenpreisen
Pouvoir d'achat des produits agricoles par rapport aux prix à la consommation
Dezember 2020 = 100 ~ Décembre 2020 = 100

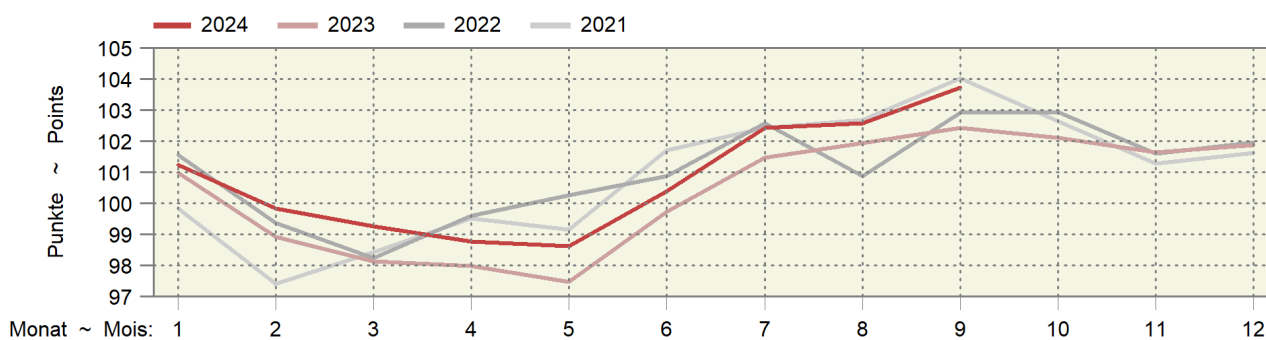

6.18 Produzenten- und Importpreisindex Indice des prix à la production et à l'importation

Dezember 2020 = 100 ~ Décembre 2020 = 100

Produktgruppen	Gewichtung 2020 Pondération 2020	2023		2024		Veränderung in % zum Variation en % par rap.		Groupes de produits
		September	Juli	August	September	Vorjahr	Vormonat	
		Septembre	Juillet	Août	Septembre	Année préc.	Mois préc.	
Produzentenpreisindex Total	100.0000	107.3	106.5	107.1	107.1	-0.2	-0.0	Indice des prix à la production, total
Landw. Produkte, inbegr. Gartenbau- und Baum- schulprodukte	1.9556	107.7	107.0	108.2	110.4	2.5	2.0	Produits agricoles, produits de pépinières et prod. horticoles inclus
Nahrungs- und Futtermittel	8.8716	106.0	107.6	107.6	108.5	2.3	0.8	Produits alimentaires et aliments fourragers
Getränke	0.5242	106.9	106.7	106.7	107.1	0.1	0.3	Boissons
Tabakwaren	0.3672	102.3	107.4	107.4	104.3	1.9	-2.9	Tabacs
Forstwirtschaftliche Produkte	0.1158	133.3	123.7	124.4	124.4	-6.7	-	Produits sylvicoles
Holzprodukte	2.3191	122.2	122.1	121.9	121.9	-0.2	-	Produits en bois
Importpreisindex, Total	100.0000	111.5	108.5	108.0	107.5	-3.5	-0.4	Indice des prix à l'importation, total
Landwirtschaftliche Produkte	1.8769	113.8	125.0	124.4	124.7	9.7	0.2	Produits agricoles
Nahrungs- und Futtermittel	3.8578	110.0	112.3	112.1	111.8	1.7	-0.2	Produits alimentaires et aliments fourragers
Getränke	1.0973	103.2	105.6	105.6	104.9	1.7	-0.7	Boissons
Holzprodukte	1.1761	120.8	119.0	117.6	117.6	-2.6	-	Produits en bois

Bundesamt für Statistik (BFS)

Office fédéral de la statistique (OFS)

Produzenten- und Importpreisindex

Indice des prix à la production et à l'importation

Produzentenpreisindex (PPI) und Importpreisindex (IPI), Dezember 2020 = 100

Indice des prix à la production (IPP) et indice des prix à l'importation (IPI), décembre 2020 = 100

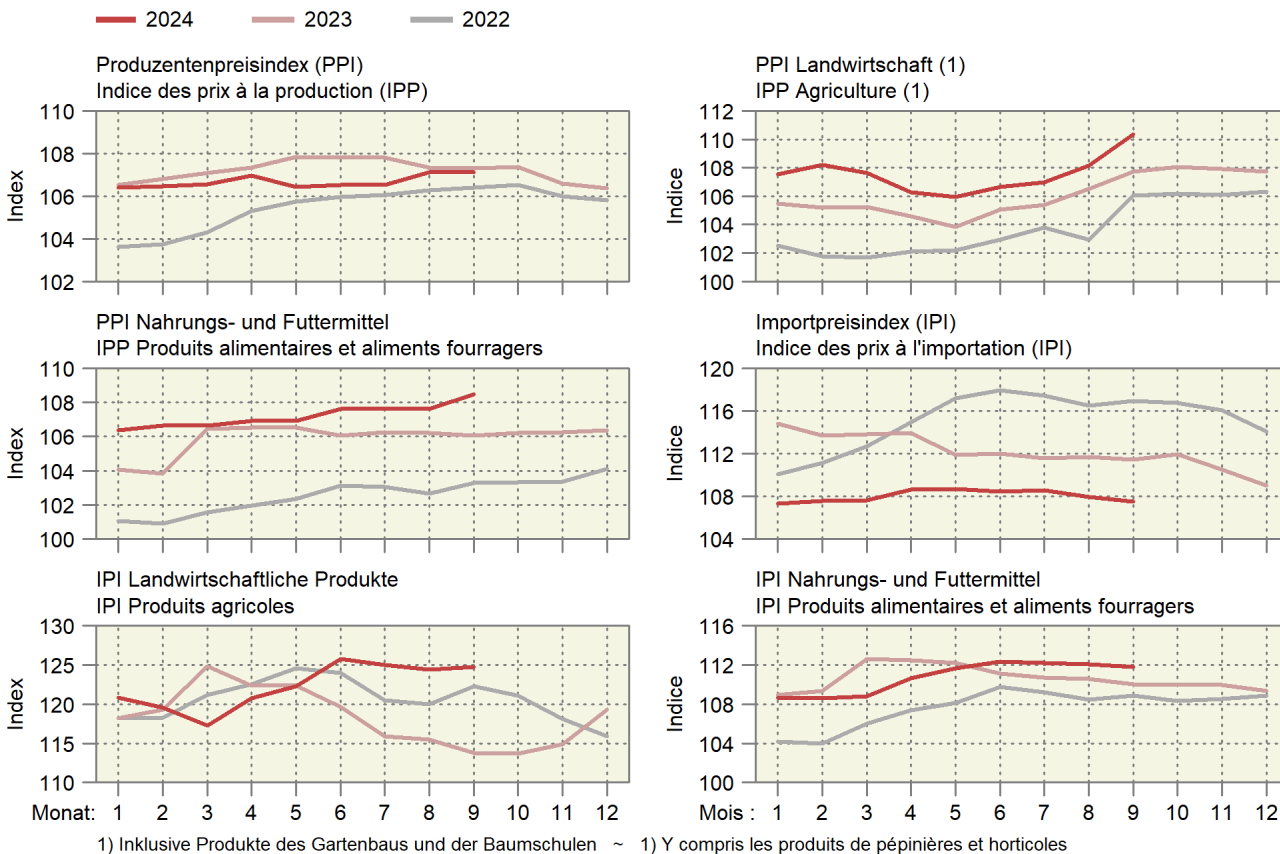

6.19 Internationale Preise für Milchprodukte Prix internationaux de produits laitiers

In CHF/kg ~ En CHF/kg

Produkte	2023		2024			Differenz in CHF zum		Produits
						Différence en CHF par rapport à		
	Oktober	Juli	August	September	Oktober	Vorjahr	Vormonat	
	Octobre	Juillet	Août	Septembre	Octobre	Année préc.	Mois préc.	
Westeuropa								Europe de l'Ouest
Butter	4.50	6.36	6.26	5.97	6.07	1.57	0.10	Beurre
Magermilchpulver	2.43	2.25	2.22	2.35	2.43	-0.00	0.08	Poudre de lait écrémé
Vollmilchpulver	2.77	2.99	3.04	3.04	3.34	0.57	0.30	Poudre de lait entier
Ozeanien								Océanie
Butter	4.43	6.57	5.78	5.55	5.72	1.29	0.17	Beurre
Magermilchpulver	2.36	2.34	2.22	2.36	2.47	0.11	0.11	Poudre de lait écrémé
Vollmilchpulver	2.70	2.86	2.90	2.94	3.10	0.40	0.16	Poudre de lait entier

Schweizer Milchproduzenten (SMP)

Producteurs suisses de lait (PSL)

Preisentwicklung für Milchprodukte auf dem Weltmarkt
Évolution des prix de produits laitiers sur le marché mondial

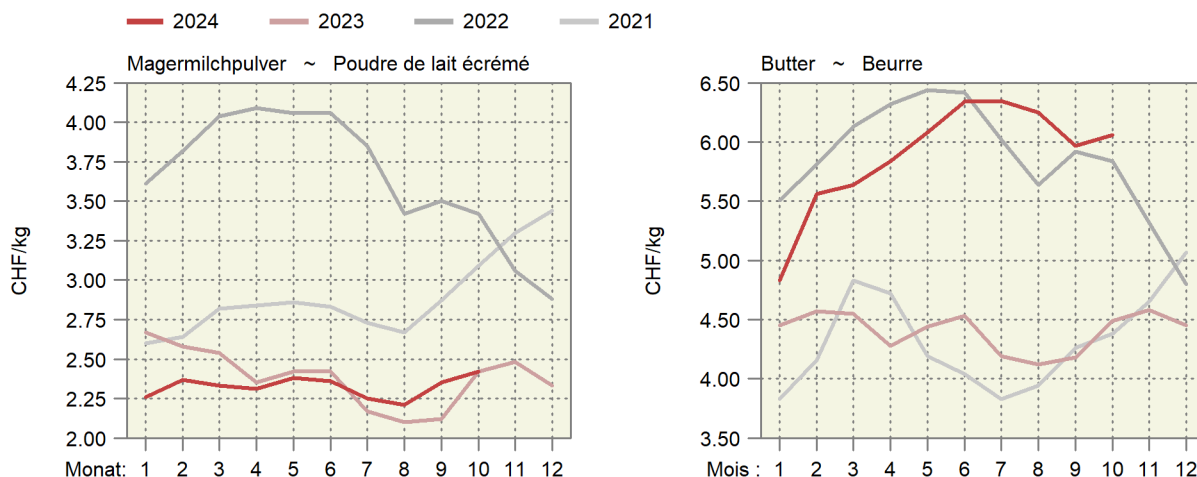

Entwicklung der Fett- und Eiweisspreise auf dem Weltmarkt
Évolution des prix de la graisse et de la protéine sur le marché mondial

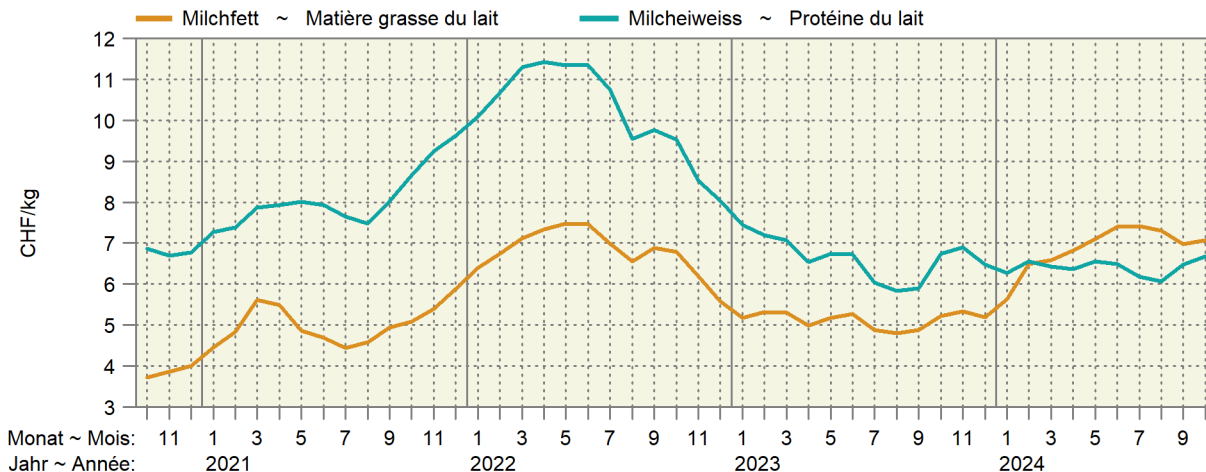

6.20 Preise von Schlachtvieh und Tränkekälbern in den Nachbarländern Prix du bétail de boucherie et des veaux à l'engrais dans les pays voisins

Euro-Preise umgerechnet in CHF pro kg SG oder pro Tier

Prix en euros transformés en CHF par kg PM ou par animal

Kategorie	Land	Klasse	2023	2024	Differenz in CHF zum			
Catégorie	Pays	Classe			Différence en CHF par rapport à			
			Okt	Aug	Sep	Okt *	Vorjahr	Vormonat
			Oct	Aoû	Sep	Oct *	Année préc.	Mois préc.
Mastschweine (CHF/kg SG) ~ Porcs de boucherie (CHF/kg PM)								
	DE	E	2.15	2.01	1.98	1.96	-0.19	-0.02
	FR	E	1.96	2.03	1.89	1.79	-0.16	-0.10
	IT	R	2.76	2.36	2.25
	AT	E	2.22	2.11	2.09	2.05	-0.17	-0.04
Mastmuni (CHF/kg SG) ~ Taureaux (CHF/kg PM)								
	DE	R3 (T3)	4.56	4.81	4.93	5.14	0.58	0.21
	FR	R3 (T3)	4.97	4.93	4.97	5.01	0.04	0.04
	IT	R3 (T3)	4.93	5.04	4.69	4.60	-0.33	-0.09
	AT	R3 (T3)	4.58	4.75	4.83	4.94	0.36	0.11
Rinder (CHF/kg SG) ~ Génisses (CHF/kg PM)								
	DE	R3 (T3)	4.42	4.60	4.68	4.81	0.40	0.13
	FR	R3 (T3)	5.28	5.11	5.26	5.23	-0.05	-0.04
	IT	R3 (T3)	5.26	5.15	5.62	5.68	0.42	0.06
	AT	R3 (T3)	4.53	4.45	4.60	4.66	0.13	0.06
Kühe (CHF/kg SG) ~ Vaches (CHF/kg PM)								
	DE	O3 (A3)	3.65	4.17	4.19	4.18	0.53	-0.01
	FR	O3 (A3)	4.55	4.55	4.46	4.31	-0.24	-0.15
	IT	O3 (A3)	3.29	3.91	3.90	3.90	0.60	0.00
	AT	O3 (A3)	3.26	3.85	3.82	3.82	0.56	-0.00
Schlachtkälber (CHF/kg SG) ~ Veaux de boucherie (CHF/kg PM)								
	DE	E-P (C-X)	5.06	5.00	5.18	5.46	0.40	0.28
	FR	R (T)	6.82	6.85	6.95	7.10	0.28	0.16
	IT		6.08	6.05	6.01	6.04	-0.03	0.03
	AT	E-P (C-X)	6.31	6.48	6.54	6.71	0.40	0.18
Tränkekälber männlich (CHF/Tier) ~ Veaux à l'engrais mâles (CHF/animal)								
	DE	Milchtyp ~ Type laitier	108	151	129	131	23.19	1.83
	FR	Milchtyp ~ Type laitier	51	116	75	68	17.03	-6.97
	IT	Milchtyp ~ Type laitier	121	168	147	146	24.54	-1.33
	AT	Milchtyp ~ Type laitier	123	165	153	191	68.01	37.83
	DE	Masttyp ~ Type engraissement	198	262	251	252	53.76	0.64
	FR	Masttyp ~ Type engraissement	210	272	242	235	24.13	-7.24
	IT	Masttyp ~ Type engraissement	239	245	237	230	-9.73	-7.41
	AT	Masttyp ~ Type engraissement	313	437	418	361	47.76	-57.56
Schlachtlämmer (CHF/kg SG) ~ Agneaux de boucherie (CHF/kg PM)								
	DE		7.79	8.35	8.17	8.21	0.43	0.04
	FR		7.89	8.64	8.87	9.05	1.16	0.18
	IT		5.72	6.92	6.70	6.93	1.22	0.24
	AT		6.48	6.51	6.61	6.47	-0.01	-0.14

Verschiedene Quellen

Sources diverses

Preise von Schlachtvieh in den Nachbarländern

Prix du bétail de boucherie dans les pays voisins

In CHF pro kg Schlachtgewicht (SG) ~ En CHF par kg de poids mort (PM)

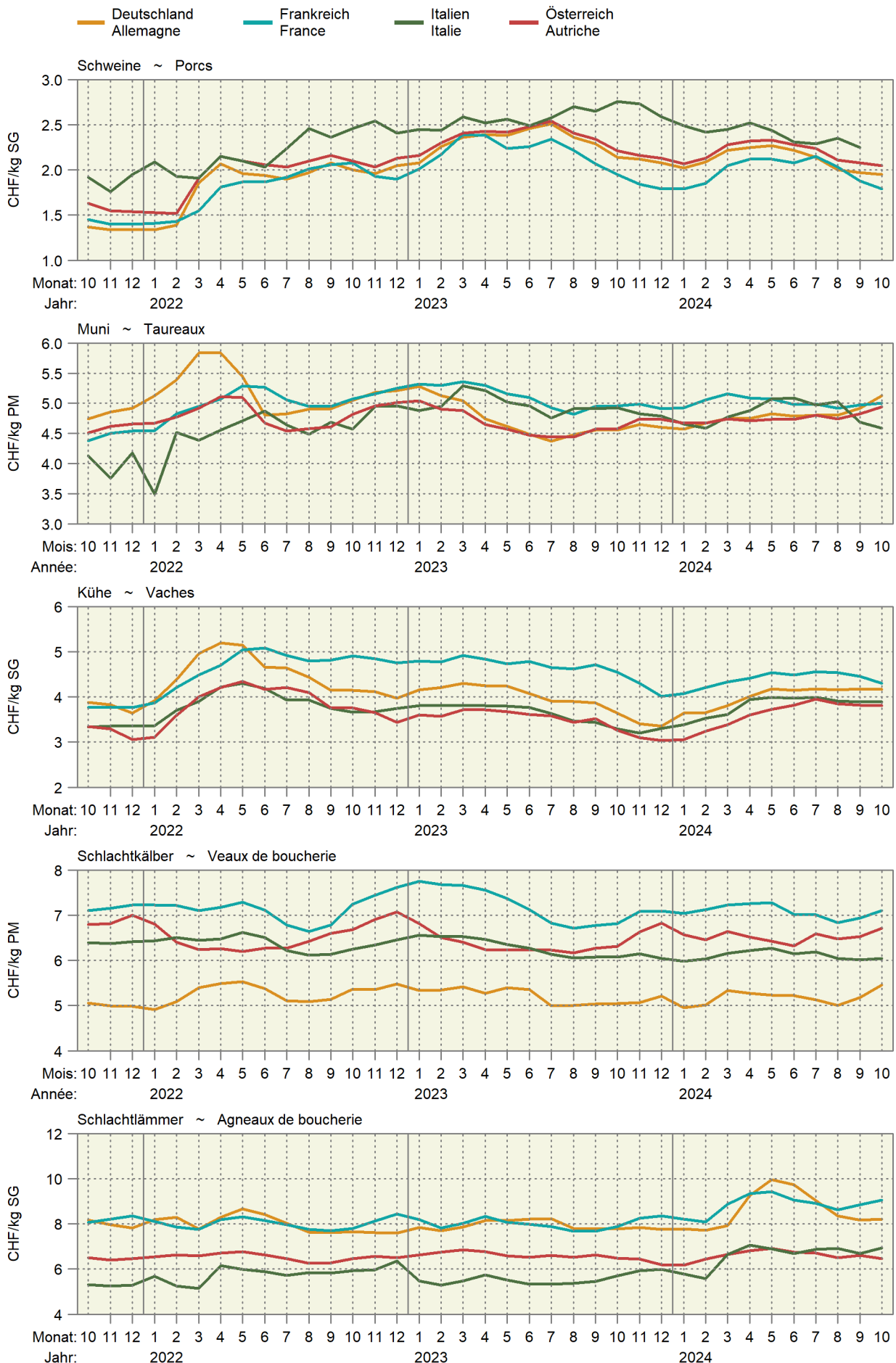

6.21 Weltmarktpreise Prix sur le marché mondial

Internationale Preise der Weltbank (WB), der Börse Chicago (C) und der Börse New York (NY), Preise in CHF/Tonne (Rohöl in CHF/1000 Liter)

Prix internationaux de la Banque Mondiale (WB), de la bourse Chicago (C) et de la bourse New York (NY), prix en CHF/tonne (pétrole brut en CHF/1000 Liter)

Produkte	Quelle	2023		2024		Differenz in CHF zum		Produits	
		Source	Oktober	August	September	Oktober	Différence en CHF par rapport à		
			Octobre	Août	Septembre	Octobre	Vorjahr Année préc.		Vormonat Mois préc.
Rindvieh	C	3 654	3 462	3 348	3 589	-65.17	241.58	Bovins	
Rindfleisch	WB	4 907	4 595	4 520	4 765	-142.22	244.99	Viande de bœuf	
Mastrinder	C	4 501	5 431	5 334	5 251	749.96	-82.91	Bovins à l'engrais	
Schweine	C	1 483	1 600	1 520	1 566	83.83	46.08	Porcs	
Geflügelfleisch	WB	1 432	1 186	1 231	1 283	-149.13	51.60	Viande de poulet	
Weizen	C	188	170	180	188	-0.26	7.72	Blé	
Weichweizen SRW USA	WB	214	176	186	202	-11.70	16.49	Blé tendre SRW USA	
Reis Thailand 5 %	WB	533	505	491	446	-87.03	-45.10	Riz Thaïlande 5 %	
Mais	C	173	134	137	142	-30.77	5.69	Maïs	
Mais	WB	209	146	157	165	-43.59	8.23	Maïs	
Sojabohnen	C	426	311	315	321	-104.39	6.18	Soja	
Sojabohnen	WB	479	343	332	383	-95.58	51.58	Soja	
Sojamehl	WB	463	374	369	365	-97.19	-3.80	Farine de soja	
Kaffee Arabica	WB	3 659	4 941	5 189	5 287	1 628.76	98.65	Café Arabica	
Kaffee Robusta	WB	2 368	4 057	4 516	4 239	1 871.21	-276.45	Café Robusta	
Kaffee (CSCE)	NY	3 058	4 669	4 676	4 830	1 771.41	153.92	Café (CSCE)	
Tee	WB	2 491	2 765	2 769	2 726	234.67	-43.26	Thé	
Kakao	WB	3 281	5 897	5 527	5 769	2 487.73	242.08	Cacao	
Kakao	NY	3 215	6 667	6 326	6 240	3 024.74	-86.07	Cacao	
Bananen USA	WB	1 420	869	876	896	-524.33	20.00	Bananen USA	
Orangen	WB	1 839	2 063	2 158	2 255	415.90	97.41	Oranges	
Kokosöl	WB	946	1 388	1 471	1 498	551.86	27.20	Huile de coco	
Erdnussöl	WB	1 853	1 447	1 292	1 365	-488.18	72.84	Huile d'arachides	
Palmöl	WB	727	800	833	933	206.52	100.84	Huile de palme	
Palmkernöl	WB	825	1 269	1 284	1 418	593.14	134.33	Huile de noix de palmiers	
Sojaöl	WB	1 025	884	884	949	-76.13	64.46	Huile de soja	
Rapsöl	WB	958	926	917	990	31.31	72.39	Huile de colza	
Sonnenblumenöl	WB	823	899	905	1 045	222.11	140.00	Huile de tournesol	
Zucker	WB	513	348	380	400	-112.50	20.51	Sucre	
Zucker Nr. 11 (CSCE)	NY	535	347	371	425	-109.32	54.77	Sucre n° 11 (CSCE)	
Fischmehl	WB	1 657	1 486	1 428	1 420	-236.71	-7.60	Farine de poisson	
Harnstoff	WB	372	294	286	325	-47.11	38.81	Urée	
Rohphosphat	WB	314	131	129	132	-181.96	2.95	Phosphate brut	
Diammoniumphosphat	WB	483	468	470	497	13.55	26.93	Phosphate diammonique	
Triplesuperphosphat	WB	423	435	427	437	13.38	9.21	Triple superphosphate	
Kaliumchlorid	WB	309	252	243	241	-68.01	-2.03	Chlorure de potassium	
Kautschuk TSR20	WB	1 453	2 046	2 246	2 282	829.57	36.31	Caoutchouc TSR20	
Rohöl	WB	506	421	386	403	-103.29	17.24	Pétrole brut	
Kohle Australien	WB	128	125	118	127	-1.40	9.13	Charbon d'Australie	
Gas Europa	WB	13.17	10.61	9.98	11.20	-1.97	1.21	Gaz Europe	

Weltbank; Börse Chicago; Börse New York

Banque Mondiale; Bourse de Chicago; Bourse de New York

Entwicklung der Weltmarktpreise, Teil 1

Évolution des prix sur le marché mondial, 1ère partie

In CHF pro Tonne; oben rechts: Änderung in Prozent im letzten Monat gegenüber dem Vorjahr

En CHF par tonne ; à droite en haut : changement en pour cent au dernier mois par rapport à l'année précédente

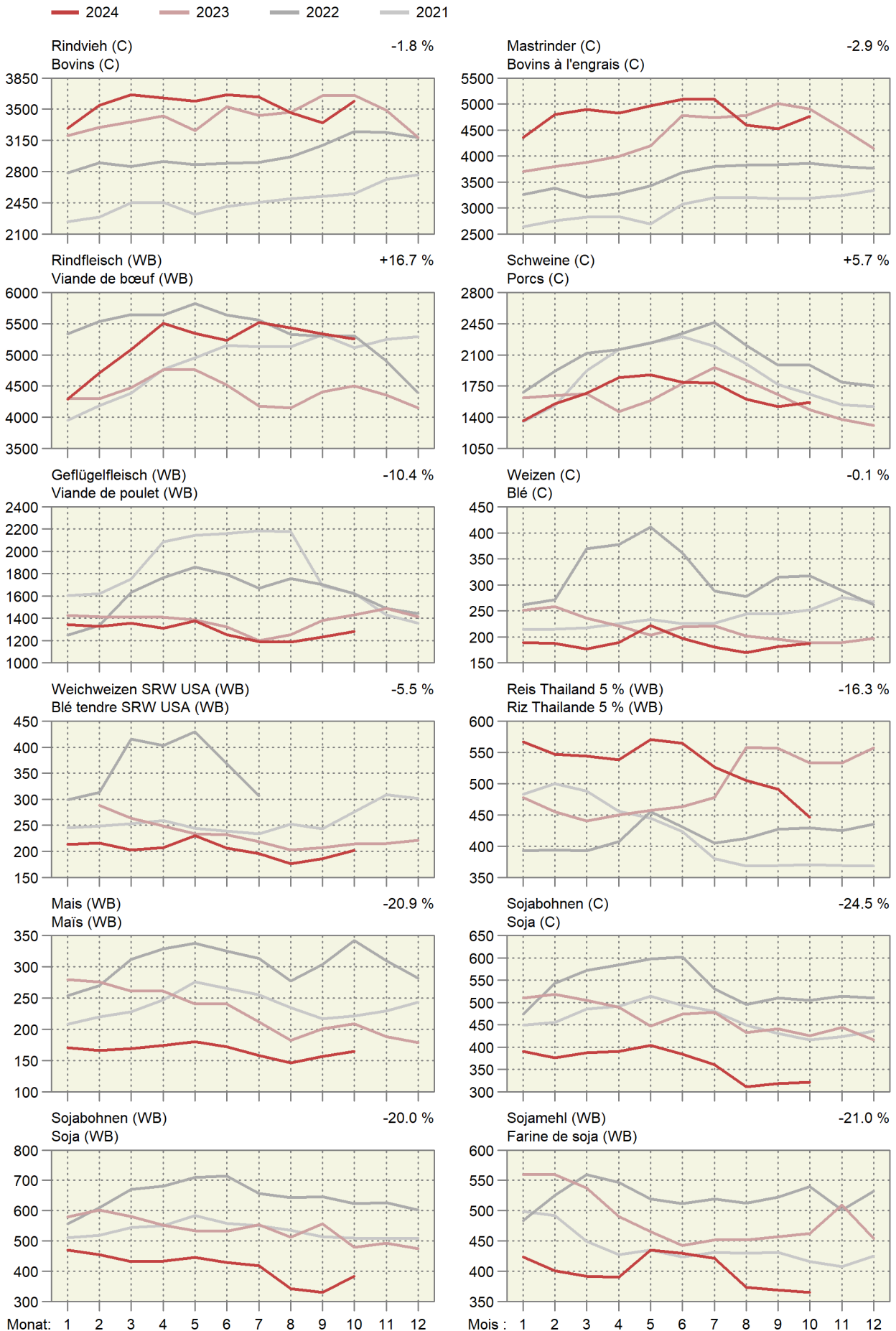

Entwicklung der Weltmarktpreise, Teil 2

Évolution des prix sur le marché mondial, 2ème partie

In CHF pro Tonne; oben rechts: Änderung in Prozent im letzten Monat gegenüber dem Vorjahr

En CHF par tonne ; à droite en haut : changement en pour cent au dernier mois par rapport à l'année précédente

2024 2023 2022 2021

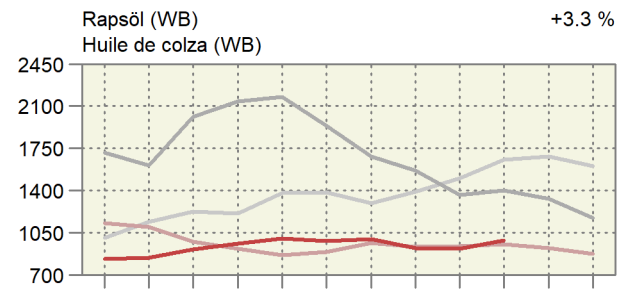
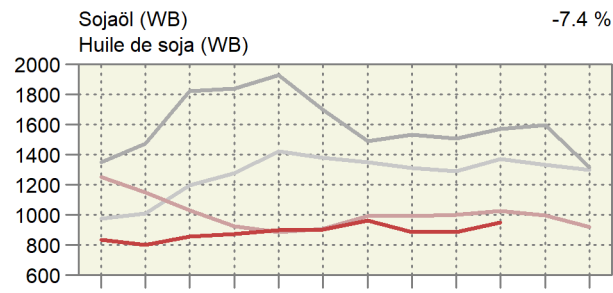
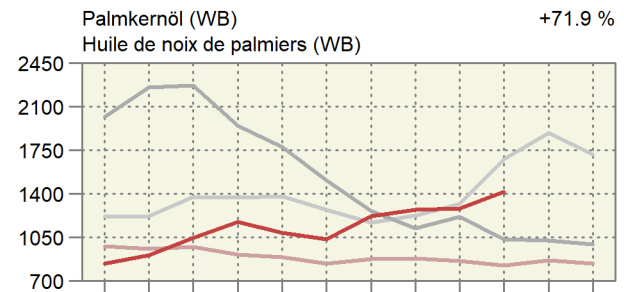
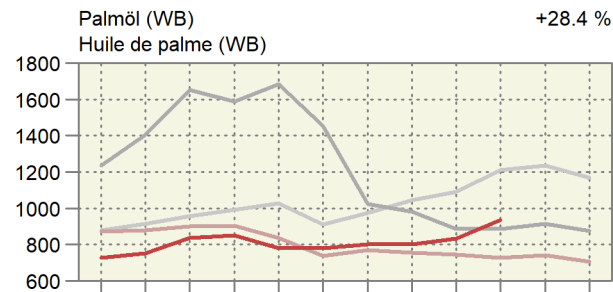
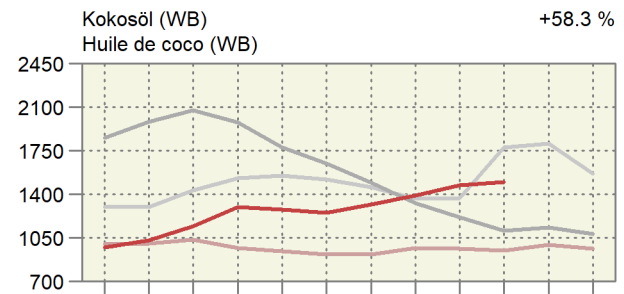
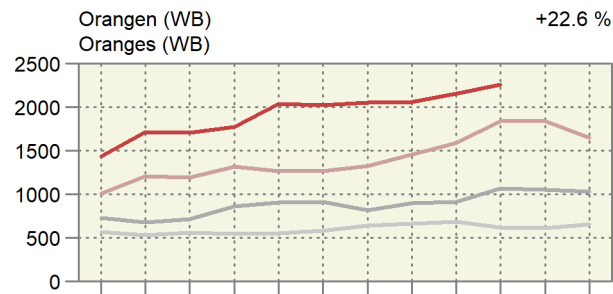
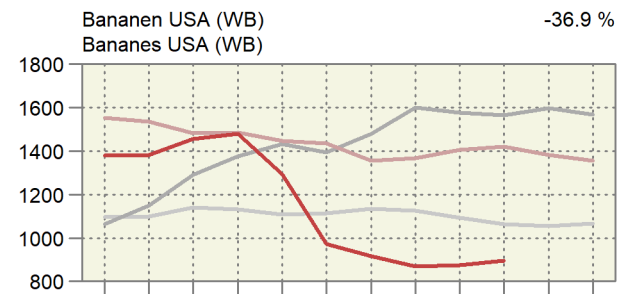
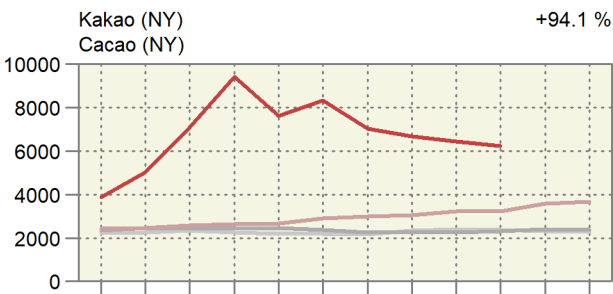
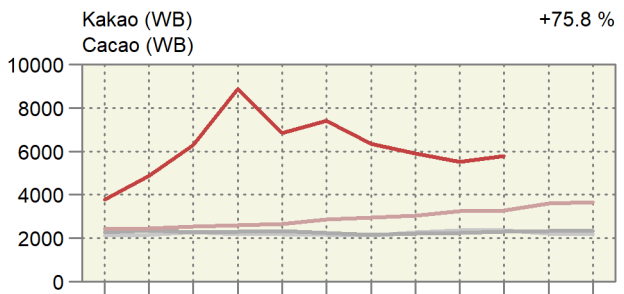
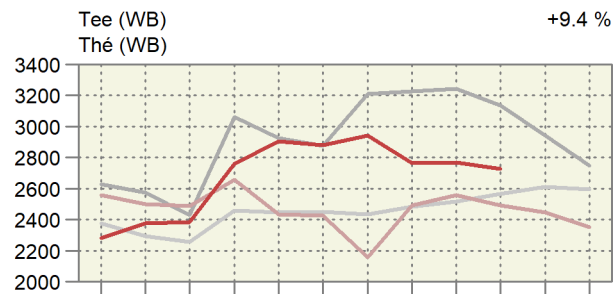
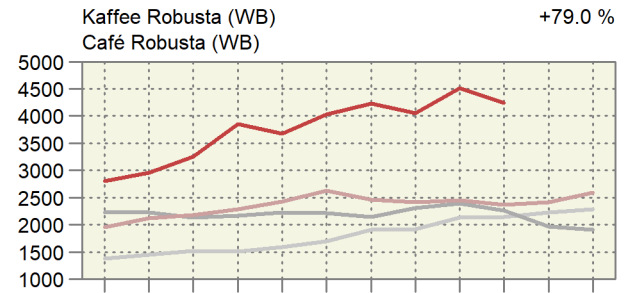
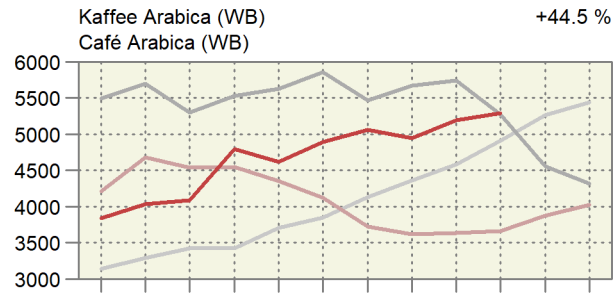

Monat: 1 2 3 4 5 6 7 8 9 10 11 12

Mois : 1 2 3 4 5 6 7 8 9 10 11 12

Entwicklung der Weltmarktpreise, Teil 3

Évolution des prix sur le marché mondial, 3ème partie

In CHF pro Tonne; oben rechts: Änderung in Prozent im letzten Monat gegenüber dem Vorjahr

En CHF par tonne ; à droite en haut : changement en pour cent au dernier mois par rapport à l'année précédente

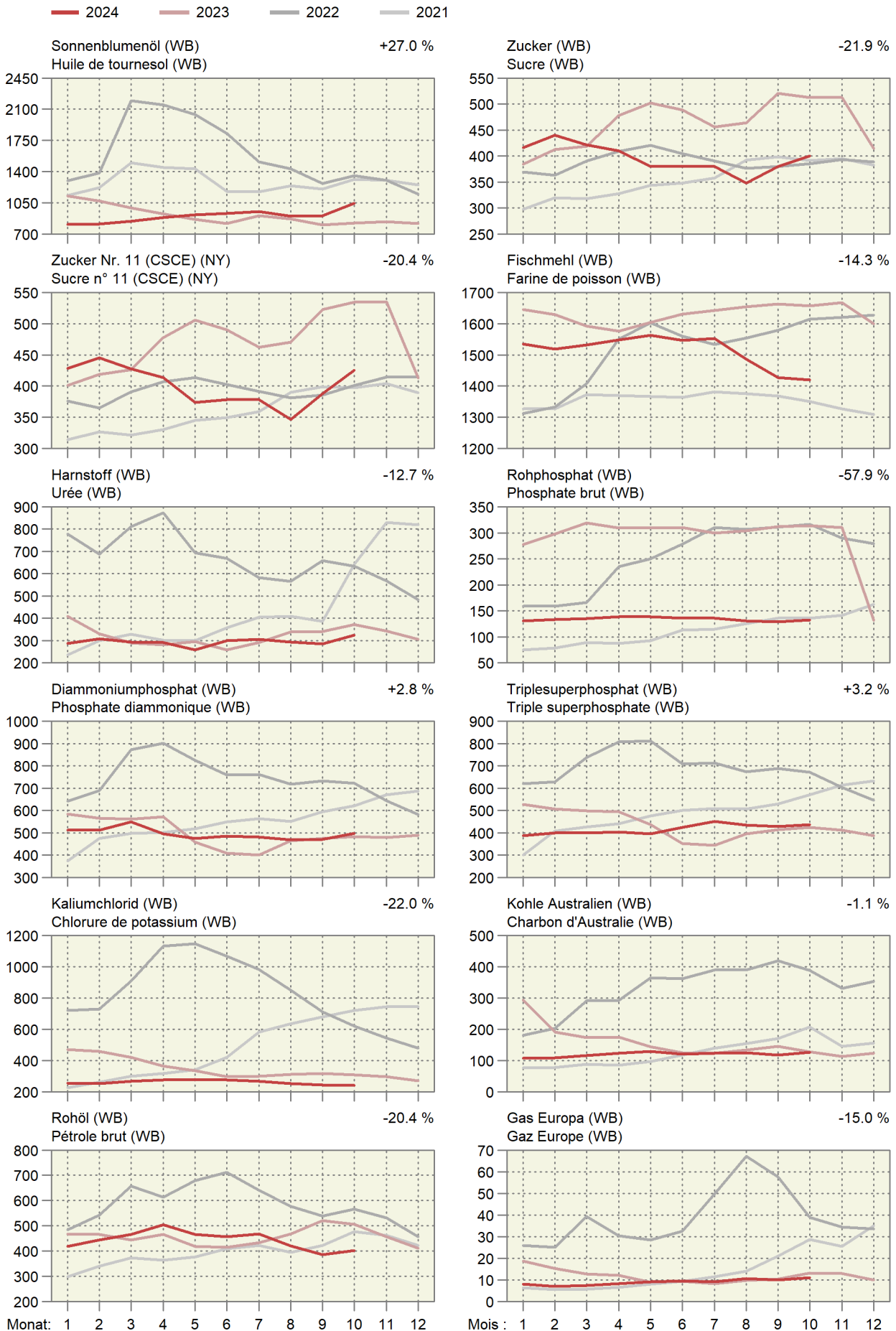

7. Diverses ~ Divers

7.1 Verkaufswert tierischer Erzeugnisse im Monat September Valeur de vente de produits d'origine animale au mois de septembre

Berechnung ohne Eigenverbrauch ~ Calcul sans auto-consommation

Erzeugnisse	Einheit Unité	Verkaufsmenge			Verkaufswert je Mengeneinheit CHF ohne MwSt.			Verkaufswert, tausend CHF ohne MwSt.			Produits
		Quantité vendue			Valeur de vente par unité de mesure, CHF hors TVA			Valeur de vente, milliers de CHF hors TVA			
		2023	2024 *	%	2023	2024 *	%	2023	2024 *	%	
Nutzvieh-export	St. ~ Pce	21	5	-76.2	4 271	2 750	-35.6	90	14	-84.7	Export. de bétail de rente
Schlachttiere											Animaux de bouch.
Grossvieh	St. ~ Pce	31 494	33 018	4.8	2 842	2 940	3.5	89 499	97 075	8.5	Gros bétail
Kälber	St. ~ Pce	13 217	13 679	3.5	1 859	1 819	-2.2	24 577	24 883	1.2	Veaux
Schweine	St. ~ Pce	197 300	199 321	1.0	353	408	15.6	69 589	81 238	16.7	Porcs
Schafe	St. ~ Pce	20 027	20 304	1.4	278	303	9.1	5 565	6 153	10.6	Moutons
Geflügel ¹	t LG ~ t PV	12 742	13 105	2.8	2 654	2 657	0.1	33 818	34 825	3.0	Volaille ¹
Total								223 048	244 175	9.5	Total
Milch	t	285 575	765	768	0.4	218 603	Lait
Eier	1000 St. ~ Pce	86 464	90 734	4.9	292	309	5.8	25 242	28 016	11.0	Œufs

¹ Poulet, Truten

¹ Poulets, dindes

Bundesamt für Landwirtschaft (BLW); Bundesamt für Zoll und Grenzsicherheit (BAZG); Proviande; weitere Quellen; Berechnungen durch Agristat

Office fédéral de l'agriculture (OFAG); Office fédéral de la douane et de la sécurité des frontières (OFDF); Proviande; autres sources; calculs par Agristat

Verkaufswert tierischer Erzeugnisse nach Monat Valeur de vente de produits d'origine animale par mois In Millionen CHF ~ En millions de CHF

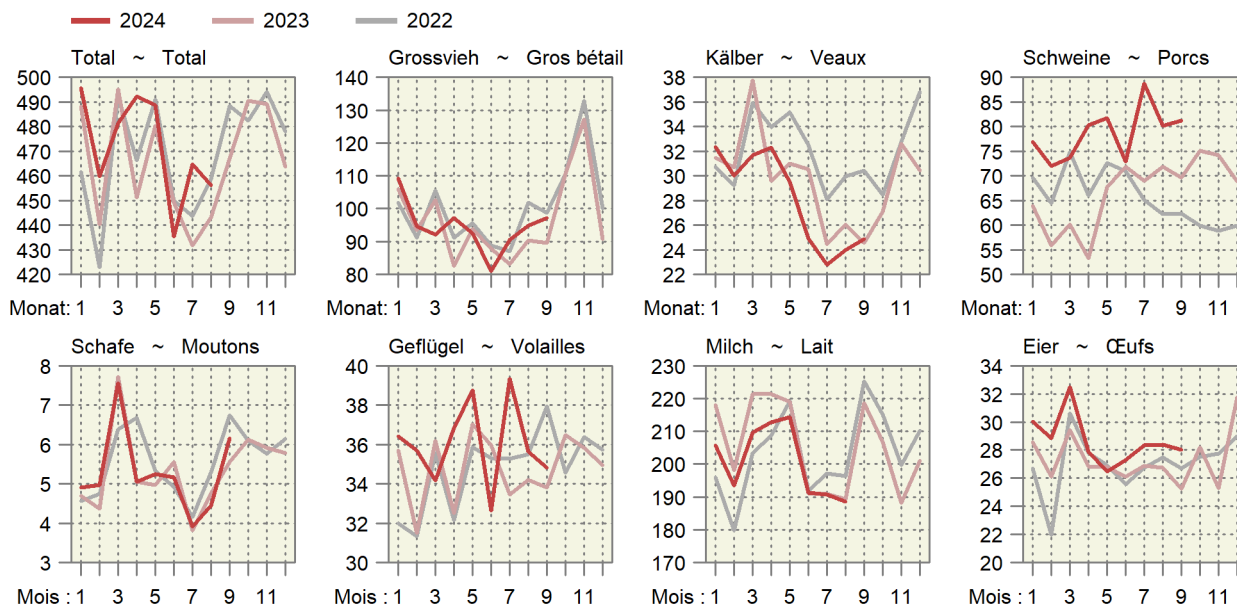

7.2 Verkaufswert tierischer Erzeugnisse nach Monaten Valeur de vente de produits d'origine animale par mois

Berechnungen ohne Eigenverbrauch in Millionen CHF, ohne MwSt. ~ Calcul sans auto-consommation en millions de CHF, hors TVA

Jahr Monat	Nutzvieh- ausfuhr	Schlachttiere ~ Animaux de boucherie					Milch Lait	Eier Œufs	Total	
		Grossvieh	Kälber	Schweine	Schafe	Geflügel ¹				
		Gros bétail	Veaux	Porcs	Moutons	Volaille ¹				
2023	Jan	0.0	105.9	31.5	63.9	4.7	35.7	217.9	28.6	488.1
	Feb	0.0	93.5	30.7	55.8	4.4	31.5	198.1	26.1	440.2
	Mrz	0.0	102.6	37.7	60.1	7.7	36.2	221.3	29.4	495.1
	Apr	0.0	82.6	29.6	53.2	5.1	32.5	221.4	26.9	451.3
	Mai	0.1	93.8	31.0	67.7	5.0	37.0	218.9	26.8	480.3
	Jun	0.1	87.8	30.5	71.8	5.6	36.0	191.2	26.1	449.1
	Jul	0.0	83.2	24.5	68.9	3.8	33.5	191.0	26.9	431.8
	Aug	0.0	90.3	26.1	71.8	4.8	34.2	189.4	26.8	443.3
	Sep	0.1	89.5	24.6	69.6	5.6	33.8	218.6	25.3	467.0
	Okt	0.0	110.7	27.1	75.1	6.1	36.5	206.7	28.2	490.4
	Nov	0.0	128.5	32.8	74.1	6.1	35.8	188.2	25.3	490.9
	Dez	0.0	91.8	30.6	68.9	5.9	34.9	201.0	31.7	464.9
	Jahr	0.4	1 160.1	356.8	800.9	64.7	417.7	2 463.8	328.2	5 592.5
2024 *	Jan	0.0	109.2	32.3	76.9	4.9	36.4	205.7	30.0	495.5
	Fév	0.0	94.6	30.0	72.0	5.0	35.7	193.5	28.9	459.7
	Mar	0.0	92.0	31.7	73.7	7.6	34.2	209.7	32.5	481.4
	Avr	0.0	97.1	32.3	80.3	5.1	36.9	212.7	27.9	492.3
	Mai	0.0	92.6	29.5	81.8	5.3	38.8	214.3	26.5	488.7
	Jun	0.0	81.0	24.9	72.9	5.2	32.6	191.3	27.3	435.3
	Jul	0.2	90.6	22.8	88.8	3.9	39.3	190.7	28.4	464.7
	Aoû	0.0	94.9	24.0	80.2	4.5	35.6	188.5	28.4	456.1
	Sep	0.0	97.1	24.9	81.2	6.2	34.8	...	28.0	...
Jan - Sep 2023 *	0.4	829.2	266.2	582.8	46.5	310.4	1 867.9	242.7	4 146.1	
Jan - sep 2024 *	0.4	849.2	252.4	707.8	47.5	324.4	...	257.8	...	

¹ Poulet, Truten

¹ Poulets, dindes

Bundesamt für Landwirtschaft (BLW); Bundesamt für Zoll und Grenzsicherheit (BAZG);
Proviande; weitere Quellen; Berechnungen durch Agristat

Office fédéral de l'agriculture (OFAG); Office fédéral de la douane et de la sécurité des
frontières (OFDF); Proviande; autres sources; calculs par Agristat

Verkaufswert tierischer Erzeugnisse kumuliert über 12 Monate Valeur de vente de produits d'origine animale cumulées sur 12 mois

Über 12 Monate kumulierte Werte in Millionen CHF ~ Valeurs cumulées sur 12 mois en millions de CHF

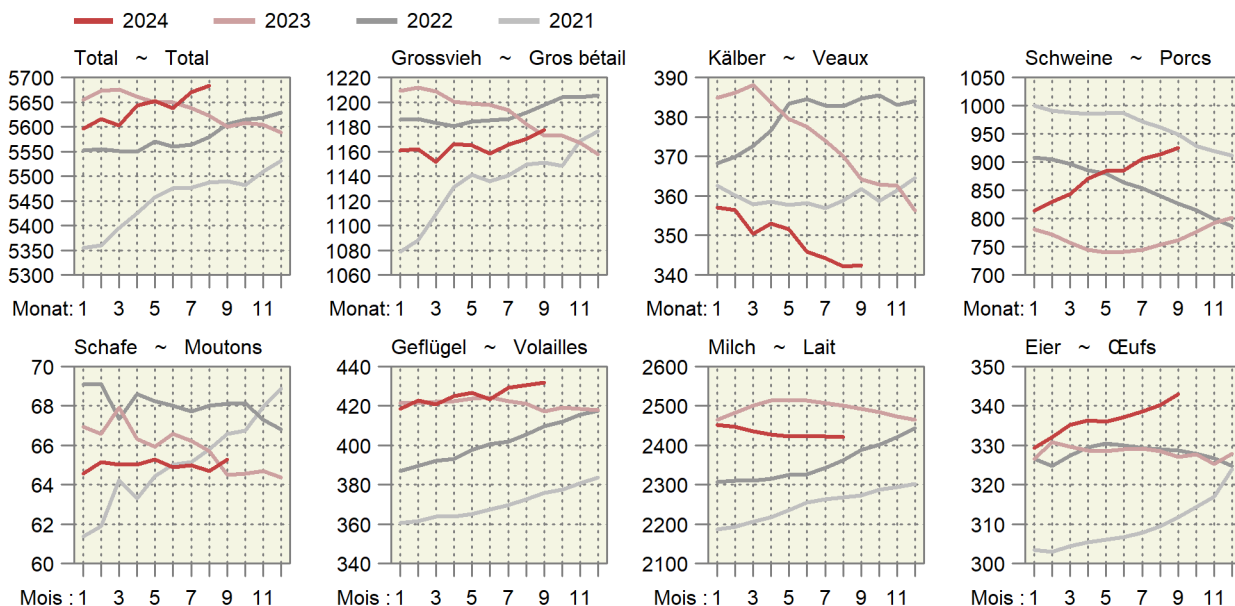

7.3 Monatliche Umsätze im Detailhandel Chiffres d'affaires mensuels dans le commerce de détail

Entwicklung auf der Basis der kalender- und saisonbereinigten Umsätze, 2021 = 100
Évolution sur la base des chiffres d'affaires corrigés des effets calendaires et des variations saisonnières, 2021 = 100

Monat ~ Mois	Nominal							Real ~ Réel						
	Jahr ~ Année							Jahr ~ Année						
	2018	2019	2020	2021	2022	2023	2024	2018	2019	2020	2021	2022	2023	2024
Nahrungsmittel, Getränke, Tabak ~ Denrées alimentaires, boissons et tabac														
Jan ~ Jan	90.3	91.9	91.5	102.5	97.1	99.1	99.6	90.3	90.8	91.1	102.2	97.8	95.1	93.8
Feb ~ Fév	90.5	90.8	95.6	101.6	97.7	99.4	99.7	90.5	89.7	95.2	101.7	98.3	94.7	94.0
Mrz ~ Mar	91.4	91.6	100.4	106.5	97.8	99.3	99.7	91.2	90.6	99.2	106.6	97.5	94.0	94.3
Apr ~ Avr	90.8	92.7	96.1	106.5	97.2	97.2	99.2	90.6	91.4	94.3	106.0	96.8	92.3	93.4
Mai ~ Mai	91.3	90.1	108.2	102.9	96.6	100.5	99.3	90.4	89.1	106.3	102.8	95.2	95.0	93.5
Jun ~ Jun	92.2	92.9	101.5	97.6	97.8	102.6	98.9	91.3	91.8	99.3	97.8	96.1	96.5	93.2
Jul ~ Jul	91.3	93.4	101.9	96.2	96.5	99.0	101.5	90.4	92.6	100.2	96.0	94.7	92.9	95.1
Aug ~ Aoû	91.1	92.1	99.3	96.1	98.0	99.6	101.9	90.6	91.2	98.1	95.5	95.3	93.6	95.5
Sep ~ Sep	91.1	92.1	97.6	96.1	98.5	100.3	100.4	90.0	91.0	96.0	95.7	95.6	94.3	93.8
Okt ~ Oct	92.1	91.8	101.9	97.6	97.8	99.3		91.3	91.6	100.9	98.3	95.1	93.8	
Nov ~ Nov	92.1	92.7	100.7	98.8	98.2	98.8		91.0	92.6	100.0	99.2	95.2	93.2	
Dez ~ Déc	92.4	93.2	106.3	97.6	95.4	97.8		91.4	92.6	105.8	98.3	92.5	92.4	
Non Food ~ Produits non alimentaires														
Jan ~ Jan	97.1	96.7	98.1	88.8	102.9	102.7	103.8	95.2	95.1	97.1	88.3	102.2	100.1	101.9
Feb ~ Fév	96.4	97.3	96.7	75.6	102.0	104.6	104.3	94.4	95.8	96.1	75.6	100.9	101.9	102.9
Mrz ~ Mar	96.6	96.2	78.8	111.7	104.5	105.1	102.5	94.7	94.3	77.9	111.3	103.1	102.3	101.2
Apr ~ Avr	97.1	96.8	60.1	108.1	103.5	101.2	103.7	95.3	95.2	60.0	108.2	102.1	98.8	102.7
Mai ~ Mai	95.6	97.2	96.6	103.6	105.4	104.1	103.2	94.2	95.9	96.9	103.9	104.0	101.7	102.3
Jun ~ Jun	96.4	99.1	99.7	101.5	103.8	106.2	101.6	94.8	97.8	100.1	101.8	102.6	104.1	101.8
Jul ~ Jul	96.1	98.1	98.8	98.0	103.9	102.8	103.8	94.7	96.7	98.9	98.3	102.5	100.4	103.7
Aug ~ Aoû	96.6	96.7	98.0	100.9	104.7	103.1	103.2	95.1	95.6	98.2	101.6	103.6	101.0	103.1
Sep ~ Sep	94.2	97.5	97.2	100.2	104.8	100.3	103.8	93.0	96.8	97.9	101.0	103.6	98.5	104.2
Okt ~ Oct	96.3	98.1	101.0	104.5	104.0	102.6		94.2	96.5	100.4	103.9	101.7	100.1	
Nov ~ Nov	95.4	98.0	96.9	103.8	104.5	103.9		93.4	96.6	96.4	103.3	101.8	101.7	
Dez ~ Déc	95.8	98.5	98.6	103.2	103.6	103.6		94.0	97.2	98.6	102.7	101.2	101.4	

Bundesamt für Statistik (BFS),
Detailhandelsumsatzstatistik

Office fédéral de la statistique (OFS),
Statistique des chiffres d'affaires du commerce de détail

Umsätze im Detailhandel

Chiffres d'affaires dans le commerce de détail

Kalender- und saisonbereinigte Entwicklung, 2021 = 100

Évolution corrigée des effets calendaires et des variations saisonnières, 2021 = 100

— 2024 — 2023 — 2022 — 2021

Nahrungsmittel, Getränke, Tabak ~ Denrées alimentaires, boissons, tabac

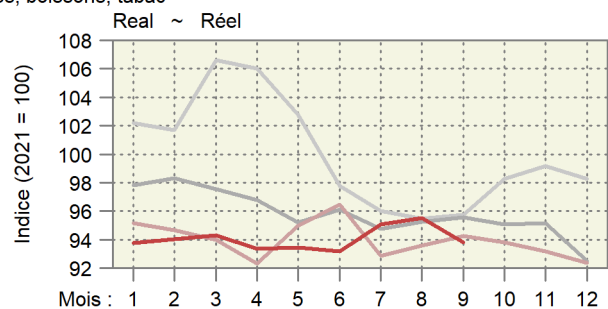
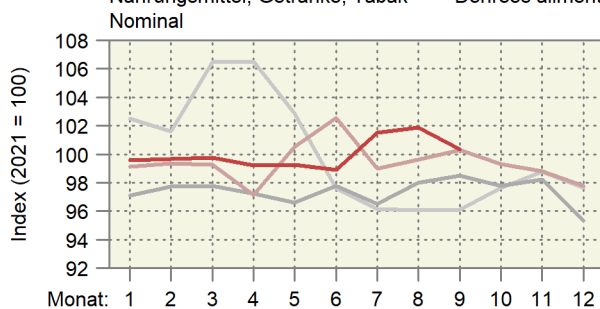

Non Food ~ Denrées non alimentaires

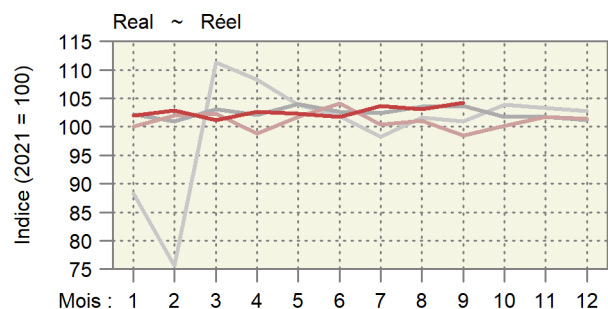
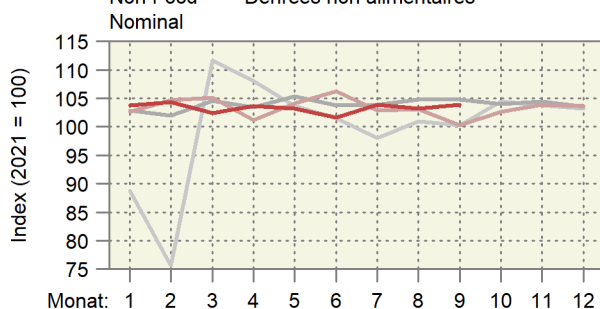

Impressum

Herausgeber: Schweizer Bauernverband
Agristat
Laurstrasse 10
5201 Brugg
056 462 53 26

Übersetzungen: Agristat, SBV Übersetzungen,
externe Übersetzungsdienste

Erscheinungsweise: monatlich, 12 Ausgaben
[AGRISTAT - statistisches Monatsheft](#)

Redaktoren und Redaktorinnen

1. Grundlagen: Nicole Gysi, Lena Obrist
2. Pflanzenbau: Flora Zourek, Daniel Erdin, Lena Obrist
3. Milchwirtschaft: Lena Obrist, Daniel Erdin
4. Viehwirtschaft: Federica Ciulla, Daniel Erdin, Nicole Gysi
5. Aussenhandel: Nicole Gysi, Federica Ciulla
6. Preise: Federica Ciulla, Daniel Erdin, Nicole Gysi,
Bettina Abplanalp
7. Diverses: Federica Ciulla, Silvano Giuliani, Daniel
Erdin, Ursula Kölliker
Layout: Nicole Gysi (Hauptverantwortung), Nejna
Gothuey

Falls Sie keine Ausgabe verpassen wollen, können Sie ein Mail an die Adresse info@agristat.ch mit dem Betreff «AGRISTAT-Infomail» schicken. Bei Fragen oder Anregungen zur Publikation erreichen Sie das Redaktionsteam mit einem Mail an dieselbe Adresse.

Titelphoto: Philippe Ammann, Gontenschwil

Copyright: Agristat
Alle Tabellen dürfen mit Verweis auf die Publikation und die angegebenen Quellen ohne Einschränkungen publiziert werden.

Sie finden weitere Publikationen unter www.agristat.ch

- Grafiken: Mehr als 180 Grafiken in deutscher, französischer und englischer Sprache zur Landwirtschaftsstatistik
- AGRISTAT Aktuell: Die Leitartikel der aktuellen und der früheren AGRISTAT-Ausgaben
- Statistische Erhebungen und Schätzungen: Das statistische Jahrbuch der Schweizer Landwirtschaft mit einem Archiv zurück bis ins Jahr 1922
- Milchstatistik der Schweiz: Alles zum Thema Milch mit einem Archiv bis zurück ins Jahr 1917

Impressum

Editeur : Union Suisse des Paysans
Agristat
Laurstrasse 10
5201 Brugg
056 462 53 26

Traductions : Agristat, USP Traductions,
services de traduction externes

Mode de parution : mensuel, 12 numéros
[AGRISTAT - Cahier statistique mensuel](#)

Rédacteurs et rédactrices

1. Données de base : Nicole Gysi, Lena Obrist
2. Production végétale : Flora Zourek, Daniel Erdin, Lena Obrist
3. Économie laitière : Lena Obrist, Daniel Erdin
4. Production animale : Federica Ciulla, Daniel Erdin, Nicole Gysi
5. Commerce extérieur : Nicole Gysi, Federica Ciulla
6. Prix : Federica Ciulla, Daniel Erdin; Nicole Gysi,
Bettina Abplanalp
7. Divers : Federica Ciulla, Silvano Giuliani, Daniel
Erdin, Ursula Kölliker
Mise en page : Nicole Gysi (responsabilité principale),
Nejna Gothuey

Si vous ne voulez pas manquer des éditions, vous pouvez envoyer un message à l'adresse info@agristat.ch avec l'objet «AGRISTAT-Infomail». Si vous avez des questions ou des suggestions concernant notre publication, vous atteignez l'équipe de rédaction avec un message à la même adresse.

Page de couverture : Philippe Ammann, Gontenschwil

Droits d'auteur : Agristat
Tous les tableaux peuvent être publiés sans restriction avec l'indication de la publication et des sources mentionnées.

Vous trouverez d'autres publications sous www.agristat.ch

- Graphiques : Plus de 180 graphiques en langue française, allemande et anglaise, concernant la statistique agricole
- AGRISTAT Actuel : Les éditoriaux de l'édition actuelle et des éditions précédentes
- Statistiques et évaluations : L'annuaire statistique de l'agriculture suisse avec une archive débutant en 1922
- Statistique laitière : Les données essentielles de la branche laitières suisse avec une archive débutant en 1917