

2024

# AGRISTAT 24-11

Statistisches Monatsheft  
Cahier statistique mensuel

10.12.24

Nahrungsmittelbilanz 2023  
Bilan alimentaire 2023



**agristat** 

# Inhaltsverzeichnis ~ Table des matières

Kapitel ~ Chapitre

Tabelle ~ Tableau

Seite ~ Page

**Aktuell**  
**Actuel**

**Nahrungsmittelbilanz 2023**  
**Bilan alimentaire 2023**

6

1. Grundlagen	1.1	Witterung nach Dekaden	
Données de bases		Conditions atmosphériques par décade	24
	1.2	Witterung im Mittelland	
		Conditions atmosphériques du plateau suisse	26
	1.3	Lufttemperatur in Bodennähe und Bodentemperatur	
		Température de l'air à proximité du sol et température du sol	28
2. Pflanzenbau	2.1	Raufuttermittelvorräte zu Beginn der Winterfütterung	
Production végétale		Stocks de fourrage au début de l'alimentation hivernale	30
	2.2	Herbstgras und -weide, Ertragsaussichten	
		Herbages et pâturages d'automne, perspectives de récoltes	31
	2.3	Bruttoerträge im Ackerbau gemäss Angaben der Berichterstatter	
		Rendements bruts en grandes cultures selon les indications des correspondants	32
	2.4	Speisekartoffelvorräte und -einfuhr	
		Stocks et importations de pommes de terre de consommation	33
	2.5	Lieferung konventioneller Zuckerrüben an die Zuckerfabriken	
		Livraison de betteraves sucrières conventionnelles aux sucreries	34
	2.6	Dauergemüse, Lagerbestand an inländischer Ware	
		Légumes de garde, quantité de légumes indigènes en stock	35
	2.7	Produktion von Frischgemüse: Menge	
		Production de légumes frais : Quantité	36
	2.8	Produktion von Frischgemüse: Preise	
		Production de légumes frais : Prix	37
	2.9	Tafeläpfel und -birnen, Lagerbestand an inländischer Ware	
		Pommes et poires de table, stocks de fruits indigènes	38
	2.10	Verarbeitung von Mostobst durch die Mostereien	
		Transformation des fruits à cidre par les cidreries	39
	2.11	Holznutzung im Schweizer Wald	
		Récolte de bois dans les forêts suisses	40
3. Milchwirtschaft	3.1	Inland-Milchanlieferung	
Économie laitière		Livraisons de lait indigène	42
	3.2	Verwertung der Milchanlieferungen	
		Mise en valeur des livraisons de lait	43
	3.3	Produktion von Konsummilch nach Milchsorten	
		Production de lait de consommation par catégorie	45
	3.4	Produktion von Käse	
		Production de fromage	46
	3.5	Produktion von Konsumrahm	
		Production de crème de consommation	47
	3.6	Produktion, Aussenhandel, Lager und Verkäufe von Butter	
		Production, commerce extérieur, stocks et ventes de beurre	47
	3.7	Fett- und Eiweissgehalt der Verkehrsmilch	
		Teneur en matière grasse et protéines du lait commercialisé	48
	3.8	Qualitätskontrolle der Milch	
		Contrôle de la qualité du lait	48
4. Viehwirtschaft	4.1	Angaben aus der Tierverkehrsdatenbank für Rindvieh	
Production animale		Indications de la banque de données sur le trafic des animaux pour bovins	51
	4.2	Rindviehbestand nach Alter und Geschlecht	
		Effectif bovin selon âge et sexe	52
	4.3	Schlachtviehmärkte der Proviande	
		Marchés du bétail de boucherie de Proviande	53
	4.4	Provisorische Schlachtviehstatistik des inländischen Gross- und Kleinviehs	
		Statistique provisoire du gros et petit bétail de boucherie indigène	54
	4.5	Durchschnittsgewichte der Schlachtkörper inländischer Schlachttiere	
		Poids moyens des carcasses du bétail de boucherie indigène	57
	4.6	Fleischproduktion aus kontrollierten Schlachtungen von inländischem Gross- und Kleinvieh	
		Production de viande des abattages contrôlés de gros et de petit bétail indigène	59
	4.7	Fleisch von Gross- und Kleinvieh, verkaufsfertig	
		Viande de gros et de petit bétail, prête à la vente	60
	4.8	Schlachtgeflügelproduktion, monatlich erfasste Mengen	
		Production de volaille de boucherie, quantité relevée mensuellement	63
	4.9	Produktion, Einfuhr, Ausfuhr und Verbrauch von Geflügelfleisch	
		Production, importations, exportations et consommation de viande de volaille	64

<i>Kapitel ~ Chapitre</i>	<i>Tabelle ~ Tableau</i>	<i>Seite ~ Page</i>
	4.10 Produktion und Einfuhr von Eiern Production et importation d'œufs	65
	4.11 Produktion von Küken, mutmasslicher Anfall von Junghennen und Pouletfleisch Production de poussins, production estimée de poulettes et de viande de poulet	66
	4.12 Honigertrag Rendement de miel	66
5. Aussenhandel Commerce extérieur	5.1 Einfuhr von Getreide und Getreideprodukten Importations de céréales et de produits à base de céréales	68
	5.2 Einfuhr von Gemüse Importations de légumes	69
	5.3 Einfuhr von Früchten und Nüssen Importations de fruits et de noix	71
	5.4 Einfuhr von Gemüse-, Fruchtzubereitungen und Getränken Importations de préparations de légumes, de préparations de fruits et de boissons	73
	5.5 Einfuhr und Ausfuhr von lebenden Pflanzen und Blumen Importations et exportations de plantes vivantes et de fleurs	74
	5.6 Bilanz des Aussenhandels mit Milchprodukten nach Zollkapitel Balance commerciale des produits laitiers par chapitre douanier	76
	5.7 Aussenhandel mit Käse Commerce extérieur du fromage	77
	5.8 Käseeinfuhr nach Sorten Importations de fromages par variété	78
	5.9 Käseausfuhr nach Sorten Exportations de fromage par variété	79
	5.10 Einfuhr landwirtschaftlicher Produkte nach Zollkapitel Importations de produits agricoles par chapitre douanier	80
	5.11 Ausfuhr landwirtschaftlicher Produkte nach Zollkapitel Exportations de produits agricoles par chapitre douanier	81
	5.12 Einfuhr von Futtermitteln Importations d'aliments pour animaux	85
	5.13 Einfuhr von Saatgut Importations de semences	87
	5.14 Einfuhr von Dünger Importations d'engrais	88
	5.15 Einfuhrwert von Maschinen und Geräten Valeur d'importation de machines et d'équipements	88
	5.16 Einfuhr von Produktionsmitteln Importations d'agents de production	89
	5.17 Durchschnittliche Importpreise von landwirtschaftlichen Produkten Prix moyens à l'importation de produits agricoles	90
6. Preise Prix	6.1 Realisierte Bruttopreise an Nutztviehauktionen Prix bruts réalisés lors de mises de bétail	93
	6.2 Auf überwachten Schlachtviehmärkten realisierte Preise Prix réalisés sur des marchés surveillés	94
	6.3 Realisierte Schlachtviehpreise für Rindvieh Prix réalisés du bétail bovin de boucherie	95
	6.4 Realisierte Schlachtviehpreise für Kälber und Natura-Beef Prix réalisés des veaux de boucherie et des Natura-Beef	96
	6.5 Preise für Tränkekälber Prix pour des veaux d'engrais	97
	6.6 Preise für Jager und Schlachtschweine Prix des goretts et des porcs de boucherie	98
	6.7 Preise für Lämmer und Schafe Prix pour agneaux et moutons	99
	6.8 Produzentenmilchpreis Prix du lait à la production	100
	6.9 Produzentenpreisindex Landwirtschaft Indice des prix à la production dans l'agriculture	101
	6.10 Produzentenpreisindex Rohholz Indice des prix à la production des bois bruts	104
	6.11 Raufutterpreise gemäss Angaben der Berichterstatter des SBV Prix des fourrages selon les indications des correspondants de l'USP	105
	6.12 Einkaufspreise einiger landwirtschaftlicher Produktionsmittel Prix d'achat de divers agents de production agricole	105
	6.13 Einkaufspreisindex landwirtschaftlicher Produktionsmittel Indice des prix d'achat des agents de production agricole	106
	6.14 Index der Preise landwirtschaftlicher Produktionsfaktoren Indice des prix de facteurs de la production agricole	109
	6.15 Landesindex der Konsumentenpreise Indice des prix à la consommation	110

<i>Kapitel ~ Chapitre</i>	<i>Tabelle ~ Tableau</i>	<i>Seite ~ Page</i>
	6.16 Vergleich der Indexentwicklung Comparaison de l'évolution des indices	111
	6.17 Kaufkraft landwirtschaftlicher Produkte im Verhältnis zu landwirtschaftlichen Produktionsmitteln Pouvoir d'achat des produits agricoles par rapport aux agents de production agricole	112
	6.18 Kaufkraft landwirtschaftlicher Produkte im Verhältnis zu den Konsumentenpreisen Pouvoir d'achat des produits agricoles par rapport aux prix à la consommation	112
	6.19 Produzenten- und Importpreisindex Indice des prix à la production et à l'importation	113
	6.20 Internationale Preise für Milchprodukte Prix internationaux de produits laitiers	114
	6.21 Preise von Schlachtvieh und Tränkekälbern in den Nachbarländern Prix du bétail de boucherie et des veaux à l'engrais dans les pays voisins	115
	6.22 Weltmarktpreise Prix sur le marché mondial	117
7. Diverses Divers	7.1 Landwirtschaftliche Gesamtrechnung: Bruttowertschöpfung Compte économique de l'agriculture : valeur ajoutée brute	121
	7.2 Landwirtschaftliche Gesamtrechnung: Nettoeinkommen Compte économique de l'agriculture : revenu net	123
	7.3 Verkaufswert tierischer Erzeugnisse im Monat Oktober Valeur de vente de produits d'origine animale au mois de octobre	124
	7.4 Verkaufswert tierischer Erzeugnisse nach Monaten Valeur de vente de produits d'origine animale par mois	125
	7.5 Monatliche Umsätze im Detailhandel Chiffres d'affaires mensuels dans le commerce de détail	126
Impressum		127

## Zeichenerklärung

Ein Strich (-) anstelle einer Zahl bedeutet, dass nichts vorkommt (absolut Null).

Eine Null (0 oder 0,0 usw.) bedeutet eine Grösse, die kleiner ist als die Hälfte der verwendeten Einheit (jedoch grösser als absolut Null).

Drei Punkte (...) anstelle einer Zahl bedeuten, dass diese nicht erhältlich oder ohne Bedeutung ist oder aus anderen Gründen weggelassen wurde. Falls eine Veränderung in Prozent  $\leq -100\%$  oder  $\geq 100\%$  ist, wird sie ebenfalls durch drei Punkte (...) ersetzt.

Ein Asterisk bzw. Sternchen (\*) bedeutet, dass die betreffenden Zahlen provisorisch sind und später durch definitive, in der Regel genauere Werte ersetzt werden. Im Kapitel 5, Aussenhandel, sind alle Werte bis im Mai des folgenden Jahres provisorisch. In den Tabellen werden diese Werte nicht als provisorisch markiert.

Ein doppelter Asterisk bzw. zwei Sternchen (\*\*) bedeuten, dass es sich bei den angegebenen Zahlen um eine Schätzung handelt.

Rundung: Im Allgemeinen wird ohne Rücksicht auf die Endsumme auf- bzw. abgerundet. Bei Differenzen zwischen addierten Teilsommen und Gesamtsumme werden die Einzelwerte also nicht angepasst.

Die Tilde (~) trennt deutschsprachige und entsprechende französischsprachige Textteile.

## Explications des signes

Un tiret (-) au lieu d'un chiffre, signifie que rien se passe (zéro absolu).

Un zéro (0 ou 0,0 etc.) correspond à une grandeur inférieure à la moitié de l'unité utilisée (bien que supérieure au zéro absolu).

Trois points (...) au lieu d'un chiffre, signifient que les données ne sont pas disponibles ou sont sans importance, voir qu'elles peuvent être laissées de côté pour d'autres raisons. Si une variation en pour cent est  $\leq -100\%$  ou  $\geq 100\%$ , elle est également remplacée par trois points (...).

Un astérisque respectivement une petite étoile (\*) signifie que les indications respectives sont provisoires et seront remplacées plus tard par des indications définitives, en général plus précises. Dans le chapitre 5, commerce extérieur, toutes les valeurs sont provisoires jusqu'au mois de mai de l'année suivante. Dans les tableaux, ces valeurs ne sont pas marquées comme provisoires.

Un astérisque double resp. deux petites étoiles (\*\*) signifient que les chiffres indiqués sont des estimations.

Chiffres arrondis: En général, les chiffres sont arrondis à la valeur supérieure ou inférieure, ce qui peut avoir comme conséquence que la somme des chiffres arrondis diffère du total.

Le tilde (~) sépare des textes en langue allemande des textes correspondants en langue française.

## Abkürzungen

Bd	Bund
CHF	Schweizer Franken
g	Gramm
ha	Hektare (100 a bzw. 10 000 m <sup>2</sup> )
J	Joule = 0.239 cal
kg	Kilogramm
kJ	Kilojoule (1000 J) = 0.239 kcal
l	Liter
LG	Lebendgewicht
m <sup>3</sup>	Kubikmeter
MAV	Milchäquivalent (nach Fett- und Eiweissgehalt)
MJ	Megajoule (1000 Kilojoule)
MwSt.	Mehrwertsteuer
NWR	Nachwachsende Rohstoffe
Prod.	Produkt
QM	Qualitätsmanagement Schweizer Fleisch
Rp.	Rappen
SG	Schlachtgewicht
St.	Stück
t	Tonne (1000 kg)
TJ	Terajoule (1000 Gigajoule)
VFF	verkaufsfertiges Fleisch
VM	Vollmilch
VMA	Vollmilchäquivalent (nach Energiegehalt: 2800 kJ/kg Milch)

## Abréviations

AQ	Assurance Qualité Viande Suisse
bt	botte
CHF	franc suisse
ct.	centimes
ELE	équivalent en lait entier (selon la teneur en énergie: 2800 kJ/kg de lait)
EVL	équivalent-lait (selon la teneur en graisse et protéine)
g	gramme
ha	hectare (100 a resp. 10 000 m <sup>2</sup> )
J	joule = 0.239 cal
kg	kilogramme
kJ	kilojoule (1000 J) = 0.239 kcal
l	litre
LE	Lait entier
m <sup>3</sup>	mètre cube
MJ	mégajoule (1000 kilojoule)
MPR	Matières premières renouvelables
pce	pièce
PM	poids mort
Prod.	Produit
PV	poids vif
t	tonne (1000 kg)
TJ	térajoule (1000 gigajoule)
TVA	taxe sur la valeur ajoutée
VPV	viande prête à la vente



## Nahrungsmittelbilanz 2023

Autorin: Lena Obrist

Quellen: Agristat (Nahrungsmittelbilanz, Statistische Erhebungen und Schätzungen über Landwirtschaft und Ernährung); Bundesamt für Lebensmittel und Veterinärwesen (BLV) und Schweizerische Gesellschaft für Ernährung (sge); World Health Organisation (WHO)

Die im Inland produzierte Nahrungsmittelenergie ist schon seit einigen Jahren rückläufig. Auch 2023 fiel die Produktion ausserordentlich tief aus. Ausserdem wurde viel weniger importiert als noch im Vorjahr. Daraus resultiert der tiefste Pro-Kopf-Verbrauch, der seit der Einführung der neuen Methode 2007 berechnet wurde. Der Selbstversorgungsgrad ist mit knappen 54% weiterhin auf tiefem Niveau.

Die im September dieses Jahres publizierte Lebensmittelpyramide (LMP) gab Anlass, die Empfehlungen von BLV und sge mit dem in der NMB berechneten Verbrauch zu vergleichen. Fazit: Auf den unteren Stufen (Früchte, Gemüse, stärkehaltige Nahrungsmittel) liegt der Verbrauch unter den Empfehlungen, auf den oberen Stufen (v.a. Fleisch und Fett) darüber. Zucker und Alkohol stehen in keinem Verhältnis zu der empfohlenen Menge. Das könnte auch daran liegen, dass die Empfehlung der LMP für die beiden Produkte sehr tief angesetzt ist, und sie daher im Alltag kaum umgesetzt werden kann.

### 1. Nahrungsmittelbilanz: Methode und Berechnung

Die Nahrungsmittelbilanz (NMB) dient dazu, die in der Schweiz für den Verbrauch zur Verfügung stehenden Nahrungsmittel zu quantifizieren. Die Berechnung berücksichtigt Inlandproduktion, Vorräteveränderungen und Aussenhandel (Formel 1). Damit die Mengen über alle Nahrungsmittel hinweg vergleichbar sind, wird der Verbrauch vorzugsweise in Form von für den Menschen verwertbarer Energie publiziert (im Folgenden «Energie» genannt). Zusätzliche Berechnungen erlauben es, die Daten auch als Mengen (Gewicht) oder nach Nährstoffen auszugeben. Der Pro-Kopf-Verbrauch wird ermittelt, indem der Gesamtverbrauch durch die Zahl der ortsanwesenden Bevölkerung dividiert wird. Diese beinhaltet die mittlere Wohnbevölkerung korrigiert um den Touristenüberschuss, die nicht erfassten Kurzaufenthalter und den Grenzgängerüberschuss (Statistische Erhebungen und Schätzungen über Landwirtschaft und Ernährung, Tabelle 12.3). Durch die Berechnung des Pro-Kopf-Verbrauchs kann dem Mehrverbrauch durch die Bevölkerungszunahme Rechnung getragen werden.

Formel 1: Berechnung des Verbrauchs von verwertbarer Energie in der Nahrungsmittelbilanz:  

$$\text{Verbrauch} = \text{Inlandproduktion (IP)} - \text{Export (E)} + \text{Import (I)} - \text{Vorräteveränderung (VV)}$$

Der Anteil der Inlandproduktion im Verhältnis zum Verbrauch (Inlandproduktion in % des Verbrauchs) wird berechnet, um die Versorgungssituation mit Nahrungsmitteln in der Schweiz darzustellen (Formel 2). Oft wird dieser Wert auch Selbstversorgungsgrad genannt.

Formel 2: Berechnung der Inlandproduktion in % des Verbrauchs:  

$$\text{Inlandproduktion in \% des Verbrauchs} = \frac{IP}{\text{Verbrauch}} * 100 = \frac{IP}{(IP - E + I - VV)} * 100$$

Die Resultate der NMB sind in den Tabellen 1 bis 8 am Ende dieses Artikels aufgeführt. Detailliertere Zahlen sowie ein genauerer Methodik-Beschrieb sind im Kapitel 7 der Publikation «Statistische Erhebungen und Schätzungen über Landwirtschaft und Ernährung» von Agristat zu finden.

### 2. Nahrungsmittelbilanz: Resultate 2023

#### 2.1 Inlandproduktion

Im Vergleich zum Vorjahr ist die in der Schweiz produzierte Energie aus Nahrungsmitteln im Jahr 2023 um 4% gesunken (Grafik 1, Tabelle 1). Der Rückgang ist vor allem auf die verminderte Produktion von pflanzlichen Nahrungsmitteln zurückzuführen (Grafik 2): Aufgrund der schwierigen Produktionsbedingungen wurden rund 8% weniger pflanzliche Erzeugnisse hervorgebracht als noch im Vorjahr. Um zu erkennen, dass das keineswegs ein kurzfristiger Trend ist, genügt ein Blick in die nicht allzu weite Vergangenheit. Verglichen mit dem Durchschnitt der letzten 10 Jahre hat die pflanzliche Produktion um

## Bilan alimentaire 2023

Auteure : Lena Obrist

Sources : Agristat (Bilan alimentaire, Statistiques et évaluations concernant l'agriculture et l'alimentation), Office fédéral de la sécurité alimentaire et des affaires vétérinaires (OSAV), Organisation mondiale de la Santé (OMS), Société Suisse de Nutrition (ssn)

L'énergie indigène produite sous forme d'aliments accuse un recul depuis quelques années déjà. En 2023, la production s'est à nouveau révélée extrêmement faible. En outre, les importations ont été beaucoup moins nombreuses que l'année d'avant. Il en résulte le plus bas que la consommation par habitant ait jamais connu depuis l'introduction de la nouvelle méthode de calcul en 2007. Le taux d'auto-provisionnement, qui affiche quant à lui tout juste 54%, reste à un niveau bas.

La publication de la nouvelle pyramide alimentaire suisse en septembre 2024 était l'occasion de comparer les recommandations de l'OSAV et de la ssn avec la consommation calculée dans le cadre du BA. Conclusion : la consommation des étages inférieurs de la pyramide (fruits, légumes, aliments riches en amidon) se situe au-dessous des recommandations, celle des étages supérieurs (surtout la viande et les matières grasses) au-dessus. La consommation de sucre et d'alcool n'est en rien comparable aux recommandations : le niveau très bas auquel la pyramide alimentaire les a fixées pour ces deux produits et qui rend donc cette dernière difficile à mettre en œuvre au quotidien pourrait expliquer cet état de fait.

### 1. Bilan alimentaire : méthode et calcul

Le bilan alimentaire (BA) sert à quantifier les denrées alimentaires disponibles en Suisse pour la consommation. Le calcul tient compte de la production indigène, de la variation des stocks et du commerce extérieur (formule 1). Pour rendre possible la comparaison des quantités de tous les aliments, la consommation est présentée de préférence sous forme d'énergie métabolisable par l'homme (ci-après : « énergie »). Des calculs supplémentaires permettent aussi d'obtenir les données en quantités (poids) ou selon les nutriments. La consommation par habitant est déterminée en divisant la consommation totale par la population présente. Cette dernière comprend la population résidente moyenne, épurée du surplus de touristes, des résidents de courte durée non saisis et du surplus de frontaliers (Statistiques et évaluations concernant l'agriculture et l'alimentation, tableau 12.3). Le calcul de la consommation par habitant permet de tenir compte de la consommation supplémentaire découlant de la croissance démographique.

Formule 1 : calcul de la consommation d'énergie métabolisable dans le BA

$$\text{Consommation} = \text{Production indigène (PI)} - \text{Exportations (E)} + \text{Importations (I)} - \text{Variations des stocks (VS)}$$

Le calcul de la part qu'occupe la production indigène dans la consommation totale (production indigène en pour cent de la consommation) sert à représenter la situation de l'approvisionnement de denrées alimentaires en Suisse (formule 2). La valeur ainsi obtenue est souvent appelée « taux d'auto-provisionnement ».

Formule 2 : calcul de la production indigène en pour cent de la consommation

$$\text{Production indigène en \% de la consommation} = \frac{PI}{\text{Consommation}} * 100 = \frac{PI}{(PI - E + I - VS)} * 100$$

Les résultats du BA sont présentés dans les tableaux 1 à 8 à la fin du présent article. Des chiffres plus détaillés ainsi qu'une description plus précise de la méthodologie sont disponibles au chapitre 7 de la publication d'Agristat « Statistiques et évaluations concernant l'agriculture et l'alimentation ».

### 2. Bilan alimentaire : résultats de 2023

#### 2.1 Production indigène

En 2023, l'énergie produite en Suisse sous forme d'aliments a diminué de 4% par rapport à 2022 (graphique 1, tableau 1). Ce recul découle en premier lieu de la production moindre de denrées alimentaires d'origine végétale (graphique 2) : en raison des conditions de production difficiles, il a été produit quelque 8% de produits végétaux

10% abgenommen. Mehr als 14% beträgt die Abnahme, wenn man den Durchschnitt 2007-2011 als Referenz nimmt. Dass der Druck auf den Pflanzenbau zugenommen hat, ist nicht neu: Neben der zunehmenden Extensivierung und den reduzierten Einsatzmöglichkeiten von Pflanzenschutzmitteln führt auch die Klimaveränderung zu veränderten Witterungsverhältnissen und höheren Temperaturen. Das erhöht die Wahrscheinlichkeit für Missernten, lässt den Schädlingsdruck zunehmen und begünstigt neue Krankheiten. Besonders deutlich ist diese Entwicklung am Beispiel Zucker zu sehen. Die Produktion dieses Nahrungsmittels nimmt seit Jahren ab, was zu einem grossen Teil auch der verminderten Anbaufläche von Zuckerrüben zuzuschreiben ist (Statistische Erhebungen und Schätzungen über Landwirtschaft und Ernährung, Tabelle 2.5). Im Vergleich zu den letzten 10 Jahren hat die Fläche jedoch nur um 13% abgenommen, davon wurden aber ganze 24% weniger Zucker als Nahrungsmittel produziert. In der aktuellen Situation ist eine derartige Produktivitätsabnahme auch für weitere pflanzliche Produkte zu befürchten. Eine deutliche Zunahme 2023, konnte nur bei den Hülsenfrüchten verzeichnet werden. Dabei handelt es sich jedoch weiterhin um ein Nischenprodukt, denn sie machen gerade einmal 0,5% der pflanzlichen Produktion aus.

Im Vergleich zu der pflanzlichen Produktion ist jene von tierischen Nahrungsmitteln über die Jahre weitgehend stabil geblieben. Gegenüber dem Vorjahr hat sie sich 2023 kaum verändert und verglichen mit dem 10-Jahresmittel (2013-2022) betrug die Abnahme lediglich 2%. Betrachtet man die Entwicklung der tierischen Produktion im Detail und in indexierter Form (Grafik 3), fällt auf, dass der leichte Rückgang vor allem auf die Milch und Milchprodukte (inkl. Butter) seit 2007 zurückzuführen ist. Aufgrund der steigenden Preise durch die globale Nahrungsmittelkrise sowie Veränderungen im Milchmarkt (Käsefreihandel mit der EU und die bevorstehende Aufhebung der Milchkontingentierung) schnellte die Produktion damals kurzfristig nach oben, um danach schleichend wieder leicht abzunehmen. Mit einer verwertbaren Energie von fast 8000 TJ handelt es sich bei der Milch um die gewichtigste Nahrungsmittelgruppe, denn sie macht fast 70% der tierischen, und 37% der gesamten Energieproduktion aus. Fleisch (inkl. tierische Fette und Fisch) ist mit einem Anteil von ca. 28% der tierischen Erzeugnisse (15% vom Total) ebenfalls eine gewichtige Gruppe. Deren Index mäandriert seit 2007 um die 100 Punkte-Linie und befindet sich 2023 wieder ungefähr auf dem Stand von 2007. Die Schwankungen, die jeweils über wenige Jahre andauern, korrelieren mit dem Schweinezyklus (AGRISTAT Aktuell Ausgabe 09-24 oder <https://www.sbv-usp.ch/de/services/agristat-statistik-der-schweizer-landwirtschaft/grafiken>), denn Schweinefleisch macht immer noch den weitaus grössten Anteil dieser Nahrungsmittelgruppe aus. Obwohl der Zyklus ab 2014 etwas aus dem Lot gekommen scheint, ist deutlich erkennbar, dass sich die Produktion 2023 nicht nur kurzfristig wieder auf Talfahrt begibt, sondern seit 2014 auch einem längerfristigen Abwärtstrend entgegensieht. Dass der Index für die Fleischproduktion (inkl. tierische Fette und Fisch) trotzdem auf ca. 100 Punkten bleibt, ist auf die zunehmende Geflügelfleischproduktion zurückzuführen. Der Index der Eierproduktion zeigte für viele Jahre einen deutlichen Aufwärtstrend. Dieser gipfelte in einem Höchststand 2021, der auch mit der hohen Nachfrage nach Inlandeiern während der Corona-Krise zusammenhing. Im Vergleich zum Vorjahr nahm die Inlandproduktion von Eiern 2023 um fast 4% ab.

de moins qu'en 2022. Le simple retour sur un passé pas si lointain permet de se rendre compte qu'il ne s'agit pas là d'une tendance passagère. Comparée à la moyenne des dix dernières années, la production végétale a diminué de 10%, et de plus de 14% par rapport à la moyenne 2007-2011. L'augmentation de la pression sur la production végétale n'a rien de nouveau : outre l'extensification grandissante et la diminution du nombre de produits phytosanitaires autorisés, le changement climatique chamboule les conditions météorologiques et entraîne une hausse des températures. En conséquence, le risque de mauvaise récolte va croissant, la pression exercée par les ravageurs augmente et les nouvelles maladies se retrouvent favorisées. Le sucre constitue un exemple particulièrement éloquent de cette évolution. La production de cette denrée diminue depuis des années, surtout en raison de la diminution des surfaces cultivées en betteraves sucrières (Statistiques et évaluations concernant l'agriculture et l'alimentation, tableau 2.5). Par rapport aux dix dernières années, ces surfaces n'ont diminué que de 13%, tandis que la production de sucre a chuté de 24%. La situation actuelle laisse aussi redouter une diminution de la productivité pour d'autres denrées d'origine végétale. En 2023, seules les légumineuses ont pu enregistrer une augmentation notoire. Cependant, ces produits restent une culture de niche, car elles ne représentent que 0,5% de la production végétale. Par rapport à celle d'origine végétale, la production d'aliments d'origine animale est restée stable dans une large mesure au fil des ans. En glissement annuel, elle n'a pratiquement pas évolué et n'accuse une diminution que de 2% par rapport à la moyenne des dix années précédentes (2013-2022). En observant l'évolution de la production animale en détail et sous sa forme indexée (graphique 3), il apparaît que le léger recul qu'accusent en premier lieu le lait et les produits laitiers (y c. le beurre) remonte à 2007. À cette époque, la hausse des prix boostée par la crise alimentaire mondiale et les chamboulements sur le marché du lait (libéralisation du marché du fromage avec l'UE, approche de la suppression du contingentement laitier) ont fait que la production s'est envolée un bref instant avant de redescendre un peu petit à petit. Avec une énergie métabolisable de presque 8000 TJ, le lait constitue le groupe de denrées alimentaires le plus important, car il est à l'origine de près de 70% des produits d'origine animale et de 37% de la production totale d'énergie. La viande (y c. les matières grasses animales et le poisson) est aussi un groupe important, sa part dans les produits d'origine animale se chiffrent à environ 28% (15% du total). Depuis 2007, l'indice de ce groupe oscille autour de 100 points et se trouvait en 2023 à nouveau aux alentours du niveau de 2007. Les fluctuations, qui ne s'étendent que sur quelques années, coïncident avec celles du cycle du porc (AGRISTAT Actuel, édition 09-24 ou <https://www.sbv-usp.ch/fr/service/agristat/graphiques>), car la viande de porc reste de loin la part la plus importante de ce groupe de denrées alimentaires. Bien que le cycle du porc ait perdu de sa régularité à partir de 2014, il est facilement reconnaissable que la production non seulement fait face à une nouvelle diminution à court terme en 2023, mais aussi qu'elle connaît une tendance baissière à plus long terme depuis 2014. Le fait que l'indice de la production de viande (y c. des graisses animales et du poisson) se maintient malgré tout autour de 100 points trouve son origine dans l'augmentation de la production de volaille. Pendant de nombreuses années, l'indice de la production d'œufs a connu une nette tendance haussière. Celle-ci a culminé en 2021, ce qui coïncide avec la demande élevée en œufs indigènes pendant la crise du coronavirus. Par rapport à 2022, la production indigène d'œufs a reculé de près de 4% en 2023.

Grafik 1: Inlandproduktion, Importe und Verbrauch von Nahrungsmitteln  
 Graphique 1 : Production indigène, importations et consommation alimentaire

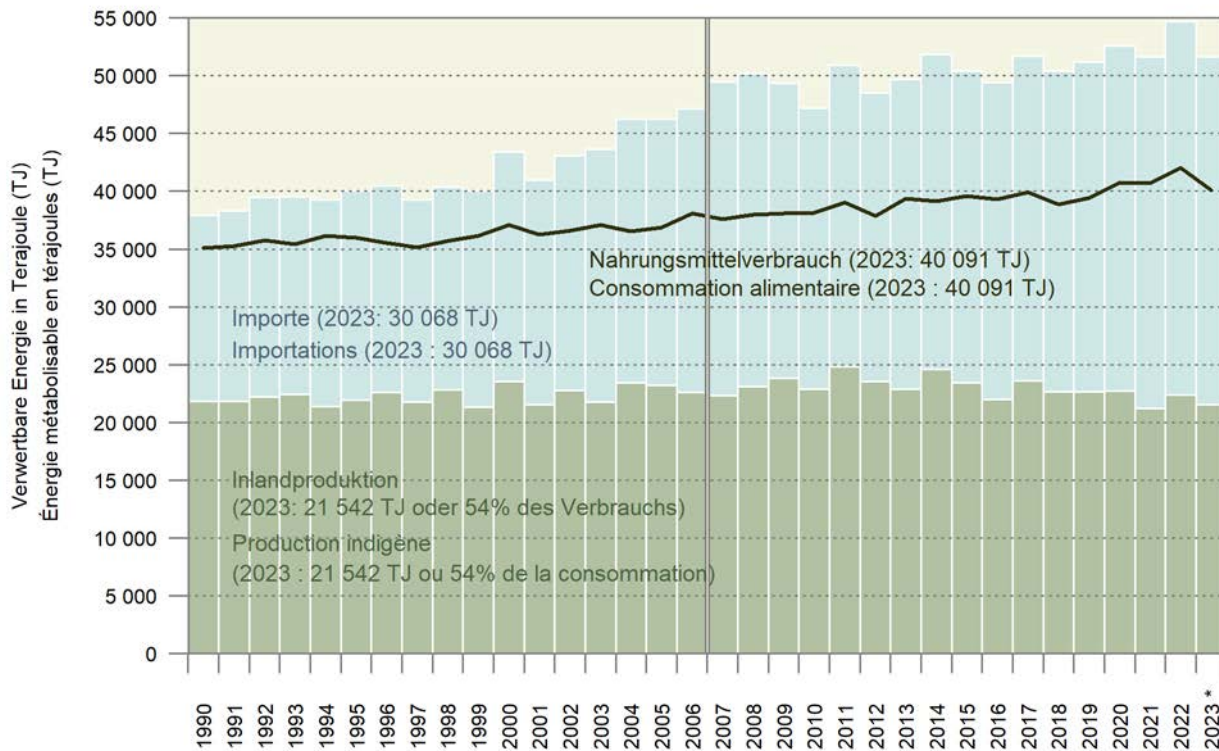

Grafik 2: Inlandproduktion von pflanzlichen und tierischen Nahrungsmitteln  
 Graphique 2 : Production indigène de denrées alimentaires d'origine végétale et animale

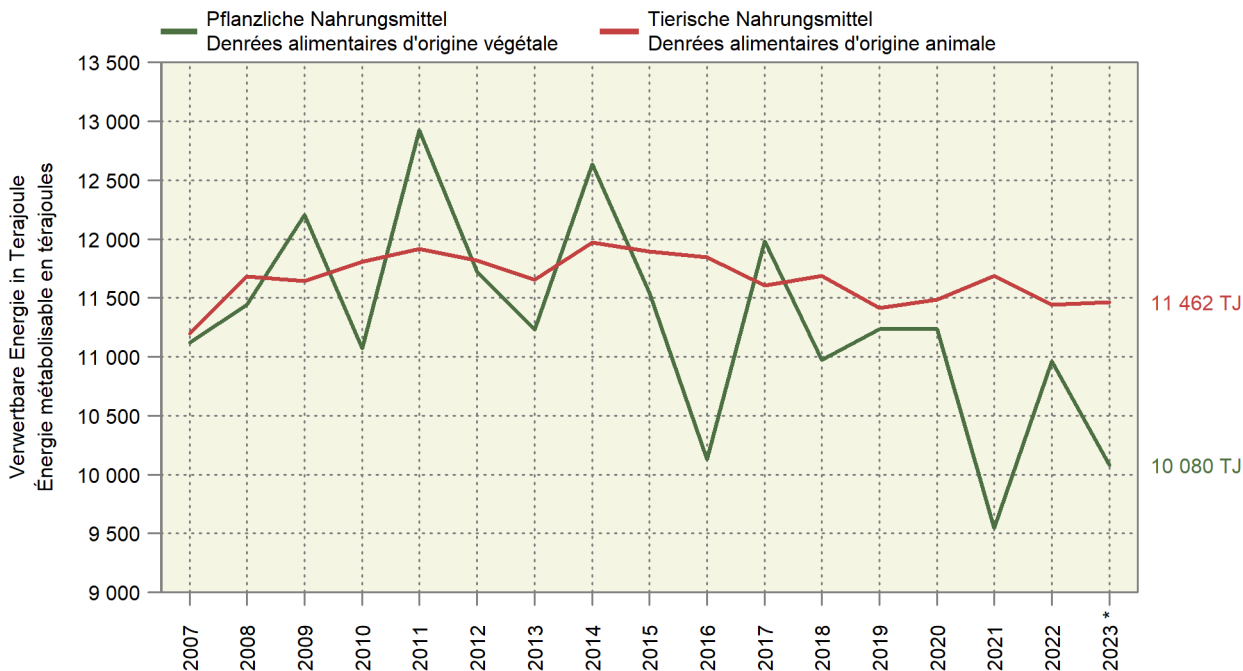



**Grafik 3: Inlandproduktion von Eiern, Milch und Fleisch**  
**Graphique 3 : Production indigène d'œufs, de lait et de viande**  
 Index auf der Basis der verwertbaren Energie; Indexbasis = 2007  
 Indice sur la base de l'énergie métabolisable ; base de l'indice = 2007

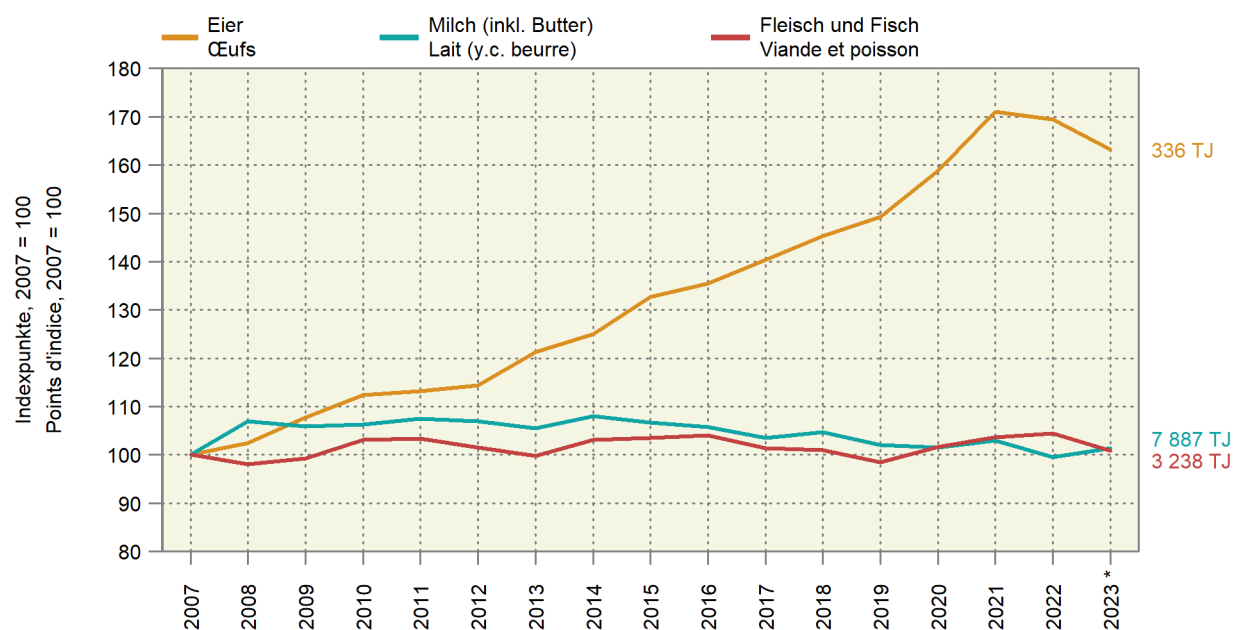

## 2.2 Aussenhandel

Damit der Bedarf an Nahrungsmitteln in der Schweiz gedeckt werden kann, muss Ware importiert werden. Besonders in und nach schlechten Produktionsjahren ist eine Importsteigerung für die betroffenen Agrarprodukte meist deutlich spürbar. Zum Beispiel wurden während und vor allem auch nach dem rekordtiefen Produktionsjahr 2021 mehr pflanzliche Nahrungsmittel, insbesondere Getreide, Kartoffeln und Zucker importiert (Tabelle 3). Das führte zu einem regelrechten Import-Peak im Jahr 2022 (Grafik 4). Im Vergleich zum Vorjahr sind die Importe 2023 zwar um 7% gesunken, aber mit mehr als 30 000 TJ immer noch auf vergleichsweise hohem Niveau. Es muss davon ausgegangen werden, dass ein Teil des Anstiegs in den Jahren 2020-2022 auf die Corona-Krise zurückzuführen ist. Veränderte Kauf- und Essgewohnheiten sowie der eingeschränkte Einkaufstourismus und weniger Aufenthalte im Ausland (positiver Tourismusüberschuss, siehe Statistische Erhebungen und Schätzungen über Landwirtschaft und Ernährung, Tabelle 12.3) haben den Bedarf an ausländischer Ware in dieser Zeit gesteigert. Nach den Turbulenzen der Corona-Krise kann das Jahr 2023 aus importtechnischer Sicht vermutlich wieder als «normal» bezeichnet werden, denn eine Zunahme der Importe auf das aktuelle Level wären bei der abnehmenden Inlandproduktion von pflanzlichen Nahrungsmitteln in den letzten Jahren und der weiterhin steigenden Bevölkerungszahl unvermeidlich gewesen. Der Vergleich zum Durchschnittswert der letzten 10 Jahre zeigt, dass die Importe von pflanzlichen Produkten 2023 um ca. 5% zugenommen haben. Das entspricht ca. 1200 TJ und kompensiert ungefähr das Defizit der Inlandproduktion von pflanzlichen Produkten über denselben Zeitraum betrachtet (ca. 1100 TJ). Die Importe von tierischen Produkten machen mit ca. 3100 TJ nur 10% aus vom Gesamtimport. 2023 waren sie zwar mehr als 2% tiefer als im Vorjahr, verglichen mit dem Durchschnitt der letzten 10 Jahre haben sie jedoch um 11% zugenommen. Diese Zunahme kann auf die Mehrimporte von Milchprodukten und Butter (+20%) in dem Zeitraum zurückgeführt werden.

Die Exporte im Jahr 2023 belaufen sich auf ca. 12 000 TJ und sind damit weniger gewichtig als die Importe (Tabelle 4, Grafik 4). Nichtsdestotrotz spielen sie eine Rolle für die Verbrauchsberechnung, denn je mehr exportiert wird, desto weniger Energie steht in der Schweiz zur Verfügung. Im Vergleich zu den Importen macht hier der Export von Verarbeitungsprodukten den Löwenanteil aus (Statistische Erhebungen und Schätzungen über Landwirtschaft und Ernährung, Tabellen 7.10 und 7.11). Dabei handelt es sich hauptsächlich um Zucker, aber auch um Getreide und pflanzliche Fette, die z.B. verarbeitet in Schokolade, Fertigmischungen, Müesli, Getränken etc. ausgeführt werden. Der Export von Stimulantien - vor allem Kakao gefolgt von Kaffee - macht aus demselben Grund einen beträchtlichen Anteil (24%) am

## 2.2 Commerce extérieur

Pour couvrir les besoins alimentaires de la Suisse, il faut importer de la nourriture. C'est surtout pendant et après les mauvaises années de production que l'augmentation des importations dans les secteurs correspondants se fait le plus sentir en général. À titre d'exemple, il a été importé davantage d'aliments d'origine végétale, notamment des céréales, des pommes de terre et du sucre, pendant et surtout après le plus bas record de l'année de production 2021 (tableau 3). Il en a résulté un véritable pic d'importations en 2022 (tableau 4). Par rapport à 2022, les importations ont certes diminué de 7% en 2023, mais les plus de 30 000 TJ qu'elles représentent les placent encore à un niveau relativement élevé. Il faut s'attendre à ce qu'une partie de la hausse de 2020-2022 soit attribuée à la crise du coronavirus. Le changement des habitudes d'achat et d'alimentation, de même que les restrictions posées au tourisme d'achat et les séjours moins nombreux à l'étranger (excédent positif de touristes, voir Statistiques et évaluations concernant l'agriculture et l'alimentation, tableau 12.3) ont fait grimper les besoins en marchandises de l'étranger pendant cette période. Après les turbulences de la crise du coronavirus, l'année 2023 devrait à nouveau être qualifiée de « normale » en matière d'importations. En effet, indépendamment de la pandémie, l'augmentation de ces importations à leur niveau actuelle aurait été inévitable vu le recul qu'a connu la production indigène de denrées alimentaires d'origine végétale au cours de ces dernières années et la persistance de la croissance démographique. Une comparaison avec la valeur moyenne des dix dernières années montre que les importations de produits d'origine végétale ont augmenté d'environ 5% en 2023. Cette différence correspond à environ 1200 TJ et vient combler plus ou moins le déficit qu'a connu la production indigène de produits d'origine végétale dans le même intervalle (environ 1100 TJ). Les importations de produits d'origine animale sont d'environ 3100 TJ et ne représentent donc que 10% des importations totales. En 2023, les importations de produits d'origine animale étaient de plus de 2% inférieures à celles de 2022, mais de 11% supérieures à la moyenne des dix dernières années. Cette augmentation peut s'expliquer par les importations supplémentaires de produits laitiers et de beurre (+20%) pendant cette même période.

Les exportations de 2023 s'élèvent à environ 12 000 TJ et sont dès lors moins importantes que les importations (tableau 4, graphique 4). Néanmoins, les exportations ont un rôle à jouer dans le calcul de la consommation, car plus les exportations sont importantes, moins la Suisse dispose d'énergie. Comparés aux importations, les produits transformés représentent la plus grande part des exportations (Statistiques et évaluations concernant l'agriculture et l'alimentation, tableaux 7.10 et 7.11). Ces produits sont avant tout le sucre, mais aussi

gesamten Export aus, der 2023 sein bisheriges Maximum erreichte. Bei den tierischen Produkten sind die Exporte von Milchprodukten nach wie vor hoch im Trend, wobei 2023 nicht mehr Käse, sondern Dauermilchwaren und Milchproteinprodukte die Überhand gewonnen haben.

les céréales et les matières grasses végétales, lesquelles entrent dans la transformation de chocolat, de mélanges préparés, de muesli ou de boissons par exemple. Les exportations de stimulants (en premier lieu le cacao puis le café) occupent pour les mêmes raisons une part considérable dans les exportations totales (24%), de telle sorte qu'elles ont rejoint leur plus haut en 2023. En matière de denrées d'origine animale, les exportations de produits laitiers ont toujours la cote, mais ce sont les conserves de lait et les produits à base de protéines de lait et non plus le fromage qui ont remporté la main en 2023.

Grafik 4: Aussenhandel mit pflanzlichen und tierischen Nahrungsmitteln  
Graphique 4 : Commerce extérieur des denrées alimentaires d'origine végétale et animale

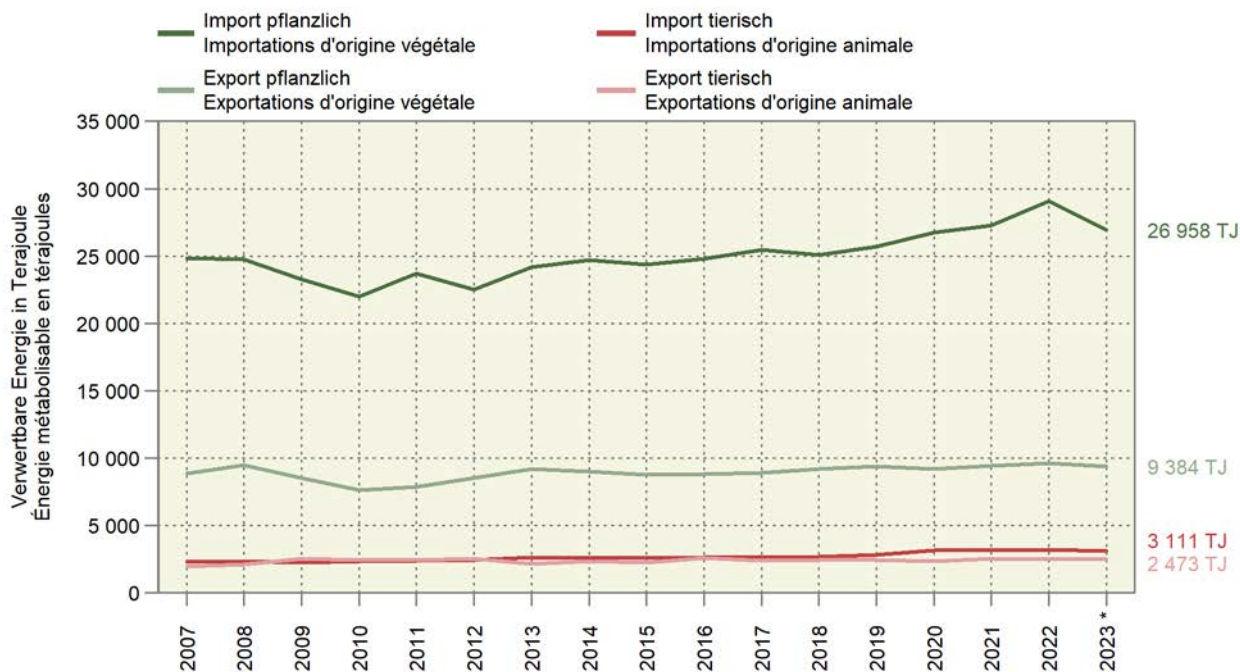

### 2.3 Verbrauch und Selbstversorgungsgrad

Je mehr Personen in der Schweiz leben, desto grösser sollte der Verbrauch von Nahrungsmitteln ausfallen. 2023 trifft diese «Regel» nicht zu. Mit gut 40 000 TJ lag der Verbrauch um 4,6 Prozentpunkte unter jenem des Vorjahres, obwohl die ortsanwesende Bevölkerung um 1,1% zugenommen hat (Tabelle 5, Grafik 5). Daraus resultiert mit 12 191 kJ pro Kopf und Tag, der tiefste je berechnete Wert in der NMB (Tabelle 6). Dabei muss aber auch erwähnt werden, dass der berechnete Verbrauch 2022 ausserordentlich hoch war, was vor allem auf die Importe, die auf das schlechte Produktionsjahr 2021 folgten, zurückzuführen ist (siehe oben). Das könnte zu einer Art Überkompensation geführt haben. Die Vorräte, die in der NMB leider bei Weitem nicht alle erfasst werden können, wurden aufgestockt und der Bedarf im Folgejahr verminderte sich. Gerade bei der 2022 vorherrschenden Unsicherheit nach der Corona-Krise, der Ungewissheit über die Folgen des russischen Einmarschs in die Ukraine und nicht zuletzt nach den miserablen Ernten im Inland, ist das Anlegen von Vorräten keine abwegige Strategie und auch aus psychologischer Sicht erklärbar. Im Jahr 2023 hat auch der Einkaufstourismus wieder zugenommen. Gemäss der SWISS RETAIL FEDERATION nahmen die Debit- und Kreditkartentransaktionen in den Nachbarländern schon im ersten Halbjahr 2023 um 10,2% zu gegenüber dem Vorjahr, was zeigt, dass wieder mehr im Ausland gekauft wird – eine Warenmenge, die nicht in die Berechnung der Nahrungsmittelbilanz einfliesst. Einkäufe und Konsum in den Nachbarländern werden auch von Schweizer Touristen während ihren Auslandsaufenthalten getätigt. Ein Blick in die Tabelle der ortsanwesenden Bevölkerung genügt (Statistische Erhebungen und Schätzungen über Landwirtschaft und Ernährung, Tabelle 12.3), um festzustellen, dass die Reisetätigkeit der Bevölkerung 2023 wieder zugenommen hat. Nachdem der Touristenüberschuss (Anzahl ausländische Touristen in der Schweiz minus Anzahl Schweizer Touristen im Ausland) 2020 erstmals seit mehreren Jahren wieder positiv war, nahm er seither stetig ab, bis er 2023 ein vergleichbares Negativsaldo

### 2.3 Consommation et taux d'auto-approvisionnement

Plus les personnes vivant en Suisse sont nombreuses, plus la consommation alimentaire devrait être importante. L'année 2023 a fait exception. La consommation de plus de 40 000 TJ a été de 4,6 points de pourcentage inférieure à celle de 2022, alors que la population présente a crû de 1,1% (tableau 5, graphique 5). Il en a résulté une consommation de 12 191 kJ par habitant et par jour, soit la valeur la plus basse jamais enregistrée dans le BA (tableau 6). Il ne faut pas oublier que la consommation calculée en 2022 avait été exceptionnellement élevée, notamment en raison des importations ayant fait suite à mauvaise année de production 2021 (voir ci-dessus). Ces circonstances pourraient avoir entraîné une sorte de surcompensation. Les stocks, qui ne peuvent hélas de loin pas être tous saisis dans le BA, ont été complétés, et les besoins l'année d'après ont diminué. Compte tenu de la grande insécurité de 2022 après la crise du coronavirus, de l'incertitude quant aux conséquences de l'invasion de l'Ukraine par la Russie et surtout des récoltes indigènes catastrophiques, la constitution de stocks n'est pas une mauvaise idée. D'un point de vue psychologique, elle est même compréhensible. En 2023, le tourisme d'achat est reparti à la hausse. Rien qu'au premier semestre 2023, la SWISS RETAIL FEDERATION a signalé une hausse des transactions par carte de débit et de crédit dans les pays voisins de l'ordre de 10,2% en glissement annuel, preuve que davantage d'achats étaient à nouveau effectués à l'étranger. Le volume de ces achats n'est pas pris en compte dans le calcul du BA. Les touristes de Suisse achètent et consomment aussi dans les pays voisins pendant leur séjour à l'étranger. Il suffit de consulter les chiffres de la population présente en Suisse (Statistiques et évaluations concernant l'agriculture et l'alimentation, tableau 12.3) pour constater que les voyages de la population ont à nouveau augmenté en 2023. Après être redevenu positif pour la première fois depuis plusieurs années en 2020, le surplus de touristes (nombre de touristes suisses à l'étranger retransché du nombre de touristes étrangers en Suisse) a diminué

wie vor der Covid-Krise aufzeigte. 2023 waren also wieder deutlich mehr Schweizer im Ausland als ausländische Touristen in der Schweiz im Vergleich zu den Vorjahren. 2023 kann auch in dieser Beziehung wieder als «normales» Jahr betrachtet werden.

de manière constante depuis lors, jusqu'à afficher un solde négatif comparable à celui d'avant la pandémie. En 2023, les Suisses étaient donc une nouvelle fois bien plus nombreux à voyager à l'étranger que les touristes étrangers à venir en Suisse par rapport aux années précédentes. L'année 2023 peut donc elle aussi être considérée comme une année à nouveau « normale ».

**Grafik 5: Index der Bevölkerung und des Verbrauchs pflanzlicher und tierischer Nahrungsmittel**  
**Graphique 5 : Indice de la population et de la consommation des denrées alimentaires végétales et animales**

Auf der Basis der verwertbaren Energie; Indexbasis = 2007  
 Sur la base de l'énergie métabolisable ; base de l'indice = 2007

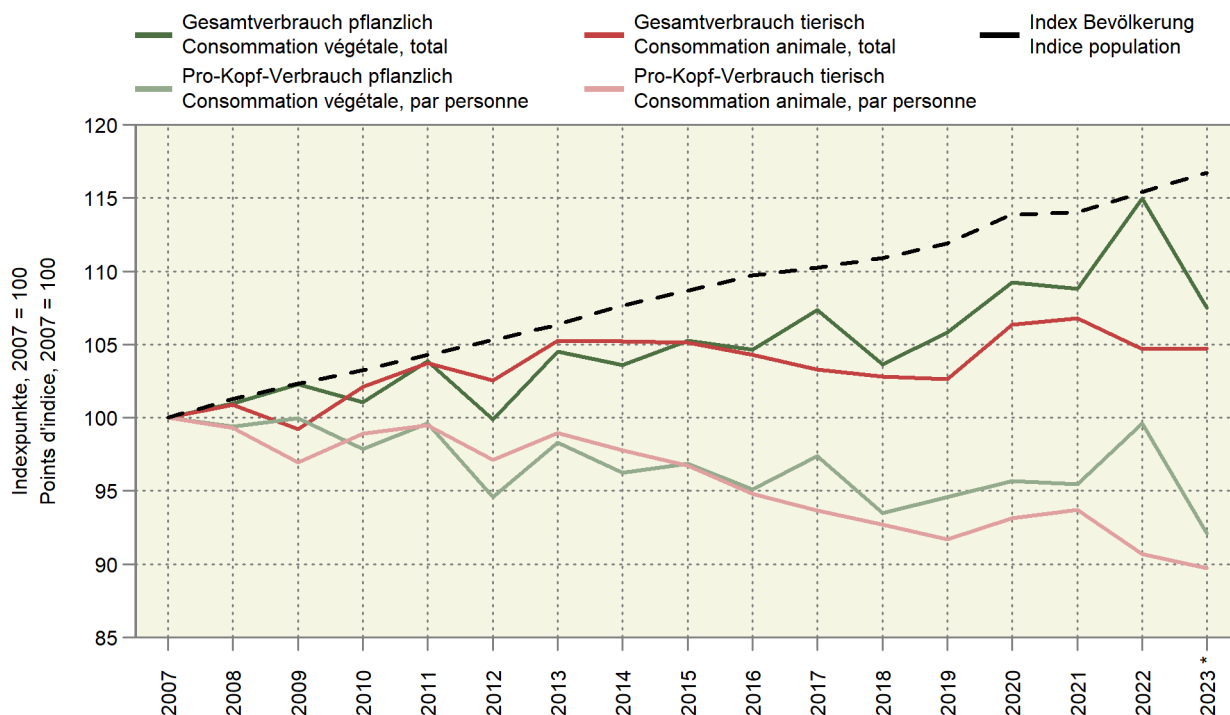

Die Verbrauchsabnahme 2023 im Vergleich zum Vorjahr ist hauptsächlich bei den pflanzlichen Nahrungsmitteln spürbar (-7.5%, Grafik 5). Mit Ausnahme von Kartoffeln und Hülsenfrüchten wurde von allen pflanzlichen Produktgruppen weniger verbraucht als 2022. Bei den tierischen Produkten ist der Gesamtverbrauch gar nicht, und der Pro-Kopf-Verbrauch nur leicht gesunken. Eine Abnahme ist vor allem beim Fleisch und bei den Fischen erkennbar (Grafik 6). Es lässt sich beobachten, dass der Fleischverbrauch seit 2007 um 15% abgenommen hat. Dieser Rückgang relativiert sich jedoch, wenn man berücksichtigt, dass in dem Zeitraum auch der Pro-Kopf-Verbrauch von pflanzlichen Produkten abgenommen hat. Ebenfalls gilt es zu beachten, dass der Fleischverbrauch etwas höher eingeschätzt werden müsste, da dieses besonders gerne im grenznahen Ausland eingekauft wird. Ob sich die Schere zwischen dem Verbrauch von pflanzlichen und tierischen Produkten in der Schweiz so öffnen wird, wie es aufgrund der starken Medienpräsenz dieses Themas zu erwarten wäre, wird sich vermutlich erst in den nächsten Jahren zeigen.

La diminution qu'a connue la consommation en 2023 en glissement annuel se perçoit surtout dans les aliments d'origine végétale (-7,5%, graphique 5). Exception faite des pommes de terre et des légumineuses, tous les groupes de végétaux ont été boudés par rapport à 2022. Du côté des produits d'origine animale, la consommation totale n'a pas du tout diminué, celle par habitant juste un peu. Une diminution principalement de la consommation de viande et de poisson se laisse entrevoir (graphique 6) : la consommation de viande a diminué de 15% depuis 2007. Ce recul est à relativiser cependant, dans la mesure où la consommation de produits d'origine végétale par habitant a aussi diminué entre-temps. Il faut également noter que la consommation de viande devrait être estimée à un niveau un peu plus élevé qu'en réalité, étant donné que les achats de viande dans les pays voisins sont monnaies courantes. Il faudra probablement attendre les prochaines années pour savoir si la différence entre la consommation suisse de produits d'origine végétale d'une part et animale d'autre part augmentera autant que le laisse supposer la forte présence de la question dans les médias.

**Grafik 6: Pro-Kopf-Verbrauch von Eiern, Milch, Fleisch und pflanzlichen Nahrungsmitteln**  
**Graphique 6 : Consommation d'œufs, de lait, de viande et de denrées alimentaires végétales par personne**  
 Index auf der Basis der verwertbaren Energie; Indexbasis = 2007  
 Indice sur la base de l'énergie métabolisable ; base de l'indice = 2007

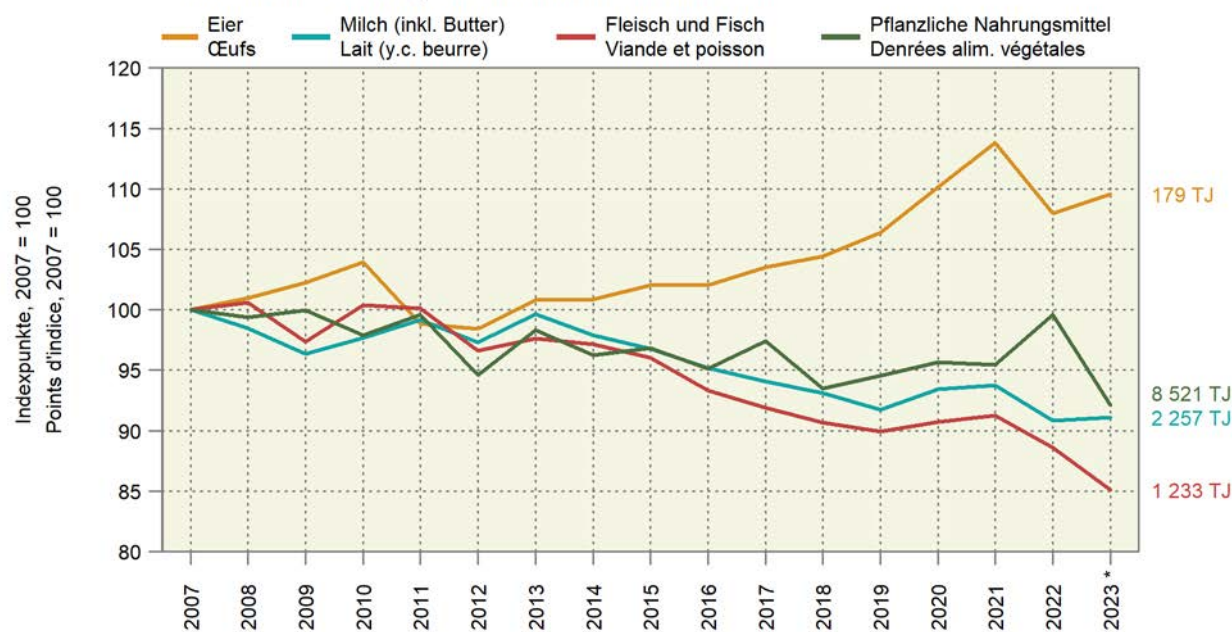

Wie aufgrund dieser Datenlage zu erwarten ist, fällt auch der Anteil der Inlandproduktion am Verbrauch (Tabelle 8, Grafik 7) im Jahr 2023 nicht besonders hoch aus. Mit knappen 54% konnte er aber immerhin gegenüber den beiden Vorjahren leicht gesteigert werden. Dass der aktuelle Wert trotz der tiefen Inlandproduktion um 0,4% höher liegt als 2022 ist vor allem dem Rückgang der Importe in dieser Zeit geschuldet (siehe oben).

Comme le laissent entendre ces données, la part de la production indigène dans la consommation 2023 (tableau 8, graphique 7) ne se révèle pas particulièrement élevée elle non plus. Elle a cependant encore un peu augmenté par rapport aux deux années précédentes, parvenant à se hisser à tout juste 54%. C'est au recul des importations entre 2022 et 2023 en premier lieu que la Suisse doit ce taux actuel de 0,4% supérieur à celui de 2022 malgré la faiblesse de la production indigène (voir ci-dessus).

**Grafik 7: Inlandproduktion im Verhältnis zum Verbrauch auf der Basis der verwertbaren Energie**  
**Graphique 7 : Production indigène par rapport à la consommation sur la base de l'énergie métabolisable**

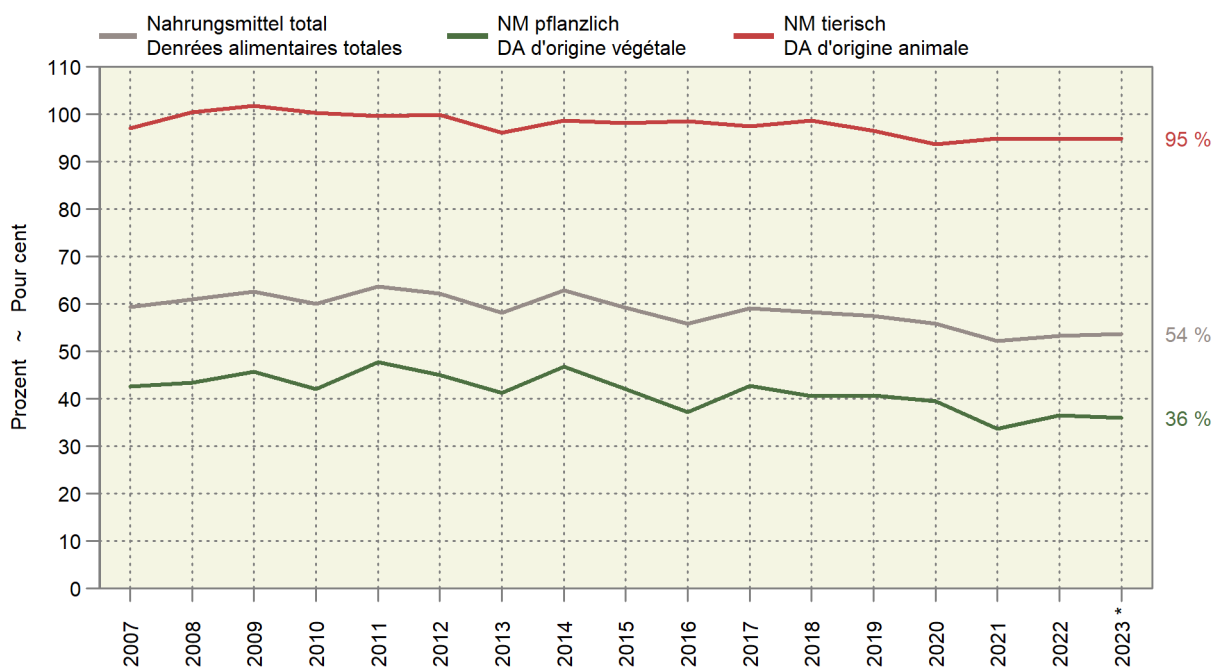



### 3. Lebensmittelpyramide: realistisch oder utopisch?

Im Herbst dieses Jahres wurden vom Bundesamt für Lebensmittelsicherheit und Veterinärwesen (BLV) und der Schweizerischen Gesellschaft für Ernährung (sge) neue Ernährungsempfehlungen publiziert (Schweizer Ernährungsempfehlungen für Erwachsene, siehe auch <https://www.sge-ssn.ch/ich-und-du/essen-und-trinken/ausgewogen/schweizer-lebensmittelpyramide/>). Sie lösen die seit 2011 geltenden Empfehlungen ab und basieren gemäss den Autoren auf wissenschaftlichen Erkenntnissen in Bezug auf Gesundheit und Umwelt. Die daraus resultierende Schweizer Lebensmittelpyramide (LMP) gab in den Medien schon viel zu reden. Sie dient auch als Grundlage für diverse wissenschaftliche Studien und Modellierungen und wird nicht zuletzt auch für politische Zwecke genutzt. Weniger thematisiert wurde bisher allerdings, ob und inwiefern die Empfehlungen von der Schweizer Bevölkerung auch umgesetzt werden. Es ist uns bewusst, dass sich die Daten der Nahrungsmittelbilanz nur bedingt für eine derartige Überprüfung eignen, da damit die potenziell verfügbare Menge und nicht der eigentliche Verzehr berechnet wird. Food Waste sowie Einkaufstourismus können in der NMB nicht berücksichtigt werden. Nichtsdestotrotz liefern uns die Zahlen wertvolle Information darüber, was, in welchem Verhältnis in der Schweiz verbraucht wird. Darüber hinaus haben sie den Vorteil, dass Verzerrungen, wie sie bei Verzehrstudien (z.B. MenuCH) auftreten, kein Problem darstellen. Solche Erhebungen können z.B. durch die Stichprobengrösse und -auswahl (wer macht bei einer Umfrage mit?), durch die persönliche Wahrnehmung der Teilnehmenden (was habe ich tatsächlich gegessen?), sowie Saisonalität und Regionalität (wann und wo fand die Befragung statt?) stark beeinflusst werden.

Für einen angemessenen Vergleich wurden die Mengen der NMB in Gramm eines verzehrbaren Produkts umgerechnet (z.B. Getreide in Mehl, Gemüse gerüstet, Eier und Nüsse ohne Schale etc.), das pro Person und Tag verbraucht wird. Anhand der Informationen des BLV/sge zur Anzahl Portionen und deren Grösse wurden die Mittelwerte der empfohlenen Nahrungsmittel pro Stufe in gewichtete Mengen in Gramm pro Person und Tag umgerechnet (Tabelle 9a). Die Mengen der NMB wurden entsprechend in die Anzahl Portionen umgerechnet und in die LMP-Stufen eingeteilt (Tabelle 9b). Die Resultate werden in der Grafik 8 analog zum Aufbau der LMP dargestellt und jede Stufe wird im Folgenden diskutiert.

### 3. La pyramide alimentaire : réaliste ou utopique ?

En automne 2024, l'Office fédéral de la sécurité alimentaire et des affaires vétérinaires (OSAV) et la Société Suisse de Nutrition (ssn) ont publié de nouvelles recommandations alimentaires (Recommandations nutritionnelles suisses pour les adultes, voir aussi <https://www.sge-ssn.ch/fr/toi-et-moi/boire-et-manger/equilibre-alimentaire/pyramide-alimentaire-suisse/>). Ces recommandations remplacent celles en vigueur depuis 2011. Selon les auteurs, elles se fondent sur les découvertes scientifiques en rapport avec la santé et l'environnement. La nouvelle pyramide alimentaire qui en a résulté a déjà beaucoup donné matière à discuter dans les médias. Cette pyramide sert aussi de base pour différentes études et modélisations scientifiques, sans oublier les fins politiques auxquelles elle sera utilisée. Cependant, la question de savoir si et dans quelle mesure la population suisse mettra en œuvre ces recommandations a moins été abordée jusqu'à présent. Nous sommes conscients que les données du BA ne se prêtent que de manière limitée à une telle vérification, car c'est le volume potentiellement disponible et non la consommation effective qui y est calculée. Le gaspillage alimentaire et le tourisme d'achat ne peuvent être pris en compte dans le BA. Néanmoins, les chiffres nous donnent de précieuses informations sur ce que la Suisse consomme et en quelle proportion. En outre, ces chiffres présentent l'avantage d'être exempts des distorsions qui apparaissent dans les études sur la consommation (p. ex. MenuCH). Ces études peuvent être fortement influencées entre autres par la taille et le choix de l'échantillon (qui participe au sondage ?), par la perception personnelle des participants (qu'est-ce que j'ai effectivement mangé ?) ou par la saisonnalité et la régionnalité (quand et où a lieu l'enquête ?).

Afin d'effectuer une comparaison sensée, les volumes du BA ont été convertis en grammes des produits (p. ex. les céréales en farine, les légumes parés, les œufs sans la coquille et les noix sans la coque) consommés par personne et par jour. Les informations fournies par l'OSAV et la ssn sur le nombre de portions et sur leur taille ont permis de pondérer les quantités par une conversion en grammes par personne et par jour les valeurs moyennes des aliments recommandés à chaque étage (tableau 9a). Les volumes du BA ont été convertis selon le nombre de portions et répartis dans les différents étages de la pyramide (tableau 9b). Les résultats sont présentés dans le graphique 8 selon la manière dont est construite la pyramide. Ensuite, chaque étage fait l'objet d'une discussion.

Grafik 8: Vergleich Lebensmittelpyramide (LMP) - Nahrungsmittelbilanz (NMB)

Graphique 8 : Comparaison pyramide alimentaire (PA) - Bilan alimentaire (BA)

Empfehlung (LMP) und Verbrauch (NMB) umgerechnet in Anzahl Portionen; die unterste Stufe 'Getränke' fehlt.

Recommendation (PA) et consommation (BA) converties en nombre de portions ; sans le niveau le plus bas : 'boissons'.

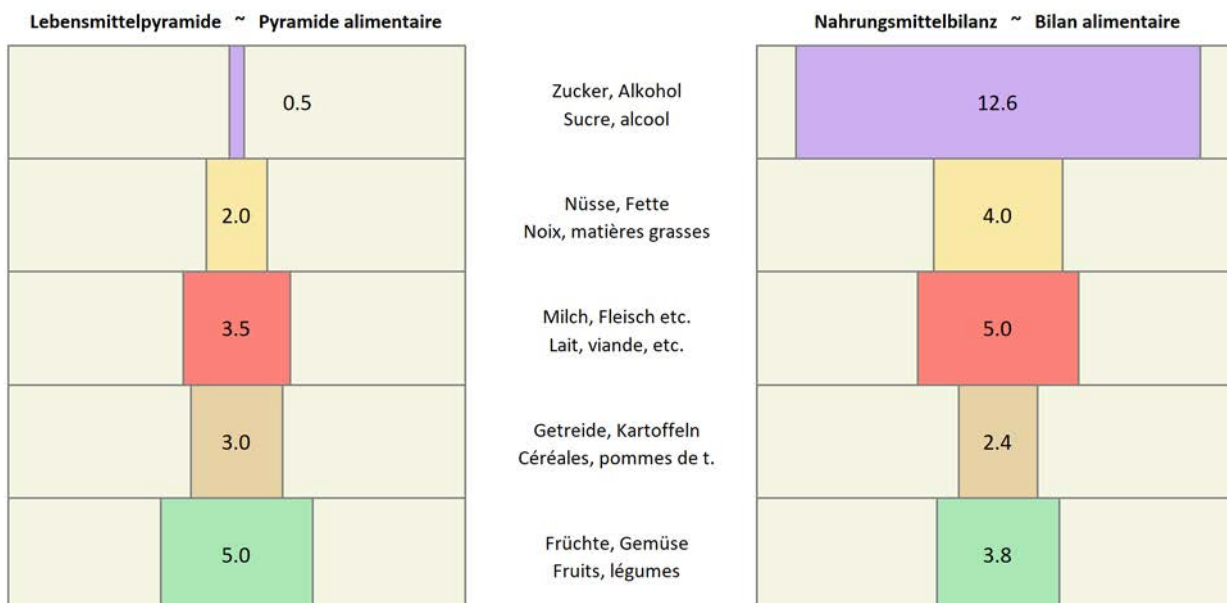

**Stufe 1 (blau): Getränke**

Die Gruppe bildet die Basis der Lebensmittelpyramide und von ihr sollte rein mengenmässig weitaus am meisten konsumiert werden. Die Empfehlung lautet hauptsächlich Wasser oder gegebenenfalls ungesüssten Tee oder Kaffee zu trinken. Wasser kann in der Nahrungsmittelbilanz nicht erfasst werden. Der Verbrauch von Kaffee und Tee wird zwar geschätzt, dies aber in Form von Rohprodukten (also getrockneten Bohnen/Blättern) und nicht als Getränk. Mit Ausnahme einiger spezieller Inhaltsstoffe oder Spurenelemente trägt diese Gruppe nicht massgebend zur Nährstoffversorgung bei und wird für den Vergleich weggelassen.

**Stufe 2 (grün): Früchte und Gemüse**

Gesamthaft werden auf dieser Stufe 5 Portionen Früchte und Gemüse empfohlen, was 600 Gramm pro Tag ergibt. In der NMB wird ein Verbrauch von ca. 460 Gramm berechnet, was ungefähr 3,8 Portionen entspricht (Fruchtsäfte miteingerechnet). Damit erscheint die NMB erstmals gar nicht einmal so weit vom Zielwert entfernt. Im Detail lautet die Empfehlung: 2 Portionen Früchte und 3 Portionen Gemüse. Bei der NMB entspricht der Verbrauch ungefähr dem Verhältnis 1:1, wobei der Verbrauch von Früchten fast bei den angeratenen 2 Portionen täglich liegt (Fruchtsaft umgerechnet in Früchte inklusive). Vom Konsum von Fruchtsaft raten BLV und sge eher ab. Empfohlen werden maximal 4 Portionen Saft pro Woche, was ca. 29% der empfohlenen Früchte entsprechen würde. Die Berechnungen der NMB zeigen, dass knapp 24% aller Früchte in Form von Saft konsumiert werden. Der Verbrauch von Saft liegt damit sogar leicht unter dem empfohlenen Grenzwert. In der NMB ist ersichtlich, dass es sich zu einem grossen Teil um Orangensaft handelt. Dieser wird meist in Form von Konzentrat importiert und für den Konsum wieder aufgegossen. Das entspricht möglicherweise nicht der von BLV/sge empfohlenen Aufnahmeform von Früchten. Ebenso sind bei der NMB auf dieser Stufe Früchte und Gemüse enthalten, die in verarbeiteten Produkten konsumiert werden (z.B. Konfitüre, Fruchtjogurt, Fertigsuppen, Tomatenpuree). Die Klassifizierung solcher Verarbeitungsprodukte auf dieser Stufe dürfte daher eher fragwürdig sein und den Verbrauch überschätzen.

In der NMB wird zwar nur der verzehrbare Anteil von Früchten und Gemüse berücksichtigt, Food Loss (z.B. Verluste durch Verarbeitung) und Food Waste (z.B. Verschwendung beim Konsumenten) werden nicht miteingerechnet, zumindest nicht ab Stufe Verarbeitung/Grosshandel. Die Wahrscheinlichkeit von Verlusten ist bei Gemüse und Früchten besonders gross. Unter der Annahme, dass, grob geschätzt, 1/3 aller Lebensmittel verderben, bevor sie auf den Teller gelangen (z.B. Beretta und Hellweg, Lebensmittelverluste in der Schweiz: Umweltbelastung und Vermeidungspotential, 2019), reduziert sich die NMB-Menge auf ca. 300 Gramm pro Kopf und Tag und damit auf die Hälfte der empfohlenen Menge in der LMP.

**Stufe 3 (braun): Getreideprodukte und Kartoffeln**

BLV und sge empfehlen den Konsum von 3 Portionen dieser stärkehaltigen Nahrungsmittelgruppen, wobei die Gewichtsangabe pro Portion mithilfe einer ziemlich grossen Spannweite erfolgt (45-75 g für Getreide und 200-300 g für Kartoffeln). Für die Umrechnung wurde daher der Mittelwert (hier auch Median) der Minimal- und Maximalangabe gerechnet. Zusätzlich wurde eine Gewichtung für Kartoffeln und Getreide gemacht, da diese sehr unterschiedliche Wassergehalte und damit Gewichtsempfehlungen haben. Die Gewichtung wurde pro Rata anhand der Verbrauchsdaten der NMB gemacht und führte zu 1/3 Kartoffeln und 2/3 Getreide. Der Verbrauch der NMB auf dieser Stufe beläuft sich auf 300 g, die mit derselben Gewichtung 2,4 Portionen entsprechen. Das sind nur ca. 81% der empfohlenen Menge. Hinzu kommt, dass bei der NMB noch ein Anteil als Food Waste abgezogen werden müsste. Ginge man ebenfalls von einem Verlust von ca. 1/3 aus, würde der Verbrauch auf 1,6 Portionen reduziert, was etwas mehr als der Hälfte der empfohlenen Portionen entspricht.

**Stufe 4 (rot): Milchprodukte sowie Hülsenfrüchte, Eier, Fleisch und Weitere**

Die LMP wird auf der 4. Stufe neuerdings zweiteilig dargestellt. Eine Seite beinhaltet Milch und alles, was aus diesem Rohstoff hergestellt werden kann. Da der Grossteil der Milch in Form von Milchprodukten wie Käse, Jogurt, Milchpulver verzehrt wird, muss der Vergleich in Vollmilchäquivalenten (VMA) erfolgen. BLV/sge empfehlen einen Verzehr von 2-3 Portionen Milch, was gemittelt einem Konsum von 0,5 Vollmilchäquivalenten entspricht. Dieser Zielwert wird mit dem berechneten Verbrauch der NMB von ca. 0,63 Vollmilchäquivalenten

**Premier étage (bleu) : boissons**

Ce groupe constitue la base de pyramide alimentaire. Les éléments qui en font partie devraient être le plus consommés en matière purement volumique. La recommandation est de boire principalement de l'eau ou, le cas échéant, du thé ou du café non sucrés. L'eau ne peut pas être saisie dans le BA. La consommation de café et de thé est certes estimée, mais uniquement sous forme de matières premières (grains et feuilles séchées) et non sous forme de boissons. Exception faite de certains ingrédients spécifiques et d'oligo-éléments, ce groupe contribue de manière négligeable aux apports nutritionnels et n'est donc pas pris en compte dans la comparaison.

**Deuxième étage (vert) : fruits et légumes**

Il est recommandé de manger au total cinq portions de fruits et légumes, soit 600 g, par jour. Le BA fait état d'une consommation d'environ 460 g, soit environ 3,8 portions (y c. jus de fruits). C'est la première fois que les chiffres du BA ne semblent pas si éloignés des valeurs cibles. Plus précisément, la recommandation est de manger deux portions de fruits et trois de légumes par jour. Selon le BA, il est consommé à peu près autant de fruits que de légumes. À noter que la consommation de fruits correspond presque au nombre indiqué de portions journalières (y c. jus de fruits convertis en fruits). L'OSAV et la ssn déconseillent de boire trop de jus de fruits. Il ne faudrait pas boire plus de quatre portions de jus par semaine, ce qui correspondrait environ à 29% des fruits recommandés. Les calculs du BA indiquent que presque 24% de tous les fruits sont consommés sous cette forme. La consommation de jus se situe donc à peine en dessous de la valeur limite recommandée. Le BA montre qu'il s'agit en grande partie de jus d'orange. Celui-ci est généralement importé sous forme de concentré avant d'être à nouveau dilué pour être consommé. Ce n'est peut-être pas sous cette forme que l'OSAV et la ssn recommandent de consommer des fruits. À cet étage, le BA comprend aussi les fruits et les légumes consommés dans les produits transformés (p. ex. confitures, yogourts aux fruits, soupes prêtes à l'emploi, coulis de tomate). Le classement à cet étage de tels produits pourrait donc être remis en question et la consommation de fruits et légumes se voir surestimée.

Le BA tient compte uniquement de la part métabolisable des fruits et des légumes. À l'inverse, il ne prend en compte ni les pertes alimentaires (p. ex. lors de la transformation) ni le gaspillage alimentaire (p. ex. chez le consommateur), ou du moins pas à partir du niveau transformation/vente de gros. En matière de fruits et de légumes, les probabilités de perte sont particulièrement importantes. En admettant que grossièrement un tiers de toutes les denrées alimentaires se gâtent avant de finir dans notre assiette (voir p. ex. Beretta et Hellweg 2019, Lebensmittelverluste in der Schweiz: Umweltbelastung und Vermeidungspotential), les volumes saisis dans le BA diminuent à environ 300 g par personne et par jour, soit à la moitié de ce que recommande la pyramide alimentaire.

**Troisième étage (brun) : produits céréaliers et pommes de terre**

L'OSAV et la ssn recommandent de consommer trois portions par jour de ces groupes d'aliments riches en amidon. Cela étant, les portions peuvent présenter des écarts de poids importants en fonction de l'aliment (45-75 g pour les céréales, 200-300 g pour les pommes de terre). Pour la conversion, il a donc été calculé la moyenne (ici : égale à la médiane) de la valeur minimale et de la valeur maximale. Il a également été procédé à une pondération des pommes de terre et des céréales, car leurs teneurs en eau sont très différentes et donc influencent le poids des portions. La pondération a été effectuée au prorata des données consommées dans le BA, ce qui a conduit à un tiers de pommes de terre et à deux tiers de céréales. La consommation de cet étage dans le BA s'élève à 300 g, ce qui correspond avec le même coefficient de pondération à 2,4 portions. Il ne s'agit que d'environ 81% de la quantité recommandée. Il faut ajouter qu'une partie du gaspillage alimentaire devrait être retranchée du BA. Si la perte était aussi d'environ un tiers, la consommation serait réduite à 1,6 portion, soit un peu plus de la moitié des trois portions recommandées.

**Quatrième étage (rouge) : produits laitiers et légumineuse, œufs, viandes et autres**

Désormais, le quatrième étage de la pyramide alimentaire est divisé en deux parties distinctes. La première contient le lait et tout ce que celui-ci permet de fabriquer. Comme la majeure partie du lait est consommée sous forme de produits laitiers tels que le fromage, les

übertroffen. Geht man davon aus, dass auch in diesem Bereich Food Waste anfällt, wäre der Verbrauch leicht unter der empfohlenen Menge. Hier muss ausserdem erwähnt werden, dass bei der NMB auch Milch miteinberechnet wird, die z.B. in Form von Milchpulver in Schokolade oder Speiseeis an den Konsumenten gelangt. Es ist fraglich, ob die Empfehlung in der LMP solche hochverarbeiteten Milchprodukte ebenfalls beinhaltet.

Neben der Milch ist auf dem anderen Sektor der 4. Stufe ein Mix aus Hülsenfrüchten, Eier, Fleisch und Fisch abgebildet. Von diesen Nahrungsmitteln wird ein Verzehr von einer Portion täglich angeraten. Eine nach Nahrungsmittel gewichtete, mittlere Portionsgrösse dieser Gruppe entspricht in der LMP knapp 100 Gramm. Mit einem Tagesverbrauch von 184 Gramm übertrifft der in der NMB berechnete Verbrauch diesen Wert deutlich. Auch mit einer Korrektur für Food Waste würde der Zielwert deutlich überschritten. Mit 70% macht Fleisch in den Berechnungen der NMB den weitaus grössten Teil dieser Gruppe aus. Von BLV/sge werden 2-3 Portionen wöchentlich empfohlen, was hochgerechnet und gemittelt ungefähr 275 Gramm entspricht. Tatsächlich verbraucht werden gemäss NMB jedoch 897 Gramm pro Woche, also mehr als das Dreifache. Hinzu kommt, dass Fleisch eines der beliebtesten Produkte der Einkaufstouristen ist. Das heisst, der effektive Verbrauch müsste in Tat und Wahrheit noch etwas höher ausfallen. Auch die Empfehlung einer Portion Hülsenfrüchte pro Woche entpuppt sich eher als Wunschdenken - diesmal jedoch in die andere Richtung. Obwohl der Verbrauch von Hülsenfrüchten in den letzten Jahren deutlich zugenommen hat (Tabellen 5 und 6), machen sie gerade einmal 2% des Verbrauchs dieser Teilgruppe der 4. Stufe aus. Aufgerechnet auf eine Woche kommen sie auf knapp 26 Gramm, was weniger als 43% von einer empfohlenen Portion Hülsenfrüchte à 60 Gramm entspricht.

#### **Stufe 5 (gelb): Nüsse und Samen sowie Öle und Fette**

Auch die 5., gelbe Stufe ist in der LMP zweigeteilt. Da wären einerseits die Nüsse und Samen auf der linken Seite und die Öle und Fette auf der rechten Seite. Der Zielwert einer Portion Nüsse und Samen (gemittelt à 22,5 Gramm) wird in der NMB mit einem Tagesverbrauch von 20 Gramm pro Kopf fast erreicht. Food Waste spielt hier vermutlich eine geringere Rolle, da diese Produkte länger haltbar sind. Hingegen muss beachtet werden, dass in der NMB auch Nüsse und Samen in z.T. hochverarbeiteten Produkten enthalten sind. Gerade Mandeln und Haselnüsse sind beliebte Gebäckzutaten und werden bei Erhebungen zum Verzehr schnell einmal übersehen. Für den Vergleich mit der LMP müsste ein gewisser Anteil dieser Produkte strenggenommen noch in der obersten Stufe (Süsses oder Salziges) kategorisiert werden. In dieser Hinsicht schwer zu klassifizieren sind auch die gesalzenen Nüsse, die ebenso gut unter den salzigen Snacks (Stufe 6) figurieren könnten.

Die in der NMB berechneten Verbrauchsmengen für Fette und Öle belaufen sich auf ca. 46 Gramm pflanzliche und 16 Gramm tierische Fette (v.a. Butter). Die LMP empfiehlt einen Konsum von einer Portion à 20 Gramm täglich, wobei die pflanzlichen Öle (insbesondere Rapsöl) bevorzugt werden sollten. Dieses Ziel wird definitiv überschossen, denn der Verbrauch beläuft sich auf das dreifache der angedachten Menge. Besonders problematisch ist hier, dass sich pflanzliche Fette der NMB auch in hochverarbeiteten Produkten (z.B. Chips, Nutella etc.) befinden. Daher müsste auch ein Teil der Fette in der obersten Stufe eingeteilt werden.

#### **Stufe 6 (violett): Süssgetränke, Süsses und salzige Snacks (optional)**

Die oberste, violette Stufe der LMP ist für den Vergleich mit der NMB nur bedingt geeignet, denn in dieser Gruppe sind vor allem hochverarbeitete und zusammengesetzte Nahrungsmittel (Beispiel Chips siehe oben). In der NMB werden solche Produkte auf ihre Komponenten heruntergebrochen und figurieren dadurch auch auf tieferen Stufen (z.B. bei Fett und Kartoffeln). Diese Zerlegung wird in der LMP meist nicht gemacht (Ausnahme Öl in Mayonnaise). Da die LMP salzige Snacks nur als Option aufführt (d.h. sie müssten eine Portion Süsses substituieren), wurden sie für den Vergleich weggelassen. Das führt dazu, dass die NMB auf dieser Stufe zusätzlich unterschätzt wird. Die empfohlene Einheit von null bis einer Portion Süsses à 20 Gramm (gemittelt also die Hälfte) wurde umgerechnet in Zucker. Unter der Annahme, dass Süsigkeiten wie Schokolade oder Kekse einen Zuckergehalt von ca. 35%, und Süssgetränke (inkl. zuckerreduzierte und alternativ gesüsste Getränke) von durchschnittlich ca. 6,5% aufweisen (BLV, Zucker in gesüssten Getränken, Standortbestimmung 2021), reduziert sich die Empfehlung der LMP auf eine tägliche Aufnahme von 5 Gramm

yogourts ou la poudre de lait, la comparaison doit se faire en équivalents lait entier (ELE) L'OSAV et la ssn recommandent de consommer deux à trois portions de lait, soit une moyenne de 0,5 ELE. Calculée d'après le BA, la consommation est de 0,63 ELE, soit davantage que la valeur cible. En partant du principe qu'une partie est perdue en raison là aussi du gaspillage alimentaire, la consommation serait légèrement inférieure à la quantité recommandée. Il faut en outre mentionner que le BA prend aussi en compte le lait qui arrive chez le consommateur sous forme p. ex. de poudre de lait dans le chocolat ou dans la glace alimentaire. Se pose dès lors la question de savoir si les recommandations de la pyramide alimentaire comprennent aussi des produits laitiers à ce point transformés.

Outre le lait, le quatrième étage de la pyramide alimentaire comprend les légumineuses, les œufs, la viande et le poisson. La consommation de ces aliments est recommandée à une portion par jour. Dans la pyramide alimentaire, une portion moyenne pondérée en fonction de l'aliment correspond environ à 100 g. La consommation journalière de 184 g calculée dans le BA est de loin supérieure à cette valeur. Même en retranchant le gaspillage alimentaire, la valeur cible reste largement dépassée. Dans les calculs du BA, la viande occupe 70%, soit la partie de loin la plus importante de ce groupe. L'OSAV et la ssn recommandent de consommer deux à trois portions par semaine, ce qui correspond après extrapolation et calcul de la moyenne à environ 275 g. Dans les faits, le BA indique une consommation hebdomadaire de 897 g, soit plus du triple. Il faut ajouter que la viande occupe une place importante dans le tourisme d'achat. En d'autres termes, la consommation effective devrait être encore un peu plus élevée en réalité. La recommandation d'une portion de légumineuses par semaine s'avère elle aussi tenir plus de l'utopie, mais cette fois-ci dans l'autre sens. Bien que leur consommation ait nettement augmenté ces dernières années (tableaux 5 et 6), elles ne représentent que 2% de la consommation de ce groupe du quatrième étage. Extrapolé à une semaine, ce sont tout juste 26 g, soit 43% de la portion de 60 g recommandée.

#### **Cinquième étage (jaune) : graines et fruits oléagineux ainsi que huiles et matières grasses**

Le cinquième étage de la pyramide alimentaire est lui aussi divisé en deux. Il y a d'une part les noix et les graines à gauche, et les huiles et les matières grasses à droite. La consommation journalière de 20 g par personne correspond presque à la valeur cible d'une portion de graines et de fruits oléagineux (en moyenne 22,5 g). Dans ce cas, le gaspillage alimentaire joue un rôle mineur, car ces produits se gardent assez longtemps. En revanche, il faut prendre en compte le fait que, dans le BA, les graines et les fruits oléagineux sont présents dans des produits ultra-transformés pour certains. À titre d'exemple, les amandes et les noisettes sont des ingrédients courants dans les biscuits, et leur consommation peuvent vite être omise dans les relevés. Pour une comparaison sensée avec la pyramide alimentaire, une partie de ces produits devraient être reportés en tant que tels dans l'étage du haut de la pyramide (sucreries et snacks salés). De ce fait, il est tout aussi difficile de répartir les graines salées, lesquelles pourraient tout aussi bien figurer parmi les snacks salés (sixième étage). Les quantités consommées de matières grasses et d'huiles calculées dans le BA s'élèvent à environ 46 g de graisses d'origine végétale et 16 g de graisses d'origine animale (surtout le beurre). La pyramide alimentaire recommande de consommer une portion de 20 g par jour, en privilégiant les huiles végétales (en particulier l'huile de colza). Cet objectif est plus que dépassé, car la consommation s'élève au triple de la quantité recommandée. Dans le cas présent se pose le problème que des matières grasses d'origine végétale du BA se trouvent aussi dans des produits ultra-transformés (p. ex. chips, nutella). C'est pourquoi une partie des matières grasses devraient aussi être classées au dernier étage de la pyramide.

#### **Sixième étage (violet) : boissons sucrées, sucreries et snacks salés (optionnel)**

Une comparaison du sixième étage de la pyramide alimentaire et du BA ne fait guère sens, car dans ce groupe se trouvent surtout des aliments ultra-transformés et composés (p. ex. chips, voir ci-dessus). Dans le BA, ces produits sont traités selon leurs composants et figurent de ce fait dans les étages inférieurs (p. ex. matière grasse et pommes de terre). La plupart du temps, la pyramide alimentaire ne fait pas ce distinguo (exception faite de l'huile dans la mayonnaise). Comme la pyramide alimentaire indique les snacks salés comme étant optionnels (c.-à-d. qu'ils devraient remplacer une portion de



Zucker. Da auch auf den unteren Stufen der LMP nur der Konsum von nichtzuckerhaltigen Nahrungsmitteln (z.B. ungezuckerter Tee, Fruchtsäfte und Milchprodukte ohne Zuckerzusatz) angepriesen wird, sucht man vergeblich nach weiteren Zuckerquellen, die diese Empfehlung in einen realistischeren Bereich bringen könnten. Im Gegensatz dazu scheint die Schweizer Bevölkerung diese Zuckerquellen sehr wohl gefunden zu haben – und auch zu nutzen. Mit einem Verbrauch von 93 Gramm pro Kopf und Tag liegen wir um ein fast 19-faches höher als die Empfehlung der LMP lautet. Da auch beim Zucker davon ausgegangen werden muss, dass keine allzu grossen Verlustmengen durch Verderb anfallen, gibt es nichts, das diesen Wert namhaft reduzieren könnte. Es ist unbestritten, dass der Zuckerverbrauch in der Schweiz zu hoch ist und ebenso evident, dass sich der übermässige Konsum auf die Gesundheit auswirkt. Der Zielwert, der hier in der LMP angegeben wird, erscheint dennoch unrealistisch tief. Wenn man bedenkt, dass man sich gerade einmal 1/5 eines Snickers pro Tag einverleiben dürfte, um das tägliche Süssigkeiten-Kontingent auszuschöpfen. Da läge kein zusätzliches Konfi-Brot, Fruchtjogurt, oder Müesli mehr drin und ebenso wenig ein Griff in die Chipsschale. Letzterer genügt sogar, um an diesem Tag vollends auf Süsses zu verzichten, da salzige Snacks lediglich als Option für Süsses gehandhabt werden. Ein Süssgetränk, das mittlerweile standardmässig in einer 5 dl Flasche verkauft wird, müsste gleich für 5 Tage hinhalten. Nachsichtiger im Umgang mit Zucker ist die World Health Organisation (WHO 2015, Guideline: Sugars intake for adults and Children): Diese empfiehlt den täglichen Zuckerkonsum tiefer als 10% (längerfristig tiefer als 5%) des täglichen Energieverbrauchs zu halten. Würde man die Verbrauchszahlen der NMB 2022/23 benutzen, wären das aktuell 1260 kJ (oder 300 kcal) in Form von Zucker, womit wir dem Ziel schon näher wären mit dem berechneten Zuckerverbrauch von 1570 kJ resp. 380 kcal 2022/23. Eigentlich müsste hier eher mit einem mittleren Bedarf als mit dem effektiven Verbrauch gerechnet werden, denn letzterer ist abhängig von unserem Konsum, was zu einem Zirkelschluss führen würde (je mehr wir essen, desto mehr Zucker dürfen wir konsumieren). Durch die Verwendung des täglichen Energiebedarfs als Standard würde sich die Empfehlung um, grob geschätzt, 1/3 reduzieren, wäre damit aber immer noch realistischer als das Ziel, das die LMP vorgibt. Dass in der LMP der Ball auch für der Konsum von Alkohol eher flachgehalten wird, ist naheliegend. In der Pyramide wird er gar nicht erst grafisch dargestellt, im Text steht lediglich «Alkoholische Getränke nicht täglich» ohne weitere numerische Angaben. Für den Vergleich wurde daher die Annahme einer Empfehlung von einer Portion (1 dl Wein) jeden zweiten Tag, getroffen (also ca. 50 Gramm täglich). Dafür wurden sämtliche alkoholhaltigen Getränke (auch Bier und Schnaps) der NMB auf eine Standardeinheit von 13% Alkoholgehalt umgerechnet. Die Annahme ist eher grosszügig, denn eigentlich muss davon ausgegangen werden, dass in der LMP der Konsum von Alkohol eher als Option, d.h. im Austausch gegen etwas Süsses, zu verstehen ist und damit schon in den 0,5 Portionen Süsssem in der Pyramidenspitze enthalten sein sollte (so dargestellt in der Grafik 8). Wie zu erwarten, liegt auch der effektive Verbrauch von Alkohol ein Vielfaches über der «empfohlenen» Menge, und das obwohl bei der Berechnung des Pro-Kopf-Verbrauchs der NMB auch Kinder miteinberechnet sind.

### Fazit

Die Schweizer Lebensmittelpyramide hat das hehre Ziel, einen gesunden und nachhaltigen Lebensstil zu fördern. Nach dem Motto «von unten mehr, von oben weniger» soll sie der Schweizer Bevölkerung nahelegen, ihre Ernährungsgewohnheiten in gewünschte Richtung zu lenken. Der Durchschnittsbürger/in erscheint in dieser Hinsicht jedoch eher beratungsresistent und hält sich lieber an das Motto «von unten weniger, von oben mehr». Besonders ausgeprägt wird die Diskrepanz, wenn man berücksichtigt, dass die NMB auf den unteren Stufen einen Teil miteinschliesst, der gar nicht erst auf den Teller gelangt (Food Waste), ebenso wie einen Teil, der aus Zutaten hochverarbeiteter Produkte stammt. Besonders weit entfernt vom empfohlenen Zielwert ist der Verbrauch der beiden Genussmittel Zucker und Alkohol. Das könnte aber auch daran liegen, dass die Empfehlungen in der LMP auf dieser Stufe ausgesprochen tief angesetzt sind, und die menschliche Psyche kaum miteinbeziehen. Nicht ganz so gross, aber ebenfalls bemerkenswert, ist die Diskrepanz bei den Fetten und Ölen und beim Fleisch, deren beider Konsum etwa dreimal höher ausfällt, als es die LMP empfiehlt. Unter den Empfehlungen liegen wir hingegen bei Verbrauch von Früchten, Gemüse und stärkehaltigen Nahrungsmitteln. Obwohl sich der Verbrauch im Laufe der Jahre bei einigen Produkten in die richtige Richtung bewegt (z.B. Abnahme von Zucker, Alkohol,

sucreries), ils n'ont pas été pris en compte dans la comparaison. Par conséquent, la consommation calculée par le BA pour cet étage est une fois de plus sous-estimée. L'unité recommandée de zéro à une portion de 20 g de sucreries (en moyenne, donc la moitié) a été convertie en sucre. En admettant que les sucreries comme le chocolat ou les biscuits ont une teneur en sucre d'environ 35%, et les boissons sucrées (y c. les boissons light et les boissons édulcorées d'une autre manière) de 6,5% en moyenne (OSAV 2022. Le sucre dans les boissons. État des lieux 2021), la recommandation de la pyramide alimentaire se réduit à une quantité journalière de 5 g de sucre. Comme seule la consommation de produits exempts de sucre ajouté est prônée partout ailleurs dans la pyramide (p. ex. thé sans sucre, jus de fruits et produits laitiers sans sucre ajouté), on cherche en vain d'autres sources de sucres qui pourraient amener cette recommandation dans une zone plus réaliste. En revanche, la population suisse semble avoir trouvé ces sources – et les utiliser. La consommation de 93 g par personne et par jour est près de 19 fois plus élevée que la recommandation de la pyramide alimentaire. Comme il faut là aussi partir du principe que le sucre n'est pas sujet à de grandes pertes, rien ne permet de réduire cette valeur de manière considérable. Il ne fait aucun doute que la consommation de sucre en Suisse est trop élevée et il est tout aussi évident qu'une consommation excessive de sucre à des répercussions négatives sur la santé. Le faible niveau de la valeur cible indiquée dans la pyramide alimentaire semble toutefois irréaliste. Manger le cinquième d'un Snickers par jour suffirait à atteindre la quantité de sucre autorisée par jour. Il ne serait alors plus possible de manger une tartine à la confiture, un yoghourt aux fruits ou du muesli, ni même une poignée de chips. Cette dernière suffit même à renoncer complètement aux sucreries le jour en question, car les snacks salés ne servent que d'alternative aux sucreries. Une boisson sucrée, désormais vendue généralement en bouteille de 5 dl, devrait aussi durer cinq jours. L'Organisation mondiale de la Santé est plus indulgente dans la consommation de sucre (OMS 2015, Directive : Apport en sucres chez l'adulte et l'enfant) : elle recommande de ramener l'apport journalier de sucre à moins de 10% (5% sur le plus long terme) de l'apport énergétique total. Selon les chiffres des BA 2022 et 2023, il s'agirait de 1260 kJ (ou 300 kcal) sous forme de sucre, mais nous serions plus près de l'objectif avec la consommation du sucre de 1570 kJ ou 380 kcal calculée dans ces BA. En fait, il serait plus judicieux de calculer avec les besoins moyens qu'avec la consommation effective calculée dans le BA, car celle-ci dépend de notre consommation personnelle, ce qui entraîne une boucle sans fin (plus nous mangeons, plus nous pouvons consommer de sucre). En utilisant les besoins quotidiens en énergie comme valeur de base, la recommandation serait réduite en gros d'un tiers, mais serait toujours plus susceptible d'être mise en œuvre que la valeur cible que l'objectif qu'indique la pyramide alimentaire.

La raison pour laquelle la consommation d'alcool n'est que peu abordée dans la pyramide alimentaire est évidente. La pyramide ne le représente même pas en image, et le texte dit simplement « Les boissons alcoolisées ne devraient pas être consommées quotidiennement » sans donner de chiffres précis. C'est pourquoi il a été décidé de se fonder sur la recommandation d'une portion (1 dl de vin) un jour sur deux (soit environ 50 g par jour) pour la comparaison. À cet effet, toutes les boissons alcoolisées (y c. la bière et les spiritueux) ont été converties en une unité standard de 13% de degré d'alcool. Cette hypothèse est assez généreuse, car il faut partir du principe que la pyramide alimentaire présente la consommation d'alcool plutôt comme une option, c.-à-d. une alternative à la consommation de sucreries, et qu'elle devrait donc déjà se trouver dans les 0,5 portions de sucreries (ainsi que représenté dans le graphique 8). Comme il fallait s'y attendre, la consommation effective d'alcool est bien au-dessus de la quantité « recommandée », et ce même en prenant en compte les enfants pour calculer la consommation par personne dans le BA.

### Conclusion

La pyramide alimentaire suisse poursuit l'objectif ambitieux de promouvoir un style de vie sain et durable. Selon la devise « De bas en haut, de plus à moins », elle doit encourager la population à changer ses habitudes alimentaires dans la direction souhaitée par l'OSAV et la ssn. Cela étant, le citoyen moyen semble à cet égard peu enclin à s'entendre dicter la manière de s'alimenter et préfère s'en tenir à la devise « De bas à moins, de plus en haut ». Sachant que le BA prend en compte la partie des étages inférieurs qui ne finit même pas dans notre assiette (gaspillage alimentaire), de même que la partie qui provient des ingrédients de produits ultra-transformés, la différence



Fleisch und Zunahme von Hülsenfrüchten, Tabelle 5), erscheint die Umsetzbarkeit der Empfehlungen in der LMP zu diesem Zeitpunkt in weiter Ferne.

est d'autant plus frappante. La consommation des deux produits d'agrément que sont le sucre et l'alcool se trouve particulièrement supérieure à la valeur recommandée. Cet état de fait pourrait aussi tenir du niveau extrêmement bas auquel ont été fixés les recommandations de la pyramide alimentaire, et de la prise en compte minime du psychisme humain. La différence du côté des matières grasses et des huiles et du côté de la viande, dont la consommation est trois fois supérieure aux recommandations de la pyramide alimentaire dans les deux cas, n'est pas aussi importante mais tout aussi notoire. À l'inverse, nous consommons moins de fruits, de légumes et d'aliments riches en amidon que ce que recommande la pyramide alimentaire. Même si la consommation de certains produits évolue au fil du temps dans la bonne direction (p. ex. réduction de la consommation de sucre, d'alcool et de viande, et augmentation de la consommation de légumineuses, voir tableau 5), il est loin d'être possible de mettre en œuvre les recommandations de la pyramide alimentaire à l'heure actuelle.

**Tabelle 1: Inlandproduktion**  
**Tableau 1 : Production indigène**

Verwertbare Energie in Terajoule (TJ)  
Énergie métabolisable en térajoules (TJ)

Nahrungsmittel	2009-2018	2019	2020	2021	2022	2023 *	Denrées alimentaires
Pflanzliche Nahrungsmittel	11 641	11 236	11 237	9 546	10 962	10 080	Denrées alimentaires végétales
Getreide	4 392	4 602	4 578	3 985	4 564	4 098	Céréales
Kartoffeln und sonstige Knollen	757	780	843	689	706	745	Pommes de terre et autres tubercules
Stärken	-	-	-	-	-	-	Amidons
Zucker	4 071	3 502	3 209	2 700	3 014	2 729	Sucres
Hülsenfrüchte (getrocknet)	1	2	2	2	3	29	Légumes à cosse (sechés)
Nüsse	20	19	18	17	17	18	Noix
Ölfrüchte	8	16	15	25	28	25	Graines et fruits oléagineux
Gemüse	360	349	373	296	373	326	Légumes
Früchte	494	433	508	381	420	351	Fruits
Stimulantien	7	7	7	6	7	8	Stimulants
Gewürze	-	-	-	-	-	-	Épices
Alkohohaltige Getränke	347	353	297	228	364	373	Boissons alcooliques
Pflanzliche Fette	1 192	1 173	1 386	1 217	1 468	1 379	Graisses végétales
Verschiedenes	-	-	-	-	-	-	Divers
Tierische Nahrungsmittel	11 785	11 414	11 488	11 688	11 442	11 462	Denrées alimentaires animales
Fleisch	3 207	3 106	3 146	3 210	3 234	3 119	Viande
Eier	257	308	327	352	349	336	Œufs
Fische, Meeresfrüchte	7	7	8	8	8	8	Poissons, fruits de mer
Milch	6 762	6 591	6 594	6 748	6 548	6 563	Lait
Tierische Fette (inkl. Butter)	1 553	1 402	1 413	1 370	1 303	1 436	Graisses animales (y.c. beurre)
Total Nahrungsmittel	23 427	22 650	22 725	21 234	22 404	21 542	Denrées alimentaires, total

Agristat, Nahrungsmittelbilanz

Agristat, bilan alimentaire

**Tabelle 2: Vorräteveränderungen**  
**Tableau 2: Variations des stocks**

Verwertbare Energie in Terajoule (TJ)  
Énergie métabolisable en térajoules (TJ)

Nahrungsmittel	2009-2018	2019	2020	2021	2022	2023 *	Denrées alimentaires
Pflanzliche Nahrungsmittel	-7	-30	289	-969	454	-368	Denrées alimentaires végétales
Getreide	-14	-127	-23	-490	465	-177	Céréales
Kartoffeln und sonstige Knollen	6	-18	30	-149	78	-49	Pommes de terre et autres tubercules
Stärken	-	-	-	-	-	-	Amidons
Zucker	-15	-34	379	-75	-151	-100	Sucres
Hülsenfrüchte (getrocknet)	-	-	-	-	-	-	Légumes à cosse (sechés)
Nüsse	-	-	-	-	-	-	Noix
Ölfrüchte	-	-	-	-	-	-	Graines et fruits oléagineux
Gemüse	0	4	2	-37	33	-13	Légumes
Früchte	8	-63	40	-84	-24	-54	Fruits
Stimulantien	5	14	-16	-	-	-	Stimulants
Gewürze	-	-	-	-	-	-	Épices
Alkohohaltige Getränke	3	-10	2	-133	52	26	Boissons alcooliques
Pflanzliche Fette	0	202	-124	-	-	-	Graisses végétales
Verschiedenes	-	-	-	-	-	-	Divers
Tierische Nahrungsmittel	-23	-54	10	-2	79	30	Denrées alimentaires animales
Fleisch	-	-	-	-	5	-5	Viande
Eier	-	-	-	-	-	-	Œufs
Fische, Meeresfrüchte	-	-	-	-	-	-	Poissons, fruits de mer
Milch	-15	-17	-27	18	81	-33	Lait
Tierische Fette (inkl. Butter)	-8	-37	37	-21	-8	69	Graisses animales (y.c. beurre)
Total Nahrungsmittel	-30	-84	299	-971	533	-338	Denrées alimentaires, total

Agristat, Nahrungsmittelbilanz

Agristat, bilan alimentaire

**Tabelle 3 : Importe**  
**Tableau 3 : Importations**

 Verwertbare Energie in Terajoule (TJ)  
 Énergie métabolisable en térajoules (TJ)

Nahrungsmittel	2009-2018	2019	2020	2021	2022	2023 *	Denrées alimentaires
<b>Pflanzliche Nahrungsmittel</b>	<b>23 999</b>	<b>25 709</b>	<b>26 723</b>	<b>27 269</b>	<b>29 093</b>	<b>26 958</b>	<b>Denrées alimentaires végétales</b>
Getreide	4 996	5 108	5 296	5 588	6 449	5 496	Céréales
Kartoffeln und sonstige Knollen	185	164	199	239	339	326	Pommes de terre et autres tubercules
Stärken	396	389	380	356	443	250	Amidons
Zucker	5 055	5 341	5 789	5 840	6 336	5 802	Sucres
Hülsenfrüchte (getrocknet)	85	99	143	121	117	112	Légumes à cosse (sechés)
Nüsse	811	930	975	1 006	1 026	985	Noix
Ölfrüchte	451	519	556	548	526	519	Graines et fruits oléagineux
Gemüse	383	390	425	439	439	423	Légumes
Früchte	1 362	1 366	1 464	1 451	1 403	1 391	Fruits
Stimulantien	3 472	4 108	4 047	4 357	4 524	4 453	Stimulants
Gewürze	155	206	222	235	230	228	Épices
Alkoholhaltige Getränke	1 573	1 576	1 558	1 561	1 617	1 532	Boissons alcooliques
Pflanzliche Fette	5 006	5 443	5 602	5 461	5 578	5 381	Graisses végétales
Verschiedenes	70	69	69	66	67	61	Divers
<b>Tierische Nahrungsmittel</b>	<b>2 503</b>	<b>2 807</b>	<b>3 136</b>	<b>3 135</b>	<b>3 180</b>	<b>3 111</b>	<b>Denrées alimentaires animales</b>
Fleisch	713	755	756	789	762	705	Viande
Eier	265	261	272	267	251	274	Œufs
Fische, Meeresfrüchte	296	308	329	327	332	314	Poissons, fruits de mer
Milch	979	1 128	1 244	1 280	1 248	1 270	Lait
Tierische Fette (inkl. Butter)	249	355	536	472	587	546	Graisses animales (y.c. beurre)
<b>Total Nahrungsmittel</b>	<b>26 502</b>	<b>28 515</b>	<b>29 860</b>	<b>30 404</b>	<b>32 273</b>	<b>30 068</b>	<b>Denrées alimentaires, total</b>

Agristat, Nahrungsmittelbilanz

Agristat, bilan alimentaire

**Tabelle 4: Exporte**  
**Tableau 4 : Exportations**

 Verwertbare Energie in Terajoule (TJ)  
 Énergie métabolisable en térajoules (TJ)

Nahrungsmittel	2009-2018	2019	2020	2021	2022	2023 *	Denrées alimentaires
<b>Pflanzliche Nahrungsmittel</b>	<b>8 636</b>	<b>9 382</b>	<b>9 192</b>	<b>9 416</b>	<b>9 629</b>	<b>9 384</b>	<b>Denrées alimentaires végétales</b>
Getreide	1 214	1 350	1 411	1 323	1 217	1 093	Céréales
Kartoffeln und sonstige Knollen	21	33	35	31	34	34	Pommes de terre et autres tubercules
Stärken	62	52	46	42	45	50	Amidons
Zucker	3 775	3 827	3 640	3 751	3 985	3 862	Sucres
Hülsenfrüchte (getrocknet)	1	2	2	1	2	2	Légumes à cosse (sechés)
Nüsse	35	37	33	35	32	37	Noix
Ölfrüchte	15	15	30	32	21	22	Graines et fruits oléagineux
Gemüse	28	27	22	16	15	16	Légumes
Früchte	187	173	160	170	164	146	Fruits
Stimulantien	1 890	2 398	2 402	2 606	2 732	2 811	Stimulants
Gewürze	89	94	83	67	64	58	Épices
Alkoholhaltige Getränke	28	21	21	25	27	19	Boissons alcooliques
Pflanzliche Fette	1 225	1 284	1 243	1 259	1 232	1 171	Graisses végétales
Verschiedenes	65	69	64	58	59	63	Divers
<b>Tierische Nahrungsmittel</b>	<b>2 398</b>	<b>2 448</b>	<b>2 358</b>	<b>2 516</b>	<b>2 476</b>	<b>2 473</b>	<b>Denrées alimentaires animales</b>
Fleisch	113	146	130	166	197	191	Viande
Eier	21	20	20	22	26	21	Œufs
Fische, Meeresfrüchte	2	2	1	1	1	1	Poissons, fruits de mer
Milch	1 938	2 020	1 953	2 047	1 984	2 034	Lait
Tierische Fette (inkl. Butter)	324	259	254	280	268	225	Graisses animales (y.c. beurre)
<b>Total Nahrungsmittel</b>	<b>11 034</b>	<b>11 829</b>	<b>11 550</b>	<b>11 932</b>	<b>12 105</b>	<b>11 857</b>	<b>Denrées alimentaires, total</b>

Agristat, Nahrungsmittelbilanz

Agristat, bilan alimentaire

**Tabelle 5: Gesamtverbrauch**  
**Tableau 5 : Consommation totale**

Verwertbare Energie in Terajoule (TJ)  
Énergie métabolisable en térajoules (TJ)

Nahrungsmittel	2009-2018	2019	2020	2021	2022	2023 *	Denrées alimentaires
Pflanzliche Nahrungsmittel	27 011	27 592	28 479	28 368	29 971	28 022	Denrées alimentaires végétales
Getreide	8 187	8 487	8 485	8 740	9 331	8 678	Céréales
Kartoffeln und sonstige Knollen	915	930	977	1 045	932	1 086	Pommes de terre et autres tubercules
Stärken	334	338	334	314	398	200	Amidons
Zucker	5 365	5 050	4 979	4 864	5 515	4 769	Sucres
Hülsenfrüchte (getrocknet)	84	99	143	122	118	139	Légumes à cosse (sechés)
Nüsse	796	912	960	988	1 011	966	Noix
Ölfrüchte	438	520	541	541	533	521	Graines et fruits oléagineux
Gemüse	714	708	774	757	763	747	Légumes
Früchte	1 661	1 689	1 773	1 746	1 684	1 650	Fruits
Stimulantien	1 584	1 703	1 668	1 757	1 799	1 649	Stimulants
Gewürze	66	112	139	167	166	169	Épices
Alkohohaltige Getränke	1 889	1 917	1 833	1 899	1 902	1 860	Boissons alcooliques
Pflanzliche Fette	4 973	5 129	5 869	5 419	5 813	5 589	Graisses végétales
Verschiedenes	4	0	4	8	7	-2	Divers
Tierische Nahrungsmittel	11 913	11 827	12 257	12 310	12 067	12 069	Denrées alimentaires animales
Fleisch	3 808	3 715	3 772	3 832	3 794	3 638	Viande
Eier	501	548	579	598	574	589	Œufs
Fische, Meeresfrüchte	300	313	336	334	339	321	Poissons, fruits de mer
Milch	5 817	5 717	5 912	5 963	5 731	5 832	Lait
Tierische Fette (inkl. Butter)	1 487	1 534	1 657	1 583	1 629	1 688	Graisses animales (y.c. beurre)
Total Nahrungsmittel	38 924	39 420	40 735	40 678	42 038	40 091	Denrées alimentaires, total

Agristat, Nahrungsmittelbilanz

Agristat, bilan alimentaire

**Tabelle 6: Verbrauch pro Kopf: Energie**  
**Tableau 6 : Consommation par personne : Énergie**

Verwertbare Energie pro Kopf und Tag in Kilojoule (kJ)  
Énergie métabolisable par personne et jour ; en kilojoules (kJ)

Nahrungsmittel	2009-2018	2019	2020	2021	2022	2023 *	Denrées alimentaires
Pflanzliche Nahrungsmittel	8 969	8 749	8 852	8 832	9 216	8 521	Denrées alimentaires végétales
Getreide	2 719	2 691	2 638	2 721	2 869	2 639	Céréales
Kartoffeln und sonstige Knollen	304	295	304	325	287	330	Pommes de terre et autres tubercules
Stärken	111	107	104	98	123	61	Amidons
Zucker	1 782	1 601	1 548	1 514	1 696	1 450	Sucres
Hülsenfrüchte (getrocknet)	28	31	44	38	36	42	Légumes à cosse (sechés)
Nüsse	264	289	298	308	311	294	Noix
Ölfrüchte	145	165	168	169	164	158	Graines et fruits oléagineux
Gemüse	237	224	241	236	235	227	Légumes
Früchte	552	535	551	544	518	502	Fruits
Stimulantien	526	540	518	547	553	502	Stimulants
Gewürze	22	36	43	52	51	51	Épices
Alkohohaltige Getränke	628	608	570	591	585	566	Boissons alcooliques
Pflanzliche Fette	1 650	1 626	1 824	1 687	1 787	1 700	Graisses végétales
Verschiedenes	1	0	1	2	2	-1	Divers
Tierische Nahrungsmittel	3 956	3 750	3 810	3 832	3 710	3 670	Denrées alimentaires animales
Fleisch	1 265	1 178	1 173	1 193	1 167	1 106	Viande
Eier	166	174	180	186	177	179	Œufs
Fische, Meeresfrüchte	100	99	104	104	104	98	Poissons, fruits de mer
Milch	1 932	1 813	1 838	1 856	1 762	1 773	Lait
Tierische Fette (inkl. Butter)	494	486	515	493	501	513	Graisses animales (y.c. beurre)
Total Nahrungsmittel	12 924	12 500	12 662	12 664	12 926	12 191	Denrées alimentaires, total

Agristat, Nahrungsmittelbilanz

Agristat, bilan alimentaire



**Tabelle 7: Verbrauch pro Kopf: Menge**  
**Tableau 7 : Consommation par personne : Quantité**  
 Menge in kg pro Kopf und Jahr  
 Quantité en kilogrammes par personne et par année

Nahrungsmittel	2009-2018	2019	2020	2021	2022	2023 *	Denrées alimentaires
<b>Pflanzliche Nahrungsmittel</b>	<b>541</b>	<b>523</b>	<b>529</b>	<b>532</b>	<b>531</b>	<b>510</b>	<b>Denrées alimentaires végétales</b>
Getreide	93	93	91	93	99	91	Céréales
Kartoffeln und sonstige Knollen	47	46	47	51	45	52	Pommes de terre et autres tubercules
Stärken	3	3	3	3	3	2	Amidons
Zucker	39	35	34	33	37	31	Sucres
Hülsenfrüchte (getrocknet)	1	1	2	1	1	1	Légumes à cosse (sechés)
Nüsse	8	9	9	9	9	9	Noix
Ölfrüchte	4	4	4	4	4	4	Graines et fruits oléagineux
Gemüse	105	99	105	104	103	100	Légumes
Früchte	117	112	115	113	108	104	Fruits
Stimulantien	12	12	12	12	13	12	Stimulants
Gewürze	1	1	1	2	2	2	Épices
Alkoholhaltige Getränke	92	90	85	86	88	85	Boissons alcooliques
Pflanzliche Fette	16	16	18	16	17	17	Graisses végétales
Verschiedenes	2	3	3	3	3	3	Divers
<b>Tierische Nahrungsmittel</b>	<b>329</b>	<b>310</b>	<b>315</b>	<b>318</b>	<b>304</b>	<b>303</b>	<b>Denrées alimentaires animales</b>
Fleisch	51	49	48	49	48	46	Viande
Eier	12	12	13	13	13	13	Œufs
Fische, Meeresfrüchte	8	7	8	8	8	7	Poissons, fruits de mer
Milch	252	236	240	242	230	231	Lait
Tierische Fette (inkl. Butter)	6	6	6	6	6	6	Graisses animales (y.c. beurre)
<b>Total Nahrungsmittel</b>	<b>869</b>	<b>833</b>	<b>844</b>	<b>849</b>	<b>835</b>	<b>813</b>	<b>Denrées alimentaires, total</b>

Agristat, Nahrungsmittelbilanz

Agristat, bilan alimentaire

**Tabelle 8: Inlandproduktion in Prozent des Verbrauchs**  
**Tableau 8 : Production indigène en pour cent de la consommation**  
 Auf der Basis der verwertbaren Energie  
 Sur la base de l'énergie métabolisable

Nahrungsmittel	2009-2018	2019	2020	2021	2022	2023 *	Denrées alimentaires
<b>Pflanzliche Nahrungsmittel</b>	<b>43</b>	<b>41</b>	<b>39</b>	<b>34</b>	<b>37</b>	<b>36</b>	<b>Denrées alimentaires végétales</b>
Getreide	54	54	54	46	49	47	Céréales
Kartoffeln und sonstige Knollen	83	84	86	66	76	69	Pommes de terre et autres tubercules
Stärken	-	-	-	-	-	-	Amidons
Zucker	76	69	64	56	55	57	Sucres
Hülsenfrüchte (getrocknet)	1	2	1	2	3	21	Légumes à cosse (sechés)
Nüsse	2	2	2	2	2	2	Noix
Ölfrüchte	2	3	3	5	5	5	Graines et fruits oléagineux
Gemüse	50	49	48	39	49	44	Légumes
Früchte	30	26	29	22	25	21	Fruits
Stimulantien	0	0	0	0	0	0	Stimulants
Gewürze	-	-	-	-	-	-	Épices
Alkoholhaltige Getränke	18	18	16	12	19	20	Boissons alcooliques
Pflanzliche Fette	24	23	24	22	25	25	Graisses végétales
Verschiedenes	-	-	-	-	-	-	Divers
<b>Tierische Nahrungsmittel</b>	<b>99</b>	<b>97</b>	<b>94</b>	<b>95</b>	<b>95</b>	<b>95</b>	<b>Denrées alimentaires animales</b>
Fleisch	84	84	83	84	85	86	Viande
Eier	51	56	56	59	61	57	Œufs
Fische, Meeresfrüchte	2	2	2	2	2	3	Poissons, fruits de mer
Milch	116	115	112	113	114	113	Lait
Tierische Fette (inkl. Butter)	105	91	85	87	80	85	Graisses animales (y.c. beurre)
<b>Total Nahrungsmittel</b>	<b>60</b>	<b>57</b>	<b>56</b>	<b>52</b>	<b>53</b>	<b>54</b>	<b>Denrées alimentaires, total</b>

Agristat, Nahrungsmittelbilanz

Agristat, bilan alimentaire

## Tabelle 9: Lebensmittelpyramide und tatsächlicher Verbrauch

### Tableau 9 : Pyramide alimentaire et consommation réelle

Vergleich zwischen den Empfehlungen der Lebensmittelpyramide (LMP) und dem berechneten Verbrauch der Nahrungsmittelbilanz (NMB) 2022/2023; NMB ohne ungesüsste Getränke, Gewürze und Stimulanzien  
 Comparaison entre les recommandations de la pyramide alimentaire (PA) et la consommation calculée du bilan alimentaire des deux dernières années (BA) 2022/2023 ; BA sans boissons non sucrées, épices et stimulants

a) Empfehlung und Verbrauch sowie die durchschnittliche berechnete Portionengrösse; in Gewicht  
 Recommandation et consommation ainsi que la moyenne calculée par portion ; en poids

Nahrungsmittelgruppe	LMP-Stufe	LMP Empfehlung	NMB 22/23	Mittlere berechnete Portionengrösse LMP	Groupe alimentaire
	Niveau de la PA	Recommandation PA	BA 22/23	Portion moyenne calculée PA	
g pro Kopf und Tag ~ g par personne et jour					
Getränke	1	1 500	...	...	Boissons
Früchte und Gemüse <sup>1</sup>	2	600	457	120	Fruits et légumes <sup>1</sup>
Getreideprodukte und Kartoffeln	3	370	300	123	Produits céréaliers et pommes de terre
Milchprodukte <sup>2</sup>	4	500	632	200	Produits laitiers <sup>2</sup>
Hülsenfrüchte, Eier, Fleisch und Weitere	4	83	184	98	Légumineuses, œufs, viande et autres
Nüsse und Samen <sup>3</sup>	5	23	20	23	Graines et fruits oléagineux <sup>3</sup>
Öle und Fette <sup>4</sup>	5	20	62	20	Huiles et matières grasses <sup>4</sup>
Süssgetränke, Süsses <sup>5</sup>	6	5	93	10	Boissons sucrées, sucreries <sup>5</sup>
Alkoholhaltige Getränke <sup>6</sup>	6	50	161	100	Boissons alcoolisées <sup>6</sup>

b) Empfehlung und Verbrauch; in Portionen  
 Recommandation et consommation ; en portions

Nahrungsmittelgruppe	LMP-Stufe	Empfohlene Portionen LMP (Mittelwert)	NMB 22/23	Abweichung NMB/LMP	Groupe alimentaire
	Niveau de la PA	Portions recommandées PA (valeur moyenne)	BA 22/23	Écart BA/PA	
	Anzahl ~ Nombre		%		
Getränke	1	...	...	...	Boissons
Früchte und Gemüse <sup>1</sup>	2	5.0	3.8	76	Fruits et légumes <sup>1</sup>
Getreideprodukte und Kartoffeln	3	3.0	2.4	81	Produits céréaliers et pommes de terre
Milchprodukte <sup>2</sup>	4	2.5	3.2	126	Produits laitiers <sup>2</sup>
Hülsenfrüchte, Eier, Fleisch und Weitere	4	1.0	1.9	188	Légumineuses, œufs, viande et autres
Nüsse und Samen <sup>3</sup>	5	1.0	0.9	88	Graines et fruits oléagineux <sup>3</sup>
Öle und Fette <sup>4</sup>	5	1.0	3.1	312	Huiles et matières grasses <sup>4</sup>
Süssgetränke, Süsses <sup>5</sup>	6	0.5	9.3	1 869	Boissons sucrées, sucreries <sup>5</sup>
Alkoholhaltige Getränke <sup>6</sup>	6	0.5	3.2	646	Boissons alcoolisées <sup>6</sup>

<sup>1</sup> Gerüstet, inklusive Frucht- und Gemüsesäfte (umgerechnet in Früchte)

<sup>2</sup> Umgerechnet in Vollmilchäquivalente (VMA), ein VMA entspricht einem kg Kuh Vollmilch mit einer verwertbaren Energie von 2800 Kilojoule

<sup>3</sup> Ohne Schalen; NMB ohne Avocado, Nüsse inklusive verarbeitet und gesalzen

<sup>4</sup> NMB inklusive Öle und Fette aus Verarbeitungsprodukten

<sup>5</sup> Umgerechnet in Zucker; ohne Salziges, was in der LMP nur als Option aufgeführt wird

<sup>6</sup> Empfehlung in der LMP: «Alkoholische Getränke nicht täglich» ohne Angabe der Portionengrösse. Für die Berechnung wird hier eine Empfehlung von 100 Gramm Wein (mit 13 % vol.) jeden zweiten Tag angenommen (d.h. 50 Gramm pro Tag, zusätzlich zum Zucker)

<sup>1</sup> Préparés, y compris les jus de fruits et de légumes (convertis en fruits)

<sup>2</sup> Converti en équivalents lait entier (ELE), un ELE correspond à un kg de lait entier de vache d'une énergie métabolisable de 2800 kilojoules.

<sup>3</sup> Sans coques ; BA sans avocat, y compris noix transformées ou salées

<sup>4</sup> BA y compris huiles et graisses issues de produits transformés

<sup>5</sup> Converties en sucre, sans snacks salés, qui ne sont mentionnés qu'en option dans la PA

<sup>6</sup> Recommandation dans la PA : « Boissons alcoolisées pas tous les jours » sans indication de la taille des portions. Pour le calcul, on suppose ici une recommandation de 100 grammes de vin (à 13 % vol.) un jour sur deux (c.-à-d. 50 grammes par jour, en plus du sucre).

## 1. Grundlagen ~ Données de bases

Im November war das Wetter in den ersten zwei Monatsdritteln weitgehend hochdruckbestimmt. In den Berglagen und auf der Alpensüdseite herrschte grösstenteils sonniges Wetter, während im Norden verbreitet Nebel oder Hochnebel vorkam. Am 13. November fiel in der Ostschweiz etwas Schnee bis auf 600 Meter hinunter. Am 21. November brachte ein Tiefdruckgebiet kräftige Schneefälle bis in tiefe Lagen. Am Morgen des 22. Novembers wurden teilweise bis zu 40 cm Neuschnee gemessen. Schon ab dem 23. November führten Südwestströmungen zu deutlich wärmeren Temperaturen. Trotz dem kräftigen Schneefall im letzten Monatsdrittel ist die Niederschlagssumme des Novembers in den meisten Regionen unterdurchschnittlich. Im Tessin und im Engadin wurde verbreitet weniger als 25% der Norm 1991-2020 erreicht.

En novembre, le temps était largement déterminé par une haute pression durant les deux premiers tiers du mois. Dans les régions montagneuses et au sud des Alpes, le temps était en grande partie ensoleillé, tandis qu'au nord, il y avait du brouillard ou du stratus sur une grande partie du territoire. Le 13 novembre, un peu de neige est tombée en Suisse orientale jusqu'à 600 mètres d'altitude. Le 21 novembre, une zone de basse pression a apporté de fortes chutes de neige jusqu'à basse altitude. Le matin du 22 novembre, on a mesuré par endroits jusqu'à 40 cm de neige fraîche. Dès le 23 novembre, des courants de sud-ouest ont entraîné des températures nettement plus chaudes. Malgré les fortes chutes de neige du dernier tiers du mois, le total des précipitations de novembre est inférieur à la moyenne dans la plupart des régions. Au Tessin et en Engadine, on a atteint sur une grande partie du territoire moins de 25% de la norme 1991-2020.

### 1.1 Witterung nach Dekaden Conditions atmosphériques par décade

Dekadenmittel bzw. -summe ~ Moyennes resp. totaux des décades

Messstationen	Mittlere Lufttemperatur		Luftfeuchtigkeit		Summe der Sonnenscheindauer		Summe der Niederschlagsmenge		Verdunstungsmenge		Wasserbilanz	
Stations	Temperature moyenne		Humidité de l'air		Ensoleillement total		Précipitations totales		Quantité d'évaporation		Bilan hydrologique	
	°C		%		Stunden ~ Heures		mm		mm		mm	
Dekade vom 21. bis 31. Oktober ~ Décade du 21 jusqu'au 31 octobre												
	2023	2024	2023	2024	2023	2024	2023	2024	2023	2024	2023	2024
Basel	12.3	12.8	78.6	86.2	17.8	48.1	48.8	8.3	3.5	3.9	45.3	4.4
Lausanne	12.7	12.8	78.5	88.8	19.6	34.2	157.2	0.5	4.5	3.0	152.7	-2.5
Bern	10.6	11.0	84.2	92.7	30.2	37.2	62.4	1.0	5.0	2.9	57.5	-1.9
Zürich	10.9	11.1	81.8	91.7	28.0	26.5	41.8	20.2	5.2	2.7	36.6	17.6
St. Gallen	10.4	10.2	76.9	92.3	23.6	41.9	44.1	24.2	6.0	4.1	38.1	20.1
Luzern	10.9	11.3	83.5	91.2	28.1	26.6	39.1	17.1	4.1	2.3	35.0	14.8
Sion	10.8	12.3	81.9	80.7	27.2	68.0	41.6	1.8	4.7	7.9	36.9	-6.1
Lugano	13.4	14.9	88.7	91.6	25.2	49.3	130.3	44.1	2.6	3.1	127.7	41.0
Dekade vom 1. bis 10. November ~ Décade du 1er jusqu'au 10 novembre												
	2023	2024	2023	2024	2023	2024	2023	2024	2023	2024	2023	2024
Bâle	8.8	8.6	75.7	89.2	15.9	35.1	32.8	4.1	2.8	2.4	30.0	1.7
Lausanne	8.7	10.1	79.9	87.7	15.0	43.9	102.8	0.5	2.7	3.3	100.1	-2.8
Berne	6.1	7.4	85.6	94.1	21.4	18.5	64.8	7.5	2.8	1.4	62.1	6.1
Zurich	7.3	7.8	78.3	90.9	22.2	22.4	34.7	9.9	3.9	2.1	30.8	7.8
St-Gall	6.6	6.4	70.8	94.6	22.1	21.1	43.5	10.5	4.8	1.9	38.7	8.6
Lucerne	6.9	7.9	80.7	90.4	27.4	13.3	34.7	6.6	3.5	1.4	31.2	5.2
Sion	5.1	7.1	85.3	78.1	19.7	65.2	78.5	-	2.7	7.2	75.8	-7.2
Lugano	8.8	11.0	83.4	79.7	34.5	74.0	67.9	-	3.3	6.0	64.6	-6.0
Dekade vom 11. bis 20. November ~ Décade du 11 jusqu'au 20 novembre												
	2023	2024	2023	2024	2023	2024	2023	2024	2023	2024	2023	2024
Basel	9.3	5.6	80.7	82.8	7.6	26.3	53.2	36.0	1.5	2.2	51.7	33.8
Lausanne	9.5	6.9	82.4	76.2	5.3	42.3	78.3	48.3	1.6	4.9	76.7	43.5
Bern	7.7	4.2	85.3	85.4	4.7	23.4	94.0	54.8	1.4	2.5	92.6	52.3
Zürich	7.9	4.4	84.0	83.9	8.2	21.7	101.7	44.1	1.8	2.4	99.9	41.7
St. Gallen	6.9	3.5	81.8	84.3	2.9	24.5	128.8	42.2	1.4	2.8	127.4	39.5
Luzern	8.0	5.2	84.4	82.9	6.7	19.8	123.1	53.6	1.4	2.1	121.7	51.5
Sion	6.9	4.5	84.8	78.4	10.4	37.4	58.4	60.0	1.8	4.3	56.6	55.7
Lugano	9.2	7.8	63.6	72.3	58.8	56.9	-	10.0	7.4	5.8	-7.4	4.2

Temperatur 2 Meter über Boden und Niederschläge  
 Température à 2 mètres au-dessus du sol et précipitations

Temperatur und Niederschlagssumme für Bern, Lausanne, St. Gallen, Sion und Lugano, nach Monat und Tag  
 Température et somme des précipitations pour Berne, Lausanne, St-Gall, Sion et Lugano, par mois et jour

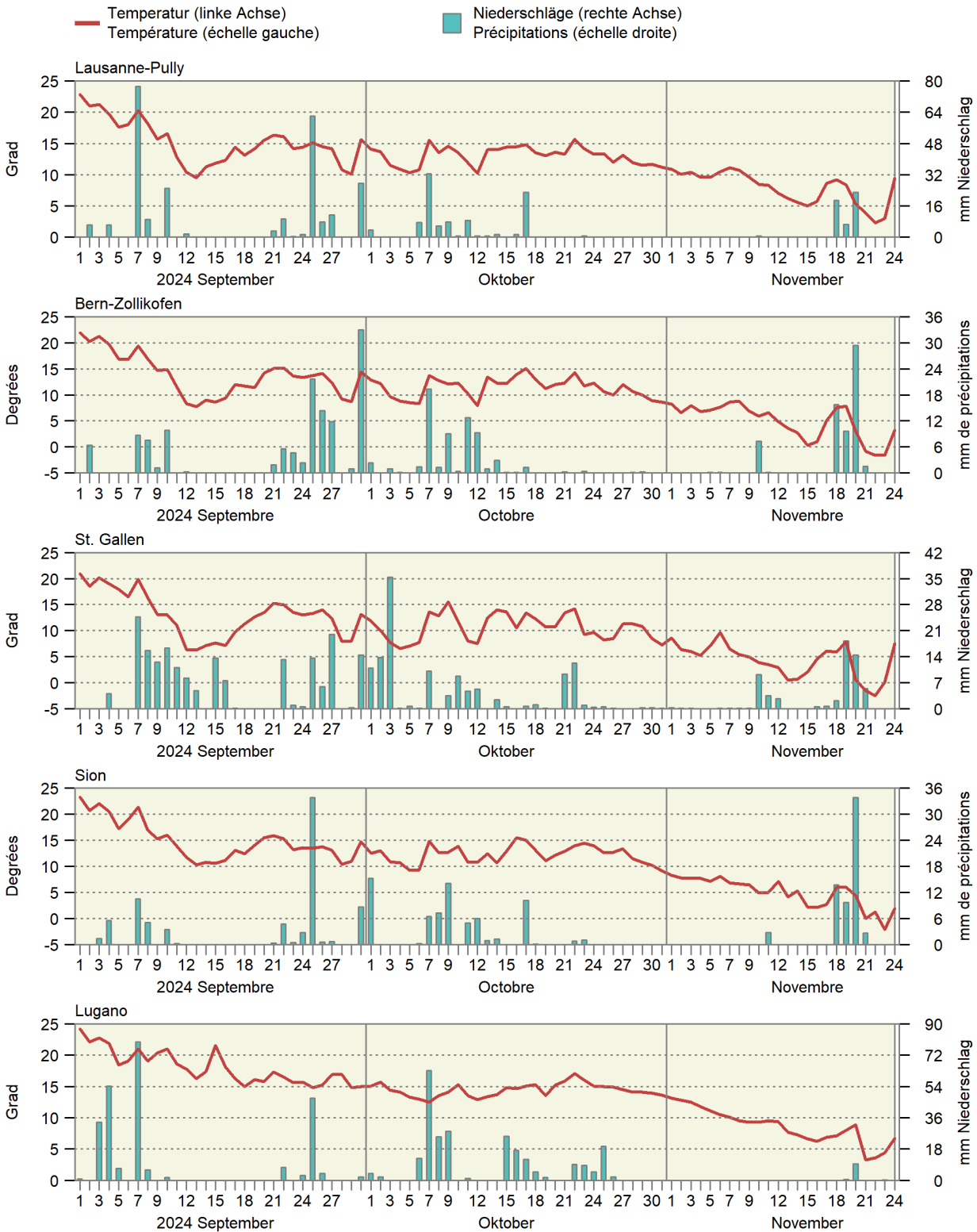



## 1.2 Witterung im Mittelland Conditions atmosphériques du plateau suisse

Mittel der Stationen Lausanne, Neuenburg, Bern, Luzern, Zürich, Schaffhausen und St. Gallen  
Moyenne des stations de Lausanne, Neuchâtel, Berne, Lucerne, Zurich, Schaffhouse et Saint-Gall

Monate	Lufttemperatur		Sonnenscheindauer		Niederschlagsmenge		Tage mit mindestens 1 mm Niederschlag		Verdunstungsmenge		Wasserbilanz: Niederschlagsüberschuss	
Mois	Température de l'air		Ensoleillement		Précipitations		Jours avec au moins 1 mm de précipitations		Quantité d'évapotranspiration		Bilan hydrologique : Excédent de précipitations	
	°C		Stunden ~ Heures		mm				mm		mm	
	2023	2024	2023	2024	2023	2024	2023	2024	2023	2024	2023	2024
Jan ~ Jan	2.7	2.5	41	62	58	107	10	13	2	3	55	104
Feb ~ Fév	3.5	6.8	130	80	18	56	3	9	8	5	10	50
Mrz ~ Mar	7.1	8.1	119	110	105	102	14	13	22	19	83	83
Apr ~ Avr	8.4	10.0	128	143	112	60	13	10	37	44	75	16
Mai ~ Mai	14.1	13.7	175	150	104	184	12	17	67	51	37	132
Jun ~ Jun	20.2	17.7	313	159	40	135	6	14	159	62	-119	73
Jul ~ Jul	20.6	20.3	232	229	114	112	13	13	114	93	0	19
Aug ~ Aoû	20.3	21.2	203	266	133	94	10	8	90	95	43	-1
Sep ~ Sep	18.4	14.4	247	130	74	173	6	14	65	33	9	140
Okt ~ Oct	13.2	11.7	153	67	103	78	10	11	32	10	71	68
Nov ~ Nov	6.1		43		244		21		7		237	
Dez ~ Déc	4.1		54		118		14		4		114	
Jahr Année	11.6		1 838		1 223		133		606		618	

Bundesamt für Meteorologie und Klimatologie, MeteoSchweiz

Office fédéral de météorologie et de climatologie, MétéoSuisse

Durchschnittliche Niederschlagsmenge von sieben Mittellandstationen  
Précipitations moyennes de sept stations du Plateau suisse

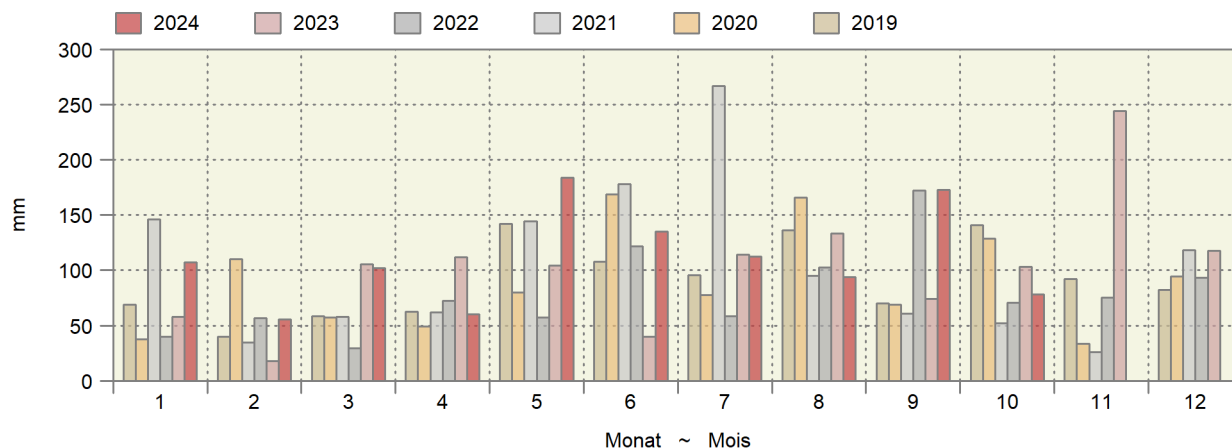

Kumulierte Wasserbilanz  
Bilan hydrologique cumulé

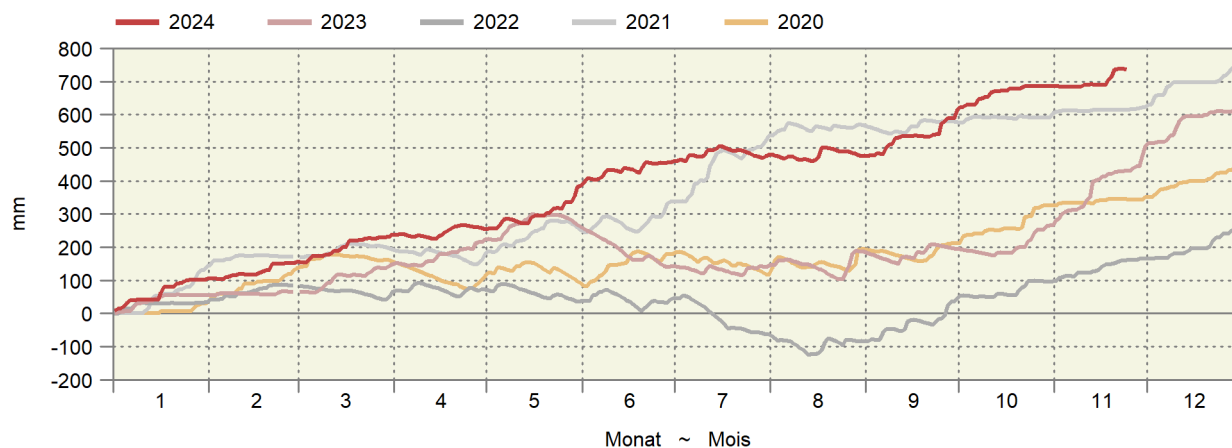

Gleitende Wasserbilanz von zehn Messstationen in mm Wassersäule  
 Bilan hydraulique glissant de dix stations en mm de colonne d'eau

Es wird angenommen, dass verfügbares Wasser (Niederschlag - Evapotranspiration) sich innerhalb eines Jahres verflüchtigt.  
 Il est supposé que l'eau disponible (précipitations - évapotranspiration) disparaît au cours d'une année.

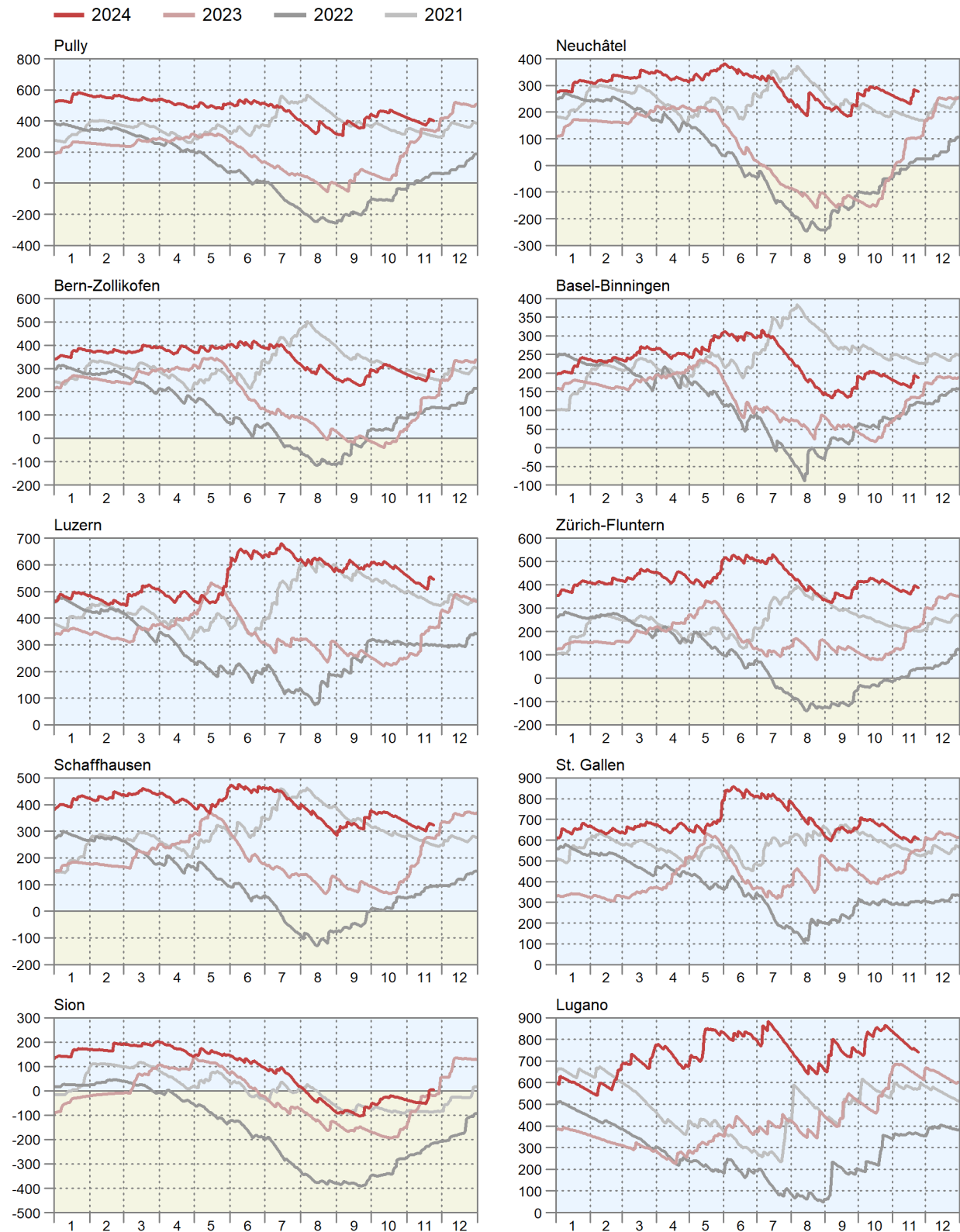

### 1.3 Lufttemperatur in Bodennähe und Bodentemperatur Température de l'air à proximité du sol et température du sol

In ° Celsius ~ En ° Celsius

Messstationen	Lufttemperatur 5 cm über Gras ~ Température de l'air, 5 cm au-dessus du gazon				Mittel der Bodentemperatur ~ Moyenne de la température du sol, à une profondeur de ... cm			
Stations	Mittel ~ Moyen		Minimum		5 cm		20 cm	
	Dekade vom 21. bis 31. Oktober ~ Décade du 21 jusqu'au 31 octobre				Dekade vom 1. bis 10. November ~ Décade du 1er jusqu'au 10 novembre			
	2023	2024	2023	2024	2023	2024	2023	2024
Changins	10.8	12.4	3.2	5.9	12.9	14.5	13.8	14.9
Sion	11.0	12.3	0.7	0.7	11.8	12.9	12.7	13.5
Liebefeld	9.7	11.4	-0.4	2.9	11.9	13.1	12.6	13.6
Reckenholz	9.8	11.6	-0.5	3.9	11.9	13.0	13.3	13.9
Magadino	12.4	14.1	3.5	3.5	14.8	16.1	15.5	16.4
	Dekade vom 11. bis 20. November ~ Décade du 11 jusqu'au 20 novembre				Dekade vom 1. bis 10. November ~ Décade du 1er jusqu'au 10 novembre			
	2023	2024	2023	2024	2023	2024	2023	2024
Changins	7.8	5.4	-0.5	-2.2	9.4	8.7	10.0	10.2
Sion	7.2	3.9	-3.3	-6.8	7.5	6.3	8.3	7.8
Liebefeld	6.5	4.0	-4.5	-6.1	7.8	7.6	8.3	8.8
Reckenholz	6.9	4.5	-3.5	-4.8	8.0	7.5	9.2	9.1
Magadino	5.4	3.2	-3.7	-6.1	9.2	8.0	10.5	9.6

Bundesamt für Meteorologie und Klimatologie, MeteoSchweiz

Office fédéral de météorologie et de climatologie, MétéoSuisse

#### Bodentemperatur in 5 cm Tiefe

#### Température du sol à une profondeur de 5 cm

Tagesmittelwerte der Mittelland-Stationen Changins, Liebefeld und Reckenholz, nach Tag und Monat für drei Jahre

Moyennes journalières des stations du plateau Suisse à Changins, Liebefeld et Reckenholz, par mois et jour pour trois ans

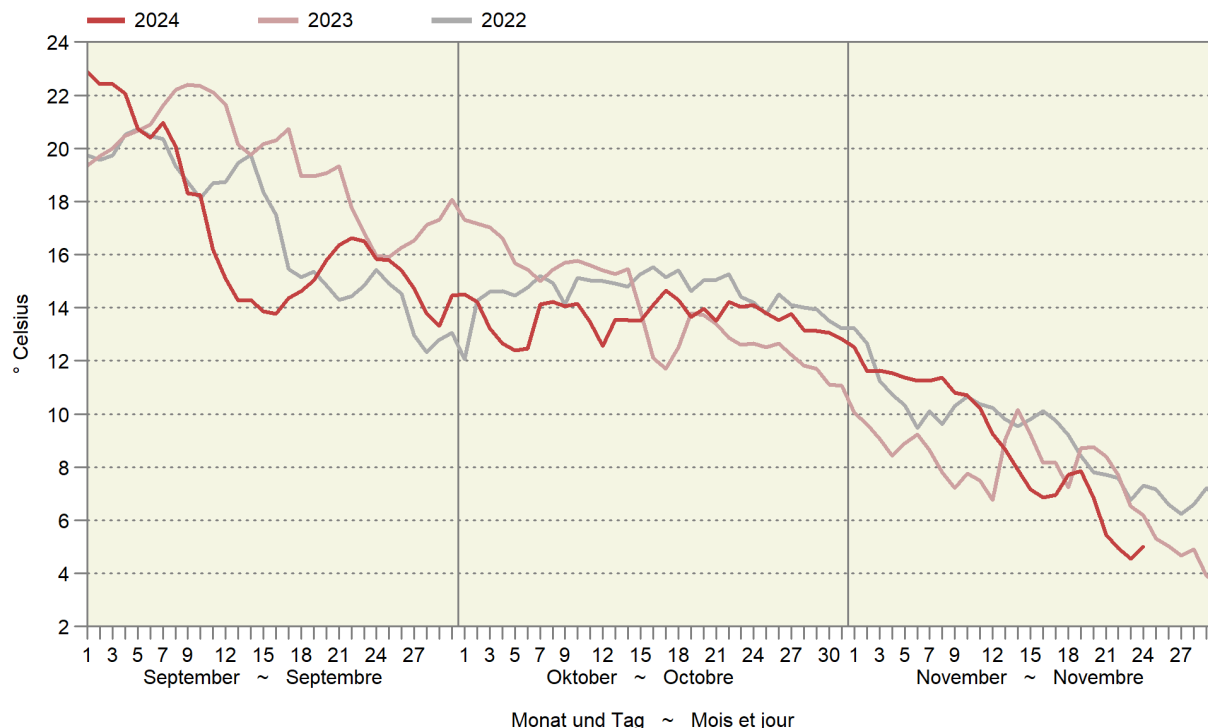

## 2. Pflanzenbau ~ Production végétale

Die Raufutterernte ist 2024 zumindest mengenmässig gut ausgefallen (Tabelle 2.1). Viele Betriebe verfügen über verkäufliche Überschüsse. Ende August wurden die Aussichten für Herbstgras und -weide bei Naturwiesen mässig und bei Kunstwiesen deutlich besser beurteilt (Tabelle 2.2). Die Situation beim Zwischenfutter wurde schlechter als in den beiden Vorjahren bewertet. Im Juli/August war es vielerorts sehr trocken und im September dann sehr nass. Deutlich höher waren die Erwartungen an die Silomaisernte. Im laufenden Jahr wurden bisher beim Getreide sehr tiefe Erträge gemeldet. Nur der Mais (Körnermais, CCM, Silomais) glänzt mit vergleichsweise guten Ergebnissen. Eher unbefriedigend sind die Rapsertträge ausgefallen. Die Erträge von Sonnenblumen und Soja waren ebenfalls etwas tiefer als im Vorjahr. Für die Eiweisserbsen schaffte das nasse Jahr offensichtlich ganz schlechte Bedingungen. Gemäss der ersten Meldung zu den Kartoffellagern von Ende Oktober lagen die Mengen sehr nahe bei jenen der Ernte 2022. Bei den Zuckerrüben lagen die Zuckergehalte bisher mindestens so tief wie in den beiden Vorjahren. Die Gemüselager waren Mitte November sehr gut gefüllt (Tabelle 2.6).

En 2024, la récolte de fourrages grossiers a été bonne, du moins en termes de quantité (tableau 2.1). De nombreuses exploitations disposent d'excédents commercialisables. Fin août, les perspectives d'herbe et de pâturage d'automne ont été jugées modérées pour les prairies naturelles et nettement meilleures pour les prairies artificielles (tableau 2.2). La situation des cultures dérobées a été jugée moins bonne que les deux années précédentes. En juillet/août, le temps était très sec en de nombreux endroits, puis très humide en septembre. Les attentes concernant la récolte de maïs d'ensilage étaient nettement plus élevées. Jusqu'à présent, des rendements très faibles ont été annoncés pour les céréales de l'année en cours. Seul le maïs (maïs grain, CCM, maïs ensilage) brille par ses résultats relativement bons. Les rendements du colza sont plutôt insatisfaisants. Les rendements du tournesol et du soja ont également été légèrement inférieurs à ceux de l'année précédente. Pour les pois protéagineux, l'année humide a manifestement créé de très mauvaises conditions. Selon la première annonce concernant les stocks de pommes de terre à la fin octobre, les quantités étaient très proches de celles de la récolte 2022. En ce qui concerne les betteraves sucrières, les teneurs en sucre étaient jusqu'à présent au moins aussi basses que les deux années précédentes. Les stocks de légumes étaient très bien remplis à la mi-novembre (tableau 2.6).



## 2.1 Raufutternvorräte zu Beginn der Winterfütterung Stocks de fourrage au début de l'alimentation hivernale

Erntejahr Année de la récolte	Sind genügend Raufutternvorräte vorhanden? Est-ce que les stocks de fourrages sont suffisants?						Ist Raufutter verkäuflich? Est-ce que du fourrage est à vendre?					
	Heu ~ Foin		Emd ~ Regain		Grassilage ~ Ensilage		Heu ~ Foin		Emd ~ Regain		Grassilage ~ Ensilage	
	Meldungen	% Ja	Meldungen	% Ja	Meldungen	% Ja	Meldungen	% Ja	Meldungen	% Ja	Meldungen	% Ja
	Réponses	% Oui	Réponses	% Oui	Réponses	% Oui	Réponses	% Oui	Réponses	% Oui	Réponses	% Oui
2014	86	90	84	87	67	93	65	29	62	18	53	32
2015	78	81	76	68	63	78	52	12	51	8	48	17
2016	77	97	76	96	62	94	45	38	41	20	37	41
2017	61	92	61	93	50	94	50	28	50	28	43	40
2018	118	88	101	68	96	88	63	11	62	10	58	10
2019	113	96	110	95	87	92	83	22	80	11	74	24
2020	104	92	100	96	69	87	76	24	75	16	61	25
2021	92	95	89	96	67	94	72	14	68	7	59	12
2022	83	87	79	78	61	84	66	11	65	9	54	17
2023	73	95	72	85	56	88	54	17	52	10	42	24
2024 *	61	97	58	86	52	94	50	30	48	15	42	26

Nach Zonen ~ Selon les zones

Ist genügend Heu vorhanden? %-Anteil der Ja-Antworten am Total der Antworten

Est-ce que les stocks de foin sont suffisants? Réponses positives en % des réponses

Talzone Zone de Plaine	Hügelzone Z. des Collines		Bergzone 1 Z. de montagne 1		Bergzone 2 Z. de montagne 2		Bergzonen 3 und 4 Z. de montagne 3 et 4			
	Meldungen	% Ja	Meldungen	% Ja	Meldungen	% Ja	Meldungen	% Ja		
	Réponses	% Oui	Réponses	% Oui	Réponses	% Oui	Réponses	% Oui		
	2014	41	88	25	92	15	100	9	100	6
2015	34	74	19	84	9	89	8	88	8	100
2016	28	96	21	95	14	86	7	100	9	100
2017	29	93	16	88	7	86	6	100	7	100
2018	47	91	28	89	23	87	27	89	11	73
2019	36	97	30	97	21	95	23	91	13	92
2020	45	96	23	96	19	89	18	89	9	78
2021	33	94	23	91	16	100	13	100	8	100
2022	30	83	26	85	15	87	12	100	9	100
2023	24	88	23	96	12	100	11	100	7	100
2024 *	22	95	17	100	11	91	9	100	6	100

Agristat, Berichterstatterhebung

Agristat, enquête auprès des correspondants

Raufutternvorräte zu Beginn der Winterfütterung, 2003 - 2024  
Stocks de fourrage au début de l'alimentation hivernale, 2003 - 2024

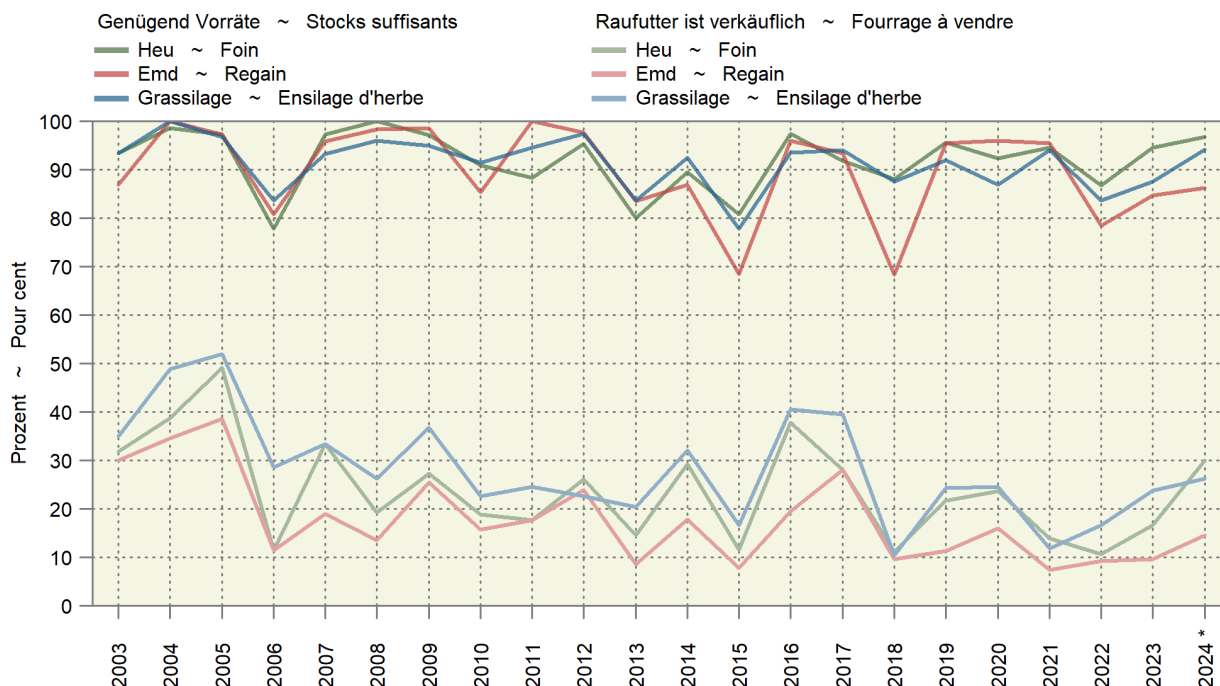

## 2.2 Herbstgras und -weide, Ertragsaussichten Herbages et pâturages d'automne, perspectives de récoltes

Geschätzte Ernte in Noten von 1 bis 6

Perspectives de récolte jugées avec des notes de 1 à 6

	Anzahl Meldungen ~ Nombre d'indications			Mittelwert in % ~ Moyenne en %			
	2022	2023	2024 *	2022	2023	2024 *	
<b>Naturwiesen ~ Prairies naturelles</b>							
Total	85	72	60	5.0	4.6	4.2	Total
Talzone	31	25	23	4.7	4.6	4.5	Zone de plaine
Voralpine Hügelzone	25	23	17	5.1	4.7	4.1	Zone des collines
Bergzone 1	15	12	11	5.3	4.7	3.9	Zone de montagne 1
Bergzone 2 bis 4	20	17	14	5.0	4.9	4.1	Zone de montagne 2 à 4
<b>Kunstwiesen ~ Prairies artificielles</b>							
Total	63	51	45	5.1	4.8	4.7	Total
Talzone	28	24	22	4.9	4.8	5.0	Zone de plaine
Voralpine Hügelzone	23	21	16	5.2	4.9	4.6	Zone des collines
Bergzone 1	13	10	10	5.6	4.8	4.6	Zone de montagne 1
Bergzone 2 bis 4	6	3	3	4.8	5.2	5.3	Zone de montagne 2 à 4
<b>Zwischenfutter ~ Cultures dérobées</b>							
Total	31	27	26	4.9	4.4	4.3	Total
Talzone	18	11	17	4.8	4.5	4.6	Zone de plaine
Voralpine Hügelzone	13	13	10	4.9	4.5	4.2	Zone des collines
Bergzone 1	3	3	3	4.7	5.3	3.3	Zone de montagne 1
<b>Silomais ~ Mais à ensiler</b>							
Total	38	37	27	5.1	4.7	4.5	Total
Talzone	19	19	16	5.1	4.7	4.7	Zone de plaine
Voralpine Hügelzone	17	14	8	4.8	4.9	4.9	Zone des collines
Bergzone 1	5	6	4	4.8	4.8	4.8	Zone de montagne 1

Agristat, Berichterstatterhebung

Agristat, enquête auprès des correspondants

### Herbstgras- und Herbstweide Herbages et pâturages d'automne

Ertragsaussichten in Noten von 1 bis 6, in den Jahren 2009 bis 2024

Perspectives de récoltes jugées avec des notes de 1 à 6, dans les années 2009 à 2024

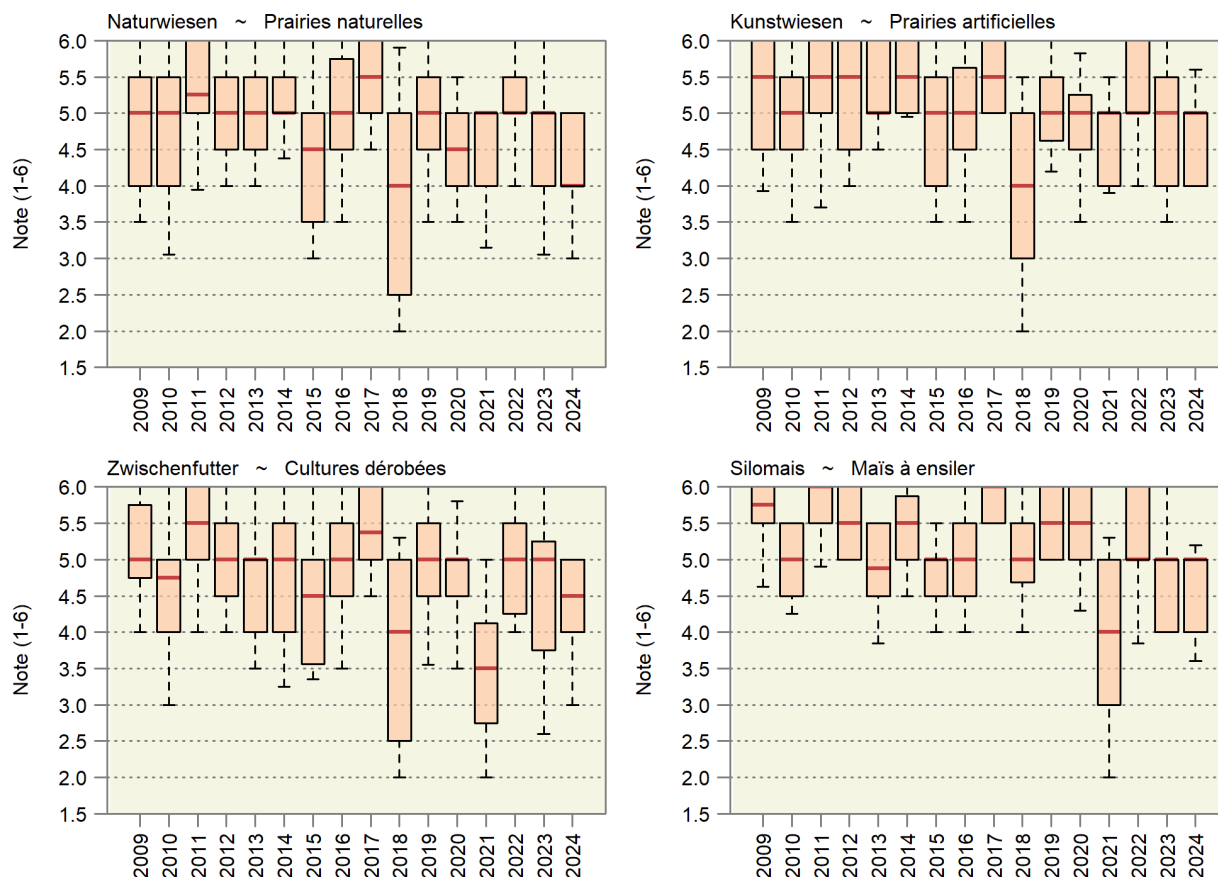

### 2.3 Bruttoerträge im Ackerbau gemäss Angaben der Berichterstatter Rendements bruts en grandes cultures selon les indications des correspondants

Falls nicht anders vermerkt in kg/Are ~ Sans autre indication en kg/are

Kulturen	Durchschnittsertrag ~ Rendement moyen			Anzahl Meldungen ~ Nombre d'indications			Cultures
	2022	2023	2024 *	2022	2023	2024 *	
<b>Körnererträge von Getreide</b>							<b>Céréales (rendement des grains)</b>
Sommerweizen	50.4	49.3	37	20	15	31	Blé de printemps
Winterweizen	60.4	59.5	42	246	213	210	Blé d'automne
Futterweizen	64.5	70.4	52	56	50	41	Blé fourrager
Hartweizen	36.5	50.4	35	8	7	7	Blé dur
Korn/Dinkel	37.5	37.6	27	66	62	53	Épeautre
Winterroggen	61.7	59.5	46	25	24	18	Seigle d'automne
Sommergerste	49.0	52.7	42	10	6	15	Orge de printemps
Wintergerste	71.2	70.1	54	175	155	146	Orge d'automne
Hafer	51.1	54.6	37	27	23	15	Avoine
Triticale	64.1	63.9	51	71	56	52	Triticale
Körnermais	103.6	92.0	107	66	53	34	Maïs-grains
<b>Stroherträge</b>							<b>Rendements de la paille</b>
Weizenstroh	40.9	48.6	40	163	151	134	Paille de blé
Roggenstroh	45.8	50.9	44	21	15	15	Paille de seigle
Gerstenstroh	36.0	40.0	31	91	85	79	Paille d'orge
Haferstroh	33.4	28.4	34	19	14	13	Paille d'avoine
Triticalestroh	47.7	52.4	44	37	30	34	Paille de triticale
<b>Ölsaaten</b>							<b>Oléagineux</b>
Raps	37.6	33.7	31	147	140	127	Colza
Soja	19.9	27.8	25	30	32	14	Soja
Sonnenblumen	28.0	29.6	26	52	67	36	Tournesol
<b>Körnerleguminosen</b>							<b>Protéagineux</b>
Ackerbohnen	27.1	27.5	28	7	6	8	Févéoles
Eiweisserbsen	38.6	19.5	17	36	28	40	Pois protéagineux
Lupinen	24.3	18.3	...	7	4	3	Lupins
<b>Futterhackfrüchte</b>							<b>Plantes sarclées fourragères</b>
Silomais, m3/ha	322.1	331.9	330	41	57	37	Maïs à ensiler, m3/ha
Silomais, m3 im Erntewagen	82.7	87.6	104	79	17	23	Maïs à ensiler, m3 lors de la récolte
Mais, ganze Pflanze getrocknet	193.2	175.1	177	14	18	9	Maïs, plante entière déshydratée
Corn-Cob-Mix (CCM)	158.2	137.9	146	10	8	4	Corn-cob-mix (CCM)
Sorghum/Hirse, ganze Pflanze	158.5	52.8	...	6	6	2	Sorgho, plante entière
Futterrüben	616.9	678.0	483	9	5	6	Betteraves fourragères

Agristat, Berichterstattererhebung

Agristat, enquête auprès des correspondants

#### Bruttoerträge einiger Kulturen nach Jahr Rendements bruts de quelques cultures par année

In Kilogramm pro Are nach Jahr ~ En kilogrammes par are et par an

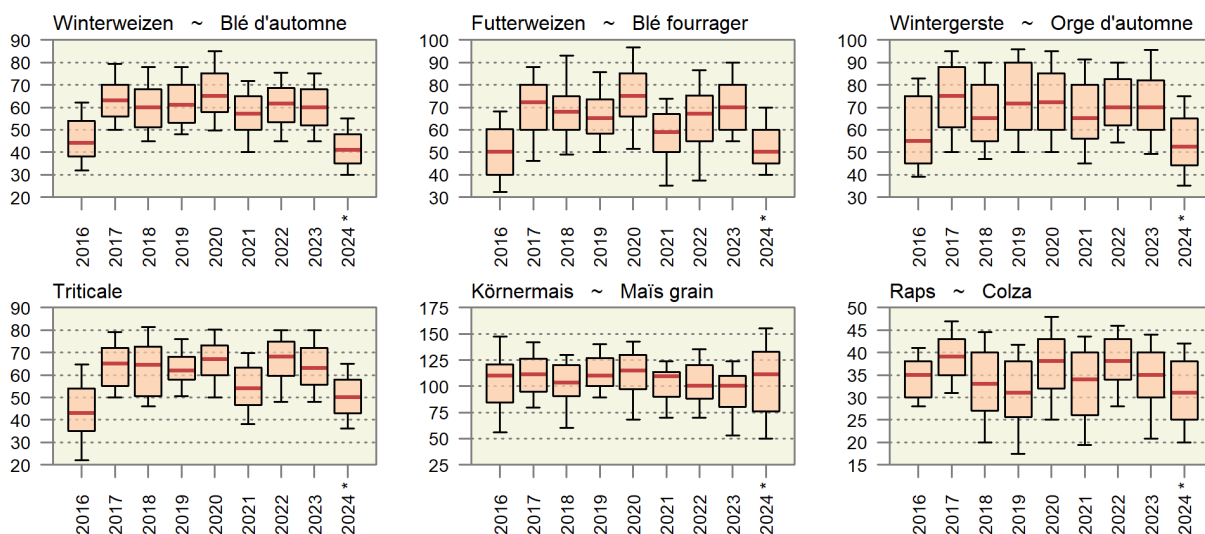

Die rote Linie entspricht dem Median (Zentralwert). 50 % der Erträge liegen über bzw. unter diesem Wert.

Die rosa Box enthält 50% der Erträge. 25 % der Erträge liegen über bzw. unter der rosa Box.

Die schwarzen Linien enthalten 80% der Erträge. Die kleinsten und die grössten Werte werden somit nicht abgebildet.

La ligne rouge correspond à la médiane (valeur centrale). 50 % des rendements sont au-dessus resp. au-dessous de la médiane.

Le box rose contient 50 % des rendements. 25 % des rendements sont au-dessus resp. en dessous du box rose.

Les lignes noirs contiennent 80% des rendements. Les valeurs extrêmes ne figurent donc pas sur le graphique.

## 2.4 Speisekartoffelvorräte und -einfuhr Stocks et importations de pommes de terre de consommation

In Tonnen ~ En tonnes

Per Monatsende  À la fin du mois	Freie Handelslager an Speisekartoffeln Réerves libres de pommes de terre de consommation						Gemeldete, noch bei Produzenten gelagerte Speisekartoffeln			Einfuhrüberschuss an Speisekartoffeln		
	Für den Frischkonsum			Für die Veredlungsindustrie			Pommes de terre de consommation stockées par des producteurs			Excédent d'importation de pommes de terre de consommation		
	Pour la consommation à l'état frais			Pour l'industrie des produits alimentaires								
	Ernte 2022	Récolte 2023	Ernte 2024	Ernte 2022	Récolte 2023	Ernte 2024	Ernte 2022	Récolte 2023	Ernte 2024	2022/ 2023	2023/ 2024	2024/ 2025
Okt ~ Oct	73 021	60 393	73 057	99 775	82 843	97 237	2 006	2 325	3 842	4 246	6 456	8 197
Nov ~ Nov	62 002	50 817		86 716	72 511		120	944		3 289	6 087	-
Dez ~ Déc	49 657	39 264		73 058	62 241		-	-		2 490	5 724	-
Jan ~ Jan	38 873	28 032		58 926	45 476		-	-		4 950	7 114	-
Feb ~ Fév	30 191	19 334		43 938	29 952		-	-		5 996	11 598	-
Mrz ~ Mar	18 546	10 804		29 288	20 658		-	-		10 015	12 369	-
Apr ~ Avr	11 872	3 892		15 762	13 247		-	-		8 346	12 485	-
Mai ~ Mai	4 756	499		8 045	4 858		-	-		11 332	13 730	-
Jun ~ Jun	-	-		-	-		-	-		5 647	9 265	-
Jul ~ Jul	-	-		-	-		-	-		1 051	1 148	-

Bundesamt für Zoll und Grenzsicherheit (BAZG); Swisspatat

Office fédéral de la douane et de la sécurité des frontières (OFDF) ; Swisspatat



## 2.5 Lieferung konventioneller Zuckerrüben an die Zuckerfabriken Livraison de betteraves sucrières conventionnelles aux sucreries

Inklusive Lieferungen aus dem Fürstentum Liechtenstein in die Zuckerfabrik Frauenfeld  
Y compris les livraisons de la Principauté de Liechtenstein à la sucrerie de Frauenfeld

Jahr Année	Bericht Rapport	Kalenderwoche Semaine civile	Woche vom Semaine du	Menge (t) ~ Quantité (t)			Zuckergehalt (%) ~ Taux de sucre (%)		
				Aarberg	Frauenfeld	Total	Aarberg	Frauenfeld	Total
2022	1	38	19.09.	-	-	-	-	-	-
	2	39	26.09.	26 700	-	26 700	14.3	-	14.3
	3	40	03.10.	58 300	37 000	95 300	14.8	16.0	15.3
	4	41	10.10.	62 000	61 300	123 300	15.2	16.2	15.7
	5	42	17.10.	60 600	66 600	127 200	15.2	16.7	16.0
	6	43	24.10.	62 900	58 600	121 500	14.6	16.4	15.5
	7	44	31.10.	63 200	69 900	133 100	15.0	16.3	15.7
	8	45	07.11.	53 200	70 000	123 200	14.9	16.6	15.9
	9	46	14.11.	62 800	69 000	131 800	14.7	16.4	15.6
	10	47	21.11.	62 200	56 100	118 300	14.8	16.5	15.6
	11	48	28.11.	62 900	63 400	126 300	14.5	16.3	15.4
	12	49	05.12.	62 000	59 700	121 700	14.3	16.1	15.2
	13	50	12.12.	55 600	60 100	115 700	14.1	16.2	15.2
	14	51	ab 19.12.	100 200	108 400	208 600	13.8	16.1	15.0
Total				792 600	780 100	1 572 700	14.6	16.3	15.4
2023	1	39	22.09.	-	-	-	-	-	-
	2	40	02.10.	15 700	4 000	19 700	15.1	17.0	15.5
	3	42	09.10.	61 300	52 200	113 500	15.4	16.9	16.1
	4	42	16.10.	64 400	65 300	129 700	15.5	16.7	16.1
	5	43	23.10.	63 800	73 500	137 300	15.1	16.6	15.9
	6	44	30.10.	62 200	46 100	108 300	15.2	16.2	15.6
	7	45	06.11.	62 800	61 300	124 100	15.1	16.0	15.5
	8	46	13.11.	61 400	69 100	130 500	15.2	16.4	15.8
	9	47	20.11.	57 800	59 700	117 500	14.5	16.4	15.5
	10	48	27.11.	51 800	55 400	107 200	14.8	16.3	15.6
	11	49	04.12.	57 100	61 900	119 000	14.8	16.3	15.6
	12	50	11.12.	56 400	57 300	113 700	14.1	16.1	15.1
	13	51	ab 18.12.	59 800	114 300	174 100	13.9	15.8	15.1
Total				674 500	720 100	1 394 600	14.9	16.4	15.7
2024	1	39	23.09.	33 258	-	33 258	14.2	-	14.2
	2	40	30.09.	57 903	23 833	81 736	14.4	15.4	14.7
	3	41	07.10.	60 609	54 084	114 693	14.5	15.3	14.9
	4	42	14.10.	65 078	58 136	123 214	14.1	15.9	14.9
	5	43	21.10.	65 119	58 518	123 637	14.3	15.8	15.0
	6	44	28.10.	57 694	53 919	111 613	14.4	16.1	15.2
	7	45	04.11.	63 020	62 653	125 673	14.5	16.3	15.4
	8	46	11.11.	60 945	53 827	114 772	14.7	16.3	15.5
	9	47	18.11.	60 581	57 468	118 049	14.3	16.4	15.3
	10	48	25.11.	62 359	57 468	119 827	14.4	16.4	15.4

Schweizer Zucker AG

Sucre Suisse SA

Zuckergehalt der konventionellen Zuckerrüben  
Taux de sucre des betteraves sucrières conventionnelles

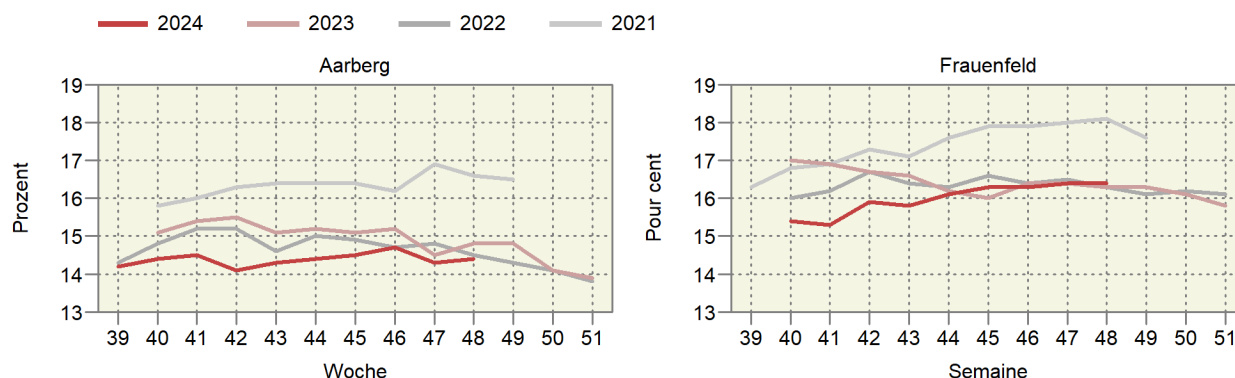

## 2.6 Dauergemüse, Lagerbestand an inländischer Ware Légumes de garde, quantité de légumes indigènes en stock

Bei Handelsfirmen und landwirtschaftlichen Organisationen; in Tonnen  
Après des entreprises de commerce et des organisations agricoles ; en tonnes

Erntejahr Gemüseart	Stichtag ~ Jour de référence						Année de récolte Type de légume
	15. Nov	15. Dez	15. Jan	15. Feb	15. Mrz	15. Apr	
	15 Nov	15 Déc	15 Jan	15 Fév	15 Mar	15 Avr	
Lagerbestand ~ Quantité en stock							
2021							2021
Weisskabis	2 571	2 521	1 993	1 228	485	129	Chou blanc
Rotkabis	728	784	412	189	62	22	Chou rouge
Karotten	30 596	34 081	27 632	19 747	14 481	7 358	Carottes
Randen	4 500	3 229	2 374	1 538	939	494	Betterave rouge
Knollensellerie	5 657	5 527	4 293	3 334	2 320	1 436	Céleri-pomme
Zwiebeln	15 079	11 323	8 406	5 251	3 270	456	Oignons
Übriges Gemüse <sup>1</sup>	3 765	5 261	3 304	1 860	1 012	522	Autres légumes <sup>1</sup>
<b>Total</b>	<b>62 896</b>	<b>62 726</b>	<b>48 414</b>	<b>33 147</b>	<b>22 569</b>	<b>10 417</b>	<b>Total</b>
2022							2022
Weisskabis	4 420	4 834	3 763	2 724	1 708	879	Chou blanc
Rotkabis	2 205	2 244	1 630	1 035	555	194	Chou rouge
Karotten	39 429	47 550	40 603	32 591	23 869	14 692	Carottes
Randen	9 879	9 346	7 871	6 489	5 128	2 894	Betterave rouge
Knollensellerie	6 618	7 367	6 322	4 860	3 652	2 629	Céleri-pomme
Zwiebeln	19 996	16 086	12 675	9 467	6 101	3 314	Oignons
Übriges Gemüse <sup>1</sup>	4 835	6 540	4 804	2 847	1 375	726	Autres légumes <sup>1</sup>
<b>Total</b>	<b>87 382</b>	<b>93 967</b>	<b>77 668</b>	<b>60 013</b>	<b>42 388</b>	<b>25 328</b>	<b>Total</b>
2023							2023
Weisskabis	3 931	4 059	3 257	2 402	1 689	840	Chou blanc
Rotkabis	1 805	1 969	1 441	911	528	194	Chou rouge
Karotten	31 372	39 250	36 050	27 977	20 293	12 885	Carottes
Randen	6 577	6 842	5 504	4 377	3 272	2 086	Betterave rouge
Knollensellerie	5 030	6 888	5 881	4 729	3 692	2 902	Céleri-pomme
Zwiebeln	16 677	14 025	11 126	7 842	4 557	1 303	Oignons
Übriges Gemüse <sup>1</sup>	4 573	6 371	5 000	3 283	1 788	882	Autres légumes <sup>1</sup>
<b>Total</b>	<b>69 965</b>	<b>79 404</b>	<b>68 259</b>	<b>51 521</b>	<b>35 819</b>	<b>21 092</b>	<b>Total</b>
2024							2024
Weisskabis	4 772						Chou blanc
Rotkabis	1 378						Chou rouge
Karotten	50 814						Carottes
Randen	6 060						Betterave rouge
Knollensellerie	8 115						Céleri-pomme
Zwiebeln	17 661						Oignons
Übriges Gemüse <sup>1</sup>	5 983						Autres légumes <sup>1</sup>
<b>Total</b>	<b>94 783</b>						<b>Total</b>

<sup>1</sup> Chinakohl, Zuckerhut, Pfälzer

<sup>1</sup> Chou chinois, chicorée pain de sucre, carotte jaune

Schweizerische Zentralstelle für Gemüsebau und Spezialkulturen (SZG)

Centrale suisse des la culture maraîchère et des cultures spéciales (CCM)

## 2.7 Produktion von Frischgemüse: Menge Production de légumes frais : Quantité

Ohne Konserven- und Lagergemüse; Menge in Tonnen  
Sans les légumes de conserve et de garde ; quantité en tonnes

Produktgruppe	Oktober		Veränderung in %	Januar - Oktober		Variation en %	Groupe de produits
	Octobre			Janvier - octobre			
	2023	2024		2023	2024		
Salate	8 229	7 577	-7.9	58 929	59 322	0.7	Salades
Chicorée Witloof	245	217	-11.5	4 113	3 666	-10.9	Chicorée Witloof
Cicorino	576	478	-17.1	1 737	1 564	-9.9	Cicorino
Eichenlaub	462	403	-12.8	4 643	4 396	-5.3	Feuilles de chêne
Eisbergsalate	2 418	2 658	9.9	18 651	21 141	13.4	Laitue iceberg
Endivien	1 161	1 084	-6.7	6 381	6 756	5.9	Chicorée
Kopfsalate	1 270	1 046	-17.6	10 984	10 206	-7.1	Laitue pommée
Nüsslisalat	337	298	-11.7	2 524	2 505	-0.8	Rampon
Übrige Salate	1 760	1 394	-20.8	9 895	9 089	-8.1	Autres salades
Tomaten	3 492	3 887	11.3	37 197	38 426	3.3	Tomates
Kohlgemüse	6 027	5 303	-12.0	26 813	24 834	-7.4	Choux
Blumenkohl	1 125	1 199	6.6	5 787	6 044	4.5	Chou-fleur
Broccoli	1 194	1 117	-6.4	6 122	5 565	-9.1	Broccoli
Übrige Kohlgemüse	3 709	2 987	-19.5	14 904	13 224	-11.3	Autres choux
Wurzel- und Knollengemüse	4 041	3 652	-9.6	18 214	16 361	-10.2	Légumes-racines et -tubercules
Fenchel	983	721	-26.6	3 896	3 646	-6.4	Fenouil
Radieschen	274	355	29.6	2 274	2 422	6.5	Radis
Sellerie	1 622	1 585	-2.3	5 128	3 930	-23.4	Céleri
Übrige Wurzel- und Knollengemüse	1 162	992	-14.7	6 916	6 363	-8.0	Autres légumes-racines et -tubercules
Zwiebeln	4 896	4 821	-1.5	23 492	24 928	6.1	Oignons
Lauch	1 596	1 308	-18.1	9 323	10 375	11.3	Poireau
Karotten	3 746	3 818	1.9	19 390	19 598	1.1	Carottes
Karotten frisch	3 543	3 545	0.0	18 614	18 589	-0.1	Carottes frais
Karotten, Pfälzer	185	259	39.8	619	881	42.3	Carottes, Pfälzer
Karotten, Bund-	18	14	-22.7	157	129	-18.1	Carottes, bottes
Gurken	419	384	-8.3	16 749	17 089	2.0	Concombres
Küchenkräuter	341	317	-7.0	2 018	1 878	-6.9	Herbes potagères
Petersilie	285	272	-4.6	1 413	1 353	-4.3	Persil
Übrige Küchenkräuter	56	46	-19.3	605	526	-13.1	Autres herbes potagères
Zucchetti	247	186	-24.8	8 609	7 960	-7.5	Courgettes
Hülsenfrüchte	469	307	-34.4	2 739	1 976	-27.9	Légumineuses
Andere Gemüse	3 153	2 429	-23.0	16 775	14 873	-11.3	Autres légumes
<b>Total</b>	<b>36 657</b>	<b>33 990</b>	<b>-7.3</b>	<b>240 248</b>	<b>237 621</b>	<b>-1.1</b>	<b>Total</b>

Schweizerische Zentralstelle für Gemüsebau und Spezialkulturen (SZG)

Centrale suisse de la culture maraîchère et des cultures spéciales (CCM)

### Gemüseproduktion nach Monaten Production de légumes par mois

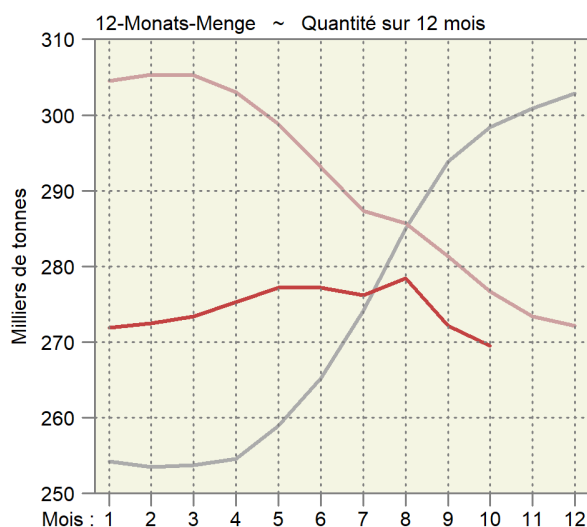
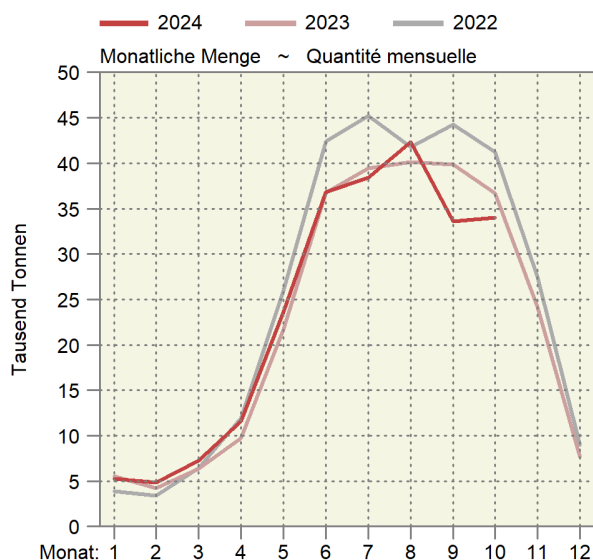

## 2.8 Produktion von Frischgemüse: Preise Production de légumes frais : Prix

Die Produzentenpreise werden gemäss der Methode der landwirtschaftlichen Gesamtrechnung auf der Basis der Preise der SZG berechnet. Ohne Konserven- und Lagergemüse; in CHF pro Kilogramm  
Les prix à la production sont calculés selon la méthode des comptes économiques de l'agriculture sur la base des prix de la CCM. Sans les légumes de conserve et de garde ; en CHF par kilogramme

Produktgruppe	Oktober		Veränderung in %	Januar - Oktober		Variation en %	Groupe de produits
	Octobre			Janvier - octobre			
	2023	2024		2023	2024		
Salate	2.90	2.98	2.6	2.97	2.93	-1.3	Salades
Chicorée Witloof	2.13	2.14	0.4	2.06	2.05	-0.4	Chicorée Witloof
Cicorino	2.34	2.96	26.6	2.56	3.11	21.5	Cicorino
Eichenlaub	3.57	3.96	10.8	3.52	3.68	4.5	Feuilles de chêne
Eisbergsalate	2.28	2.33	1.9	2.18	2.21	1.1	Laitue iceberg
Endivien	2.22	1.99	-10.3	2.10	1.94	-7.5	Chicorée
Kopfsalate	2.76	3.03	9.5	2.69	2.79	3.4	Laitue pommée
Nüsslisalat	11.47	13.20	15.1	12.37	11.60	-6.3	Rampon
Übrige Salate	2.79	2.63	-5.5	3.12	3.09	-0.9	Autres salades
Tomaten	3.08	3.26	5.9	3.51	3.44	-2.1	Tomates
Kohlgemüse	2.25	2.43	7.9	2.37	2.37	0.1	Choux
Blumenkohl	2.73	2.93	7.3	2.70	2.68	-0.8	Chou-fleur
Broccoli	3.18	3.81	19.7	3.41	3.51	3.0	Broccoli
Übrige Kohlgemüse	1.80	1.71	-5.2	1.81	1.75	-3.4	Autres choux
Wurzel- und Knollengemüse	2.62	2.87	9.3	3.04	3.26	7.2	Légumes-racines et -tubercules
Fenchel	2.29	2.30	0.5	2.44	2.46	0.6	Fenouil
Radieschen	6.92	6.64	-4.0	6.86	6.73	-1.9	Radis
Sellerie	2.29	2.54	11.0	2.33	2.66	14.4	Céleri
Übrige Wurzel- und Knollengemüse	2.36	2.45	3.8	2.65	2.76	4.3	Autres légumes-racines et -tubercules
Zwiebeln	1.22	1.07	-12.2	1.36	1.31	-3.3	Oignons
Lauch	2.45	2.25	-8.1	2.61	2.29	-12.1	Poireau
Karotten	0.72	0.72	0.5	0.81	0.78	-4.5	Carottes
Karotten frisch	0.65	0.66	1.4	0.72	0.69	-3.9	Carottes frais
Karotten, Pfälzer	1.04	1.02	-1.2	1.02	1.01	-0.4	Carottes, Pfälzer
Karotten, Bund-	11.30	11.64	3.0	11.08	11.45	3.3	Carottes, bottes
Gurken	1.86	1.93	3.7	2.12	2.10	-0.8	Concombres
Küchenkräuter	4.43	4.59	3.6	5.43	5.09	-6.3	Herbes potagères
Petersilie	3.55	3.94	11.0	3.65	3.89	6.6	Persil
Übrige Küchenkräuter	8.85	8.45	-4.5	9.61	8.19	-14.8	Autres herbes potagères
Zucchetti	2.16	2.48	14.8	2.05	2.22	8.5	Courgettes
Hülsenfrüchte	3.94	3.96	0.5	4.11	4.14	0.8	Légumineuses
Andere Gemüse	2.70	2.65	-1.9	3.77	3.89	3.2	Autres légumes
<b>Total (nach Menge gewichtet)</b>	<b>2.31</b>	<b>2.35</b>	<b>1.7</b>	<b>2.64</b>	<b>2.61</b>	<b>-1.4</b>	<b>Total (pondéré par la quantité)</b>

Schweizerische Zentralstelle für Gemüsebau und Spezialkulturen (SZG)

Centrale suisse de la culture maraîchère et des cultures spéciales (CCM)

Durchschnittlicher Gemüsepreis nach Monat  
Prix moyen des légumes par mois

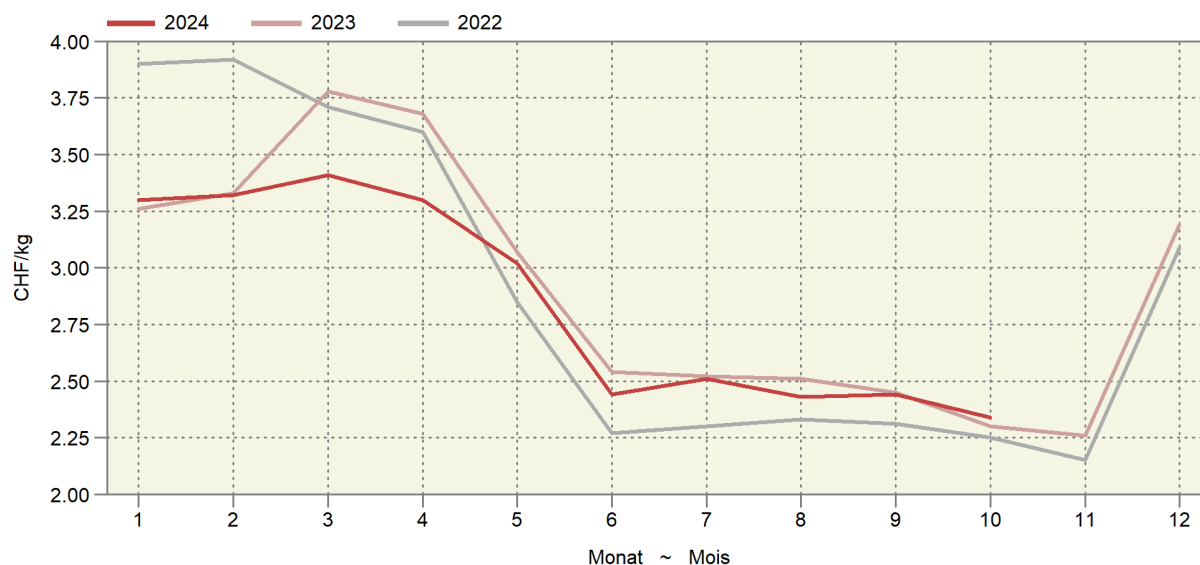



## 2.9 Tafeläpfel und -birnen, Lagerbestand an inländischer Ware Pommes et poires de table, stocks de fruits indigènes

In Tonnen ~ En tonnes

Ernte Récolte	Tafeläpfel ~ Pommes de table										Tafelbirnen ~ Poires de table		
	Gala	Golden Delicious	Brae- burn	Jona- gold	Bos- koop	Milwa	Topaz	Premi- um <sup>1</sup>	Andere	Total	Kaiser Alexan- der	Andere	Total
Monatsende Fin du mois										Autres	Autres		
<b>2022</b>													
Oct	21 751	10 419	9 191	2 427	2 336	2 051	1 129	1 106	14 017	64 427	5 718	4 802	10 520
Nov	19 006	9 797	8 954	2 235	1 905	2 141	1 010	12 740	3 137	60 925	4 892	3 751	8 643
Déc	16 190	8 953	7 865	2 088	1 453	2 192	912	11 405	2 961	54 019	3 906	3 035	6 941
Jan	13 641	7 982	6 760	1 821	921	2 130	684	9 660	2 312	45 911	2 770	1 185	3 955
Fév	10 666	6 842	5 322	1 654	473	1 827	491	7 833	1 831	36 939	1 470	288	1 758
Mar	7 391	5 688	3 999	1 426	180	1 276	299	5 309	1 437	27 005	62	1	63
Avr	4 480	4 619	2 516	1 221	-	874	132	3 901	786	18 529	-	1	1
Mai	1 618	3 221	1 029	880	-	475	12	2 361	485	10 081	-	-	-
Jun	155	2 055	106	593	-	83	-	1 540	202	4 734	-	-	-
<b>2023</b>													
Okt	22 408	10 591	7 834	1 724	1 616	1 703	872	7 557	3 198	57 503	5 226	2 892	8 118
Nov	19 317	9 630	9 101	1 491	651	1 700	716	11 698	2 645	56 949	4 382	1 599	5 981
Dez	16 952	8 905	8 278	1 283	274	1 673	604	9 706	2 347	50 022	3 777	724	4 501
Jan	14 089	7 887	7 160	1 052	38	1 473	322	7 851	1 910	41 782	2 404	289	2 693
Feb	10 998	7 038	5 840	1 012	5	1 213	214	5 907	1 558	33 785	1 206	100	1 306
Mrz	8 279	6 001	4 428	730	1	1 023	112	3 921	1 097	25 592	204	49	254
Apr	5 300	4 728	2 840	491	1	722	25	2 471	522	17 100	-	-	-
Mai	1 435	3 131	828	239	-	201	-	703	100	6 637	-	-	-
Jun	598	2 839	399	163	-	102	-	383	61	4 545	-	-	-
<b>2024</b>													
Oct	26 685	12 549	9 303	2 744	2 546	2 001	1 133	12 618	4 600	74 179	6 793	7 099	13 892

<sup>1</sup> Beinhaltet Premiumsorten wie Pink Lady, Rubens, Jazz, Kanzi, Greenstar und andere

<sup>1</sup> Beinhaltet Premiumsorten wie Pink Lady, Rubens, Jazz, Kanzi, Greenstar und andere

Schweizer Obstverband (SOV)

Fruit-Union Suisse (FUS)

### Äpfel- und Birnenlager Stocks de pommes et de poires

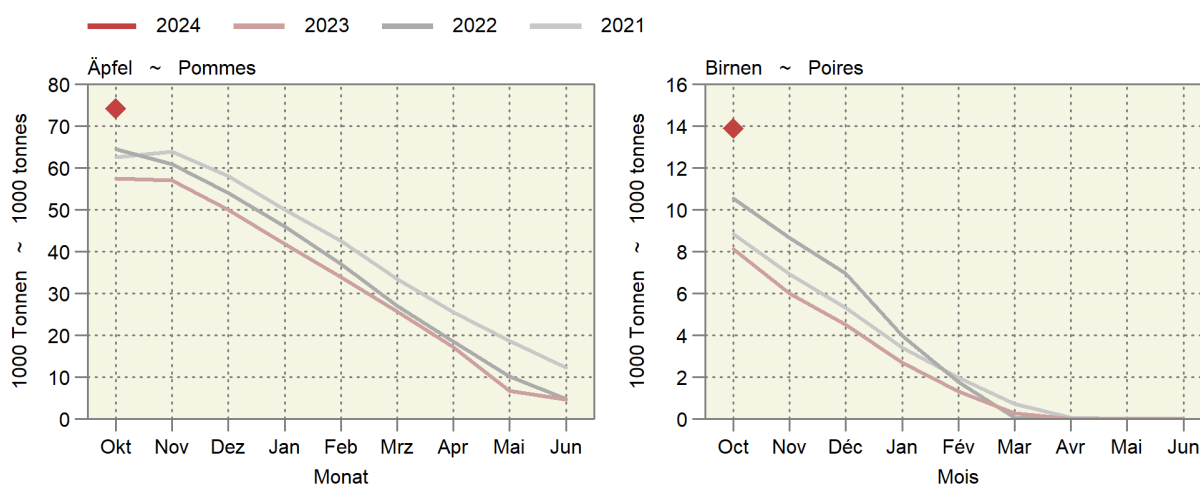

## 2.10 Verarbeitung von Mostobst durch die Mostereien Transformation des fruits à cidre par les cidreries

In Tonnen ~ En tonnes

Jahr	Woche	Mostäpfel ~ Pommes à cidre		Mostbirnen	Übriges Mostobst	Total
Année	Semaine	Gewöhnlich	Spezial	Poires à cidre	Autres fruits à cidre	Total
		Normales	Spéciales			
2021	bis 12.09.	414	699	27	35	1 175
	13.09. - 19.09.	442	1 176	216	5	1 839
	20.09. - 26.09.	892	2 208	251	-	3 351
	27.09. - 03.10.	975	3 463	281	-	4 719
	04.10. - 10.10.	906	4 335	613	-	5 855
	11.10. - 17.10.	797	5 085	739	-	6 620
	18.10. - 24.10.	1 203	5 228	762	-	7 192
	25.10. - 31.10.	1 292	5 795	586	-	7 674
	01.11. - 07.11.	726	3 093	291	-	4 109
	08.11. - 14.11.	730	2 103	36	-	2 869
	<b>Total</b>		<b>8 376</b>	<b>33 183</b>	<b>3 802</b>	<b>40</b>
2022	bis 11.09.	2 448	3 182	217	435	6 282
	12.09. - 18.09.	1 089	3 046	211	60	4 406
	19.09. - 25.09.	1 038	4 467	329	-	5 834
	26.09. - 02.10.	867	3 657	491	-	5 015
	03.10. - 09.10.	1 199	6 609	981	-	8 788
	10.10. - 16.10.	1 240	8 534	780	-	10 554
	17.10.-24.10.	1 483	7 209	209	-	8 901
	24.10.-30.10.	827	3 482	24	-	4 333
	31.10.-06.11.	664	1 593	26	-	2 284
	07.11.-13.11.	265	336	0	2	603
<b>Total</b>		<b>11 121</b>	<b>42 114</b>	<b>3 268</b>	<b>497</b>	<b>57 000</b>
2023	bis 10.09.	1 482	2 992	229	246	4 949
	11.09.-17.09.	2 391	1 749	232	-	4 372
	18.09.-24.09.	1 267	2 775	261	-	4 303
	25.09.-01.10.	1 304	2 584	228	2	4 118
	02.10.-08.10.	676	2 759	441	482	4 358
	09.10.-15.10.	1 201	2 606	393	-	4 200
	16.10.-22.10.	1 065	2 454	159	-	3 678
	23.10.-29.10.	873	1 945	97	-	2 915
	30.10.-05.11.	757	2 017	20	-	2 794
	06.11.-12.11.	581	1 076	2	-	1 659
	13.11.-19.11.	754	46	-	-	800
<b>Total</b>		<b>12 352</b>	<b>23 005</b>	<b>2 059</b>	<b>730</b>	<b>38 146</b>
2024	bis 09.09.	1 388	4 267	441	380	6 476
	10.09.-16.09.	1 073	3 774	541	73	5 461
	17.09.-23.09.	1 511	4 530	485	2	6 528
	24.09.-30.09.	1 642	6 521	1 748	-	9 911
	01.10.-07.10.	1 555	8 379	4 534	-	14 468
	08.10.-14.10.	1 902	9 291	3 191	-	14 384
	15.10.-21.10.	1 955	10 630	1 375	-	13 960
	22.10.-28.10.	1 956	7 544	459	-	9 959
	29.10.-04.11.	1 306	4 311	163	-	5 780
<b>Total</b>		<b>14 290</b>	<b>59 245</b>	<b>12 936</b>	<b>455</b>	<b>86 926</b>

Schweizer Obstverband (SOV), basierend auf Daten des Bundesamtes für Landwirtschaft (BLW)

Fruit-Union Suisse (FUS), basé sur des données de l'Office fédéral de l'agriculture (OFAG)

## 2.11 Holznutzung im Schweizer Wald Récolte de bois dans les forêts suisses

In tausend m<sup>3</sup> ~ En milliers de m<sup>3</sup>

Gliederung	2018	2019	2020	2021	2022	2023	Groupement
Nach Eigentümern							Selon les propriétaires
Öffentlicher Wald	3 411	3 131	3 106	3 196	3 206	3 150	Forêt publique
Privatwald	1 787	1 483	1 697	1 802	1 972	1 740	Forêt privée
Nadelholz							Résineux
Stammholz	2 464	1 978	2 101	2 224	2 290	2 031	Bois de grumes
Industrieholz	384	324	365	376	310	297	Bois d'industrie
Energieholz	755	825	900	834	855	856	Bois d'énergie
Übrige Sortimente	6	3	2	14	9	9	Autres assortiments
Laubholz							Feuillus
Stammholz	232	216	207	226	265	218	Bois de grumes
Industrieholz	206	179	182	174	176	182	Bois d'industrie
Energieholz	1 148	1 088	1 044	1 146	1 271	1 291	Bois d'énergie
Übrige Sortimente	4	1	1	3	3	5	Autres assortiments
<b>Total</b>	<b>5 198</b>	<b>4 614</b>	<b>4 802</b>	<b>4 998</b>	<b>5 178</b>	<b>4 890</b>	<b>Total</b>

Bundesamt für Statistik (BFS), Schweizerische Forststatistik

Office fédéral de la statistique (OFS), Statistique forestière suisse

### 3. Milchwirtschaft ~ Économie laitière

Im September ging die Milchproduktion im Vergleich zum Vorjahr um 4,0% zurück (Tabelle 3.1). Obwohl die Butterlager fast doppelt so gut gefüllt sind wie im Vorjahr (Tabelle 3.6), nimmt die Butterproduktion weiter zu (Tabelle 3.2). Nur der Quark zeigt einen ähnlich konstanten Aufwärtstrend, allerdings auf deutlich tieferem Niveau. Die Dauermilchwaren haben 2024 relativ betrachtet den stärksten Rückgang erlebt.

En septembre, la production laitière a baissé de 4,0% par rapport à l'année précédente (tableau 3.1). Bien que les stocks de beurre soient presque deux fois plus remplis que l'année précédente (tableau 3.6), la production de beurre continue d'augmenter (tableau 3.2). Seul le séré affiche une tendance à la hausse tout aussi constante, mais à un niveau nettement plus bas. En termes relatifs, les produits laitiers de longue conservation ont connu la plus forte baisse en 2024.

#### Entwicklung im Milchsektor Évolution dans le secteur laitier

Saisonbereinigter Trend (12-Monats-Mittel umgerechnet in Einheiten der Normalverteilung); am rechten Rand wird der aktuellste Wert und die Entwicklung zum Wert des Vorjahresmonats in % angezeigt.

Tendance corrigée des variations saisonnières (moyennes sur 12 mois transformées en unités de la distribution normale) ; dans la marge droite, la valeur la plus actuelle et l'évolution par rapport au mois de l'année précédente en % sont affichées.

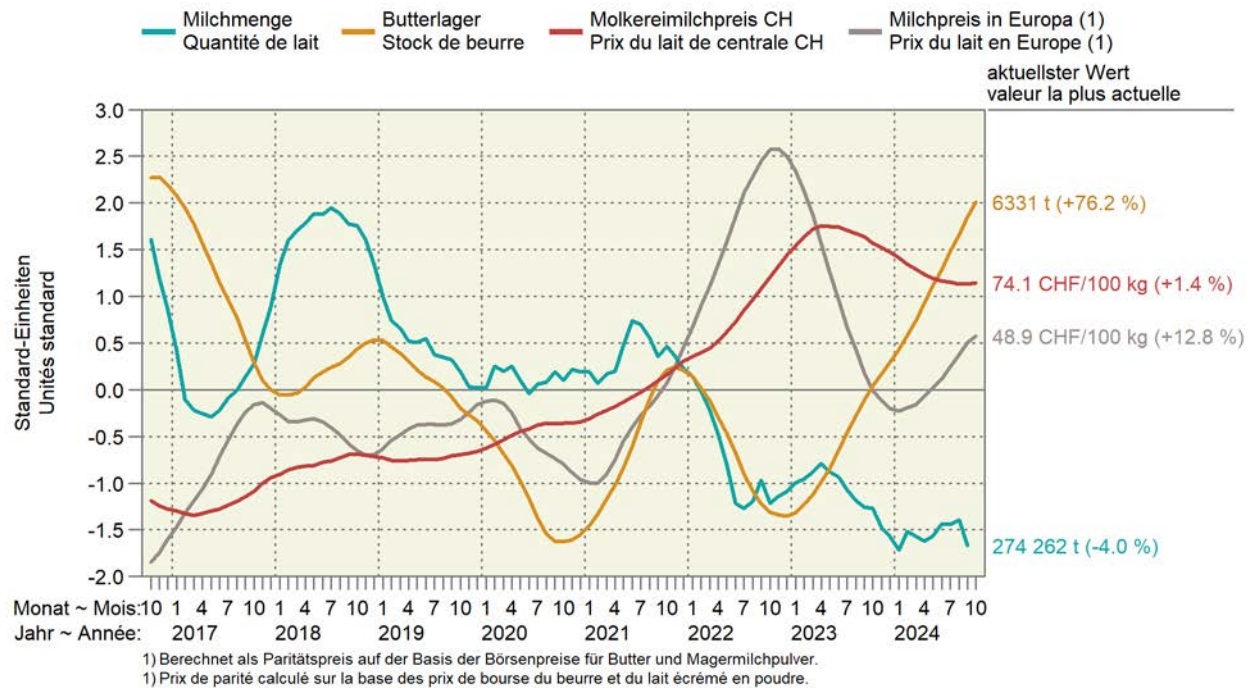

### 3.1 Inland-Milchanlieferung Livraisons de lait indigène

Einlieferungen in Sammelstellen und Verkauf durch organisierte Selbstaussmesser  
Livraisons dans des centres de ramassage et ventes par producteurs fédérés

Jahr	Jan	Feb	Mrz	Apr	Mai	Jun	Jul	Aug	Sep	Okt	Nov	Dez	Total
Année	Jan	Fév	Mar	Avr	Mai	Jun	Jul	Août	Sep	Oct	Nov	Déc	
Milchmenge in tausend Tonnen ~ Quantité de lait en milliers de tonnes													
2016 <sup>1</sup>	299.1	286.7	311.1	315.4	315.8	271.0	257.4	255.1	283.1	281.6	255.6	274.8	3 407
2017	280.8	265.1	306.5	314.0	314.2	273.9	262.7	258.7	288.8	287.5	268.8	287.0	3 408
2018	298.9	275.9	311.2	317.1	318.2	273.8	265.4	256.1	284.4	286.6	262.6	276.2	3 427
2019	284.4	265.7	307.7	311.4	317.7	275.4	258.4	255.2	283.2	281.2	256.1	275.6	3 372
2020 <sup>1</sup>	284.4	275.2	305.5	313.6	311.6	269.4	262.8	256.2	287.5	277.8	260.8	274.4	3 379
2021	284.3	270.2	309.8	314.8	322.9	280.3	261.0	250.1	279.3	282.6	256.2	269.1	3 381
2022	280.9	263.5	301.5	304.1	310.1	262.9	258.6	253.4	288.4	272.5	259.4	271.0	3 326
2023	284.8	265.4	304.5	307.7	306.4	260.7	252.9	248.6	285.6	271.9	250.7	267.1	3 306
2024 <sup>1</sup>	279.0	273.4	302.5	305.5	308.9	265.9	252.9	250.4	274.3				
Veränderung gegenüber der Vorjahresperiode in Prozent ~ Variation par rapport à la période de l'année précédente en pour cent													
2016 <sup>1</sup>	2.1	6.3	0.7	0.5	-1.0	-3.7	-3.0	-3.6	-2.5	-2.9	-6.3	-4.8	-1.5
2017	-6.1	-7.5	-1.5	-0.5	-0.5	1.1	2.1	1.4	2.0	2.1	5.2	4.4	0.0
2018	6.5	4.1	1.5	1.0	1.3	-0.0	1.0	-1.0	-1.5	-0.3	-2.3	-3.8	0.5
2019	-4.9	-3.9	-1.1	-1.8	-0.2	0.6	-2.6	-0.4	-0.4	-1.9	-2.5	0.2	-1.6
2020 <sup>1</sup>	0.0	3.6	-0.7	0.7	-1.9	-2.2	1.7	0.4	1.5	-1.2	1.9	-0.4	0.2
2021	-0.0	-1.8	1.4	0.4	3.6	4.1	-0.7	-2.4	-2.9	1.7	-1.8	-1.5	0.0
2022	-1.2	-2.5	-2.7	-3.4	-4.0	-6.2	-1.0	1.3	3.2	-3.6	1.2	0.7	-1.6
2023	1.4	0.7	1.0	1.2	-1.2	-0.8	-2.2	-1.9	-1.0	-0.2	-3.3	-1.4	-0.6
2024 <sup>1</sup>	-2.0	3.0	-0.7	-0.7	0.8	2.0	-0.0	0.7	-4.0				
12-Monats-Menge in tausend Tonnen ~ Quantité sur 12 mois en milliers de tonnes													
2016 <sup>1</sup>	3 464	3 481	3 483	3 484	3 481	3 471	3 463	3 453	3 446	3 438	3 421	3 407	
2017	3 388	3 367	3 362	3 361	3 359	3 362	3 367	3 371	3 377	3 383	3 396	3 408	
2018	3 426	3 437	3 442	3 445	3 449	3 449	3 452	3 449	3 445	3 444	3 437	3 427	
2019	3 412	3 402	3 398	3 393	3 392	3 394	3 387	3 386	3 385	3 379	3 373	3 372	
2020 <sup>1</sup>	3 372	3 382	3 379	3 382	3 375	3 369	3 374	3 375	3 379	3 376	3 380	3 379	
2021	3 379	3 374	3 378	3 380	3 391	3 402	3 400	3 394	3 386	3 391	3 386	3 381	
2022	3 377	3 364	3 360	3 350	3 349	3 342	3 338	3 335	3 336	3 331	3 329	3 326	
2023	3 330	3 332	3 335	3 339	3 335	3 333	3 327	3 322	3 319	3 319	3 310	3 306	
2024 <sup>1</sup>	3 301	3 309	3 307	3 304	3 307	3 312	3 312	3 314	3 302				

<sup>1</sup> Schaltjahr

<sup>1</sup> Année bissextile

#### Inland-Milchanlieferung nach Monaten Livraisons de lait indigène par mois

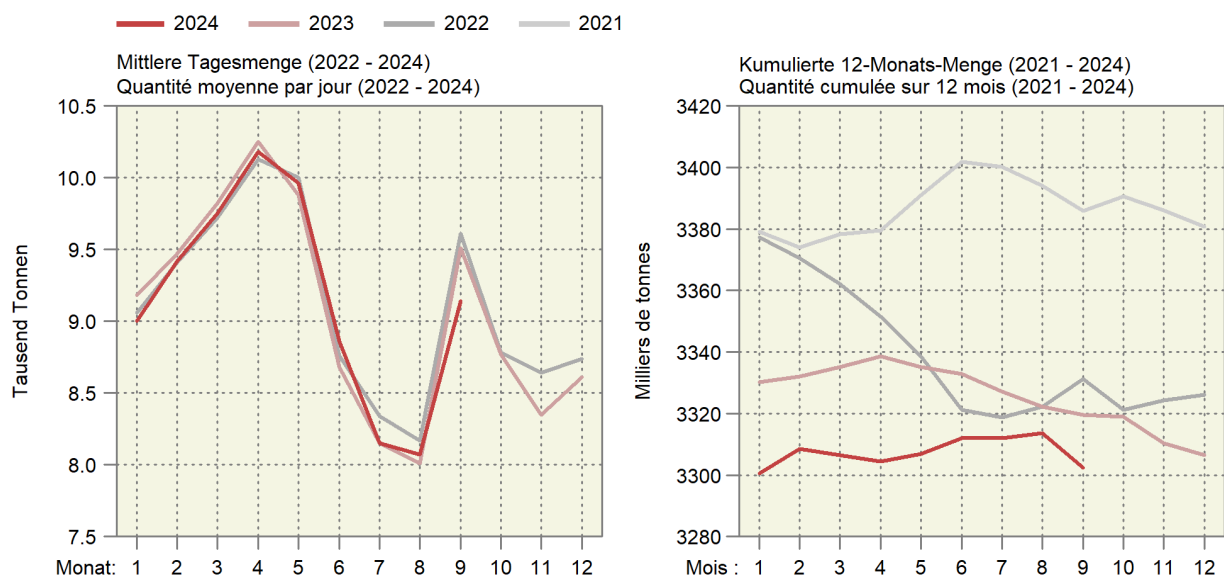

### 3.2 Verwertung der Milchanlieferungen Mise en valeur des livraisons de lait

In tausend Milchäquivalenten (MAV), ein MAV entspricht der Eiweiss- und Fettmenge eines Kilogramms Milch (Eiweiss + Fett = 73 g)

En milliers d'équivalents-lait (EVL), un EVL correspond à la quantité de protéine et de matière grasse d'un kilogramme de lait (protéine + matière grasse = 73 g)

Verwertungsarten	September			Januar - September			Mise en valeur du lait
	Septembre			Janvier - septembre			
	2023	2024	%	2023	2024	%	
Konsummilch	27 608	27 370	-0.9	256 146	257 892	0.7	Lait de consommation
Jogurt	9 785	10 326	5.5	90 014	90 804	0.9	Yogourt
Konsumrahm	23 563	20 832	-11.6	202 741	201 733	-0.5	Crème de consommation
Butter	30 006	34 415	14.7	392 504	409 773	4.4	Beurre
Dauermilchwaren	19 526	20 498	5.0	267 809	234 119	-12.6	Conserves de lait
Käse	150 961	141 465	-6.3	1 121 516	1 129 937	0.8	Fromage
Quark	2 629	2 980	13.4	24 792	26 209	5.7	Séré
Andere Milchspezialitäten	8 999	9 369	4.1	86 885	89 424	2.9	Autres spécialités laitières
Andere Verwertung <sup>1</sup>	14 707	9 084	-38.2	96 513	94 626	-2.0	Autres mises en valeur <sup>1</sup>
<b>Total</b>	<b>287 784</b>	<b>276 339</b>	<b>-4.0</b>	<b>2 538 920</b>	<b>2 534 517</b>	<b>-0.2</b>	<b>Total</b>
Davon eingeführte Milch	2 211	2 075	-6.2	22 257	21 864	-1.8	Dont lait importé
Inland-Milch	285 575	274 262	-4.0	2 516 663	2 512 653	-0.2	Lait indigène

<sup>1</sup> Inklusive Gewichts differenzen

<sup>1</sup> Y compris des différences de poids



Trend der Milchverwertung nach Monat

Tendance de la mise en valeur du lait par mois

Über 12 Monate kumulierte Mengen; in Millionen Milchäquivalenten (MAV)

Quantités cumulées sur 12 mois ; en millions d'équivalents-lait (EVL)

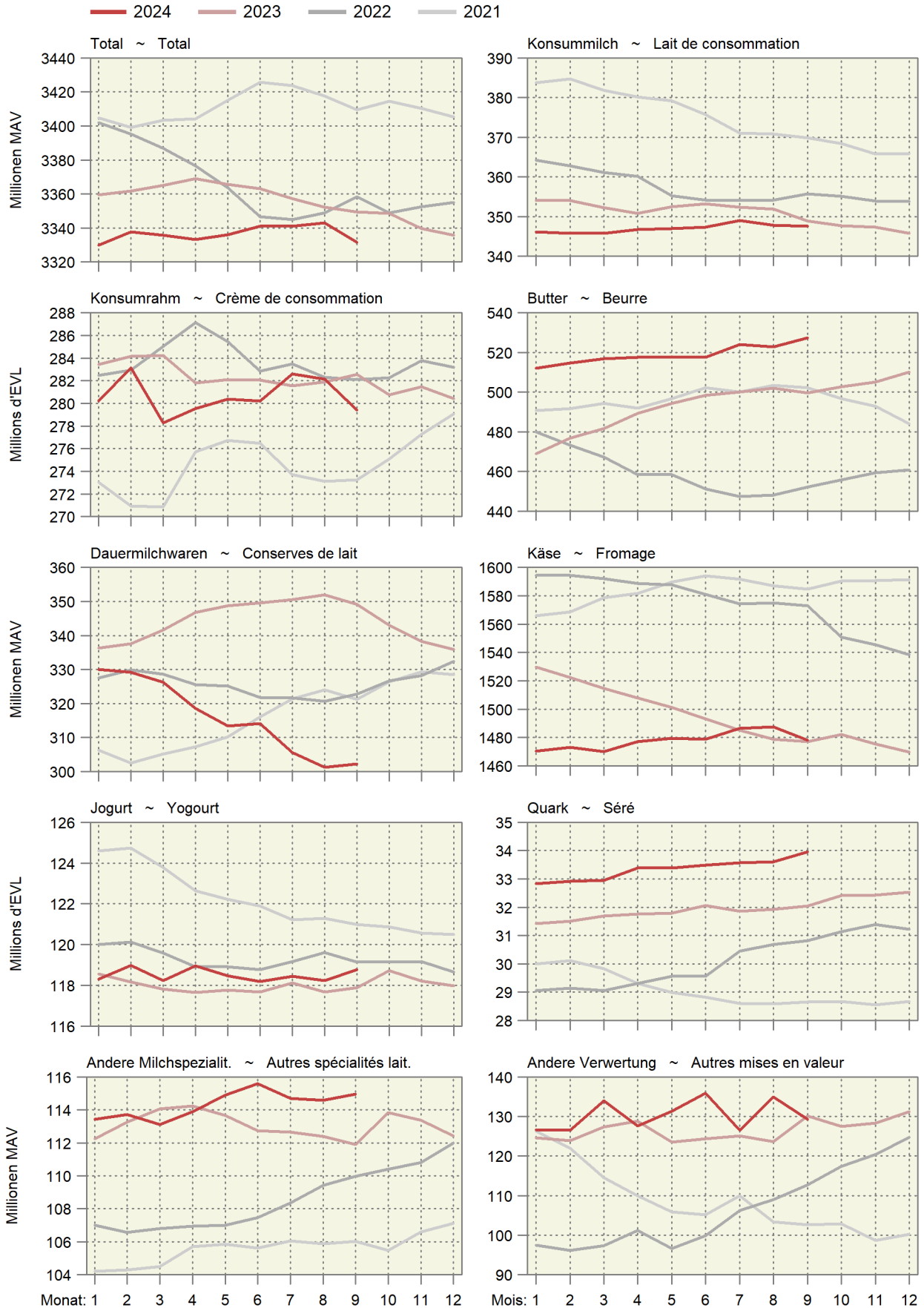

### 3.3 Produktion von Konsummilch nach Milchsorten Production de lait de consommation par catégorie

In Tonnen ~ En tonnes

Produkt	September			Januar - September			Produit
	Septembre			Janvier - septembre			
	2023	2024	%	2023	2024	%	
Konsummilch	32 052	31 791	-0.8	299 149	300 432	0.4	Lait de consommation
Rohmilch (Offenverkauf inkl. Direktvermarktung)	369	325	-11.9	3 420	3 294	-3.7	Lait cru (vente en vrac y compris la vente directe)
Fettangereicherte Milch past.	3	2	-33.3	27	23	-14.8	Lait enrichi en matière grasse past.
Fettangereicherte Milch UHT	25	23	-8.0	251	238	-5.2	Lait enrichi en matière grasse UHT
Vollmilch past.	2 952	2 903	-1.7	27 497	26 926	-2.1	Lait entier past.
Vollmilch UHT	1 063	1 151	8.3	10 563	10 664	1.0	Lait entier UHT
Standardisierte Vollmilch past. (3.5% Fett)	2 958	2 784	-5.9	26 368	26 180	-0.7	Lait entier standard. (3.5 % de m. g.) past.
Standardisierte Vollmilch UHT (3.5% Fett)	10 537	9 998	-5.1	102 486	105 251	2.7	Lait entier standard. (3.5 % de m. g.) UHT
Teilentrahmte Milch past.	4 235	3 990	-5.8	38 162	37 219	-2.5	Lait partiellement écrémé past.
Teilentrahmte Milch UHT	9 364	9 773	4.4	85 269	83 021	-2.6	Lait partiellement écrémé UHT
Trinkmagermilch past.	17	297	...	250	2 651	...	Lait écrémé past.
Trinkmagermilch UHT	530	544	2.6	4 856	4 967	2.3	Lait écrémé UHT

TSM Treuhand GmbH

TSM Fiduciaire Sàrl

#### Produktion von Konsummilch nach Verarbeitungsart

#### Production de lait de consommation selon le type de traitement

Helle Linien: 12-Monats-Mittel (Trend) ~ Lignes claires : Moyenne sur douze mois (tendance)

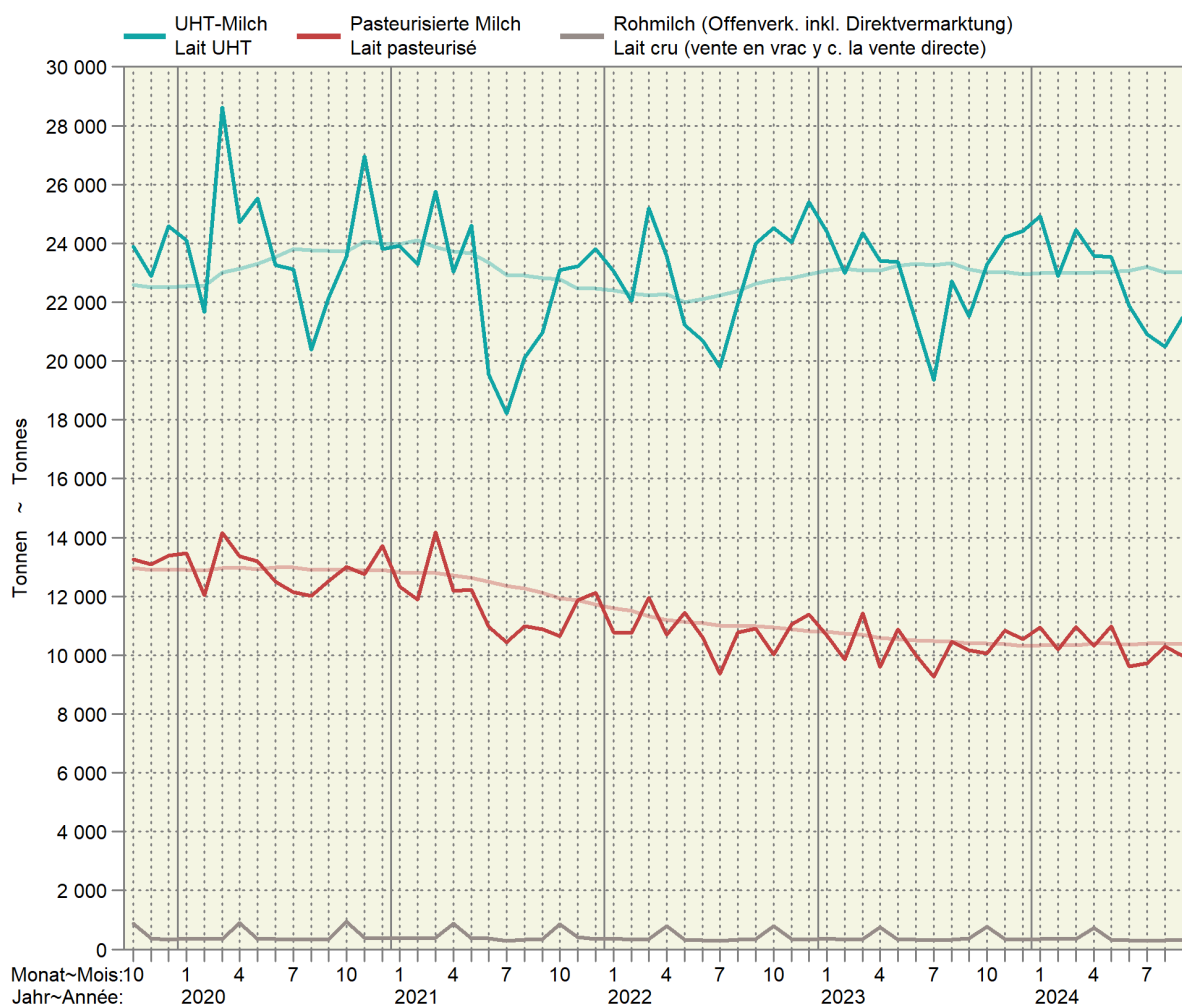

### 3.4 Produktion von Käse Production de fromage

Sortiert nach Vorjahresmengen; in Tonnen reifem Käse ~ Trié selon les quantités de l'année précédente ; en tonnes de fromage affiné

Produkt	September			Januar - September			Produit
	Septembre			Janvier - septembre			
	2023	2024	%	2023	2024	%	
Frischkäse	4 862	5 021	3.3	46 679	48 020	2.9	Fromage frais
Mozzarella	2 043	1 878	-8.1	19 612	19 232	-1.9	Mozzarella
Quark	1 568	1 664	6.1	14 426	15 312	6.1	Séré
Übrige	1 250	1 480	18.4	12 639	13 475	6.6	Autres
Weichkäse	565	548	-3.0	4 230	4 206	-0.6	Fromage à pâte molle
Weisseschimmelkäse	200	192	-4.0	1 608	1 583	-1.6	Fromage à croûte fleurie
Tomme	151	154	2.0	1 488	1 500	0.8	Tomme
Vacherin Mont-d'Or AOP	105	99	-5.7	239	238	-0.4	Vacherin Mont-d'Or AOP
Blau-, Grünenschimmelkäse	3	4	33.3	24	29	20.8	Fromage à pâte molle persillée
Anderer Weichkäse	106	100	-5.7	873	860	-1.5	Autres fromages à pâte molle
Mager, viertelfett	2	1	-50.0	10	10	-	Maigre, quart-gras
Halb- bis vollfett	82	76	-7.3	660	637	-3.5	Demi-gras à gras
Überfett	22	23	4.5	203	213	4.9	Crème
Halbhartkäse	7 760	7 440	-4.1	51 151	54 599	6.7	Fromage à pâte mi-dure
Schweizer Raclettekäse	1 609	1 689	5.0	12 681	12 963	2.2	Raclette Suisse
Appenzeller ®	628	685	9.1	5 794	6 308	8.9	Appenzeller ®
Tête de Moine AOP	294	292	-0.7	2 243	2 347	4.6	Tête de Moine AOP
Vacherin Fribourgeois AOP	373	322	-13.7	2 140	2 215	3.5	Vacherin Fribourgeois AOP
Walliser Raclettekäse AOP / Walliser Käse	430	335	-22.1	1 932	1 837	-4.9	Raclette du Valais AOP / Fromage du Valais
Tilsiter	224	176	-21.4	1 646	1 689	2.6	Tilsit
Bergkäse halbhart	156	144	-7.7	1 708	1 704	-0.2	Fromage de montagne à pâte mi-dure
Alpkäse halbhart	1 731	1 354	-21.8	2 017	1 611	-20.1	Fromage d'alpage à pâte mi-dure
Bündner Bergkäse	37	29	-21.6	604	577	-4.5	Fromage de montagne des Grisons
Mutschli	147	120	-18.4	591	554	-6.3	Mutschli
Jurakäse	32	25	-21.9	458	420	-8.3	Fromage du Jura
St. Paulin Suisse	19	21	10.5	163	149	-8.6	St. Paulin Suisse
Kaltgereifte Käse	18	6	-66.7	203	100	-50.7	Fromage affiné à froid
Halbhartkäse mit Schimmelbildung	26	16	-38.5	133	132	-0.8	Fromage à pâte mi-dure persillée
Schweizer Edamer	2	2	-	20	16	-20.0	Edam suisse
Winzerkäse	2	2	-	16	15	-6.3	Fromage des vigneron
Anderer Halbhartkäse	1 503	1 587	5.6	13 492	14 529	7.7	Autres fromages à pâte mi-dure
Mager, viertelfett	9	58	...	406	441	8.6	Maigre, quart-gras
Halb- bis vollfett	942	970	3.0	8 188	8 395	2.5	Demi-gras à gras
Überfett	552	559	1.3	4 898	5 693	16.2	Crème
Industrieware	455	545	19.8	4 693	6 810	45.1	Fromage industriel
Conveniencekäse	75	89	18.7	618	626	1.3	Fromage semi-préparé
Hartkäse	5 507	5 163	-6.2	45 304	44 101	-2.7	Fromage à pâte dure
Le Gruyère AOP	2 213	2 348	6.1	22 664	22 533	-0.6	Le Gruyère AOP
Emmentaler AOP	1 068	971	-9.1	10 298	9 374	-9.0	Emmentaler AOP
Switzerland Swiss	470	365	-22.3	4 777	4 564	-4.5	Switzerland Swiss
Alpkäse hart	1 217	829	-31.9	1 477	1 086	-26.5	Fromage d'alpage à pâte dure
Anderer Hartkäse	539	650	20.6	6 089	6 544	7.5	Autres fromages à pâte dure
Mager, viertelfett	73	223	...	1 660	2 388	43.9	Maigre, quart-gras
Halb- bis vollfett	445	422	-5.2	4 301	4 077	-5.2	Demi-gras à gras
Überfett	21	5	-76.2	128	79	-38.3	Crème
Extrahartkäse (Sbrinz)	101	99	-2.0	1 141	1 156	1.3	Fromage à pâte extra-dure (Sbrinz)
Spezialprodukte	231	157	-32.0	1 436	1 264	-12.0	Produits spéciaux
Reiner Ziegenkäse	173	126	-27.2	898	823	-8.4	Fromage pur chèvre
Reiner Schafkäse	26	20	-23.1	316	285	-9.8	Fromage pur brebis
Reiner Büffelkäse	32	11	-65.6	220	155	-29.5	Fromage pur buffle
<b>Total</b>	<b>19 027</b>	<b>18 428</b>	<b>-3.1</b>	<b>149 941</b>	<b>153 347</b>	<b>2.3</b>	<b>Total</b>

### 3.5 Produktion von Konsumrahm Production de crème de consommation

In Tonnen ~ En tonnes

Produkt	September			Januar - September			Produit
	Septembre			Janvier - septembre			
	2023	2024	%	2023	2024	%	
Konsumrahmproduktion	5 495	4 916	-10.5	48 287	47 527	-1.6	Prod. de crème de consommation
Doppelrahm	70	74	5.7	601	630	4.8	Double-crème
Vollrahm, 35 % Fett	2 848	2 675	-6.1	25 505	25 164	-1.3	Crème entière, 35 % de m. g.
Halbrahm	1 148	939	-18.2	9 761	9 871	1.1	Demi-crème
Kaffeerahm	1 429	1 228	-14.1	12 420	11 862	-4.5	Crème à café

TSM Treuhand GmbH

TSM Fiduciaire Sàrl

### 3.6 Produktion, Aussenhandel, Lager und Verkäufe von Butter Production, commerce extérieur, stocks et ventes de beurre

In Tonnen ~ En tonnes

Produkt	September			Januar - September			Produit
	Septembre			Janvier - septembre			
	2023	2024	%	2023	2024	%	
Butterproduktion	1 907	2 214	16.1	29 140	30 348	4.1	Production de beurre
Buttereinfuhr <sup>1</sup>	506	130	-74.4	5 329	1 484	-72.1	Importations de beurre <sup>1</sup>
Butterausfuhr <sup>1</sup>	2	0	-91.5	15	5	-69.1	Exportations de beurre <sup>1</sup>
Tiefkühlager am Monatsende	3 870	7 134	84.3				Stocks de beurre congelé à la fin du mois
Verkäufe <sup>2</sup>	2 834	3 035	7.1	26 329	27 037	2.7	Ventes <sup>2</sup>

<sup>1</sup> Zolltarifnummern 405.0011 bis 405.9090<sup>2</sup> Verkäufe des Grosshandels; die Angaben wurden umgerechnet in Butter mit 82 % Fett.<sup>1</sup> Numéros de tarif douanier 405.0011 à 405.9090<sup>2</sup> Vente du commerce de gros ; les indications ont été converties en beurre avec 82 % de graisse.Branchenorganisation Butter (BO Butter);  
Bundesamt für Zoll und Grenzsicherheit (BAZG)Organisation sectorielle pour le beurre (OS Beurre);  
Office fédéral de la douane et de la sécurité des frontières (OFDF)

### 3.7 Fett- und Eiweissgehalt der Verkehrsmilch Teneur en matière grasse et protéines du lait commercialisé

Mediane der Gewichtsprozent ~ Médiane des poids en pour cent

Jahre	Jan	Feb	Mrz	Apr	Mai	Jun	Jul	Aug	Sep	Okt	Nov	Dez	Jahresmittel
Années	Jan	Fév	Mar	Avr	Mai	Jun	Jul	Aoû	Sep	Oct	Nov	Déc	Moyenne annuelle
Fettgehalt in % ~ Teneur en matière grasse en %													
2022	4.25	4.22	4.21	4.16	4.05	4.06	4.00	4.03	4.12	4.12	4.16	4.30	4.14
2023	4.24	4.26	4.21	4.17	4.12	4.06	4.05	4.06	4.07	4.11	4.26	4.33	4.16
2024	4.28	4.18	4.17	4.13	4.06	4.06	4.03	3.99	4.07				
Eiweissgehalt in % ~ Teneur en protéines en %													
2022	3.40	3.37	3.35	3.34	3.32	3.24	3.23	3.27	3.41	3.46	3.46	3.49	3.36
2023	3.43	3.49	3.38	3.38	3.36	3.27	3.24	3.28	3.34	3.43	3.48	3.47	3.38
2024	3.42	3.35	3.36	3.35	3.35	3.29	3.26	3.27	3.38				

Suisselab AG Zollikofen; TSM Treuhand GmbH

Suisselab SA Zollikofen ; TSM Fiduciaire Sàrl

#### Fett- und Eiweissgehalt der Verkehrsmilch Teneur en matière grasse et en protéines du lait commercialisé

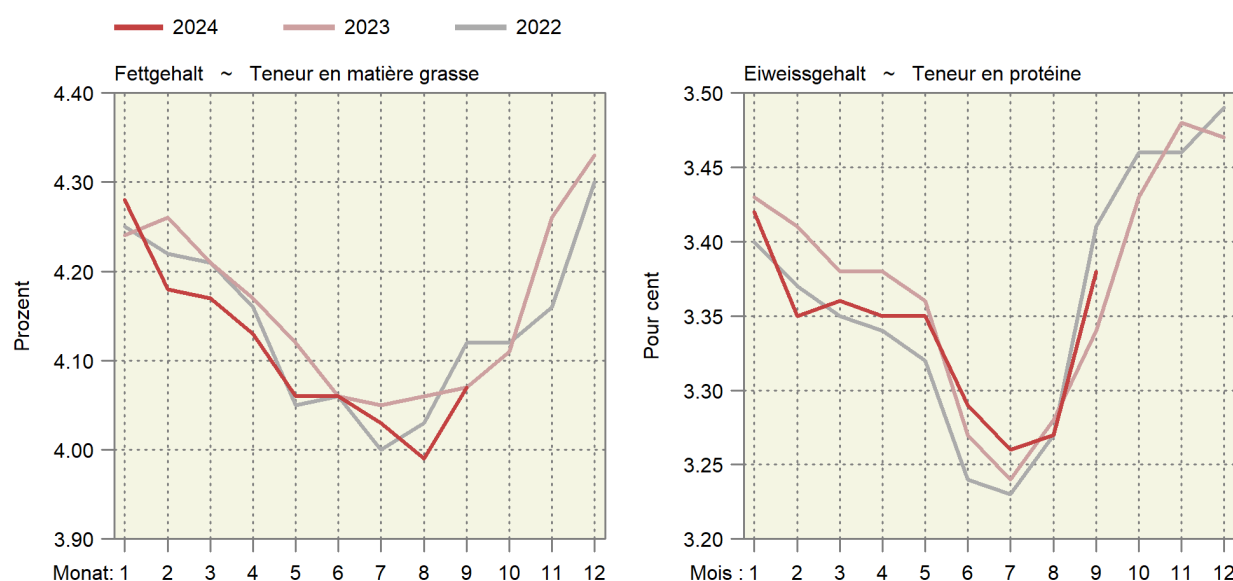

### 3.8 Qualitätskontrolle der Milch Contrôle de la qualité du lait

Monate	Anzahl Proben <sup>1</sup>		Proben ohne Beanstandungen, in % ~ Épreuves sans réclamations, en %					
Mois	Nombre d'épreuves <sup>1</sup>		Keimzahl		Somatische Zellen		Hemmstoffe	
	2023	2024	Nombre de germes		Cellules somatiques		Subst. inhibitrices	
			2023	2024	2023	2024	2023	2024
Jan ~ Jan	33 219	32 362	99.40	99.43	97.95	98.18	99.90	99.94
Feb ~ Fév	33 195	32 366	99.42	99.43	98.41	98.31	99.93	99.91
Mrz ~ Mar	33 036	32 281	99.46	99.45	98.41	98.34	99.93	99.93
Apr ~ Avr	33 130	32 425	99.44	99.45	98.15	97.84	99.94	99.95
Mai ~ Mai	32 856	31 803	99.06	99.31	95.71	97.72	99.96	99.96
Jun ~ Jun	30 207	29 520	99.07	99.02	93.97	96.46	99.89	99.96
Jul ~ Jul	29 108	28 019	99.16	98.90	92.09	94.42	99.84	99.94
Aug ~ Aoû	29 146	28 306	99.09	99.01	95.18	94.02	99.91	99.91
Sep ~ Sep	30 638	30 412	99.10	99.20	95.24	95.16	99.87	99.93
Okt ~ Oct	32 192		99.26		96.42		99.89	
Nov ~ Nov	32 546		99.49		97.35		99.91	
Dez ~ Déc	32 268		99.43		97.86		99.93	

<sup>1</sup> Auf Keimzahl geprüfte Proben. Die Anzahl der auf Zellzahlen geprüften Proben bewegt sich in einem ähnlichen Bereich.

<sup>1</sup> Total des échantillons contrôlés pour la charge en germes. Le nombre des échantillons pour le contrôle du nombre de cellules est d'une grandeur comparable.

Suisselab AG Zollikofen; TSM Treuhand GmbH

Suisselab SA Zollikofen ; TSM Fiduciaire Sàrl

## 4. Viehwirtschaft ~ Production animale

Im Oktober gab es beim Rindviehbestand gegenüber dem Vorjahr kaum Veränderungen (Tabelle 4.1). Die Inlandschlachtungen von Grossvieh lagen deutlich höher als vor Jahresfrist (Tabelle 4.4). Bei den Kälbern gingen die Schlachtungen um 2,9% zurück. Die Schweine- und Schafschlachtungen nahmen leicht zu, während jene von Ziegen um 3,7% abnahmen. Das Schlachtgewicht der Kälber lag sehr tief (Tabelle 4.5), da 10% der Kälber als Wurstkälber mit einem Schlachtgewicht von höchstens 60 kg geschlachtet wurden. Die Inlandproduktion von Rindfleisch lag entsprechend im Oktober um 3,0% höher als im Vorjahr, jene von Kalbfleisch um 6,8% tiefer (Tabelle 4.7). Die Produktion von Schweinefleisch stieg um 2,3% an, jene von Schaffleisch um 0,9%. Beim Geflügelfleisch herrscht Kontinuität mit einer Zunahme im Oktober um 7,6% gegenüber dem Vorjahr und kumuliert um 5,8% (Tabelle 4.9). Ähnlich kontinuierlich entwickelt sich die Eierproduktion, einfach mit etwas geringeren Zunahmen (Tabelle 4.11).

En octobre, le cheptel bovin n'a pratiquement pas changé par rapport à l'année précédente (tableau 4.1). Les abattages de gros bétail dans le pays étaient nettement plus élevés que l'année précédente (tableau 4.4). Pour les veaux, les abattages ont diminué de 2,9%. Les abattages de porcs et de moutons ont légèrement augmenté, tandis que ceux de chèvres ont diminué de 3,7%. Le poids à l'abattage des veaux était très bas (tableau 4.5), car 10% des veaux étaient abattus en tant que veaux à saucisses dont le poids à l'abattage ne dépassait pas 60 kg. En octobre, la production indigène de viande de bœuf était donc supérieure de 3,0% à celle de l'année précédente, celle de viande de veau inférieure de 6,8% (tableau 4.7). La production de viande de porc a augmenté de 2,3%, celle de viande ovine de 0,9%. Pour la viande de volaille, la continuité est de mise avec une augmentation de 7,6% en octobre par rapport à l'année précédente et de 5,8% en cumulé (tableau 4.9). La production d'œufs évolue de manière tout aussi continue, mais avec des hausses légèrement moins importantes (tableau 4.11).



Tierische Produktion als 12-Monats-Summe

Production animale cumulée sur 12 mois

Rechts oben: Änderung in Prozent im letzten Monat gegenüber dem Vorjahresmonat

En haut à droite : changement en pour cent dans le dernier mois par rapport au mois de l'année précédente

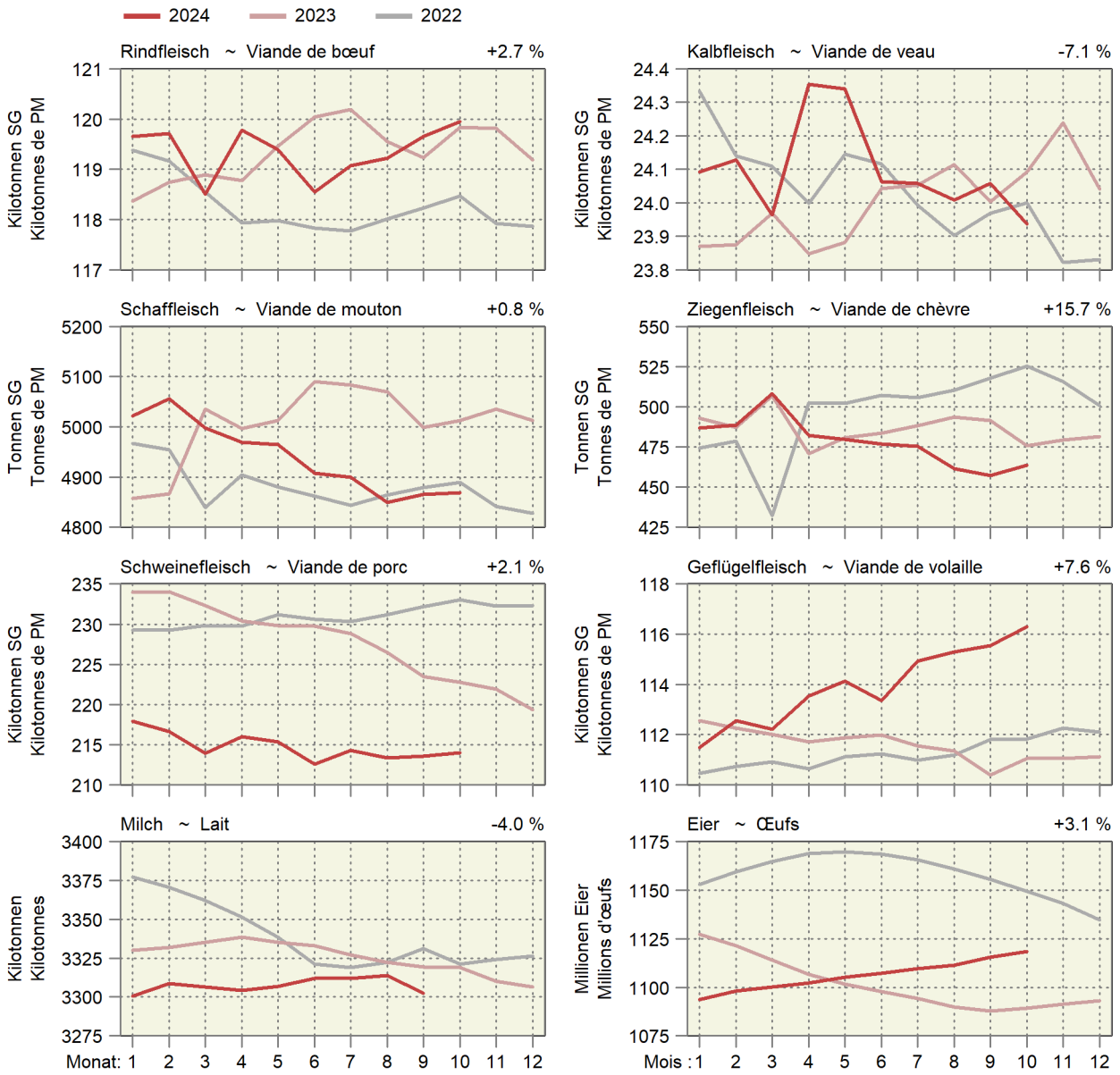

### 4.1 Angaben aus der Tierverkehrsdatenbank für Rindvieh Indications de la banque de données sur le trafic des animaux pour bovins

Bestand am Monatsende. Aufgrund der frühen Auswertung werden nicht alle Geburten erfasst. Dadurch wird auch der Kuhbestand etwas zu tief geschätzt.  
Effectif à la fin du mois. Suite à l'évaluation précoce des données, les vêlages ne sont pas enregistrés complètement. Par conséquent, l'effectif des vaches est légèrement trop petit.

Jahr	Monat	Gesamtbestand				Geburten	Linearer Trend in Tieren pro Tag		
Année	Mois	Effectif total				Naissances	Trend linéaire en animaux par jour		
		Total	Kühe <sup>1</sup>	Milchkühe	Andere Kühe		Gesamtbestand	Milchkühe	Andere Kühe
		Total	Vaches <sup>1</sup>	Vaches laitières	Autres vaches		Effectif total	Vaches laitières	Autres vaches
2022	Sep	1 491 711	663 702	526 405	137 297	64 209	10	-18	6
	Oct	1 513 489	669 130	530 504	138 626	69 922	11	-21	6
	Nov	1 520 812	670 709	531 042	139 667	72 350	16	-22	7
	Déc	1 531 939	674 968	534 325	140 643	66 403	22	-24	8
2023	Jan	1 535 434	675 960	534 904	141 056	63 836	13	-26	7
	Feb	1 534 375	675 347	533 886	141 461	54 491	5	-29	7
	Mrz	1 528 324	672 860	531 257	141 603	55 949	1	-30	7
	Apr	1 524 064	670 261	528 097	142 164	45 081	17	-28	9
	Mai	1 495 877	662 709	521 647	141 062	39 758	-12	-31	9
	Jun	1 491 249	660 676	518 453	142 223	40 157	0	-31	13
	Jul	1 485 098	656 998	514 496	142 502	43 444	-6	-32	14
	Aug	1 486 602	655 782	512 681	143 101	52 987	-3	-27	16
	Sep	1 491 694	660 430	516 820	143 610	61 335	-0	-26	17
	Okt	1 513 788	667 832	521 902	145 930	75 917	1	-24	20
	Nov	1 518 905	670 293	523 816	146 477	69 955	-5	-20	19
	Dez	1 533 570	675 827	528 413	147 414	65 266	4	-16	19
2024	Jan	1 534 708	676 888	529 080	147 808	65 543	-2	-16	18
	Fév	1 537 313	678 151	530 830	147 321	58 453	8	-8	16
	Mar	1 533 079	676 244	528 749	147 495	53 469	13	-7	16
	Avr	1 519 980	672 478	525 372	147 106	47 210	-11	-7	14
	Mai	1 500 945	666 841	520 745	146 096	43 074	14	-2	14
	Jun	1 489 398	662 753	517 223	145 530	34 384	-5	-3	9
	Jul	1 484 767	659 642	514 049	145 593	42 154	-1	-1	8
	Aoû	1 489 689	659 759	513 962	145 797	55 285	8	4	7
	Sep	1 498 519	664 105	518 216	145 889	69 104	19	4	6
	Oct	1 513 321	668 637	521 639	146 998	70 930	-1	-1	3

<sup>1</sup> Bestand der weiblichen Tiere mit mindestens einer gemeldeten Geburt, am Monatsende

<sup>1</sup> Effectif des animaux femelles avec au moins un vêlage, à la fin du mois

#### Kuhbestand Effectif de vaches

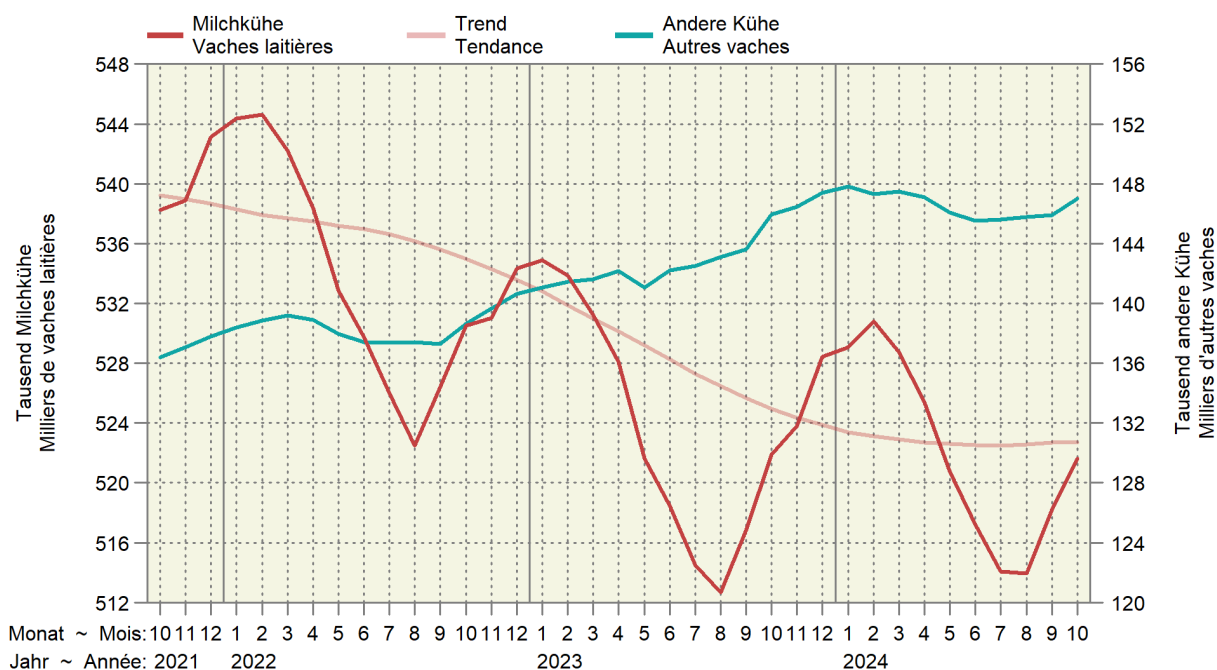

## 4.2 Rindviehbestand nach Alter und Geschlecht Effectif bovin selon âge et sexe

Bestand am Monatsende; Anzahl Geburten nach Meldemonat  
Effectif à la fin du mois ; nombre de naissances selon le mois de la déclaration

Jahr	Monat	Alter ~ Âge								Total
Année	Mois	≤ 1 Jahr ~ ≤ 1 an		1 - 2 Jahre ~ 1 - 2 ans		2 - 3 Jahre ~ 2 - 3 ans		> 3 Jahre ~ > 3 ans		
		Männlich	Weiblich	Mâles	Femelles	Männlich	Weiblich	Mâles	Femelles	
2022	Sep	195 359	291 485	31 533	213 784	4 795	164 106	4 187	586 462	1 491 711
	Oct	202 025	293 927	34 653	217 613	5 061	165 960	4 270	589 980	1 513 489
	Nov	205 554	294 988	35 843	218 935	5 207	166 488	4 241	589 556	1 520 812
	Déc	208 180	295 821	37 495	221 334	5 416	167 699	4 282	591 712	1 531 939
2023	Jan	208 498	296 059	38 254	222 219	5 510	169 684	4 307	590 903	1 535 434
	Feb	206 686	294 821	39 053	222 396	5 503	170 918	4 374	590 624	1 534 375
	Mrz	202 788	294 131	38 704	222 551	5 374	171 102	4 412	589 262	1 528 324
	Apr	201 183	294 412	37 484	222 593	5 357	171 209	4 457	587 369	1 524 064
	Mai	193 004	288 627	34 569	219 481	4 992	168 838	4 406	581 960	1 495 877
	Jun	190 679	290 011	31 576	219 854	4 823	169 491	4 356	580 459	1 491 249
	Jul	188 732	289 162	30 389	218 479	4 758	169 960	4 375	579 243	1 485 098
	Aug	189 101	288 520	30 600	218 227	4 827	171 027	4 420	579 880	1 486 602
	Sep	192 901	289 553	32 260	215 033	4 953	170 518	4 484	581 992	1 491 694
	Okt	200 673	291 960	35 054	217 821	5 211	173 049	4 510	585 510	1 513 788
	Nov	203 020	291 554	35 690	218 465	5 278	173 775	4 512	586 611	1 518 905
	Dez	207 700	293 170	37 552	219 967	5 459	174 927	4 596	590 199	1 533 570
2024	Jan	208 063	294 535	37 490	219 901	5 382	174 550	4 534	590 253	1 534 708
	Fév	207 967	295 551	38 305	219 847	5 311	174 442	4 536	591 354	1 537 313
	Mar	205 181	294 589	38 275	219 689	5 346	174 078	4 602	591 319	1 533 079
	Avr	200 808	293 271	35 776	218 440	5 179	173 275	4 582	588 649	1 519 980
	Mai	195 275	291 002	33 133	215 537	5 069	172 774	4 473	583 682	1 500 945
	Jun	190 972	288 081	31 209	215 337	4 936	172 770	4 421	581 672	1 489 398
	Jul	189 120	288 000	30 246	214 821	4 878	172 186	4 414	581 102	1 484 767
	Aoû	191 705	290 709	30 222	214 062	4 923	172 242	4 450	581 376	1 489 689
	Sep	197 148	292 947	32 116	212 610	5 090	171 031	4 461	583 116	1 498 519
	Oct	200 889	293 283	34 747	214 672	5 417	172 917	4 461	586 935	1 513 321

Identitas AG, Tierverkehrsdatenbank

Identitas AG, banque de données sur le trafic des animaux

### Entwicklung der Bestände weiblicher Tiere nach Altersklasse Évolution des effectifs des femelles par classe d'âge

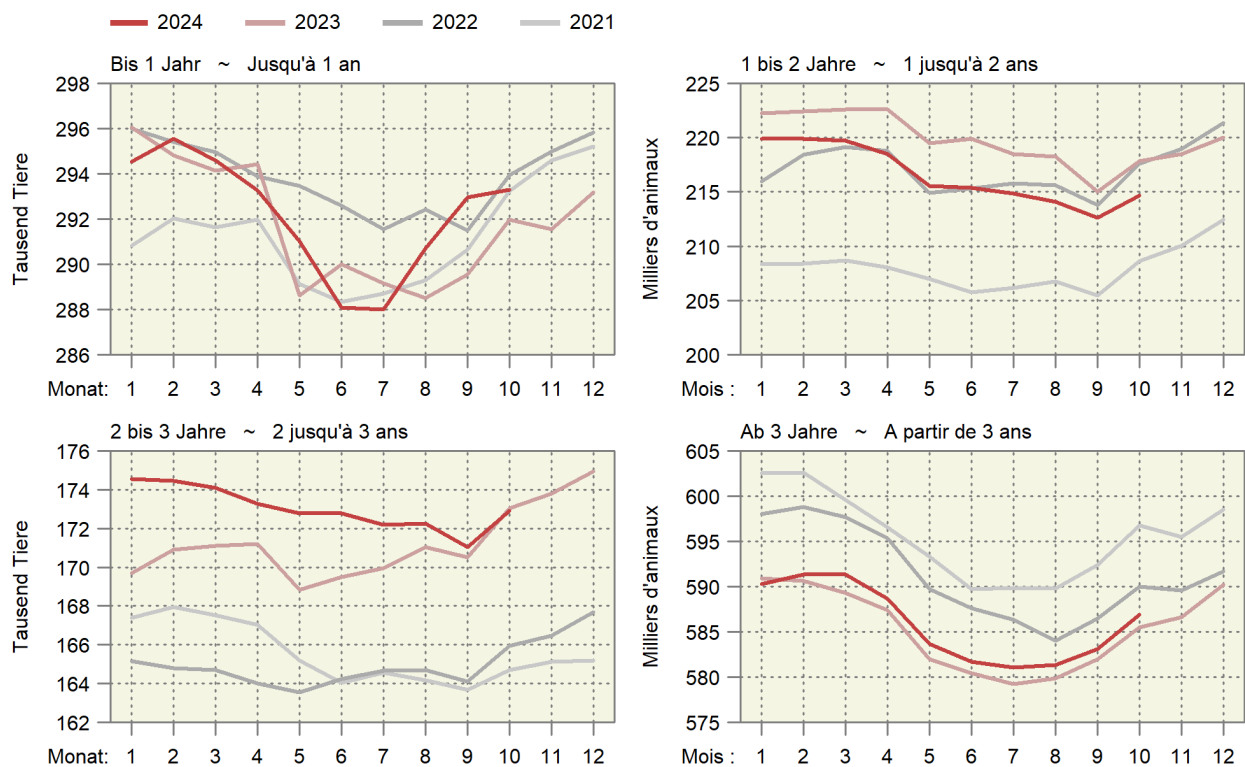

### 4.3 Schlachtviehmärkte der Proviande Marchés du bétail de boucherie de Proviande

Anzahl Märkte und aufgeführte Tiere  
Nombre de marchés et d'animaux amenés

Jahre	Monate	Rindvieh (Grossvieh) Bovins (gros bétail)		Schafe Moutons	
		Märkte	Auffuhr	Märkte	Auffuhr
Années	Mois	Marchés	Amenée	Marchés	Amenée
2023	Januar ~ Janvier	55	4 854	22	4 336
	Februar ~ Février	50	4 319	26	5 805
	März ~ Mars	55	4 697	34	8 583
	April ~ Avril	49	4 184	23	5 044
	Mai ~ Mai	57	5 123	26	6 176
	Juni ~ Juin	46	3 477	19	5 293
	Juli ~ Juillet	47	3 957	7	1 954
	August ~ Août	50	4 629	25	4 642
	September ~ Septembre	51	4 331	32	6 935
	Oktober ~ Octobre	63	6 439	32	6 980
	November ~ Novembre	58	5 825	24	4 922
	Dezember ~ Décembre	42	3 436	18	4 174
<b>Total</b>		<b>623</b>	<b>55 271</b>	<b>288</b>	<b>64 844</b>
2024	Januar ~ Janvier	57	5 255	23	4 608
	Februar ~ Février	50	4 393	24	4 748
	März ~ Mars	51	4 349	28	7 719
	April ~ Avril	59	4 927	26	5 767
	Mai ~ Mai	52	4 421	21	4 474
	Juni ~ Juin	47	3 620	21	4 530
	Juli ~ Juillet	49	4 274	7	1 228
	August ~ Août	50	4 749	19	3 884
	September ~ Septembre	59	4 620	39	8 975
	Oktober ~ Octobre	58	6 166	31	5 865

Proviande

Proviande

#### Auffuhren auf den Schlachtviehmärkten der Proviande

#### Animaux amenés aux marchés de Proviande

Anzahl Tiere nach Jahr und Woche ~ Nombre d'animaux par année et semaine

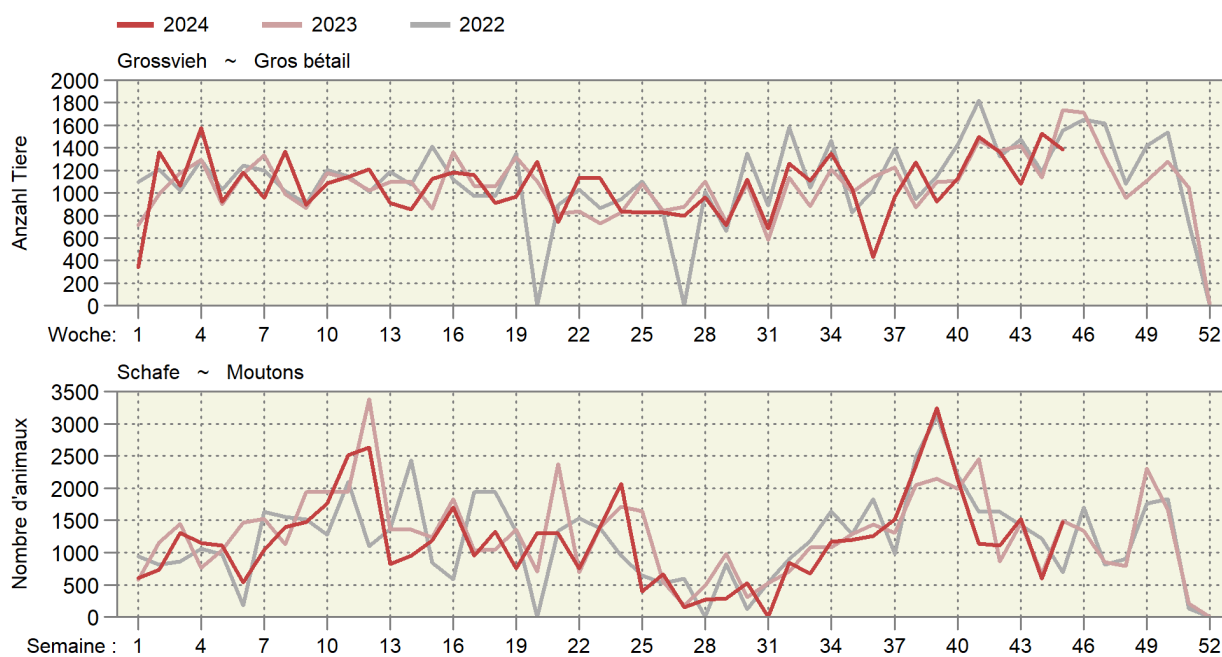

### 4.4 Provisorische Schlachtviehstatistik des inländischen Gross- und Kleinviehs Statistique provisoire du gros et petit bétail de boucherie indigène

Ohne Hofschlachtungen in Stück; geniessbar und ungeniessbar  
Sans abattages à la ferme, en pièces; propres ou impropres à la consommation

Monate	Stiere <sup>1</sup>		Ochsen		Rinder		Kühe		Kälber	
Mois	Taureaux <sup>1</sup>		Bœufs		Génisses		Vaches		Veaux	
	2023	2024	2023	2024	2023	2024	2023	2024	2023	2024
Jan	9 346	9 129	4 420	4 808	8 743	9 177	14 425	15 397	15 686	16 506
Feb	8 437	8 146	3 910	4 550	8 152	8 077	12 475	12 608	15 969	16 367
Mrz	9 716	8 435	4 871	4 565	9 060	8 021	12 571	11 435	19 756	18 245
Apr	8 436	9 789	3 712	4 458	7 313	8 555	10 265	11 382	16 193	18 936
Mai	9 515	9 139	4 393	4 501	8 654	8 187	11 181	10 950	17 849	17 647
Jun	9 095	8 089	4 290	4 004	7 731	7 115	10 089	9 181	17 406	15 112
Jul	7 700	8 063	3 701	4 004	6 991	7 238	10 938	11 924	13 850	13 776
Aug	8 252	8 310	3 975	3 766	7 229	6 913	12 299	13 353	14 753	14 302
Sep	7 845	8 180	3 824	3 872	7 186	7 355	12 639	13 611	13 217	13 679
Okt	9 093	9 290	4 386	4 937	8 949	9 313	16 171	16 426	13 672	13 279
Nov	10 115		5 881		11 698		16 337		16 264	
Dez	7 981		3 864		7 845		11 926		15 156	
<b>Jahr</b>	<b>105 531</b>		<b>51 227</b>		<b>99 551</b>		<b>151 316</b>		<b>189 771</b>	
Jan - Okt	87 435	86 570	41 482	43 465	80 008	79 951	123 053	126 267	158 351	157 849
	Schweine		Schafe		Ziegen		Equiden		Junges Bankvieh <sup>2</sup>	
	Porcs		Moutons		Chèvres		Équidés		Jeune bétail d'égal <sup>2</sup>	
	2023	2024	2023	2024	2023	2024	2023	2024	2023	2024
Jan	226 705	215 678	16 959	17 607	1 264	1 324	116	114	6 728	6 992
Fév	198 143	186 035	16 183	17 770	1 910	2 075	67	70	5 771	6 246
Mar	211 288	181 577	29 222	27 085	8 539	11 371	65	77	6 424	5 878
Avr	173 325	194 812	19 091	18 015	7 875	4 401	51	73	4 954	5 829
Mai	204 437	196 103	18 516	18 127	5 667	4 633	62	62	5 852	6 214
Jun	205 528	174 083	20 059	17 612	3 040	2 779	51	45	6 385	5 660
Jul	194 832	212 056	13 693	13 344	1 516	1 492	45	40	5 964	6 642
Aoû	202 912	192 175	17 124	14 824	1 990	1 728	56	54	6 861	6 533
Sep	197 300	199 321	20 027	20 304	2 407	2 400	57	61	6 221	6 716
Okt	212 876	216 025	22 107	22 243	3 401	2 918	203	254	7 088	7 821
Nov	210 264		21 333		3 197		235		8 257	
Déc	195 371		20 907		1 957		100		6 026	
<b>Année</b>	<b>2 432 981</b>		<b>235 221</b>		<b>42 763</b>		<b>1 108</b>		<b>76 531</b>	
Jan - oct	2 027 346	1 967 865	192 981	186 931	37 609	35 121	773	850	62 248	64 531
	Älteres Bankvieh <sup>3</sup>		Grosses Rindvieh		Männliche Kälber		Weibliche Kälber		Schlachtsauen	
	Bétail d'égal plus âgé <sup>3</sup>		Gros bétail bovin		Veaux mâles		Veaux femelles		Truies de réforme	
	2023	2024	2023	2024	2023	2024	2023	2024	2023	2024
Jan	15 781	16 122	36 934	38 511	9 973	10 605	5 713	5 901	1 457	1 697
Feb	14 728	14 527	32 974	33 381	10 798	10 646	5 171	5 721	1 090	1 339
Mrz	17 223	15 143	36 218	32 456	13 323	11 783	6 433	6 462	1 390	1 104
Apr	14 507	16 973	29 726	34 184	10 616	12 325	5 577	6 611	1 242	1 499
Mai	16 710	15 613	33 743	32 777	11 671	11 210	6 178	6 437	1 272	1 167
Jun	14 731	13 548	31 205	28 389	11 270	9 514	6 136	5 598	1 075	1 176
Jul	12 428	12 663	29 330	31 229	8 789	8 504	5 061	5 272	1 182	1 385
Aug	12 595	12 456	31 755	32 342	9 104	8 650	5 649	5 652	1 493	1 221
Sep	12 634	12 691	31 494	33 018	8 082	8 221	5 135	5 458	1 331	1 379
Okt	15 340	15 719	38 599	39 966	8 265	7 957	5 407	5 322	1 570	1 698
Nov	19 437		44 031		9 911		6 353		1 592	
Dez	13 664		31 616		9 066		6 090		1 190	
<b>Jahr</b>	<b>179 778</b>		<b>407 625</b>		<b>120 868</b>		<b>68 903</b>		<b>15 884</b>	
Jan - Okt	146 677	145 455	331 978	336 253	101 891	99 415	56 460	58 434	13 102	13 665

<sup>1</sup> Inklusive alte Stiere (Kategorie MA)

<sup>2</sup> 8 bis 12 Monate alt

<sup>3</sup> Älter als 12 Monate

<sup>1</sup> Y inclus les vieux taureaux (catégorie MA)

<sup>2</sup> Agés de 8 à 12 mois

<sup>3</sup> Agés de plus de 12 mois

Inländische Schlachtungen nach Monat, in tausend Schlachtungen  
 Abattages indigènes par mois, en milliers d'abattages  
 In thousand slaughterings ~ En milliers d'abattages

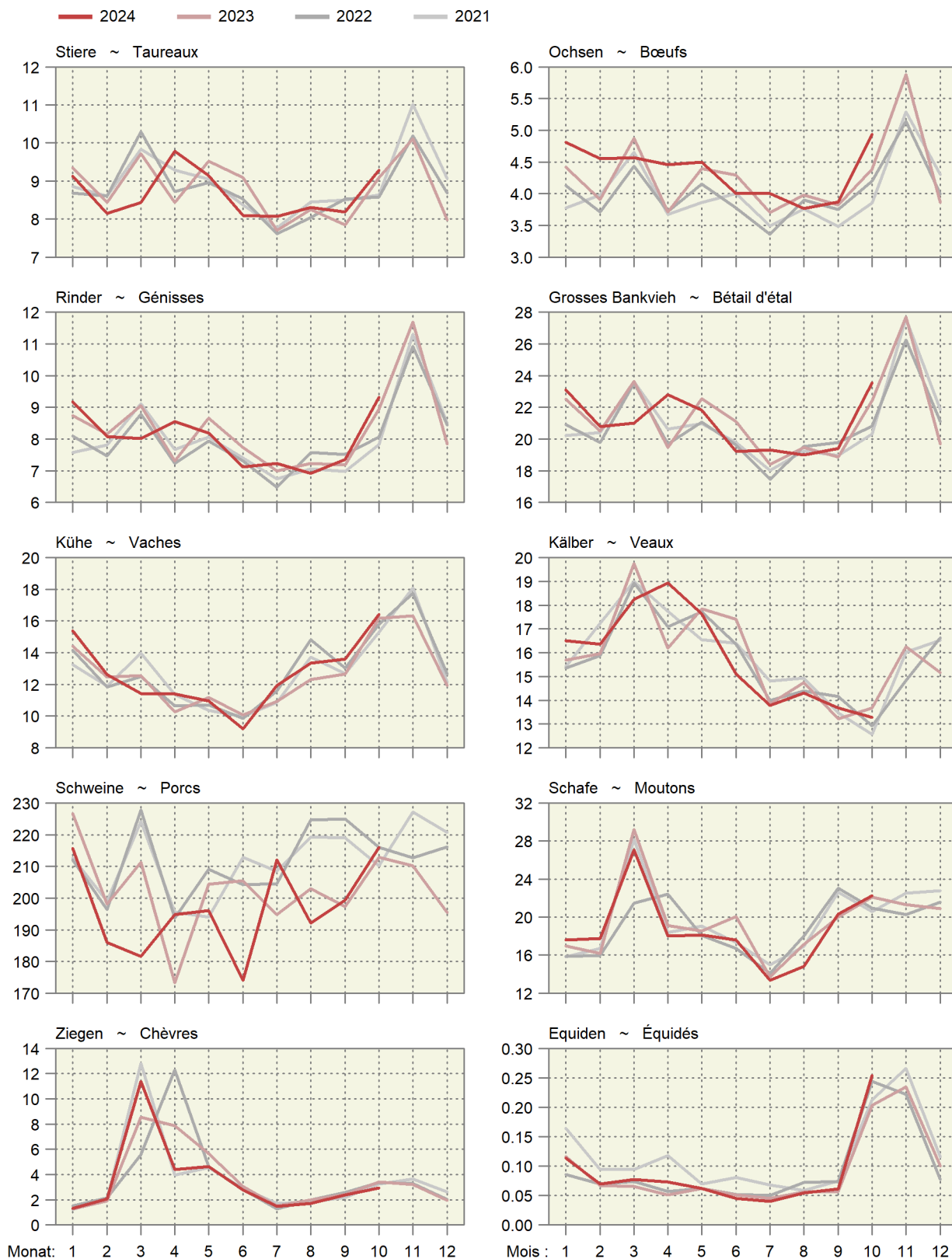



Inländische Schlachtungen über 12 Monate kumuliert  
 Abattages indigènes cumulés sur 12 mois  
 In tausend Schlachtungen ~ En milliers d'abattages

— 2024 — 2023 — 2022 — 2021

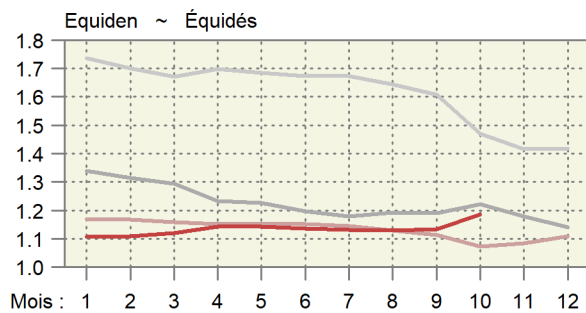
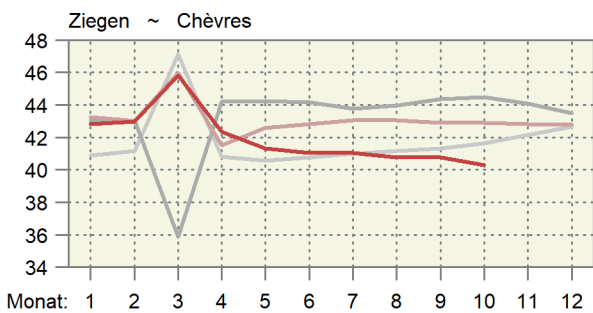
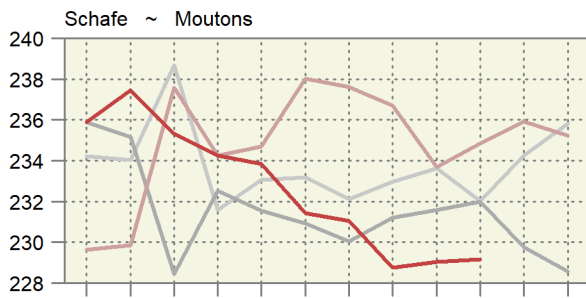
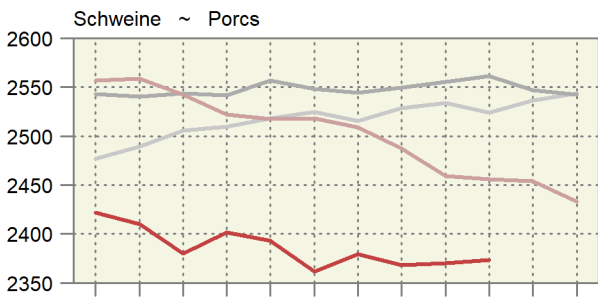
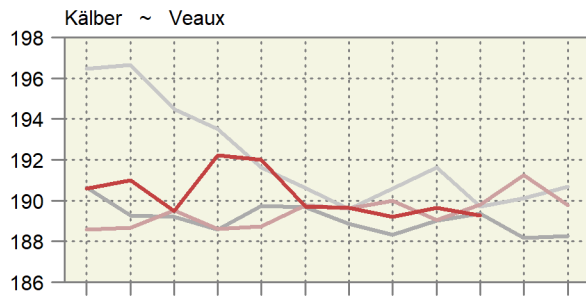
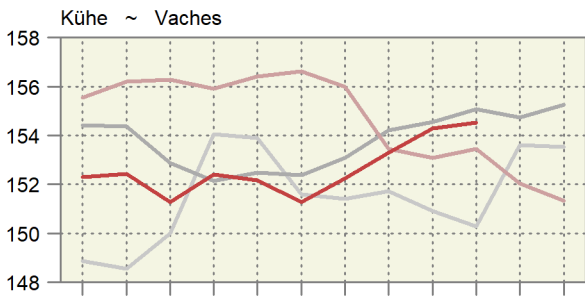
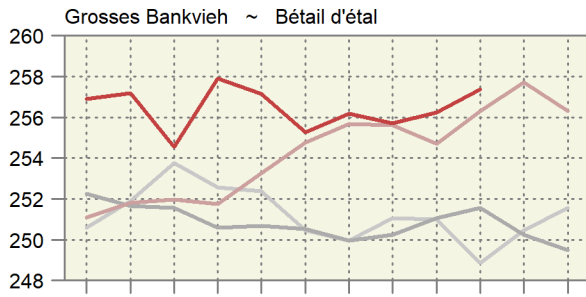
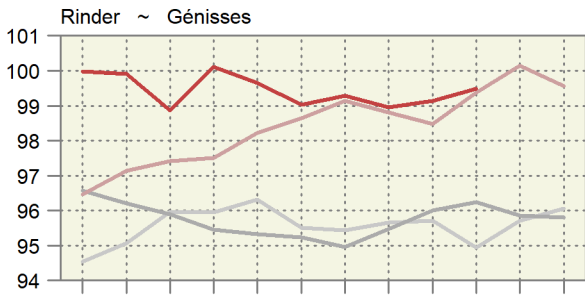
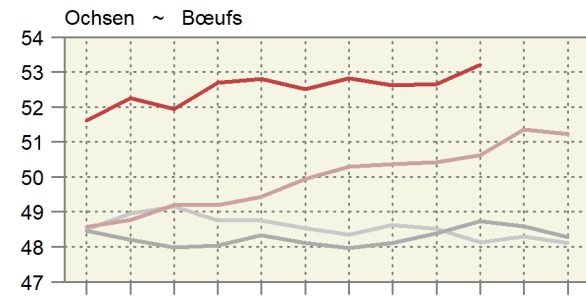
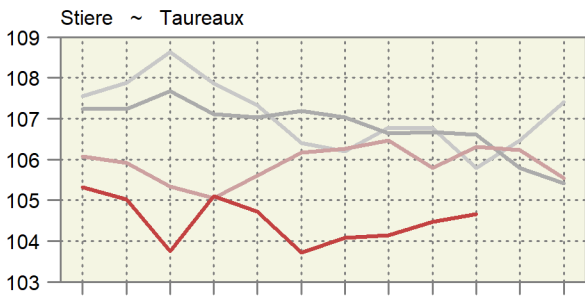

Monat: 1 2 3 4 5 6 7 8 9 10 11 12

Mois : 1 2 3 4 5 6 7 8 9 10 11 12

#### 4.5 Durchschnittsgewichte der Schlachtkörper inländischer Schlachttiere Poids moyens des carcasses du bétail de boucherie indigène

Kilogramm Schlachtgewicht je Tier ~ Kilogramme de poids mort par animal

Jahre	Monate	Stiere	Ochsen	Rinder	Kühe	Kälber	Schweine	Schafe	Ziegen
Années	Mois	Taureaux	Bœufs	Génisses	Vaches	Veaux	Porcs	Moutons	Chèvres
2021	Jan	300.4	261.8	268.1	320.3	127.4	91.5	21.5	10.1
	Fév	300.4	266.0	270.2	322.2	128.2	90.6	21.5	11.7
	Mar	301.8	268.5	271.9	324.8	129.6	90.2	20.6	8.0
	Avr	305.2	271.6	272.3	324.3	131.2	90.4	21.7	9.4
	Mai	304.6	270.6	271.2	322.7	130.5	89.9	21.7	9.9
	Jun	303.8	266.7	265.1	321.4	128.6	89.6	21.4	8.6
	Jul	303.5	267.4	266.9	315.2	128.5	89.1	21.0	10.9
	Aoû	302.2	261.7	265.3	310.6	129.4	89.6	20.9	13.1
	Sep	299.4	258.4	264.3	305.0	128.4	90.0	20.5	14.7
	Oct	298.1	255.7	262.9	304.6	126.4	90.4	21.0	15.0
	Nov	297.7	254.4	264.3	306.6	124.5	90.9	21.2	15.3
	Déc	296.2	254.3	263.8	309.7	121.3	90.1	20.6	14.6
2022	Jan	301.2	257.9	266.6	316.7	124.4	91.1	21.4	15.3
	Feb	302.6	264.4	268.7	319.9	126.9	91.6	21.6	13.2
	Mrz	302.8	264.5	267.7	318.6	128.6	91.4	21.7	10.1
	Apr	305.0	266.7	268.8	319.1	129.6	90.9	20.7	8.7
	Mai	305.2	264.9	267.5	318.1	130.2	90.3	21.5	9.7
	Jun	303.1	265.6	265.1	315.7	127.2	90.5	21.2	10.6
	Jul	300.4	261.6	263.3	310.2	127.0	89.2	21.0	13.2
	Aug	300.7	261.9	263.1	300.8	128.1	91.5	20.7	14.2
	Sep	298.7	257.7	262.6	299.1	126.9	91.9	20.8	15.3
	Okt	298.5	256.6	262.5	300.7	125.2	92.1	21.1	16.8
	Nov	298.7	253.7	263.2	303.2	122.5	93.4	20.9	14.1
	Dez	297.8	255.7	263.1	307.9	121.2	92.5	21.1	11.3
2023	Jan	301.7	260.6	266.9	312.6	124.4	92.5	21.8	12.3
	Fév	302.7	265.3	269.7	317.9	126.5	91.1	21.9	11.9
	Mar	304.9	272.8	271.4	319.6	127.9	90.5	21.7	8.9
	Avr	306.5	272.4	272.5	319.9	129.3	90.3	22.2	9.1
	Mai	307.5	274.3	272.2	318.0	131.2	89.7	21.8	9.7
	Jun	306.4	271.6	267.4	317.3	128.7	89.5	21.5	10.7
	Jul	303.7	269.3	267.4	311.3	129.2	88.9	21.1	14.3
	Aoû	301.2	266.1	265.7	308.7	129.2	89.7	21.0	16.9
	Sep	298.7	262.0	265.0	301.4	127.3	89.7	20.3	15.3
	Oct	301.4	257.6	263.4	302.0	124.8	90.1	20.6	12.1
	Nov	297.8	256.8	263.7	304.5	120.7	90.2	21.0	15.5
	Dez	297.5	254.1	262.5	308.4	119.8	89.5	20.7	12.9
2024	Jan	301.1	259.0	265.7	314.6	121.4	90.5	21.5	15.7
	Feb	301.6	265.6	267.7	316.1	125.6	90.3	21.9	11.8
	Mrz	304.2	266.3	269.5	316.6	129.6	90.3	21.3	8.4
	Apr	306.5	273.0	270.4	317.5	131.2	90.7	22.0	10.4
	Mai	305.0	267.6	268.6	316.3	132.0	90.4	22.0	11.3
	Jun	306.8	272.3	270.0	314.6	129.9	89.9	21.3	10.8
	Jul	302.1	267.6	265.2	311.3	129.5	89.6	21.1	13.5
	Aug	300.9	265.4	264.4	305.6	129.8	89.9	20.8	11.5
	Sep	300.9	261.5	263.7	298.9	126.6	89.9	20.9	13.5
	Okt	299.7	255.4	260.6	300.7	119.5	90.7	20.7	16.3

Proviande, Klassifizierung; Berechnungen durch Agristat

Proviande, classification ; calculs par Agristat

Entwicklung der durchschnittlichen Schlachtgewichte

Évolution des poids morts moyens

In Kilogramm Schlachtgewicht pro inländisches Schlachttier nach Monat

En kilogrammes de poids mort par animal de boucherie indigène et par mois

— 2024 — 2023 — 2022 — 2021

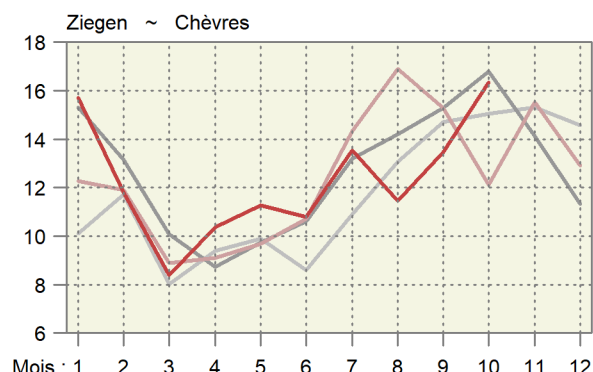
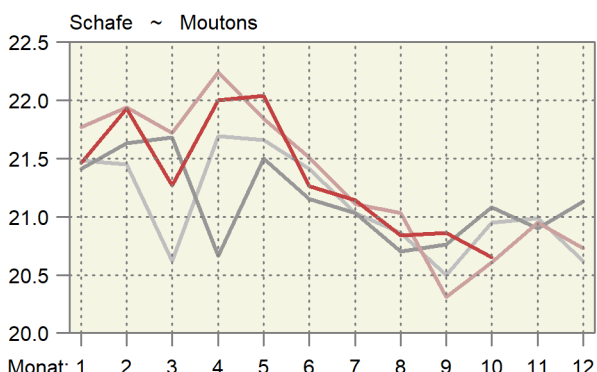
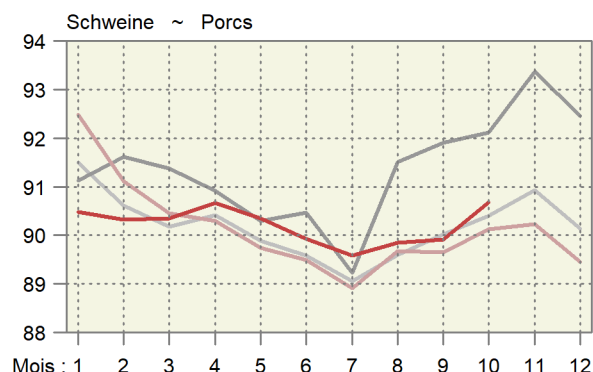
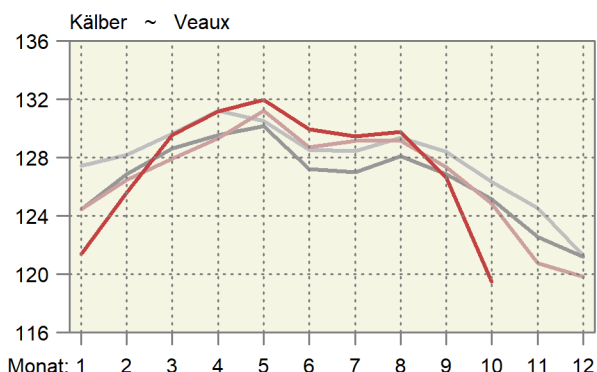
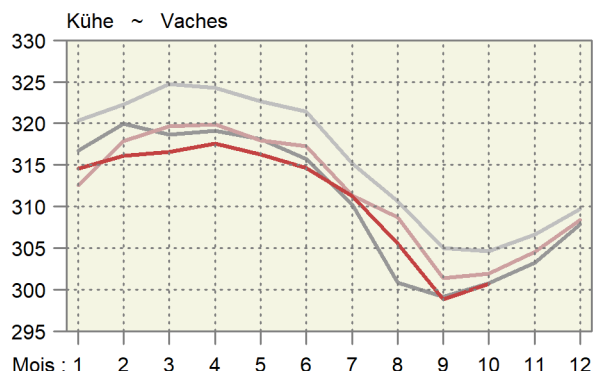
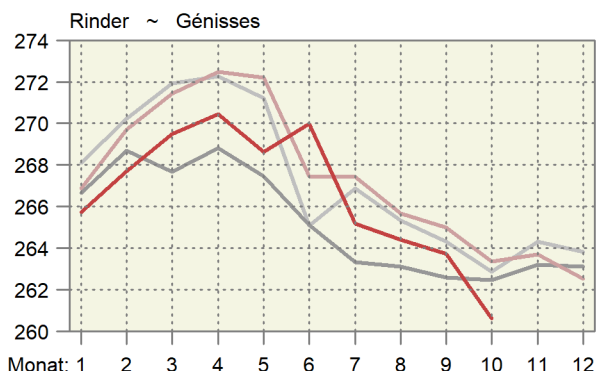
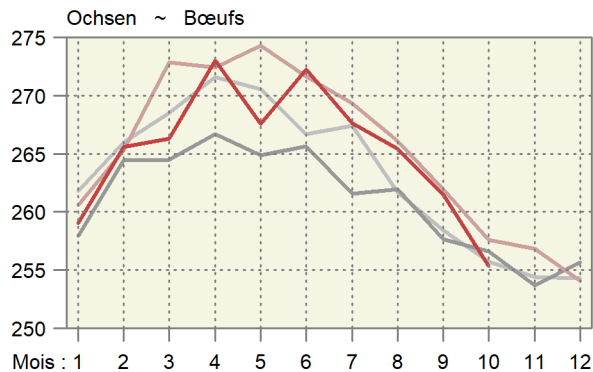
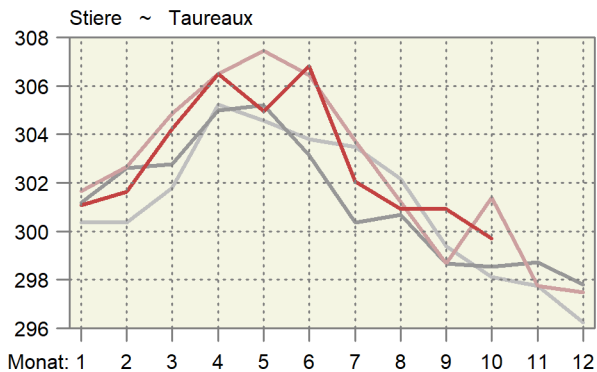

### 4.6 Fleischproduktion aus kontrollierten Schlachtungen von inländischem Gross- und Kleinvieh Production de viande des abattages contrôlés de gros et de petit bétail indigène

Tonnen Schlachtgewicht gemäss Definition der Schlachtgewichtsverordnung; geniessbar und ungeniessbar  
Poids mort, en tonnes, selon définition de l'ordonnance sur le pesage des animaux abattus ; propres ou impropres à la consommation

Monate	Stiere ~ Taureaux		Ochsen ~ Bœufs		Rinder ~ Génisses		Kühe ~ Vaches		Grossvieh ~ Gros bétail	
Mois	2023	2024 *	2023	2024 *	2023	2024 *	2023	2024 *	2023	2024 *
Jan	2 819	2 749	1 152	1 245	2 333	2 439	4 509	4 844	10 813	11 277
Feb	2 554	2 457	1 037	1 208	2 199	2 162	3 965	3 986	9 755	9 814
Mrz	2 962	2 566	1 329	1 216	2 459	2 162	4 018	3 620	10 768	9 564
Apr	2 586	3 000	1 011	1 217	1 993	2 314	3 283	3 614	8 873	10 145
Mai	2 925	2 787	1 205	1 204	2 356	2 199	3 555	3 463	10 042	9 654
Jun	2 787	2 482	1 165	1 090	2 068	1 921	3 201	2 888	9 221	8 381
Jul	2 339	2 435	997	1 072	1 870	1 919	3 405	3 711	8 610	9 138
Aug	2 486	2 501	1 058	1 000	1 920	1 828	3 796	4 080	9 260	9 409
Sep	2 343	2 462	1 002	1 012	1 904	1 940	3 809	4 068	9 058	9 482
Okt	2 740	2 784	1 130	1 261	2 357	2 427	4 883	4 939	11 110	11 411
Nov	3 012		1 510		3 085		4 975		12 582	
Dez	2 374		982		2 059		3 678		9 093	
Jahr	31 927		13 578		26 602		47 079		119 186	
Jan - Okt	26 541	26 223	11 086	11 525	21 458	21 310	38 426	39 214	97 511	98 273

	Kälber ~ Veaux		Rindvieh ~ Bovins		Schweine ~ Porcs		Schafe ~ Moutons		Ziegen ~ Chèvres	
	2023	2024 *	2023	2024 *	2023	2024 *	2023	2024 *	2023	2024 *
Jan	1 952	2 003	12 765	13 280	20 967	19 515	369	378	16	21
Fév	2 020	2 055	11 775	11 869	18 054	16 804	355	390	23	24
Mar	2 527	2 364	13 296	11 927	19 112	16 404	635	576	76	95
Avr	2 094	2 484	10 967	12 629	15 651	17 662	425	396	72	46
Mai	2 342	2 329	12 384	11 983	18 347	17 718	405	400	55	52
Jun	2 241	1 964	11 462	10 345	18 394	15 656	432	375	33	30
Jul	1 789	1 784	10 399	10 921	17 321	18 997	289	282	22	20
Aoû	1 906	1 856	11 166	11 265	18 196	17 269	360	309	34	20
Sep	1 683	1 732	10 741	11 214	17 690	17 921	407	424	37	32
Oct	1 707	1 586	12 817	12 997	19 185	19 591	456	459	41	48
Nov	1 964		14 546		18 973		447		50	
Déc	1 816		10 909		17 476		433		25	
Année	24 040		143 227		219 366		5 013		482	
Jan - oct	20 261	20 157	117 772	118 430	182 918	177 536	4 132	3 989	407	389

Berechnet aufgrund der Schlachtungen gemäss Tabelle 4.4 und der Durchschnittsgewichte gemäss Tabelle 4.5

Calculé sur la base des abattages selon le tableau 4.4 et des poids moyens selon le tableau 4.5

Agristat

Agristat

### Fleischproduktion aus kontrollierten Schlachtungen von inländischem Gross- und Kleinvieh Production de viande des abattages contrôlés de gros et de petit bétail indigène

Über 12 Monate kumulierte Menge; in tausend Tonnen ~ Quantité cumulée sur 12 mois ; en milliers de tonnes

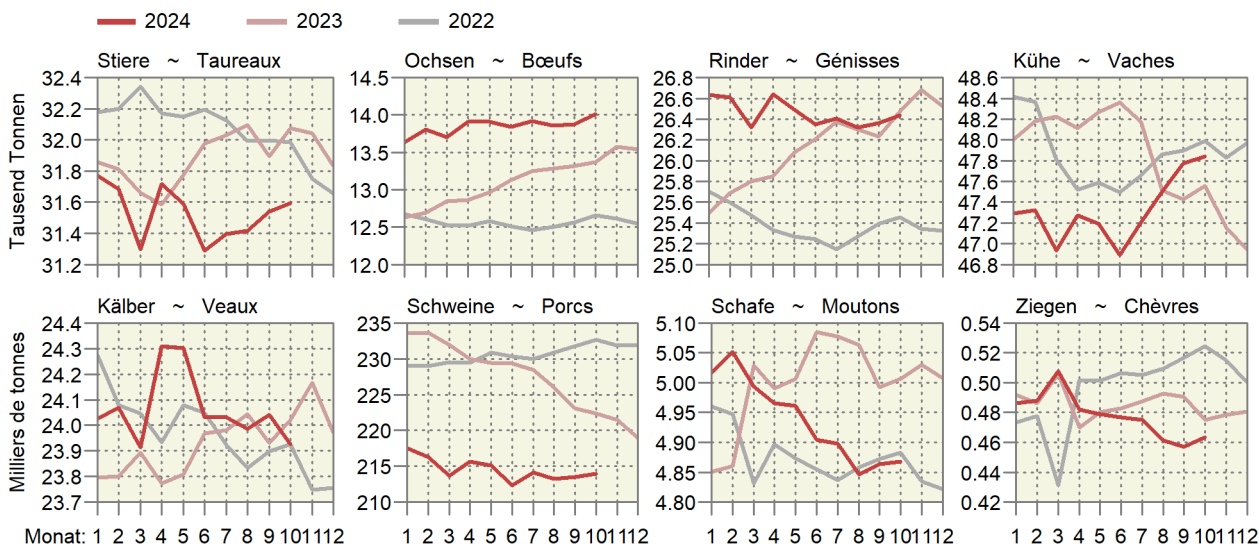

#### 4.7 Fleisch von Gross- und Kleinvieh, verkaufsfertig Viande de gros et de petit bétail, prête à la vente

In Tonnen verkaufsfertigem Fleisch, ohne Fleischanfall aus nicht kontrollierten Hofschlachtungen und Organteile.  
Für Einfuhr und Ausfuhr wurden Auszüge der folgenden Zollkapitel verwendet: 1 (Lebendvieh), 2, 16, 19, 21 (Fleisch).  
En tonnes de viande prête à la vente, sans viande d'abattages domestiques non contrôlés et sans abats comestibles.  
Pour l'exportation et l'importation, des extraits des chapitres suivants : 1 (animaux vivants), 2, 16, 19, 21 (viande).

	Oktober			Januar - Oktober			
	Octobre			Janvier - octobre			
	2023	2024 *	%	2023	2024 *	%	
<b>Rindfleisch (Grossvieh)</b>							<b>Viande de bœuf (gros bétail)</b>
Inlandproduktion	7 171	7 389	3.0	63 167	63 816	1.0	Production indigène
Einfuhr in Form von							Importations
Lebendvieh	39	28	-27.0	278	236	-14.9	des animaux vivants
Fleisch	1 627	1 775	9.1	16 121	18 714	16.1	de viande
<b>Total</b>	<b>1 666</b>	<b>1 803</b>	<b>8.2</b>	<b>16 399</b>	<b>18 950</b>	<b>15.6</b>	<b>Total</b>
Ausfuhr	504	554	9.9	3 337	3 681	10.3	Exportations
Verfügbar	8 334	8 639	3.7	76 228	79 085	3.7	Disponible
%-Anteil der Einfuhr	20.0	20.9		21.5	24.0		Importation en %
<b>Kalbfleisch</b>							<b>Viande de veau</b>
Inlandproduktion	1 157	1 079	-6.8	13 737	13 707	-0.2	Production indigène
Einfuhr in Form von							Importations
Lebendvieh	14	12	-10.7	99	108	9.2	des animaux vivants
Fleisch	23	9	-61.5	177	154	-13.2	de viande
<b>Total</b>	<b>37</b>	<b>21</b>	<b>-42.5</b>	<b>276</b>	<b>262</b>	<b>-5.2</b>	<b>Total</b>
Ausfuhr	0	0	64.6	1	0	-56.5	Exportations
Verfügbar	1 194	1 100	-7.9	14 013	13 968	-0.3	Disponible
%-Anteil der Einfuhr	3.1	1.9		2.0	1.9		Importation en %
<b>Schweinefleisch</b>							<b>Viande de porc</b>
Inlandproduktion	14 170	14 497	2.3	135 107	131 377	-2.8	Production indigène
Einfuhr in Form von							Importations
Lebendvieh	10	8	-23.7	60	63	4.7	des animaux vivants
Fleisch	800	1 023	27.8	7 576	11 046	45.8	de viande
<b>Total</b>	<b>811</b>	<b>1 031</b>	<b>27.2</b>	<b>7 636</b>	<b>11 109</b>	<b>45.5</b>	<b>Total</b>
Ausfuhr	183	182	-0.7	6 488	1 856	-71.4	Exportations
Verfügbar	14 797	15 346	3.7	136 255	140 629	3.2	Disponible
%-Anteil der Einfuhr	5.5	6.7		5.6	7.9		Importation en %
<b>Schafffleisch</b>							<b>Viande de mouton</b>
Inlandproduktion	341	345	0.9	3 096	2 992	-3.4	Production indigène
Einfuhr in Form von							Importations
Lebendvieh	-	-	...	-	-	...	des animaux vivants
Fleisch	544	462	-15.1	4 326	4 409	1.9	de viande
<b>Total</b>	<b>544</b>	<b>462</b>	<b>-15.1</b>	<b>4 326</b>	<b>4 409</b>	<b>1.9</b>	<b>Total</b>
Ausfuhr	-	-	...	1	2	45.8	Exportations
Verfügbar	886	807	-8.9	7 420	7 399	-0.3	Disponible
%-Anteil der Einfuhr	61.4	57.3		58.3	59.6		Importation en %
<b>Total Fleisch von Schlachttieren</b>							<b>Total de la viande</b>
Inlandproduktion	22 840	23 310	2.1	215 106	211 891	-1.5	d'animaux de boucherie
Einfuhr in Form von							Production indigène
Lebendvieh	63	48	-22.9	437	407	-6.8	des animaux vivants
Fleisch	2 995	3 269	9.2	28 200	34 323	21.7	de viande
<b>Total</b>	<b>3 058</b>	<b>3 317</b>	<b>8.5</b>	<b>28 637</b>	<b>34 730</b>	<b>21.3</b>	<b>Total</b>
Ausfuhr	687	736	7.1	9 827	5 539	-43.6	Exportations
Verfügbar	25 211	25 891	2.7	233 916	241 082	3.1	Disponible
%-Anteil der Einfuhr	12.1	12.8		12.2	14.4		Importation en %

Fleischproduktion gemäss Tabelle 4.6

Production de viande selon tableau 4.6

Agristat

Agristat

Fleisch von Gross- und Kleinvieh, verkaufsfertig  
Viande de gros et de petit bétail, prête à la vente

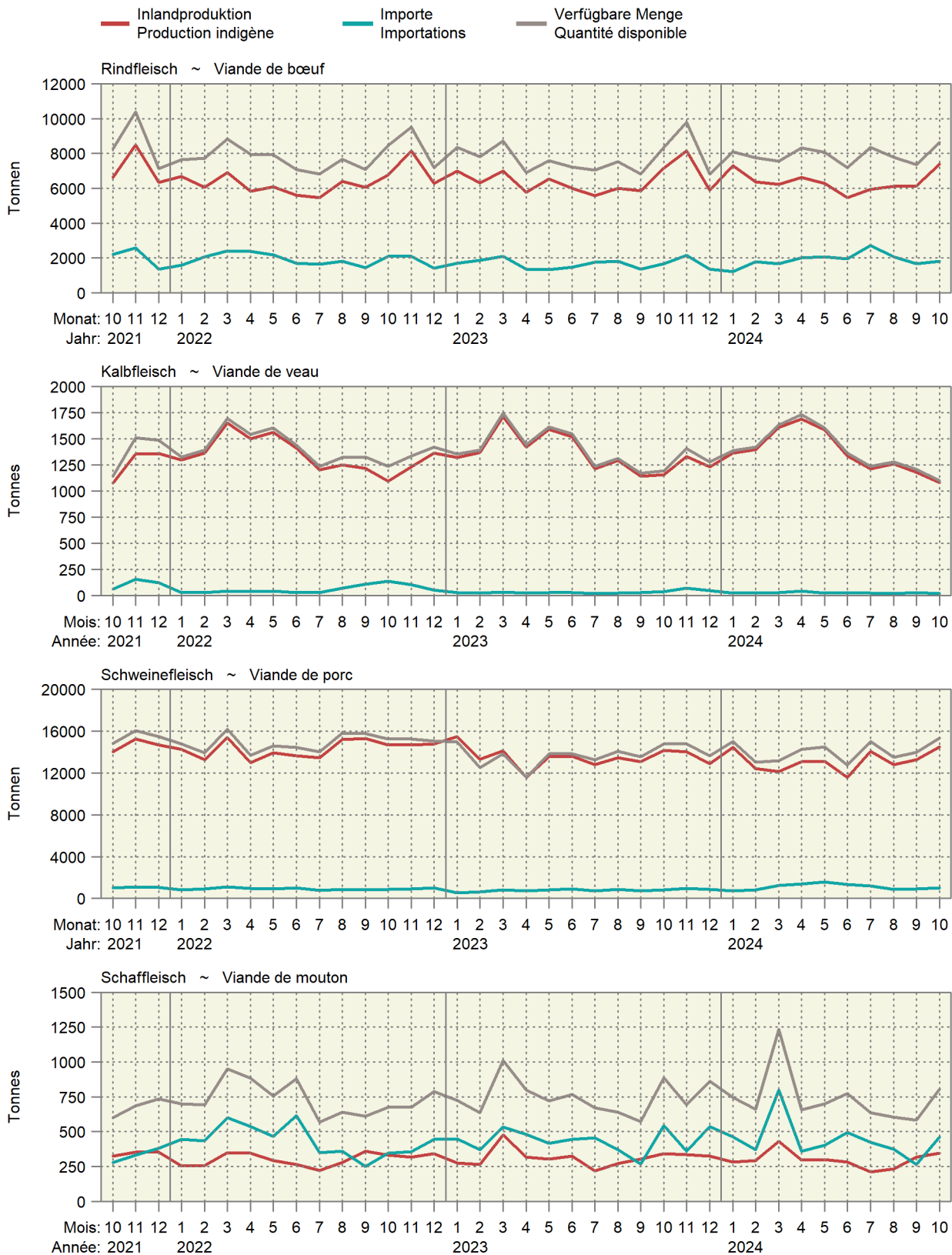



Fleisch von Gross- und Kleinvieh, verkaufsfertig  
Viande de gros et de petit bétail, prête à la vente

Über 12 Monate kumulierte Werte, in Kilotonnen ~ Valeurs cumulées sur 12 mois, en kilotonnes

2024 2023 2022 2021

Produktion ~ Production

Einfuhr ~ Importation

Verfügbar ~ Disponible

Rindfleisch ~ Viande de bœuf

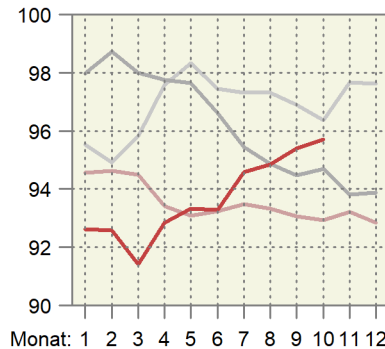
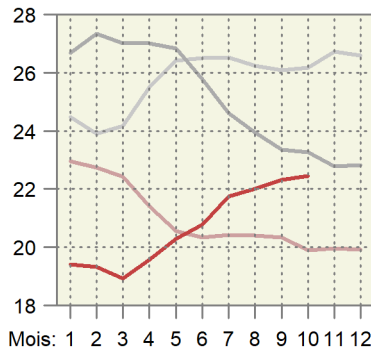
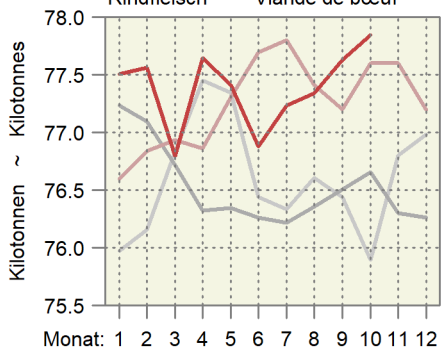

Kalbfleisch ~ Viande de veau

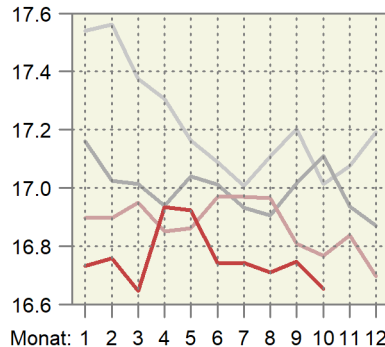
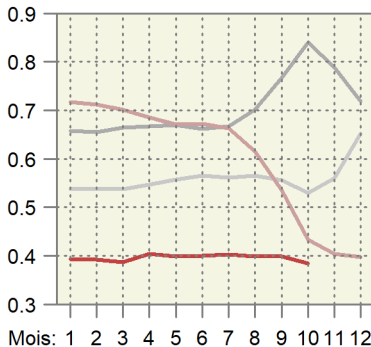
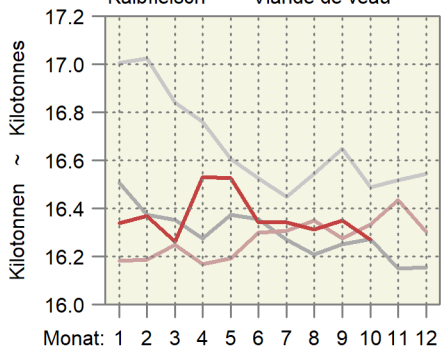

Schweinefleisch ~ Viande de porc

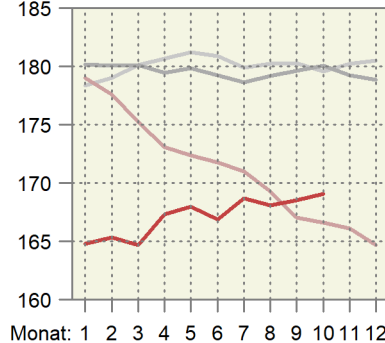
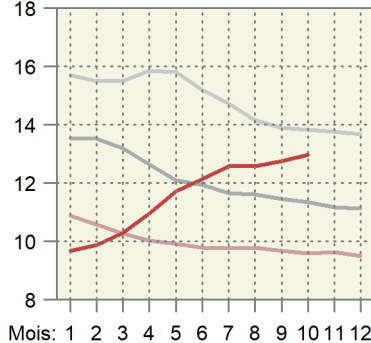
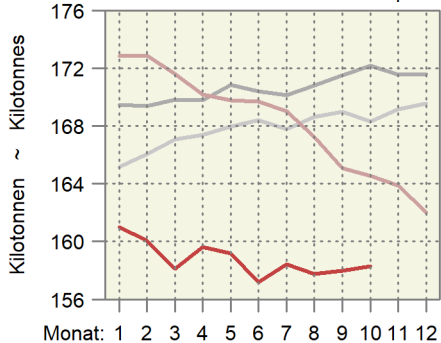

Schaffleisch ~ Viande de mouton

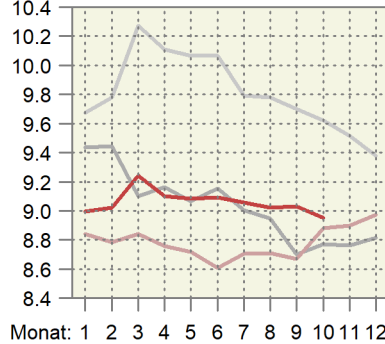
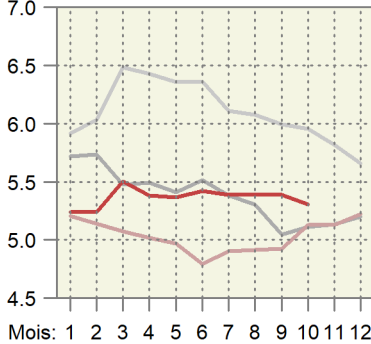
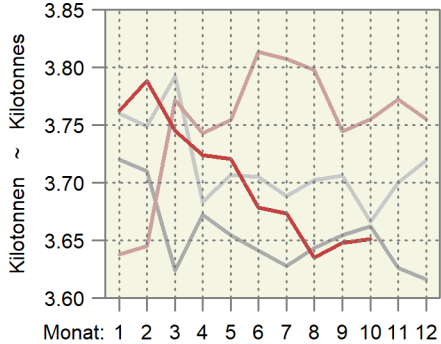

### 4.8 Schlachtgeflügelproduktion, monatlich erfasste Mengen Production de volaille de boucherie, quantité relevée mensuellement

In Tonnen, ohne Suppenhühner, ohne Organteile, geniessbar und ungeniessbar  
En tonnes, sans les poules à bouillir, sans les abats, propres ou impropres à la consommation

Organisation, Erzeugnis	Oktober			Januar - Oktober			Organisation, produit	
	Octobre			Janvier - octobre				
	2023	2024	%	2023	2024	%		
<b>Wareneingang, Lebendgewicht</b>								<b>Entrée d'animaux, poids vif</b>
Bell Poulets	4 231	4 590	8.5	40 731	42 145	3.5	Bell Poulets	
Micarna Poulets	5 502	6 068	10.3	53 798	57 066	6.1	Micarna Poulets	
Frifag Poulets	2 317	2 411	4.1	19 337	21 951	13.5	Frifag Poulets	
Truten	219	266	21.8	2 151	2 146	-0.2	Dindes	
Kneuss Poulets	1 246	1 234	-1.0	11 382	11 666	2.5	Kneuss Poulets	
Andere Poulets	218	211	-3.2	2 074	2 076	0.1	Autres Poulets	
Truten	20	18	-11.0	127	117	-7.8	Dindes	
Übriges Geflügel	9	9	0.3	75	75	0.9	Autre volaille	
<b>Lebendgewicht total</b>	<b>13 761</b>	<b>14 807</b>	<b>7.6</b>	<b>129 675</b>	<b>137 243</b>	<b>5.8</b>	<b>Poids vif, total</b>	
	2023	2024	Veränd. in t	2023	2024	Variation en t		
<b>Wareneingang, Schlachtgewicht <sup>1</sup></b>								<b>Entrée d'animaux, poids mort <sup>1</sup></b>
Bell Poulets	3 004	3 259	255	28 919	29 923	1 003	Bell Poulets	
Micarna Poulets	3 906	4 308	402	38 196	40 517	2 321	Micarna Poulets	
Frifag Poulets	1 645	1 712	67	13 729	15 585	1 856	Frifag Poulets	
Truten	168	205	37	1 656	1 653	-4	Dindes	
Kneuss Poulets	885	876	-9	8 081	8 283	202	Kneuss Poulets	
Andere Poulets	154	149	-5	1 473	1 474	1	Autres Poulets	
Truten	15	14	-2	98	90	-8	Dindes	
Übriges Geflügel	4	5	0	38	38	0	Autre volaille	
<b>Schlachtgewicht total</b>	<b>9 783</b>	<b>10 528</b>	<b>745</b>	<b>92 191</b>	<b>97 563</b>	<b>5 372</b>	<b>Poids mort, total</b>	

<sup>1</sup> Die Schlachtausbeute  
- Poulet: 0.71  
- Truten: 0.77  
- Übriges Geflügel (Enten, Gänsen, Perlhühner, Wachteln): 0.51

<sup>1</sup> Rendement à l'abattage  
- Poulet : 0.71  
- Dinde : 0.77  
- Autre volaille (canards, oies, pintades, cailles) : 0.51

### 4.9 Produktion, Einfuhr, Ausfuhr und Verbrauch von Geflügelfleisch Production, importations, exportations et consommation de viande de volaille

In Tonnen Schlachtgewicht (SG) oder verkaufsfertig (VFF), genießbar und ungenießbar. Für Einfuhr und Ausfuhr wurden Auszüge der folgenden Zollkapitel verwendet: 2 (unverarbeitetes Fleisch), 16 und 19 (verarbeitetes Fleisch).

En tonnes poids mort (PM) ou prête à la vente (VPV), propre ou impropre à la consommation. Pour l'exportation et l'importation, des extraits des chapitres suivants sont considérés : 2 (viande non transformée), 16 et 19 (viande transformée).

Position	Einheit	Oktober			Januar - Oktober			Unité	Position
		Octobre			Janvier - octobre				
		2023	2024	%	2023	2024	%		
Inlandproduktion, Eigenverbrauch der Produzenten und Markt <sup>1</sup>	SG VFF	9 834 7 555	10 584 8 128	7.6 7.6	92 679 71 195	98 079 75 355	5.8 5.8	PM VPV	Production indigène, autoconsommation par les producteurs et vente <sup>1</sup>
Einfuhr									Importations
unverarbeitetes Fleisch	VFF	3 583	4 413	23.2	32 456	38 186	17.7	VPV	de viande non transformée
verarbeitetes Fleisch	VFF	850	877	3.2	7 519	8 181	8.8	VPV	de viande transformée
<b>Total</b>	<b>VFF</b>	<b>4 432</b>	<b>5 290</b>	<b>19.3</b>	<b>39 976</b>	<b>46 366</b>	<b>16.0</b>	<b>VPV</b>	<b>Total</b>
Ausfuhr									Exportations
unverarbeitetes Fleisch	VFF	32	18	-44.1	298	335	12.5	VPV	de viande non transformée
verarbeitetes Fleisch	VFF	196	156	-20.5	2 001	1 442	-27.9	VPV	de viande transformée
<b>Total</b>	<b>VFF</b>	<b>228</b>	<b>174</b>	<b>-23.8</b>	<b>2 298</b>	<b>1 777</b>	<b>-22.7</b>	<b>VPV</b>	<b>Total</b>
Verfügbar	VFF	11 759	13 245	12.6	108 873	119 943	10.2	VPV	Disponible
Inlandanteil	%	64	61	-4.5	65	63	-3.9	%	Part indigène

<sup>1</sup> Ohne Suppenhühner, ohne Organteile

<sup>1</sup> Sans les poules à bouillir, sans les abats

Bundesamt für Zoll und Grenzsicherheit (BAZG); Agristat

Office fédéral de la douane et de la sécurité des frontières (OFDF); Agristat

#### Verfügbare Menge, Inlandproduktion und Importe von Geflügelfleisch Quantité disponible, production indigène et importation de viande de volaille

Verkaufsfertiges Fleisch (VFF) in Tonnen ~ Viande prête à la vente (VPV) en tonnes

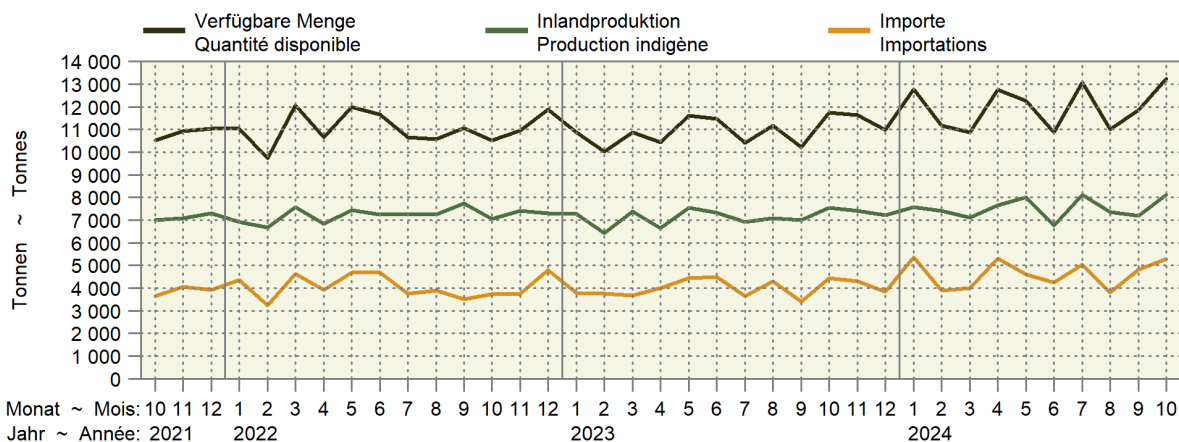

#### Inlandproduktion und Importe als 12-Monats-Mittel Production indigène et importations comme moyenne glissante sur 12 mois

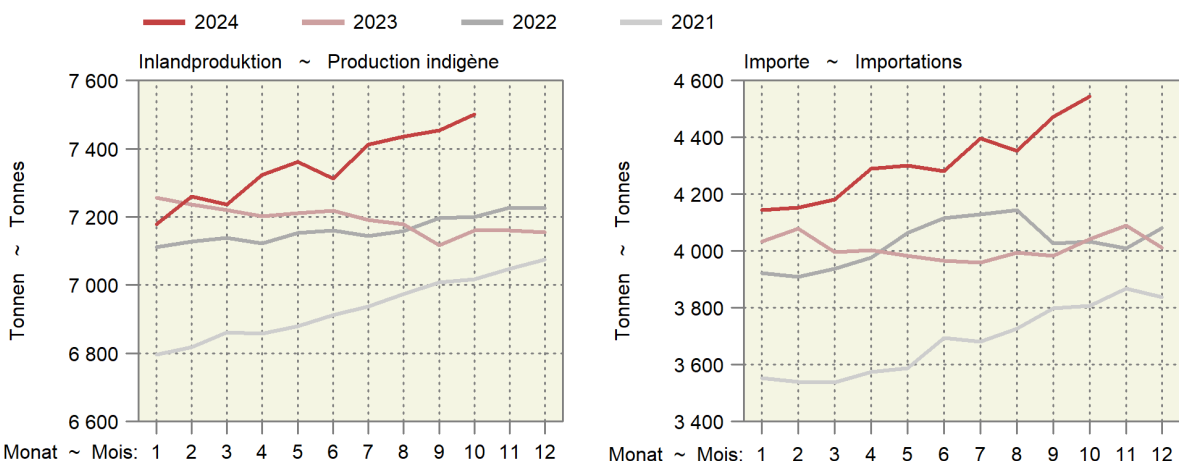

### 4.10 Produktion und Einfuhr von Eiern Production et importation d'œufs

Position	Einheit Unité	Oktober			Januar - Oktober			Position
		Octobre			Janvier - octobre			
		2023	2024	%	2023	2024	%	
Inlandproduktion <sup>1</sup>	1000 St. ~ Pce	94 791	97 744	3.1	897 068	922 224	2.8	Production indigène <sup>1</sup>
Einfuhr								Importation
Gesamteinfuhr nach Gewicht								Importation par poids
Schaleneier <sup>2</sup>	t	2 330	2 922	25.4	22 369	26 154	16.9	Œufs en coquille <sup>2</sup>
Flüssigeier <sup>3</sup>	t	811	822	1.3	6 797	7 182	5.7	Œufs liquides <sup>3</sup>
Trockeneier <sup>4</sup>	t	59	58	-0.9	453	471	4.0	Œufs secs <sup>4</sup>
Bruteier <sup>5</sup>	t	304	386	26.8	2 706	3 039	12.3	Œufs à couvrir <sup>5</sup>
Zur menschlichen Ernährung, umgerechnet in Stück								Pour l'alimentation humaine, converti en pièces
Schaleneier <sup>6</sup>	1000 St. ~ Pce	38 661	48 479	25.4	371 079	433 876	16.9	Œufs en coquille <sup>6</sup>
Flüssigeier <sup>7</sup>	1000 St. ~ Pce	16 687	16 907	1.3	139 883	147 801	5.7	Œufs liquides <sup>7</sup>
Trockeneier <sup>8</sup>	1000 St. ~ Pce	4 706	4 664	-0.9	36 239	37 676	4.0	Œufs secs <sup>8</sup>
Total	1000 St. ~ Pce	60 054	70 050	16.6	547 200	619 354	13.2	Total
Verfügbar zur menschlichen Ernährung	1000 St. ~ Pce	154 845	167 795	8.4	1 444 268	1 541 577	6.7	Disponible pour l'alimentation humaine
Einfuhr von Schaleneiern (ohne Bruteier)								Importations d'œufs en coquille (sans les œufs à couvrir)
Wert franko Grenze	1000 CHF	5 001	6 050	21.0	53 874	56 865	5.6	Valeur franco frontière
Preis franko Grenze	Rp./Ei ~ Ct./œuf	13	12	-3.5	15	13	-9.7	Prix franco frontière

<sup>1</sup> Schätzung auf der Basis der monatlichen Einstellungen von Junghennen  
<sup>2</sup> Zolltarifnummern: 0407.2110, 2190, 2910, 2990, 9010, 9090  
<sup>3</sup> Zolltarifnummern: 0408.1910, 1990, 9910, 9990, 3502.1910, 1990  
<sup>4</sup> Zolltarifnummern: 0408.1110, 1190, 9110, 9190, 3502.1110, 1190  
<sup>5</sup> Zolltarifnummern: 0407.1110, 1190, 1910, 1990  
<sup>6</sup> Berechnungsgrundlage: 1kg Schaleneier = 16.6 Eier  
<sup>7</sup> Berechnungsgrundlage: 1kg Flüssigeier ohne Schale = 20.58 Eier  
<sup>8</sup> Berechnungsgrundlage: 1kg Trockeneier ohne Schale = 80 Eier

<sup>1</sup> Estimation sur la base de la mise en poulailler mensuelle de poulettes  
<sup>2</sup> Numéros du tarif douanier : 0407.2110, 2190, 2910, 2990, 9010, 9090  
<sup>3</sup> Numéros du tarif douanier : 0408.1910, 1990, 9910, 9990, 3502.1910, 1990  
<sup>4</sup> Numéros du tarif douanier : 0408.1110, 1190, 9110, 9190, 3502.1110, 1190  
<sup>5</sup> Numéros du tarif douanier : 0407.1110, 1190, 1910, 1990  
<sup>6</sup> Base de calcul : 1 kg d'œufs en coquille = 16.6 œufs  
<sup>7</sup> Base de calcul : 1 kg d'œufs liquides sans coquille = 20.58 œufs  
<sup>8</sup> Base de calcul : 1 kg d'œufs secs sans coquille = 80 œufs

Agristat; Aviforum; Bundesamt für Zoll und Grenzsicherheit (BAZG)

Agristat; Aviforum; Office fédéral de la douane et de la sécurité des frontières (OFDF)

#### Importe und Inlandproduktion von Eiern Importation et production indigène d'œufs

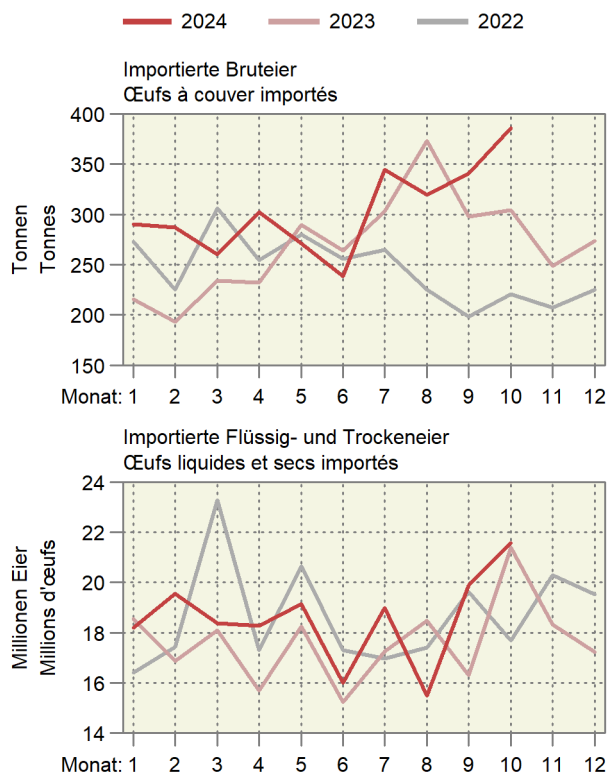

### 4.11 Produktion von Küken, mutmasslicher Anfall von Junghennen und Pouletfleisch Production de poussins, production estimée de poulettes et de viande de poulet

Monate	Inländische Hennenkükenproduktion und Einfuhr <sup>1</sup> , Stück				Inländische Mastkükenproduktion und Einfuhr <sup>1</sup> , Stück			
Mois	Production indigène de poussins de poules pondeuses et importation <sup>1</sup> , pièces				Production indigène de poussins de type chair et importation <sup>1</sup> , pièces			
	2022	2023	2024	%	2022	2023	2024	%
Januar	493 924	414 495	427 759	3.2	6 988 977	6 908 644	7 202 491	4.3
Februar	327 015	331 551	279 921	-15.6	6 341 690	6 192 804	6 611 664	6.8
März	303 934	310 084	332 481	7.2	6 950 107	6 868 588	7 366 199	7.2
April	330 580	322 569	357 930	11.0	6 896 538	6 693 778	7 047 239	5.3
Mai	420 134	478 905	406 793	-15.1	6 960 925	7 053 218	7 393 948	4.8
Juni	365 139	406 568	403 696	-0.7	6 777 975	6 689 435	6 942 199	3.8
Juli	141 843	74 703	98 692	32.1	6 979 192	6 644 448	7 209 558	8.5
August	98 943	102 667	158 915	54.8	7 038 412	7 055 332	7 190 091	1.9
September	427 564	424 874	510 360	20.1	6 572 178	6 755 369	7 075 743	4.7
Oktober	110 684	141 434	177 169	25.3	6 976 218	7 189 865	7 248 188	0.8
November	47 624	60 715			6 563 621	6 845 138		
Dezember	365 335	292 615			6 836 303	7 061 348		
<b>Jahr</b>	<b>3 432 720</b>	<b>3 361 180</b>			<b>81 882 138</b>	<b>81 957 968</b>		

Monate	Junghennenanfall (-einstellungen) <sup>2</sup> , Stück				Poulets <sup>3</sup> , Tonnen			
Mois	Production de poulettes (mise en poullaier) <sup>2</sup> , pièces				Poulets <sup>3</sup> , tonnes			
	2023	2024	2025	%	2022	2023	2024	%
Janvier	95975	99587	154 148	54.8	8 011	8 427	8 745	3.8
Février	414737	412127	495 049	20.1	8 329	8 644	8 970	3.8
Mars	107364	137191	171 854	25.3	8 108	8 239	8 687	5.4
Avril	46 195	58894			8 334	8 214	8 790	7.0
Mai	354 375	283837			8 642	8 529	9 064	6.3
Juin	402 061	414927			8 699	8 645	9 082	5.0
Juillet	321 605	271524			8 744	8 642	9 016	4.3
Août	300 781	322507			8 616	8 385	8 900	6.1
Septembre	312 892	347192			8 729	8 615	9 056	5.1
Octobre	464538	394589			8 614	8 685	8 971	3.3
Novembre	394 371	391585			8 582	8 770	9 008	2.7
Décembre	72 461	95732			8 558	8 826		
<b>Année</b>	<b>3 287 355</b>	<b>3 229 691</b>			<b>101 966</b>	<b>102 623</b>		

<sup>1</sup> Die Wochenmeldungen werden jeweils anhand der Zahl der Wochentage auf die Monate aufgeteilt  
<sup>2</sup> Annahme: Abgang von 3% der Küken bis zum Legebeginn nach rund 5 Monaten  
<sup>3</sup> Annahmen: Abgang von 2.5% der Küken bis zur Schlachtreife nach rund 45 Tagen, durchschnittliches Schlachtgewicht von 1.29 kg

<sup>1</sup> Les indications des rapports hebdomadaires sont réparties sur les mois en fonction du nombre des jours de chaque semaine et leur appartenance aux mois respectifs  
<sup>2</sup> Supposition : Mortalité de 3% des poussins entre la naissance et le début de la ponte environ 5 mois plus tard  
<sup>3</sup> Suppositions : Mortalité de 2.5% jusqu'à la fin de la période d'engraissement après 45 jours, poids mort moyen de 1.29 kg

Aviforum; Berechnungen durch Agristat

Aviforum ; calculs par Agristat

### 4.12 Honigertrag Rendement de miel

In kg pro Volk ~ En kg par ruche

Honigarten	1981-1990	1991-2000	2001-2010	2020	2021	2022	2023	2024	Type de miel
Frühlingsernte	3.4	4.9	8.8	11.2	1.9	12.4	5.9	5.1	Miel de printemps
Sommerernte	5.1	7.5	9.9	18.7	5.3	11.5	11.2	11.0	Miel d'été
<b>Total</b>	<b>8.5</b>	<b>12.4</b>	<b>18.7</b>	<b>29.9</b>	<b>7.2</b>	<b>23.9</b>	<b>17.1</b>	<b>16.1</b>	<b>Total</b>

apisuisse (Dachverband der Schweizer Bienenzüchtervereine)

apisuisse (Organisation faitière des associations apicoles suisses)

## 5. Aussenhandel ~ Commerce extérieur

Im Oktober lagen die Käseexporte mit 8362 Tonnen deutlich höher als in den beiden Vorjahren (Tabelle 5.7). Auch kumuliert übertreffen Menge und Wert der Exporte im laufenden Jahr die Resultate der beiden Vorjahre. Fast alle Käsesorten hatten im Oktober erfreuliche Resultate (Tabelle 5.9). Absolut betrachtete war die Zunahme gegenüber dem Vorjahr beim Gruyère AOP am grössten. Die Importe von Produktionsmitteln nahmen im Oktober gegenüber dem Vorjahr generell zu (Tabelle 5.16). Da die Preise generell rückläufig waren, nahm der Wert der Importe trotz steigenden Importmengen nur beim Saatgut und beim Stroh zu. Kumuliert ist der Rückgang des Importwertes bei den Maschinen mit -8,9% am grössten.

En octobre, les exportations de fromage (8362 tonnes) étaient nettement supérieures à celles des deux années précédentes (tableau 5.7). Même cumulées, la quantité et la valeur des exportations de l'année en cours dépassent les résultats des deux années précédentes. Presque toutes les sortes de fromage ont enregistré des résultats réjouissants en octobre (tableau 5.9). En valeur absolue, c'est le Gruyère AOP qui a connu la plus forte augmentation par rapport à l'année précédente. Les importations de moyens de production ont généralement augmenté en octobre par rapport à l'année précédente (tableau 5.16). Les prix étant généralement en baisse, la valeur des importations n'a augmenté que pour les semences et la paille, malgré l'augmentation des quantités importées. En termes cumulés, la baisse de la valeur des importations est la plus importante pour les machines (-8,9%).



## 5.1 Einfuhr von Getreide und Getreideprodukten Importations de céréales et de produits à base de céréales

Zolltarif: Kapitel 10 (Getreide), Auszüge aus Kapitel 11 (Müllereierzeugnisse) und Kapitel 19 (Zubereitungen auf der Grundlage von Getreide, Mehl, Stärke oder Milch, Backwaren)

Tarif douanier : chapitre 10 (céréales), extraits du chapitre 11 (produits de la minoterie) et du chapitre 19 (préparations sur la base de céréales, de farine, d'amidon ou de lait, produits de la boulangerie)

Getreidearten	Oktober ~ Octobre			Januar - Oktober ~ Janvier - octobre			Variétés de céréales
	2023	2024	Veränderung in %	2023	2024	Variation en %	
	Menge in Tonnen ~ Quantité en tonnes						
Hartweizen	5 499	4 254	-22.6	52 010	37 906	-27.1	Blé dur
Weichweizen und Mengkorn	12 167	33 146	...	290 178	298 276	2.8	Blé et méteil
Roggen	59	175	...	1 416	2 588	82.8	Seigle
Gerste	981	4 426	...	35 899	45 038	25.5	Orge
Hafer	3 983	4 130	3.7	31 180	37 772	21.1	Avoine
Mais	17 520	16 962	-3.2	164 001	198 327	20.9	Maïs
Reis	6 397	8 355	30.6	81 858	78 760	-3.8	Riz
Körnersorghum	0	0	...	33	52	59.8	Sorgho à grains
Buchweizen	23	25	5.2	201	227	12.6	Sarrasin
Hirse	234	124	-47.0	1 214	763	-37.2	Millet
Kanariensaat	24	1	-95.9	78	30	-61.3	Alpiste
Triticale	105	62	-41.0	1 112	791	-28.9	Triticale
Andere Getreide	79	104	32.6	975	1 251	28.3	Autres céréales
<b>Total Getreide</b>	<b>47 073</b>	<b>71 765</b>	<b>52.5</b>	<b>660 157</b>	<b>701 781</b>	<b>6.3</b>	<b>Céréales, total</b>
Getreidemehl	1 877	2 554	36.1	14 709	16 701	13.5	Farine de céréales
Grütze, Griess, Pellets	1 170	1 310	11.9	9 060	11 474	26.6	Gruau, semoule, pellets
Getreidekörner, bearbeitet; Getreidekeime	951	3 194	...	11 294	22 250	97.0	Grains, travaillés ; germes de céréales
Malz	6 742	5 775	-14.3	66 719	67 181	0.7	Malt
Getreidestärke	2 281	2 804	23.0	20 138	24 540	21.9	Amidons de céréales
<b>Total Müllereierzeugnisse, Malz und Stärke</b>	<b>13 021</b>	<b>15 637</b>	<b>20.1</b>	<b>121 921</b>	<b>142 146</b>	<b>16.6</b>	<b>Produits de la minoterie, malt et amidon, total</b>
Teigwaren	6 355	6 694	5.3	59 669	62 247	4.3	Pâtes alimentaires
Biskuits, Waffeln	2 118	2 288	8.0	20 882	21 701	3.9	Biscuits, gaufres
Brot, gewöhnl. Backwaren	971	1 006	3.6	9 703	9 351	-3.6	Pain la boulangerie ordinaire
Back- und Konditoreiwaren	11 341	12 279	8.3	98 319	103 903	5.7	Prod. de la boulang., pâtiss. et biscuiterie
Andere Zubereitungen	5 918	6 561	10.9	54 230	58 185	7.3	Autres préparations
<b>Total verarbeit. Nahrungs- mittel auf Getreidebasis</b>	<b>26 704</b>	<b>28 827</b>	<b>8.0</b>	<b>242 803</b>	<b>255 387</b>	<b>5.2</b>	<b>Préparations sur la base de céréales, total</b>
	Wert in tausend CHF, franco Grenze, unverzollt ~ Valeur en milliers de CHF, franco frontière, non dédouanée						
Hartweizen	3 967	1 966	-50.5	31 597	19 682	-37.7	Blé dur
Weichweizen und Mengkorn	3 327	9 574	...	96 529	78 445	-18.7	Blé et méteil
Roggen	46	89	92.3	912	913	0.1	Seigle
Gerste	342	1 053	...	11 544	11 171	-3.2	Orge
Hafer	1 295	1 358	4.9	11 382	12 843	12.8	Avoine
Mais	4 041	3 906	-3.3	58 519	55 718	-4.8	Maïs
Reis	6 625	8 128	22.7	80 042	73 860	-7.7	Riz
Körnersorghum	0	2	...	61	112	83.9	Sorgho à grains
Buchweizen	46	39	-13.5	355	335	-5.6	Sarrasin
Hirse	156	71	-54.3	944	602	-36.2	Millet
Kanariensaat	24	1	-95.4	86	30	-64.7	Alpiste
Triticale	27	21	-22.7	265	255	-3.8	Triticale
Andere Getreide	336	309	-7.8	4 030	4 314	7.0	Autres céréales
<b>Total Getreide</b>	<b>20 233</b>	<b>26 518</b>	<b>31.1</b>	<b>296 265</b>	<b>258 282</b>	<b>-12.8</b>	<b>Céréales, total</b>
Getreidemehl	1 542	1 857	20.5	13 048	13 686	4.9	Farine de céréales
Grütze, Griess, Pellets	864	857	-0.9	7 226	7 744	7.2	Gruau, semoule, pellets
Getreidekörner, bearbeitet; Getreidekeime	943	1 426	51.1	11 152	12 830	15.1	Grains, travaillés ; germes de céréales
Malz	4 335	3 440	-20.6	44 155	40 377	-8.6	Malt
Getreidestärke	3 501	3 893	11.2	33 948	33 898	-0.1	Amidons de céréales
<b>Total Müllereierzeugnisse, Malz und Stärke</b>	<b>11 185</b>	<b>11 473</b>	<b>2.6</b>	<b>109 529</b>	<b>108 535</b>	<b>-0.9</b>	<b>Produits de la minoterie, malt et amidon, total</b>
Teigwaren	16 804	17 176	2.2	156 068	158 704	1.7	Pâtes alimentaires
Biskuits, Waffeln	10 860	12 029	10.8	104 188	110 545	6.1	Biscuits, gaufres
Brot, gewöhnl. Backwaren	1 799	1 847	2.7	18 004	17 395	-3.4	Pain, boulangerie ordinaire
Back- und Konditoreiwaren	51 240	52 778	3.0	409 114	417 828	2.1	Prod. de la boulang., pâtiss. et biscuiterie
Andere Zubereitungen	21 276	23 921	12.4	203 166	211 760	4.2	Autres préparations
<b>Total verarbeit. Nahrungs- mittel auf Getreidebasis</b>	<b>101 978</b>	<b>107 752</b>	<b>5.7</b>	<b>890 540</b>	<b>916 232</b>	<b>2.9</b>	<b>Préparations sur la base de céréales, total</b>

## 5.2 Einfuhr von Gemüse Importations de légumes

Einfuhrmenge in Tonnen; Zolltarif: Kapitel 7  
Quantité d'importation en tonnes ; tarif douanier : chapitre 7

Gemüsearten	Oktober ~ Octobre			Januar - Oktober ~ Janvier - octobre			Variétés de légumes
	2023	2024	Veränderung in %	2023	2024	Variation en %	
Salate	915	1 220	33.4	25 299	25 292	-0.0	Salades
Chicorée Witloof	377	363	-3.8	2 105	2 294	9.0	Chicorée Witloof
Cicorino	27	11	-61.2	1 073	982	-8.5	Cicorino
Eichenlaub	0	9	...	638	498	-22.0	Feuilles de chêne
Eisbergsalate	370	387	4.5	10 008	10 200	1.9	Laitue iceberg
Endivien	6	33	...	4 257	4 322	1.5	Chicorée
Kopfsalate	3	194	...	2 487	2 413	-3.0	Laitue pommée
Nüsslisalat	27	81	...	473	460	-2.8	Rampon
Übrige	104	143	37.8	4 257	4 122	-3.2	Autres
Tomaten	2 752	2 886	4.9	32 365	34 867	7.7	Tomates
Kohlgemüse	292	805	...	22 058	23 853	8.1	Choux
Blumenkohl	40	121	...	6 955	7 085	1.9	Chou-fleur
Broccoli	15	136	...	7 970	10 086	26.6	Broccoli
Übrige	238	548	...	7 133	6 682	-6.3	Autres
Wurzel- und Knollengemüse	57	83	44.3	8 128	8 097	-0.4	Légumes-racines et -tubercules
Fenchel	7	6	-11.1	4 694	4 527	-3.6	Fenouil
Radieschen	3	1	-60.6	330	326	-1.2	Radis
Sellerie	4	25	...	1 980	2 019	1.9	Céleri
Übrige	44	50	15.0	1 123	1 225	9.1	Autres
Zwiebeln	163	229	40.8	9 019	8 949	-0.8	Oignons
Lauch	1	1	-26.6	1 665	1 609	-3.4	Poireau
Karotten	105	109	3.0	1 873	1 859	-0.7	Carottes
Gurken	2 564	2 953	15.2	17 483	19 901	13.8	Concombres
Küchenkräuter	26	33	27.2	1 055	1 064	0.8	Herbes potagères
Petersilie	8	17	...	836	860	2.8	Persil
Übrige	18	16	-10.3	219	204	-6.9	Autres
Zucchetti	1 741	1 813	4.2	12 686	13 980	10.2	Courgettes
Hülsenfrüchte	227	269	18.9	3 508	3 574	1.9	Légumineuses
Andere Gemüse	5 489	6 027	9.8	62 041	64 736	4.3	Autres légumes
<b>Total frisches Gemüse</b>	<b>14 332</b>	<b>16 428</b>	<b>14.6</b>	<b>197 181</b>	<b>207 781</b>	<b>5.4</b>	<b>Légumes frais, total</b>
Kartoffeln <sup>1</sup>	7 221	9 489	31.4	66 462	88 761	33.6	Pommes de terre <sup>1</sup>
Pilze, frisch oder gekühlt	611	639	4.5	4 873	5 060	3.9	Champignons, frais ou réfrigérés
Gemüse <sup>2</sup> , gefroren	1 353	1 339	-1.1	10 377	11 517	11.0	Légumes <sup>2</sup> , congelés
Gemüse <sup>2</sup> , vorläufig haltbar gemacht	208	349	68.1	1 620	1 711	5.6	Légumes <sup>2</sup> , conservés provisoirement
Gemüse <sup>2</sup> , getrocknet	258	249	-3.4	2 448	2 486	1.5	Légumes <sup>2</sup> , séchés
Hülsenfrüchte, getrocknet	2 585	2 580	-0.2	22 749	26 861	18.1	Légumineuses, sèches
Maniok, Süsskartoffeln u.ä.	543	643	18.4	5 209	5 796	11.3	Manioc, patates douces et autres
Pflanzkartoffeln, Setz Zwiebeln	2	6	...	7 800	6 626	-15.1	Plants de pomme de terre, petits oignons à planter
<b>Total Kapitel 7</b>	<b>27 114</b>	<b>31 723</b>	<b>17.0</b>	<b>318 719</b>	<b>356 599</b>	<b>11.9</b>	<b>Chapitre 7, total</b>

<sup>1</sup> Ohne Pflanzkartoffeln

<sup>2</sup> Inklusive Pilze und Kartoffeln

<sup>1</sup> Sans plants de pomme de terre

<sup>2</sup> Y compris champignons et pommes de terre

./.

Importe von Frischgemüse nach Monat, Menge  
Importation de légumes frais par mois, quantité

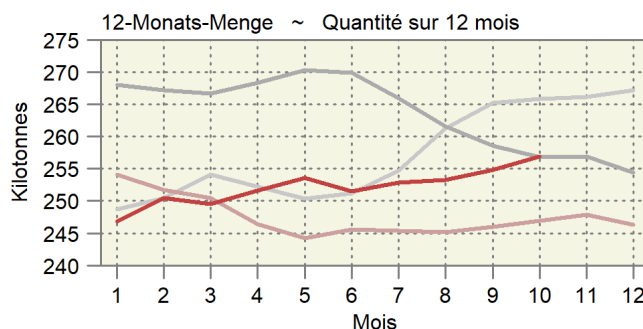
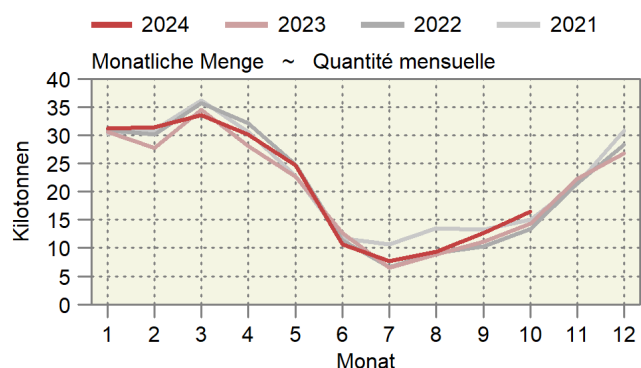

## 5.2 Einfuhr von Gemüse Importations de légumes

Einfuhrwert in tausend CHF, franko Grenze, unverzollt; Zolltarif: Kapitel 7  
Valeur d'importation en milliers de CHF, franco frontière, non dédouanée; tarif douanier: chapitre 7

Gemüsearten	Oktober ~ Octobre			Januar - Oktober ~ Janvier - octobre			Variétés de légumes
	2023	2024	Veränderung in %	2023	2024	Variation en %	
Salate	2 128	3 202	50.5	50 031	49 363	-1.3	Salades
Chicorée Witloof	1 104	1 340	21.3	6 871	8 647	25.8	Chicorée Witloof
Cicorino	75	62	-16.8	2 016	2 323	15.2	Cicorino
Eichenlaub	0	23	...	1 813	1 300	-28.3	Feuilles de chêne
Eisbergsalate	562	626	11.4	17 280	14 875	-13.9	Laitue iceberg
Endivien	24	72	...	5 988	6 030	0.7	Chicorée
Kopfsalate	9	344	...	4 692	4 760	1.4	Laitue pommée
Nüsslisalat	97	347	...	2 267	2 029	-10.5	Rampon
Übrige	258	388	50.5	9 104	9 401	3.3	Autres
Tomaten	7 630	7 187	-5.8	85 078	79 609	-6.4	Tomates
Kohlgemüse	737	1 598	...	44 919	45 023	0.2	Choux
Blumenkohl	96	341	...	14 816	15 147	2.2	Chou-fleur
Broccoli	43	327	...	18 026	18 877	4.7	Broccoli
Übrige	598	931	55.7	12 076	10 999	-8.9	Autres
Wurzel- und Knollengemüse	154	216	39.7	12 974	12 404	-4.4	Légumes-racines et -tubercules
Fenchel	18	21	19.4	7 293	7 220	-1.0	Fenouil
Radieschen	6	4	-24.1	745	659	-11.5	Radis
Sellerie	12	55	...	2 883	2 845	-1.3	Céleri
Übrige	119	136	13.9	2 053	1 681	-18.1	Autres
Zwiebeln	284	430	51.5	13 065	10 720	-18.0	Oignons
Lauch	8	8	-0.4	2 302	2 093	-9.1	Poireau
Karotten	351	371	5.6	4 657	4 305	-7.6	Carottes
Gurken	3 458	4 563	31.9	33 083	33 214	0.4	Concombres
Küchenkräuter	189	219	16.0	4 585	4 698	2.5	Herbes potagères
Petersilie	20	45	...	2 409	2 608	8.3	Persil
Übrige	169	174	3.0	2 176	2 090	-3.9	Autres
Zucchetti	2 334	4 057	73.8	19 597	23 100	17.9	Courgettes
Hülsenfrüchte	859	972	13.1	13 178	12 289	-6.7	Légumineuses
Andere Gemüse	12 854	14 541	13.1	207 357	208 159	0.4	Autres légumes
<b>Total frisches Gemüse</b>	<b>30 987</b>	<b>37 364</b>	<b>20.6</b>	<b>490 826</b>	<b>484 978</b>	<b>-1.2</b>	<b>Légumes frais, total</b>
Kartoffeln <sup>1</sup>	2 487	3 402	36.8	37 457	55 755	48.9	Pommes de terre <sup>1</sup>
Pilze, frisch oder gekühlt	5 864	6 296	7.4	31 159	32 402	4.0	Champignons, frais ou réfrigérés
Gemüse <sup>2</sup> , gefroren	3 003	2 964	-1.3	23 725	25 281	6.6	Légumes <sup>2</sup> , congelés
Gemüse <sup>2</sup> , vorläufig haltbar gemacht	470	512	8.9	3 620	3 100	-14.4	Légumes <sup>2</sup> , conservés provisoirement
Gemüse <sup>2</sup> , getrocknet	3 054	2 140	-29.9	25 508	21 913	-14.1	Légumes <sup>2</sup> , séchés
Hülsenfrüchte, getrocknet	2 035	2 075	2.0	20 982	22 388	6.7	Légumineuses, sèches
Maniok, Süsskartoffeln u.ä.	733	803	9.6	7 646	8 126	6.3	Manioc, patates douces et autres
Pflanzkartoffeln, Setz Zwiebeln	6	13	...	5 573	5 631	1.0	Plants de pomme de terre, petits oignons à planter
<b>Total Kapitel 7</b>	<b>48 639</b>	<b>55 569</b>	<b>14.2</b>	<b>646 497</b>	<b>659 575</b>	<b>2.0</b>	<b>Chapitre 7, total</b>

<sup>1</sup> Ohne Pflanzkartoffeln

<sup>2</sup> Inklusive Pilze und Kartoffeln

<sup>1</sup> Sans plants de pomme de terre

<sup>2</sup> Y compris champignons et pommes de terre

### 5.3 Einfuhr von Früchten und Nüssen Importations de fruits et de noix

Einfuhrmenge in Tonnen; Zolltarif: Kapitel 8  
Quantité d'importation en tonnes ; tarif douanier : chapitre 8

Zoll- Unterkapitel	Fruchtarten	Oktober ~ Octobre			Januar - Oktober ~ Janvier - octobre			Variétés de fruits
		2023	2024	Veränderung in %	2023	2024	Variation en %	
801	Kokos-, Para- und Cashewnüsse	415	515	24.0	4 502	4 840	7.5	Noix de coco, noix du Brésil et noix du cajou
802	Anderer Nüsse und Schalenfrüchte	3 773	3 463	-8.2	22 423	22 063	-1.6	Autres noix et fruits à écales
803	Bananen	8 515	9 012	5.8	87 557	90 257	3.1	Bananen
804	Datteln, Feigen, Ananas, Avocados und Mangos	4 684	5 031	7.4	50 375	50 270	-0.2	Dattes, figues, ananas, avocats et mangues
805	Zitrusfrüchte	9 585	11 118	16.0	105 026	106 330	1.2	Agrumes
806	Weintrauben	6 739	6 124	-9.1	29 238	30 522	4.4	Raisins
	Tafeltrauben	6 070	5 626	-7.3	25 940	27 476	5.9	Raisin de table
	Trauben für Wein	261	189	-27.4	301	246	-18.3	Raisin à vin
807	Getrocknete Trauben	409	309	-24.5	2 997	2 801	-6.6	Raisin sec
	Melonen und Papaya	627	554	-11.6	62 297	60 910	-2.2	Melon et papaye
808	Äpfel, Birnen und Quitten, frisch	1 528	1 624	6.3	19 910	20 784	4.4	Pommes, poires et coings, frais
	Äpfel	1 147	1 455	26.8	10 830	10 986	1.4	Pommes
	Birnen und Quitten	221	164	-25.6	8 776	9 625	9.7	Poires et coings
	Mostobst	159	5	-96.6	305	173	-43.3	Fruits à cidre
809	Steinobst, frisch	1 098	879	-20.0	48 325	45 255	-6.4	Fruits à noyau, frais
	Aprikosen	0	0	...	7 997	7 158	-10.5	Apricots
	Kirschen	-	0	...	3 944	2 813	-28.7	Cerises
	Pflirschen, Nektarinen etc.	143	93	-34.6	29 245	30 077	2.8	Pêches, nectarines etc.
	Zwetschgen, Pflaumen etc.	955	785	-17.8	7 138	5 207	-27.1	Pruneaux, prunes etc.
	Andere Früchte, frisch	4 203	4 513	7.4	40 717	42 955	5.5	Autres fruits, frais
810	Erdbeeren	204	131	-35.5	13 019	12 979	-0.3	Fraises
	Himbeeren	126	175	39.6	3 510	3 758	7.1	Framboises
	Beeren a.n.g.	474	516	8.8	8 059	8 407	4.3	Baies n.d.a.
	Kiwis	932	1 169	25.4	9 115	10 095	10.8	Kiwis
	Früchte a.n.g.	525	596	13.4	3 296	3 456	4.8	Fruits n.d.a.
811	Tropische Früchte a.n.g.	1 942	1 925	-0.9	3 719	4 261	14.6	Fruits tropicaux n.d.a.
812	Früchte, gefroren	2 083	1 729	-17.0	17 917	17 626	-1.6	Fruits, congelés
813	Früchte, vorkonserviert	37	56	53.8	211	277	31.3	Fruits, conservés provisoirement
814	Früchte und Schalenfrüchte, getrocknet	286	463	62.2	3 206	3 440	7.3	Fruits, séchés
814	Schalen von Zitrusfrüchten oder Melonen	53	18	-66.1	368	311	-15.3	Écorces d'agrumes ou de melons
Total		43 626	45 100	3.4	492 072	495 841	0.8	Total

./.

#### Importe von Früchten nach Monat, Menge Importation de fruits par mois, quantité

Zollkapitel 8 ohne Nüsse; am rechten Rand wird die letzte 12-Monats-Menge und die Entwicklung angegeben.  
Chapitre douanier 8 à l'exception des noix ; dans la marge droite, la dernière quantité sur 12 mois est indiquée.

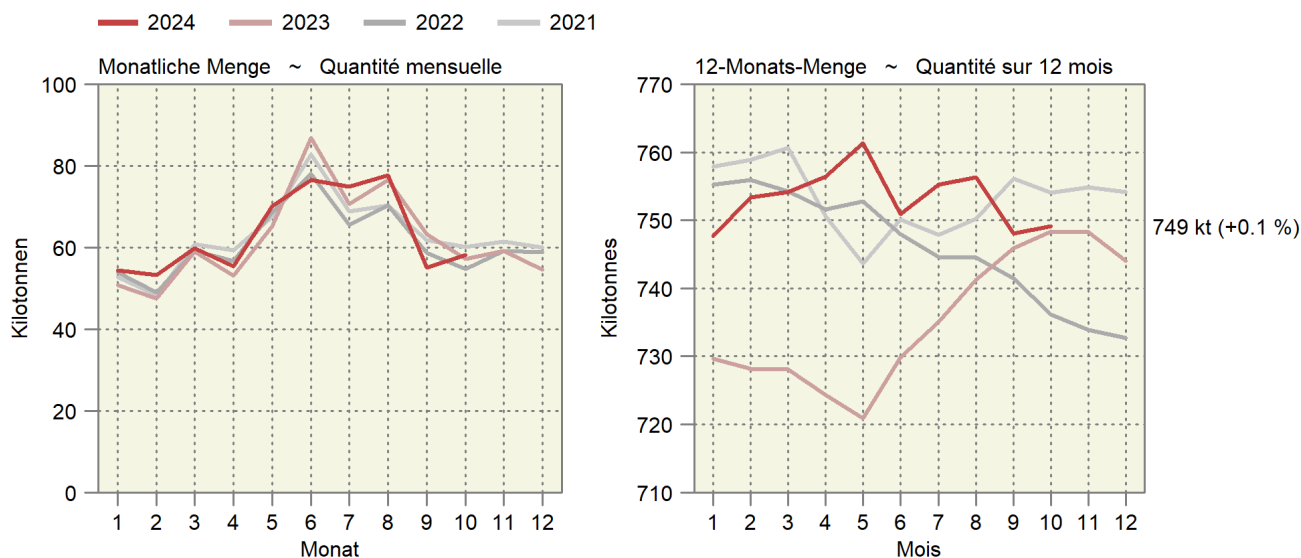

### 5.3 Einfuhr von Früchten und Nüssen Importations de fruits et de noix

Einfuhrwert in tausend CHF, franko Grenze, unverzollt; Zolltarif: Kapitel 8  
Valeur d'importation en milliers de CHF, franco frontière, non dédouanée ; tarif douanier : chapitre 8

Zoll- Unterkapitel	Fruchtarten	Oktober ~ Octobre			Januar - Oktober ~ Janvier - octobre			Variétés de fruits
		2023	2024	Veränderung in %	2023	2024	Variation en %	
801	Kokos-, Para- und Cashewnüsse	2 296	2 881	25.5	27 543	26 791	-2.7	Noix de coco, noix du brésil et noix du cajou
802	Andere Nüsse und Schalenfrüchte	22 539	21 625	-4.1	144 551	148 550	2.8	Autres noix et fruits à écales
803	Bananen	9 151	9 315	1.8	94 696	94 547	-0.2	Bananen
804	Datteln, Feigen, Ananas, Avocados und Mangos	14 905	17 355	16.4	135 873	155 269	14.3	Dattes, figues, ananas, avocats et mangues
805	Zitrusfrüchte	15 825	18 153	14.7	154 525	152 515	-1.3	Agrumes
806	Weintrauben	17 336	18 639	7.5	74 802	83 901	12.2	Raisins
	Tafeltrauben	15 961	17 164	7.5	67 659	75 173	11.1	Raisin de table
	Trauben für Wein	514	400	-22.1	548	465	-15.0	Raisin à vin
	Getrocknete Trauben	861	1 074	24.8	6 595	8 263	25.3	Raisin sec
807	Melonen und Papaya	1 140	1 338	17.4	79 965	76 501	-4.3	Melon et papaye
808	Äpfel, Birnen und Quitten, frisch	884	1 083	22.5	26 146	28 202	7.9	Pommes, poires et coings, frais
	Äpfel	525	774	47.4	12 409	13 271	6.9	Pommes
	Birnen und Quitten	308	308	-0.1	13 648	14 855	8.8	Poires et coings
	Mostobst	51	1	-97.5	88	76	-14.5	Fruits à cidre
809	Steinobst, frisch	1 873	1 468	-21.6	111 284	103 888	-6.6	Fruits à noyau , frais
	Aprikosen	0	1	...	19 958	17 837	-10.6	Apricots
	Kirschen	-	1	...	20 327	14 823	-27.1	Cerises
	Pfirsiche, Nektarinen etc.	304	173	-42.9	58 782	60 663	3.2	Pêches, nectarines etc.
	Zwetschgen, Pflaumen etc.	1 569	1 293	-17.6	12 217	10 566	-13.5	Pruneaux, prunes etc.
810	Andere Früchte, frisch	19 232	21 081	9.6	227 786	251 266	10.3	Autres fruits, frais
	Erdbeeren	1 336	972	-27.2	60 222	63 540	5.5	Fraises
	Himbeeren	1 592	2 094	31.5	38 050	43 382	14.0	Framboises
	Beeren a.n.g.	6 839	7 159	4.7	74 768	80 191	7.3	Baies n.d.a.
	Kiwis	3 359	4 429	31.9	29 618	35 718	20.6	Kiwis
	Früchte a.n.g.	1 499	1 707	13.9	12 605	13 719	8.8	Fruits n.d.a.
	Tropische Früchte a.n.g.	4 609	4 720	2.4	12 523	14 716	17.5	Fruits tropicaux n.d.a.
811	Früchte, gefroren	6 272	5 668	-9.6	57 722	50 602	-12.3	Fruits, congelés
812	Früchte, vorkonserviert	90	131	45.2	513	647	25.9	Fruits, conservés provisoirement
813	Früchte und Schalenfrüchte, getrocknet	2 597	3 619	39.3	28 263	29 807	5.5	Fruits, séchés
814	Schalen von Zitrusfrüchten oder Melonen	46	69	49.0	1 457	943	-35.3	Écorces d'agrumes ou de melons
	<b>Total</b>	<b>114 189</b>	<b>122 426</b>	<b>7.2</b>	<b>1 165 126</b>	<b>1 203 426</b>	<b>3.3</b>	<b>Total</b>

Bundesamt für Zoll und Grenzsicherheit (BAZG)

Office fédéral de la douane et de la sécurité des frontières (OFDF)

## 5.4 Einfuhr von Gemüse-, Fruchtzubereitungen und Getränken Importations de préparations de légumes, de préparations de fruits et de boissons

Zolltarif: Kapitel 20 (Zubereitungen von Gemüse, Früchten oder anderen Pflanzenteilen), Kapitel 22 (Getränke, alkoholische Flüssigkeiten und Essig)  
Tarif douanier : chapitre 20 (préparations de légumes, de fruits ou d'autres parties de plantes), chapitre 22 (boissons, liquides alcooliques et vinaigres)

Produkte	Oktober ~ Octobre			Januar - Oktober ~ Janvier - octobre			Produits
	2023	2024	Veränderung in %	2023	2024	Variation en %	
Menge in Tonnen ~ Quantité en tonnes							
Gemüse-/Fruchtzubereitungen							Préparations de légumes et de fruits
Zubereitungen in Essig	1 310	1 812	38.3	11 349	12 574	10.8	Préparations au vinaigre
Tomaten, Tomatenpüree	4 489	4 823	7.4	38 561	42 383	9.9	Tomates, concentrés de tomates
Pilze, konserviert	292	283	-3.0	2 347	2 240	-4.6	Champignons, conservés
Gemüse, konserviert	4 475	3 724	-16.8	39 587	40 303	1.8	Légumes, conservés
Gemüse und Früchte, mit Zucker konserviert	84	106	26.1	641	725	13.2	Légumes et fruits, confits au sucre
Konfitüren, Fruchtgelees usw.	1 086	1 232	13.5	10 283	11 123	8.2	Confitures, gelées, etc.
Früchte und andere Pflanzenteile, konserviert	3 353	3 614	7.8	30 379	31 719	4.4	Fruits et autres parties de plantes, conservés
Getränke							Boissons
Fruchtsäfte	5 936	5 672	-4.4	60 068	57 610	-4.1	Jus de fruits
Apfel-/Birnen-saft	138	134	-2.9	1 624	1 807	11.3	Jus de pomme/poire
Traubensaft	718	904	25.9	4 828	4 310	-10.7	Jus de raisin
Orangensaft	2 378	2 134	-10.3	26 573	25 454	-4.2	Jus d'orange
Gemüsesaft	226	253	12.3	3 102	2 558	-17.6	Jus de légumes
Anderer Fruchtsäfte und Mischungen	2 079	1 985	-4.5	21 327	20 700	-2.9	Autres jus de fruits, mélanges
Frucht- und Gemüsesäfte, verdünnt	397	261	-34.3	2 613	2 781	6.4	Jus de fruits ou de légumes, dilués
Wasser, Mineralwasser	38 952	42 323	8.7	439 714	433 094	-1.5	Eaux, eaux minérales
Anderer nicht alkoholische Getränke	29 354	29 577	0.8	298 745	303 699	1.7	Autres boissons non alcooliques
Bier	7 792	7 751	-0.5	88 688	90 003	1.5	Bière
Wein	16 023	16 338	2.0	143 765	139 424	-3.0	Vin
Spirituosen	11 616	11 752	1.2	118 306	121 481	2.7	Spiritueux
Speiseessig	1 322	1 172	-11.4	11 337	11 880	4.8	Vinaigre
<b>Total</b>	<b>126 084</b>	<b>130 179</b>	<b>3.2</b>	<b>1 293 768</b>	<b>1 298 258</b>	<b>0.3</b>	<b>Total</b>
Wert in tausend CHF, franko Grenze, unverzollt ~ Valeur en milliers de CHF, franco frontière, non dédouanée							
Gemüse-/Fruchtzubereitungen							Préparations de légumes et de fruits
Zubereitungen in Essig	3 137	4 070	29.7	27 884	28 582	2.5	Préparations au vinaigre
Tomaten, Tomatenpüree	7 437	7 844	5.5	65 478	72 233	10.3	Tomates, concentrés de tomates
Pilze, konserviert	1 287	1 545	20.0	8 748	8 429	-3.6	Champignons, conservés
Gemüse, konserviert	13 720	12 991	-5.3	123 475	132 389	7.2	Légumes, conservés
Gemüse und Früchte, mit Zucker konserviert	525	695	32.6	3 308	3 899	17.9	Légumes et fruits, confits au sucre
Konfitüren, Fruchtgelees usw.	3 743	4 136	10.5	36 996	38 120	3.0	Confitures, gelées, etc.
Früchte und andere Pflanzenteile, konserviert	15 489	16 815	8.6	140 131	149 176	6.5	Fruits et autres parties de plantes, conservés
Getränke							Boissons
Fruchtsäfte	11 425	12 308	7.7	119 073	124 724	4.7	Jus de fruits
Apfel-/Birnen-saft	193	178	-7.9	1 811	2 217	22.4	Jus de pomme/poire
Traubensaft	437	540	23.5	3 026	2 934	-3.0	Jus de raisin
Orangensaft	4 069	5 297	30.2	39 020	50 320	29.0	Jus d'orange
Gemüsesaft	278	292	5.0	4 652	3 912	-15.9	Jus de légumes
Anderer Fruchtsäfte und Mischungen	5 857	5 539	-5.4	65 667	60 172	-8.4	Autres jus de fruits, mélanges
Frucht- und Gemüsesäfte, verdünnt	590	462	-21.6	4 897	5 169	5.5	Jus de fruits ou de légumes, dilués
Wasser, Mineralwasser	7 846	8 588	9.5	87 900	88 009	0.1	Eaux, eaux minérales
Anderer nicht alkoholische Getränke	33 370	32 794	-1.7	341 251	343 649	0.7	Autres boissons non alcooliques
Bier	8 985	9 137	1.7	103 645	104 611	0.9	Bière
Wein	124 263	125 219	0.8	1 014 892	923 639	-9.0	Vin
Spirituosen	29 126	30 400	4.4	308 133	295 990	-3.9	Spiritueux
Speiseessig	2 109	1 948	-7.6	19 261	20 487	6.4	Vinaigre
<b>Total</b>	<b>262 460</b>	<b>268 491</b>	<b>2.3</b>	<b>2 400 178</b>	<b>2 333 937</b>	<b>-2.8</b>	<b>Total</b>



## 5.5 Einfuhr und Ausfuhr von lebenden Pflanzen und Blumen Importations et exportations de plantes vivantes et de fleurs

Einfuhr- und Ausfuhrmenge in Tonnen; Zolltarif: Kapitel 6

Quantité d'importation et d'exportation en tonnes; tarif douanier: chapitre 6

Einfuhr- und Ausfuhrwert in Tausend CHF, franko Grenze, unverzollt; Zolltarif: Kapitel 6

Valeur d'importation et d'exportation en milliers de CHF, franco frontière, non dédouanée; tarif douanier: chapitre 6

Zoll-Unterkapitel ~ Sous-chapitre douanier

601 Blumenwiebeln, Stauden, Orchideen, Bambus ~ Bulbes de fleurs, plantes vivaces, orchidées, bambous

602 Topfpflanzen, Gehölze, Rollrasen ~ Plantes en pot, arbustes, gazon en rouleau

603 Schnittblumen ~ Fleurs coupées

604 Bindegrün, Weihnachtsbäume ~ Feuillage ornemental, arbres de Noël

	Oktober ~ Octobre			Januar - Oktober ~ Janvier - octobre		
	2023	2024	Veränderung in %	2023	2024	Variation en %
<b>Einfuhrmenge ~ Quantité d'importation</b>						
601	1 705	1 627	-4.5	16 386	16 287	-0.6
602	13 506	14 784	9.5	136 201	138 509	1.7
603	1 130	1 293	14.5	13 872	15 482	11.6
604	574	671	16.9	2 138	2 348	9.8
<b>Total</b>	<b>16 914</b>	<b>18 376</b>	<b>8.6</b>	<b>168 597</b>	<b>172 626</b>	<b>2.4</b>
<b>Einfuhrwert ~ Valeur d'importation</b>						
601	11 035	10 672	-3.3	92 806	92 823	0.0
602	18 032	19 830	10.0	241 597	244 027	1.0
603	11 921	13 274	11.4	157 582	159 501	1.2
604	3 510	3 507	-0.1	21 323	19 755	-7.4
<b>Total</b>	<b>44 498</b>	<b>47 284</b>	<b>6.3</b>	<b>513 308</b>	<b>516 107</b>	<b>0.5</b>
<b>Ausfuhrmenge ~ Quantité d'exportation</b>						
601	2	17	...	119	119	0.5
602	145	244	67.9	3 053	1 790	-41.4
603	0	0	-28.0	2	3	59.3
604	0	0	-76.5	15	16	9.4
<b>Total</b>	<b>149</b>	<b>262</b>	<b>75.9</b>	<b>3 188</b>	<b>1 928</b>	<b>-39.5</b>
<b>Ausfuhrwert ~ Valeur d'exportation</b>						
601	8	36	...	418	377	-9.6
602	343	383	11.7	5 681	4 520	-20.4
603	3	11	...	26	39	49.3
604	1	1	26.7	178	165	-7.0
<b>Total</b>	<b>356</b>	<b>432</b>	<b>21.4</b>	<b>6 302</b>	<b>5 101</b>	<b>-19.1</b>

Bundesamt für Zoll und Grenzsicherheit (BAZG)

Office fédéral de la douane et de la sécurité des frontières (OFDF)

Einfuhr und Ausfuhr von lebenden Pflanzen und Blumen  
 Importations et exportations de plantes vivantes et de fleurs

Einfuhrmenge (linke Achse):  
 Quantité d'importation (échelle gauche) : 2024 (dunkelgrün), 2023 (hellgrün)  
 Einfuhrwert (rechte Achse):  
 Valeur d'importation (échelle droite) : 2024 (rot), 2023 (rosa)

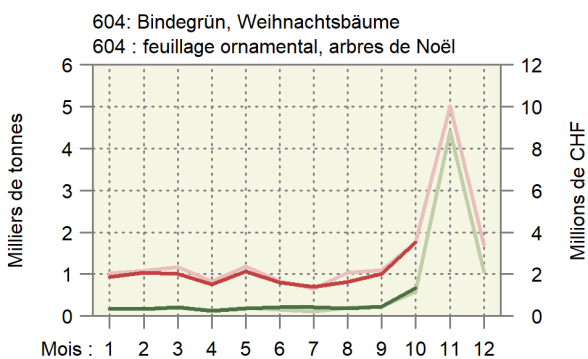
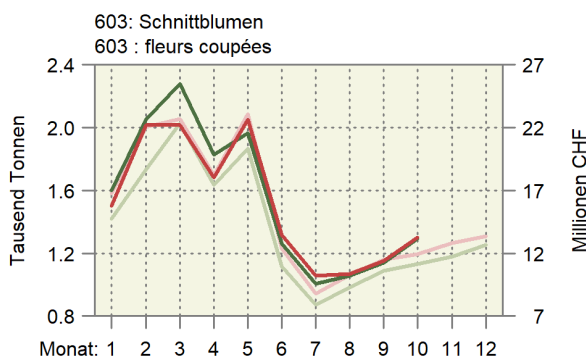
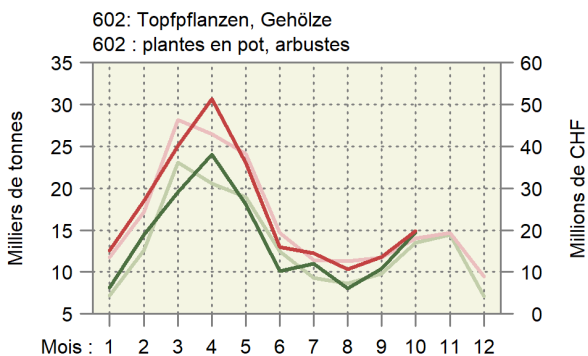
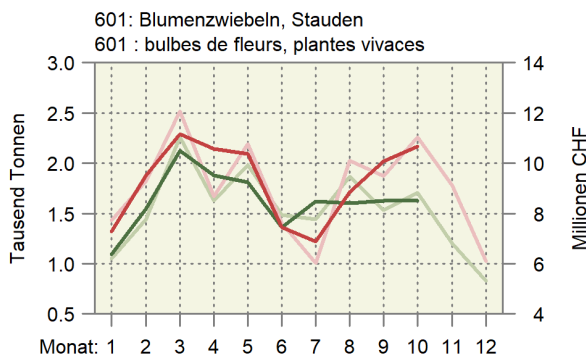

## 5.6 Bilanz des Aussenhandels mit Milchprodukten nach Zollkapitel Balance commerciale des produits laitiers par chapitre douanier

Die Milchprodukte werden nach Gehalt an verwertbarer Energie in Millionen Vollmilchäquivalente (VMA) umgerechnet. Ein VMA entspricht einem kg Kuh-Vollmilch mit einer verwertbaren Energie von 2800 Kilojoule (kJ). Die Milchprodukte werden gemäss der potentiell essbaren Substanz (Konsumentensicht, Methode der Nahrungsmittelbilanz NMB08) berücksichtigt: Bei Halbhart- und Hartkäse wird ein Abzug für die Rinde vorgenommen.

Les produits laitiers sont convertis selon la teneur en énergie métabolisable en millions d'équivalents en lait entier (ELE). Un ELE correspond à un kg de lait de vache entier avec une énergie métabolisable de 2800 kilojoule (kJ). Les produits laitiers sont pris en compte avec leur matière comestible (vue du consommateur, méthode du bilan alimentaire BA08) : Une déduction est appliquée pour la croûte des fromages à pâte mi-dure et pâte dure.

Produkte	Oktober ~ Octobre			Januar - Oktober ~ Janvier - octobre			Produits
	2023	2024	Veränderung in %	2023	2024	Variation en %	
Einfuhr ~ Importations							
Zollkapitel 4 nach Produkten							Chapitre douanier 4 par produits
Konsummilch	2.4	2.7	11.3	22.4	28.0	24.9	Lait de consommation
Käse	22.8	24.9	8.9	231.4	243.9	5.4	Fromage
Frischkäse	7.7	8.1	6.0	80.3	87.5	9.0	Fromage frais
Weichkäse	3.7	3.9	6.7	38.9	39.3	1.2	Fromage à pâte molle
Halbhartkäse	5.3	5.8	9.0	52.9	55.8	5.4	Fromage à pâte mi-dure
Hartkäse	6.2	7.0	13.8	59.3	61.3	3.4	Fromage à pâte dure
Rahm	0.4	0.1	-66.7	5.2	3.4	-35.3	Crème
Jogurt	0.6	0.7	15.2	5.3	5.9	11.3	Yogourt
Frischmilchprodukte	0.0	0.0	72.2	0.3	0.3	-0.0	Produits laitiers frais
Dauermilchwaren	5.6	6.7	20.3	42.2	60.2	42.9	Conserves de lait
Milchproteinprodukte	0.0	0.0	...	0.1	0.1	47.9	Protéines du lait
Butter	7.0	2.3	-66.8	73.6	25.9	-64.8	Beurre
<b>Total Zollkapitel 4</b>	<b>38.8</b>	<b>37.4</b>	<b>-3.6</b>	<b>380.5</b>	<b>367.8</b>	<b>-3.3</b>	<b>Chapitre 4, total</b>
Milchprodukte in anderen Zollkapiteln							Produit laitiers en d'autres chapitres
15: Fette und Öle	0.0	0.0	-68.6	0.1	0.1	-15.8	15 : Huiles et graisses
17: Zucker und Zuckerwaren	0.3	0.3	-9.7	2.4	2.5	3.4	17 : Sucre et sucreries
18: Kakao und Zubereitungen aus Kakao	3.3	2.9	-11.5	25.5	23.8	-6.7	18 : Cacao et ses préparations
19: Getreidezubereitungen	7.6	8.4	9.9	65.2	67.7	3.9	19 : Prép. à la base de céréales
20: Gemüse- und Fruchtzubereitungen	0.1	0.0	-34.3	0.4	0.4	-2.1	20 : Prép. à la base de légumes/fruits
21: Verschiedene Lebensmittelzubereitungen	3.1	3.4	11.9	34.5	36.4	5.4	21 : Préparation diverses
22: Getränke	0.2	0.2	11.7	1.7	1.9	12.2	22 : Boissons
<b>Total übrige Zollkapitel</b>	<b>14.5</b>	<b>15.2</b>	<b>4.9</b>	<b>129.7</b>	<b>132.7</b>	<b>2.3</b>	<b>Autres chapitres douaniers, total</b>
<b>Total Einfuhr</b>	<b>53.4</b>	<b>52.7</b>	<b>-1.3</b>	<b>510.2</b>	<b>500.5</b>	<b>-1.9</b>	<b>Importations, total</b>
Ausfuhr ~ Exportations							
Zollkapitel 4 nach Produkten							Chapitre douanier 4 par produits
Konsummilch	0.1	0.0	-35.0	0.7	0.6	-12.7	Lait de consommation
Käse	31.7	38.1	20.3	251.9	275.4	9.3	Fromage
Frischkäse	3.7	4.9	29.6	37.0	42.5	14.7	Fromage frais
Weichkäse	0.2	0.2	-3.6	1.2	1.5	20.0	Fromage à pâte molle
Halbhartkäse	11.5	14.0	22.6	73.1	84.3	15.4	Fromage à pâte mi-dure
Hartkäse	16.3	19.0	16.8	140.5	147.1	4.7	Fromage à pâte dure
Rahm	0.5	0.4	-21.1	4.7	4.3	-7.7	Crème
Jogurt	0.3	0.4	36.2	3.2	3.1	-2.3	Yogourt
Frischmilchprodukte	0.9	0.8	-5.9	9.1	8.9	-1.9	Produits laitiers frais
Dauermilchwaren	6.1	4.5	-25.4	42.5	52.3	23.1	Conserves de lait
Milchproteinprodukte	0.3	0.0	-85.8	2.3	1.5	-35.7	Protéines du lait
Butter	0.1	0.1	33.5	1.0	0.9	-12.0	Beurre
<b>Total Zollkapitel 4</b>	<b>39.9</b>	<b>44.5</b>	<b>11.4</b>	<b>315.3</b>	<b>347.0</b>	<b>10.0</b>	<b>Chapitre 4, total</b>
Milchprodukte in anderen Zollkapiteln							Produit laitiers en d'autres chapitres
15: Fette und Öle	0.0	0.0	-82.1	0.0	0.0	-10.7	15 : Huiles et graisses
17: Zucker und Zuckerwaren	2.1	2.0	-7.4	17.0	18.4	8.1	17 : Sucre et sucreries
18: Kakao und Zubereitungen aus Kakao	13.1	11.1	-14.8	116.9	107.1	-8.4	18 : Cacao et ses préparations
19: Getreidezubereitungen	11.0	10.5	-4.6	122.2	107.9	-11.7	19 : Prép. à la base de céréales
20: Gemüse- und Fruchtzubereitungen	0.0	0.0	...	0.0	0.0	...	20 : Prép. à la base de légumes/fruits
21: Verschiedene Lebensmittelzubereitungen	3.7	4.6	22.9	30.9	29.2	-5.7	21 : Préparation diverses
22: Getränke	1.6	1.8	7.9	17.4	16.7	-3.9	22 : Boissons
<b>Total übrige Zollkapitel</b>	<b>31.5</b>	<b>29.9</b>	<b>-5.1</b>	<b>304.5</b>	<b>279.3</b>	<b>-8.3</b>	<b>Autres chapitres douaniers, total</b>
<b>Total Ausfuhr</b>	<b>71.5</b>	<b>74.4</b>	<b>4.1</b>	<b>619.8</b>	<b>626.3</b>	<b>1.0</b>	<b>Exportations, total</b>

### 5.7 Aussenhandel mit Käse Commerce extérieur du fromage

Menge, Wert und Durchschnittspreise der Zolltarifpositionen 406, d.h. ohne Fertigfondue und Käse in verarbeiteten Produkten  
Quantité, valeur et prix moyens des positions tarifaires 406, c'est-à-dire sans fondue et sans fromage dans des produits confectionnés

Jahr	Jan	Feb	Mrz	Apr	Mai	Jun	Jul	Aug	Sep	Okt	Nov	Dez	Jahr
Année	Jan	Fév	Mar	Avr	Mai	Jun	Jul	Aoû	Sep	Oct	Nov	Déc	Année
Exportmenge in Tonnen ~ Quantité exportée en tonnes													
2022	5 249	5 798	6 643	5 064	5 309	5 362	5 424	6 060	6 277	6 561	7 858	6 981	72 585
2023	4 870	5 210	6 417	4 751	5 818	4 729	5 074	5 830	5 759	6 956	7 703	6 262	69 378
2024	5 834	5 770	6 090	6 132	5 794	5 026	5 486	5 871	6 265	8 362			
Importmenge in Tonnen ~ Quantité importée en tonnes													
2022	5 232	5 565	6 964	5 987	6 944	6 702	5 765	6 202	6 058	5 749	6 116	5 814	73 098
2023	5 631	5 527	6 951	5 606	6 753	6 833	6 239	6 521	5 969	6 160	6 132	5 958	74 279
2024	6 136	6 247	6 990	6 813	7 006	6 473	6 717	6 777	6 072	6 641			
Exportwert in tausend CHF ~ Valeur d'exportation en milliers de CHF													
2022	48 237	54 460	63 639	45 823	48 881	47 709	49 674	57 135	64 620	71 018	84 281	70 192	705 670
2023	48 191	54 099	62 734	44 854	52 812	42 328	46 602	57 311	57 830	70 150	82 466	63 637	683 014
2024	54 114	55 391	58 694	57 176	51 919	44 601	51 167	57 720	61 422	84 255			
Importwert in tausend CHF ~ Valeur d'importation en milliers de CHF													
2022	32 995	36 563	45 360	39 189	47 740	46 335	39 509	43 445	41 293	40 617	45 041	43 757	372 429
2023	41 806	41 742	53 284	41 928	48 949	49 073	43 851	45 190	40 742	42 366	42 963	41 544	406 565
2024	40 337	41 739	48 022	47 290	49 149	44 347	47 349	46 282	41 742	46 546			
Exportpreis in CHF/kg ~ Prix à l'exportation en CHF/kg													
2022	9.19	9.39	9.58	9.05	9.21	8.90	9.16	9.43	10.30	10.83	10.73	10.05	9.65
2023	9.90	10.38	9.78	9.44	9.08	8.95	9.18	9.83	10.04	10.09	10.71	10.16	9.80
2024	9.28	9.60	9.64	9.32	8.96	8.87	9.33	9.83	9.80	10.08			
Importpreis in CHF/kg ~ Prix à l'importation en CHF/kg													
2022	6.31	6.57	6.51	6.55	6.87	6.91	6.85	7.00	6.82	7.07	7.36	7.53	6.86
2023	7.42	7.55	7.67	7.48	7.25	7.18	7.03	6.93	6.83	6.88	7.01	6.97	7.18
2024	6.57	6.68	6.87	6.94	7.01	6.85	7.05	6.83	6.87	7.01			

Bundesamt für Zoll und Grenzsicherheit (BAZG)

Office fédéral de la douane et de la sécurité des frontières (OFDF)

#### Entwicklung der Menge und des Wertes der Käseexporte und -importe Évolution de la quantité et de la valeur des exportations et importations de fromage

In Tonnen und in Millionen CHF ~ En tonnes et en millions de CHF

— 2024 — 2023 — 2022

Unterbrochene Linien im Hintergrund: Trend ~ Lignes discontinues au fond : tendance

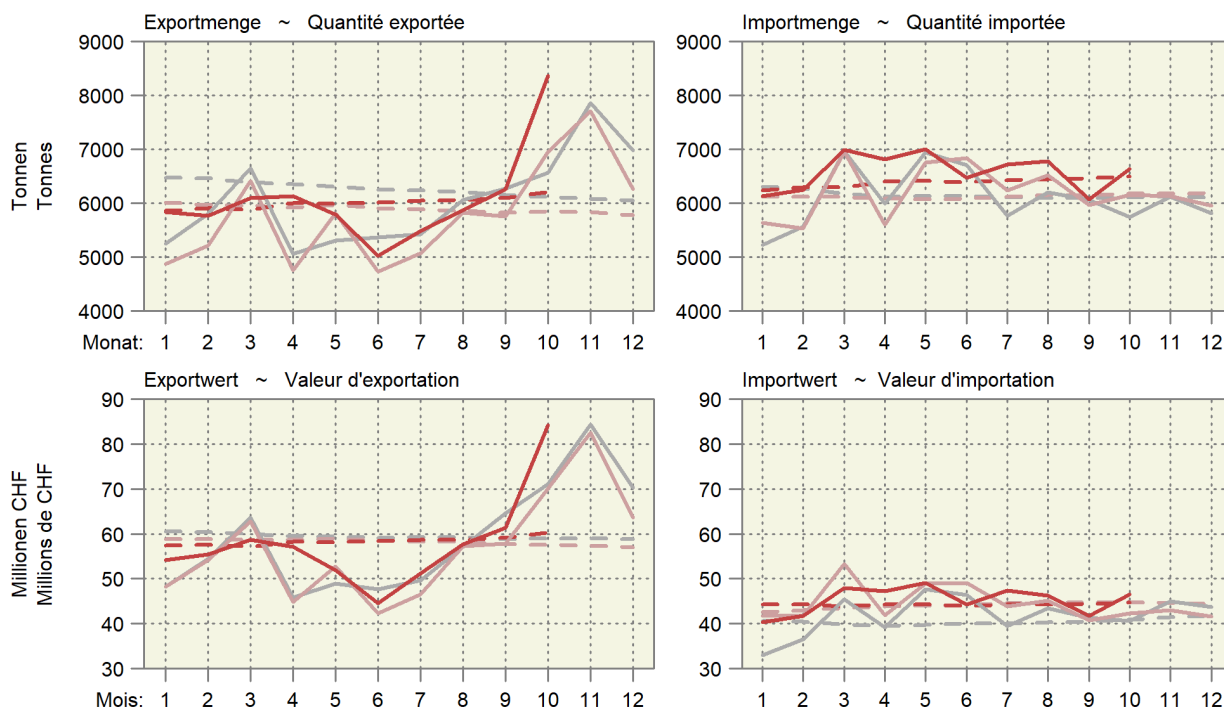

## 5.8 Käseimport nach Sorten Importations de fromages par variété

Einfuhrmenge in Tonnen ~ Quantité d'importation en tonnes

Käsearten, -sorten	Oktober ~ Octobre			Januar - Oktober ~ Janvier - octobre			Variétés de fromage
	2023	2024	Veränderung in %	2023	2024	Variation en %	
Frischkäse	2 651	2 791	5.3	27 066	29 476	8.9	Fromages frais
Mascarpone, Ricotta Romana	99	114	15.2	1 049	1 153	9.8	Mascarpone, Ricotta Romana
Mozzarella	312	218	-30.3	3 533	3 699	4.7	Mozzarella
Andere Frischkäse	2 240	2 460	9.8	22 484	24 624	9.5	Autres fromages frais
Weichkäse	1 049	1 130	7.7	11 209	11 393	1.6	Fromages à pâte molle
Danablu, Gorgonzola, Roquefort	56	28	-49.9	513	300	-41.5	Danablu, Gorgonzola, Roquefort
Weichkäse mit Schimmelbildung	102	134	31.2	929	1 132	21.8	Fromage à pâte molle persillée
Brie, Camembert, Italico	207	215	4.1	2 009	2 066	2.8	Brie, Camembert, Italico
Weichkäse, andere	684	752	10.0	7 758	7 896	1.8	Autres fromages à pâte molle
Halbhartkäse	1 058	1 167	10.4	10 674	11 272	5.6	Fromages à pâte mi-dure
Halbhartkäse mit Schimmelbildung	6	8	48.3	30	67	...	Fromage à pâte mi-dure persillée
Caciocavallo, Fontina, Brà, u.a.	27	36	31.8	254	260	2.5	Caciocavallo, Fontina, Brà, etc.
Tilsiter	10	1	-85.5	86	94	9.5	Tilsit
Halbhartkäse, andere	882	976	10.6	9 512	9 645	1.4	Autres fromages à pâte mi-dure
Halbhartkäse, gerieben	132	146	10.3	792	1 205	52.2	Fromage à pâte mi-dure, râpé
Hartkäse	524	600	14.5	5 428	5 613	3.4	Fromages à pâte dure
Kräuterkäse (Schabziger)	1	0	-98.2	4	11	...	Fromage glaronais aux herbes (schabziger)
Hartkäse mit Schimmelbildung	1	1	-38.5	9	9	-3.8	Fromage à pâte dure persillée
Caciocavallo, Fontina, Brà, u.a.	19	25	34.6	174	190	9.0	Caciocavallo, Fontina, Brà, etc.
Emmentaler	4	5	49.0	41	25	-40.1	Emmental
Hartkäse, andere	438	522	19.0	4 545	4 909	8.0	Autres fromages à pâte dure
Hartkäse, gerieben	61	47	-23.6	654	470	-28.2	Fromage à pâte dure, râpé
Extra Hartkäse	472	550	16.4	4 282	4 441	3.7	Fromages à pâte extra-dure
Total aller Sorten exkl. Schmelzkäse	5 753	6 238	8.4	58 659	62 195	6.0	Fromages, toutes les variétés, non compris fromage fondu
Schmelzkäse	406	403	-0.8	3 530	3 678	4.2	Fromage fondu

Bundesamt für Zoll und Grenzsicherheit (BAZG)

Office fédéral de la douane et de la sécurité des frontières (OFDF)

### 5.9 Käseausfuhr nach Sorten Exportations de fromage par variété

Ausfuhrmenge in Tonnen ~ Quantité d'exportation en tonnes

Käsearten, -sorten	Oktober ~ Octobre			Januar - Oktober ~ Janvier - octobre			Variétés de fromage
	2023	2024	Veränderung in %	2023	2024	Variation en %	
Frischkäse	903	1 223	35.5	9 178	10 929	19.1	Fromages frais
Mozzarella	46	125	...	536	784	46.2	Mozzarella
Andere Frischkäse	857	1 098	28.2	8 641	10 145	17.4	Autres fromages frais
Weichkäse	68	64	-6.4	339	406	19.7	Fromages à pâte molle
Halbhartkäse	2 534	3 091	22.0	16 125	18 422	14.2	Fromages à pâte mi-dure
Appenzeller®	403	425	5.5	3 338	3 307	-0.9	Appenzeller®
Tilsiter	15	46	...	146	203	39.2	Tilsit
Tête de Moine AOP	248	259	4.5	1 260	1 288	2.2	Tête de Moine AOP
Vacherin Fribourgeois AOP	40	64	60.7	225	305	35.4	Vacherin Fribourgeois AOP
Raclette Suisse®	560	759	35.5	1 504	1 968	30.8	Raclette Suisse®
Andere Halbhartkäse	1 268	1 538	21.3	9 652	11 351	17.6	Autres fromages à pâte mi-dure
Hartkäse	3 032	3 542	16.8	26 208	28 126	7.3	Fromages à pâte dure
Emmentaler AOP	798	832	4.3	7 486	7 965	6.4	Emmentaler AOP
Greyerzer AOP	1 290	1 592	23.5	10 231	10 668	4.3	Le Gruyère AOP
Switzerland Swiss	329	221	-32.8	3 202	2 897	-9.5	Switzerland Swiss
Andere Hartkäse	615	896	45.7	5 288	6 596	24.7	Autres fromages à pâte dure
Extra Hartkäse	8	7	-14.1	47	48	2.8	Fromages à pâte extra-dure
Schmelzkäse	70	97	38.4	625	617	-1.4	Fromages fondus
Anderer Käse	341	338	-0.7	2 891	2 539	-12.2	Autres fromages
Fertigfondue	583	860	47.5	2 601	2 654	2.0	Fondue prête à l'emploi
<b>Total</b>	<b>7 539</b>	<b>9 222</b>	<b>22.3</b>	<b>58 013</b>	<b>63 741</b>	<b>9.9</b>	<b>Total</b>

TSM Treuhand GmbH, Quelle: Bundesamt für Zoll und Grenzsicherheit (BAZG)

TSM Fiduciaire Sàrl, source : Office fédéral de la douane et de la sécurité des frontières (OFDF)

#### Entwicklung der Käseausfuhr nach Sorten

#### Évolution des exportations de fromages par variété

Änderung von Oktober 2024 gegenüber Oktober 2023

Variation de octobre 2024 par rapport à octobre 2023

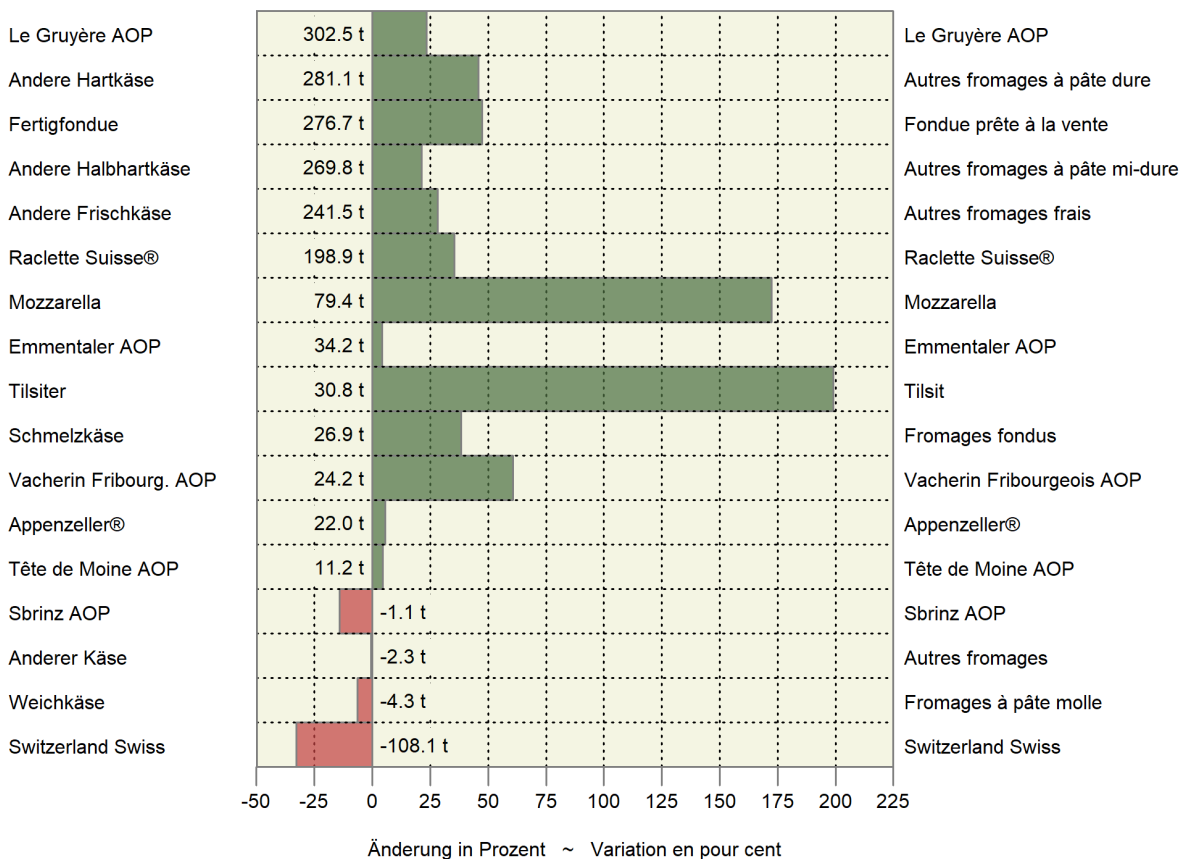



## 5.10 Einfuhr landwirtschaftlicher Produkte nach Zollkapitel Importations de produits agricoles par chapitre douanier

Zolltarif: Kapitel 1-24 ~ Tarif douanier : chapitres 1-24

Kapitel Chapitre	Produkte	Oktober ~ Octobre			Januar - Oktober ~ Janvier - octobre			Produits
		2023	2024	Veränderung in %	2023	2024	Variation en %	
Menge in Tonnen ~ Quantité en tonnes								
1	Lebende Tiere (Anzahl)	100 620	46 689	-53.6	655 001	581 512	-11.2	Animaux vivants (nombre)
2	Fleisch	6 533	7 604	16.4	64 633	72 778	12.6	Viande
3	Fische und Meeresfrüchte	3 565	4 184	17.4	37 390	36 826	-1.5	Poissons et fruits de mer
4	Milch, Eier, Honig	15 368	16 599	8.0	146 334	159 718	9.1	Lait, œufs, miel
5	Andere tierische Produkte	5 651	5 979	5.8	48 603	57 615	18.5	Autres produits animaux
6	Lebende Pflanzen, Blumen	16 914	18 376	8.6	168 597	172 626	2.4	Plantes vivantes, fleurs
7	Gemüse	27 114	31 723	17.0	318 719	356 599	11.9	Légumes
8	Früchte	43 626	45 100	3.4	492 072	495 841	0.8	Fruits
9	Kaffee, Tee, Gewürze	19 162	25 802	34.7	189 182	206 876	9.4	Café, thé, épices
10	Getreide	47 073	71 765	52.5	660 157	701 781	6.3	Céréales
11	Müllereierzeugnisse	13 021	15 637	20.1	121 921	142 146	16.6	Produits de la minoterie
12	Ölsaaten, Samen	140 242	148 612	6.0	706 591	668 023	-5.5	Oléagineux et graines
13	Gummi, Pflanzen- auszüge	586	579	-1.3	5 165	5 715	10.6	Gommes et extraits végétaux
14	Flechtstoffe, pflanzliche Waren	621	497	-19.9	5 492	5 164	-6.0	Matières à tresser, prod. végétaux
15	Fette und Öle	15 494	17 080	10.2	149 938	153 730	2.5	Graisses et huiles
16	Fleisch- und Fischzubereitungen	3 693	4 292	16.2	36 046	39 016	8.2	Prépar. de viande et de poissons
17	Zucker und Zuckerwaren	15 961	18 493	15.9	175 351	196 594	12.1	Sucres et sucreries
18	Kakao und Zubereitungen	13 873	14 297	3.1	120 642	119 948	-0.6	Cacao et ses préparations
19	Zubereitungen mit Getreide	26 704	28 827	8.0	242 803	255 387	5.2	Préparations à base de céréales
20	Früchte- und Gemüsezubereit.	20 628	21 005	1.8	190 600	195 896	2.8	Prépar. de légumes et de fruits
21	Versch. Lebensmittelzubereit.	12 469	13 419	7.6	129 376	133 919	3.5	Prépar. alimentaires diverses
22	Getränke	105 456	109 174	3.5	1 103 168	1 102 362	-0.1	Boissons
23	Abfälle, Tierfutter	64 507	57 855	-10.3	527 791	585 555	10.9	Déchets, aliments pour animaux
24	Tabak	1 553	1 861	19.9	17 849	16 381	-8.2	Tabacs
Wert in tausend CHF, franko Grenze, unverzollt ~ Valeur en milliers de CHF, franco frontière, non dédouanée								
1	Lebende Tiere	13 726	10 423	-24.1	117 397	104 882	-10.7	Animaux vivants
2	Fleisch	57 532	61 499	6.9	538 602	564 819	4.9	Viande
3	Fische und Meeresfrüchte	44 811	52 703	17.6	508 349	479 763	-5.6	Poissons et fruits de mer
4	Milch, Eier, Honig	66 071	69 888	5.8	675 419	671 362	-0.6	Lait, œufs, miel
5	Andere tierische Produkte	7 932	9 548	20.4	79 758	81 410	2.1	Autres produits animaux
6	Lebende Pflanzen, Blumen	44 498	47 284	6.3	513 308	516 107	0.5	Plantes vivantes, fleurs
7	Gemüse	48 639	55 570	14.2	646 501	659 582	2.0	Légumes
8	Früchte	114 189	122 426	7.2	1 165 133	1 203 434	3.3	Fruits
9	Kaffee, Tee, Gewürze	105 769	148 703	40.6	1 050 659	1 104 696	5.1	Café, thé, épices
10	Getreide	20 233	26 518	31.1	296 266	258 282	-12.8	Céréales
11	Müllereierzeugnisse	11 185	11 473	2.6	109 533	108 537	-0.9	Produits de la minoterie
12	Ölsaaten, Samen	29 581	28 677	-3.1	280 862	261 157	-7.0	Oléagineux et graines
13	Gummi, Pflanzenauszüge	7 586	7 335	-3.3	74 178	78 349	5.6	Gommes et extraits végétaux
14	Flechtstoffe, pflanzliche Waren	514	314	-39.0	4 081	3 863	-5.3	Matières à tresser, prod. végétaux
15	Fette und Öle	35 059	43 296	23.5	378 721	392 311	3.6	Graisses et huiles
16	Fleisch- und Fischzubereitungen	32 584	35 415	8.7	324 848	332 492	2.4	Prépar. de viande et de poissons
17	Zucker und Zuckerwaren	28 418	29 321	3.2	282 559	299 065	5.8	Sucres et sucreries
18	Kakao und Zubereitungen	70 515	121 081	71.7	553 187	803 937	45.3	Cacao et ses préparations
19	Zubereitungen mit Getreide	101 978	107 752	5.7	890 547	916 237	2.9	Préparations à base de céréales
20	Früchte- und Gemüsezubereit.	56 172	59 942	6.7	520 202	552 389	6.2	Prépar. de légumes et de fruits
21	Versch. Lebensmittelzubereit.	79 162	85 718	8.3	824 092	854 317	3.7	Prépar. alimentaires diverses
22	Getränke	206 289	208 549	1.1	1 879 983	1 781 553	-5.2	Boissons
23	Abfälle, Tierfutter	58 257	56 791	-2.5	565 658	566 628	0.2	Déchets, aliments pour animaux
24	Tabak	33 127	42 215	27.4	291 132	381 820	31.2	Tabacs
<b>Total</b>		<b>1 273 829</b>	<b>1 442 441</b>	<b>13.2</b>	<b>12 570 973</b>	<b>12 976 992</b>	<b>3.2</b>	<b>Total</b>

## 5.11 Ausfuhr landwirtschaftlicher Produkte nach Zollkapitel Exportations de produits agricoles par chapitre douanier

Zolltarif: Kapitel 1-24 ~ Tarif douanier : chapitres 1-24

Kapitel Chapitre	Produkte	Oktober ~ Octobre			Januar - Oktober ~ Janvier - octobre			Produits
		2023	2024	Veränderung in %	2023	2024	Variation en %	
Menge in Tonnen ~ Quantité en tonnes								
1	Lebende Tiere (Anzahl)	93 042	50 150	-46.1	614 788	930 363	51.3	Animaux vivants (nombre)
2	Fleisch	1 600	1 504	-6.0	19 881	14 188	-28.6	Viande
3	Fische und Meeresfrüchte	22	7	-68.4	181	93	-48.5	Poissons et fruits de mer
4	Milch, Eier, Honig	11 284	12 138	7.6	95 950	101 826	6.1	Lait, œufs, miel
5	Andere tierische Produkte	11 493	11 228	-2.3	113 427	108 250	-4.6	Autres produits animaux
6	Lebende Pflanzen, Blumen	149	262	75.9	3 188	1 928	-39.5	Plantes vivantes, fleurs
7	Gemüse	1 043	1 440	38.1	7 923	8 303	4.8	Légumes
8	Früchte	343	369	7.5	2 407	1 943	-19.3	Fruits
9	Kaffee, Tee, Gewürze	10 079	11 536	14.5	91 236	96 317	5.6	Café, thé, épices
10	Getreide	125	183	45.8	2 428	6 170	...	Céréales
11	Müllereierzeugnisse	819	1 151	40.7	7 993	7 518	-5.9	Produits de la minoterie
12	Ölsaaten, Samen	149	75	-49.7	2 240	3 200	42.9	Oléagineux et graines
13	Gummi, Pflanzenauszüge	386	473	22.4	3 705	4 463	20.5	Gommes et extraits végétaux
14	Flechtstoffe, pflanzliche Waren	151	160	5.4	1 193	1 482	24.3	Matières à tresser, prod. végétaux
15	Fette und Öle	2 571	2 574	0.1	24 996	24 008	-4.0	Graisses et huiles
16	Fleisch- und Fischzubereitungen	218	173	-20.5	2 618	1 669	-36.2	Prépar. de viande et de poissons
17	Zucker und Zuckerwaren	5 236	3 063	-41.5	44 359	32 403	-27.0	Sucres et sucreries
18	Kakao und Zubereitungen	15 749	14 880	-5.5	134 239	129 598	-3.5	Cacao et ses préparations
19	Zubereitungen mit Getreide	13 870	12 468	-10.1	135 824	127 608	-6.0	Préparations à base de céréales
20	Früchte- und Gemüsezubereit.	1 385	1 504	8.6	11 852	12 917	9.0	Prépar. de légumes et de fruits
21	Versch. Lebensmittelzubereit.	10 393	11 377	9.5	103 392	100 578	-2.7	Prépar. alimentaires diverses
22	Getränke	199 216	193 154	-3.0	2 263 362	2 231 438	-1.4	Boissons
23	Abfälle, Tierfutter	13 354	12 770	-4.4	120 932	121 979	0.9	Déchets, aliments pour animaux
24	Tabak	1 729	1 584	-8.4	18 541	15 172	-18.2	Tabacs
Wert in tausend CHF ~ Valeur en milliers de CHF								
1	Lebende Tiere	2 578	1 300	-49.6	18 884	18 096	-4.2	Animaux vivants
2	Fleisch	6 603	7 598	15.1	64 745	57 460	-11.3	Viande
3	Fische und Meeresfrüchte	237	169	-28.4	3 234	2 015	-37.7	Poissons et fruits de mer
4	Milch, Eier, Honig	76 119	90 113	18.4	592 305	631 687	6.6	Lait, œufs, miel
5	Andere tierische Produkte	2 495	2 317	-7.1	31 756	22 443	-29.3	Autres produits animaux
6	Lebende Pflanzen, Blumen	356	432	21.4	6 302	5 101	-19.1	Plantes vivantes, fleurs
7	Gemüse	563	953	69.3	6 731	7 702	14.4	Légumes
8	Früchte	979	1 408	43.9	11 227	9 581	-14.7	Fruits
9	Kaffee, Tee, Gewürze	306 295	337 558	10.2	2 763 423	2 767 977	0.2	Café, thé, épices
10	Getreide	197	201	2.1	4 714	5 166	9.6	Céréales
11	Müllereierzeugnisse	1 012	1 780	75.8	8 940	9 387	5.0	Produits de la minoterie
12	Ölsaaten, Samen	3 220	3 326	3.3	36 993	46 699	26.2	Oléagineux et graines
13	Gummi, Pflanzenauszüge	8 039	7 810	-2.9	83 099	84 879	2.1	Gommes et extraits végétaux
14	Flechtstoffe, pflanzliche Waren	43	71	65.3	464	610	31.7	Matières à tresser, prod. végétaux
15	Fette und Öle	7 167	6 035	-15.8	76 799	67 854	-11.6	Graisses et huiles
16	Fleisch- und Fischzubereitungen	1 157	926	-20.0	13 665	9 473	-30.7	Prépar. de viande et de poissons
17	Zucker und Zuckerwaren	22 382	18 125	-19.0	178 552	189 630	6.2	Sucres et sucreries
18	Kakao und Zubereitungen	106 691	124 347	16.5	862 746	963 432	11.7	Cacao et ses préparations
19	Zubereitungen mit Getreide	63 197	58 578	-7.3	653 148	591 280	-9.5	Préparations à base de céréales
20	Früchte- und Gemüsezubereit.	5 400	6 626	22.7	58 332	64 361	10.3	Prépar. de légumes et de fruits
21	Versch. Lebensmittelzubereit.	86 294	103 376	19.8	808 087	830 150	2.7	Prépar. alimentaires diverses
22	Getränke	119 932	130 677	9.0	1 361 980	1 241 111	-8.9	Boissons
23	Abfälle, Tierfutter	28 113	27 391	-2.6	255 765	258 937	1.2	Déchets, aliments pour animaux
24	Tabak	38 342	31 762	-17.2	365 550	326 032	-10.8	Tabacs
	<b>Total</b>	<b>887 412</b>	<b>962 880</b>	<b>8.5</b>	<b>8 267 442</b>	<b>8 211 063</b>	<b>-0.7</b>	<b>Total</b>

Menge der Ein- und Ausfuhren der Zollkapitel 7 bis 12

Quantité des importations et exportations des chapitres douaniers 7 à 12

Kumuliert über 12 Monate, in tausend Tonnen ~ Cumulée sur 12 mois, en milliers de tonnes

— 2024 — 2023 — 2022 — 2021  
Einfuhr ~ Importations

Ausfuhr ~ Exportations

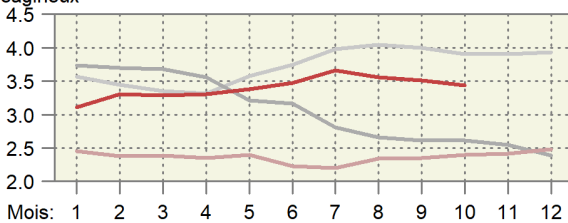
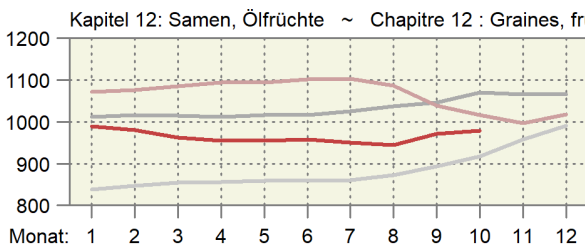
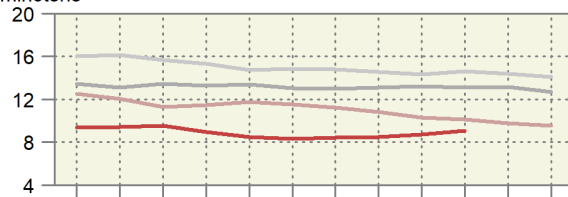
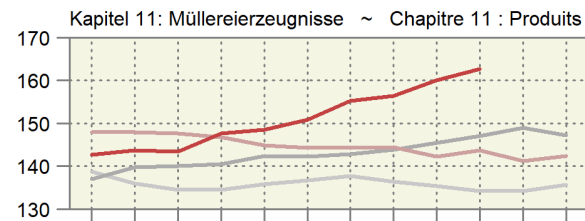
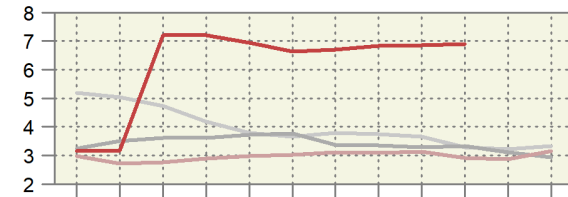
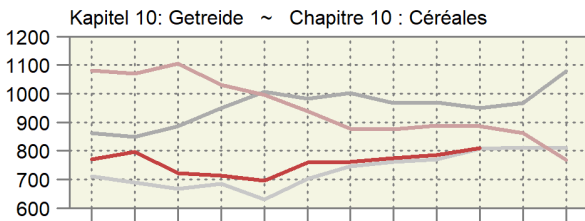
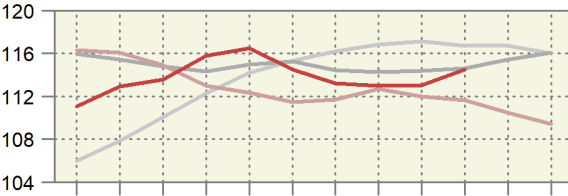
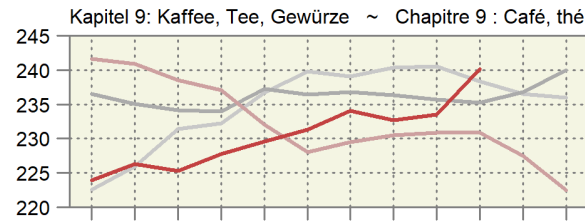
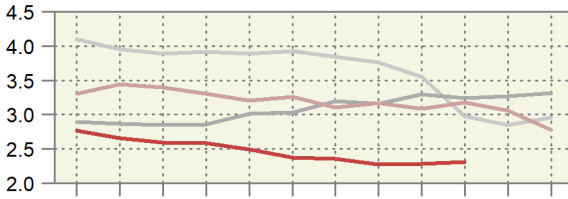
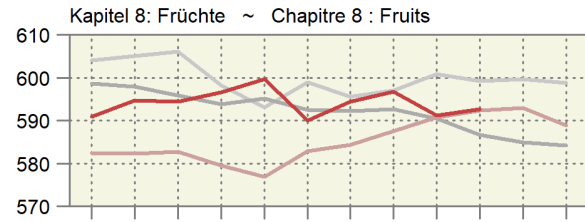
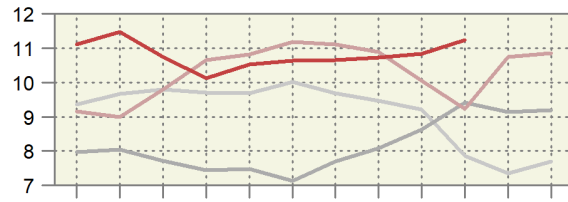
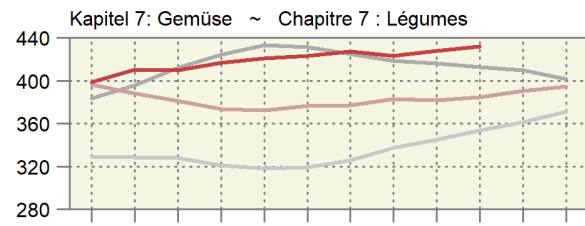

Monat: 1 2 3 4 5 6 7 8 9 10 11 12

Mois: 1 2 3 4 5 6 7 8 9 10 11 12

Wert der Ein- und Ausfuhren der Zollkapitel 7 bis 12

Valeur des importations et des exportations des chapitres douaniers 7 à 12

Kumuliert über 12 Monate, in Millionen CHF ~ Cumulée sur 12 mois, en millions de CHF

— 2024 — 2023 — 2022 — 2021

Einfuhr ~ Importations

Ausfuhr ~ Exportations

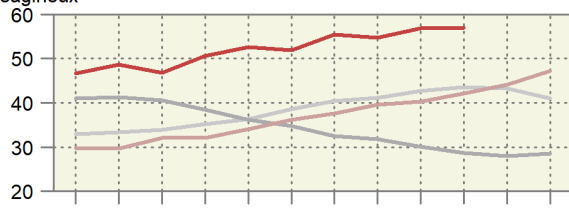
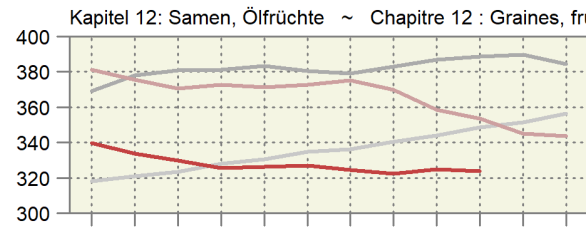
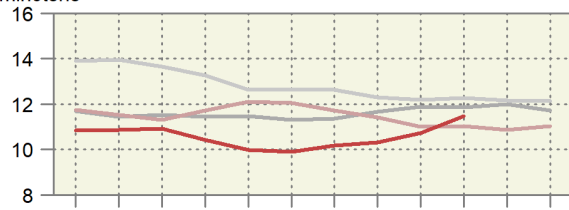
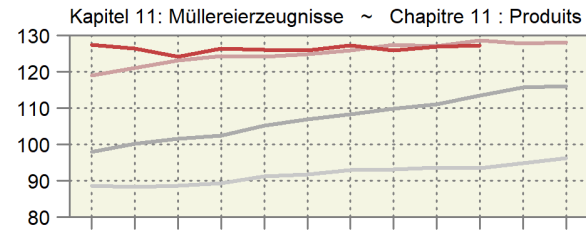
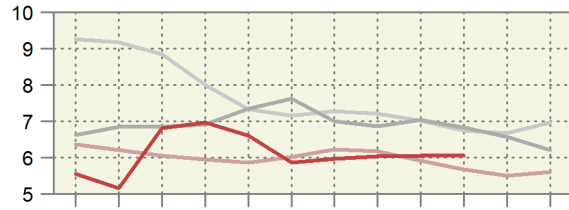
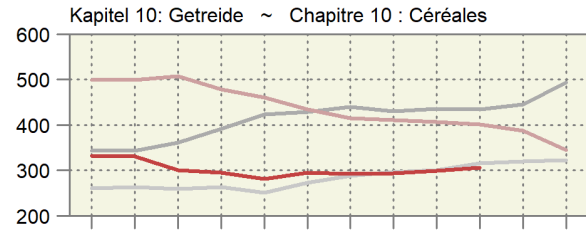
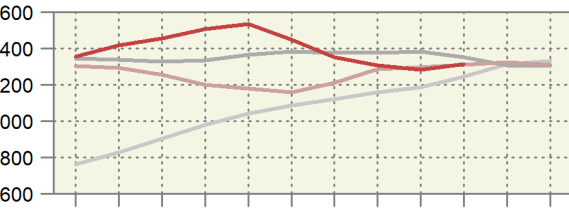
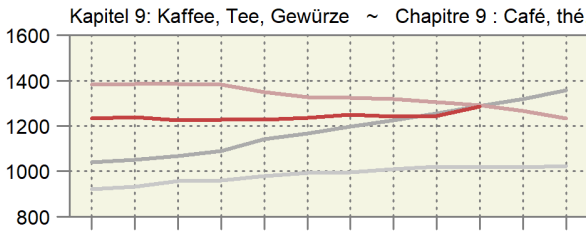
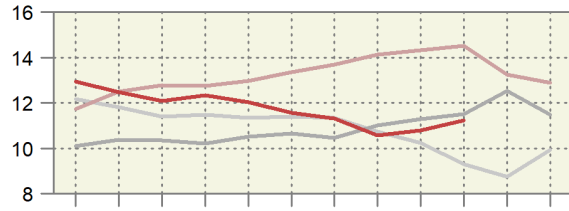
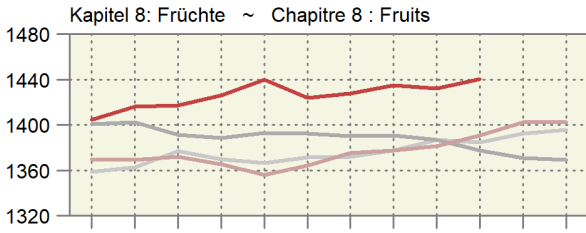
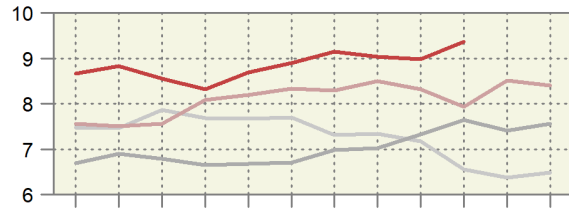
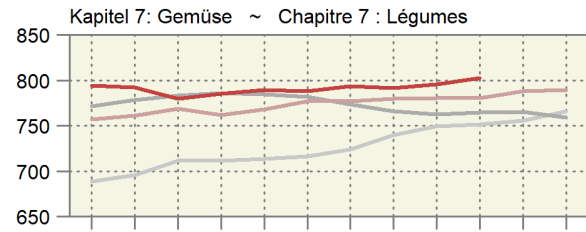

Monat: 1 2 3 4 5 6 7 8 9 10 11 12

Mois: 1 2 3 4 5 6 7 8 9 10 11 12

Preis der Ein- und Ausfuhren der Zollkapitel 7 bis 12  
 Prix des importations et des exportations des chapitres douaniers 7 à 12  
 Kumuliert über 12 Monate, in CHF/kg ~ Cumulée sur 12 mois, en CHF/kg

— 2024 — 2023 — 2022 — 2021

Einfuhr ~ Importations

Ausfuhr ~ Exportations

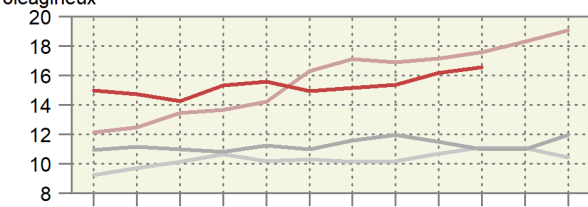
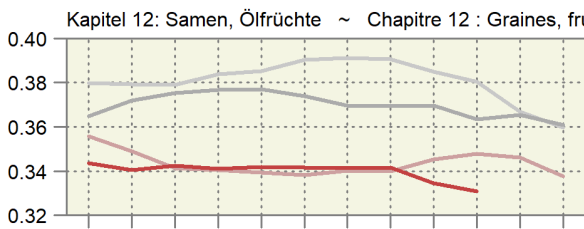
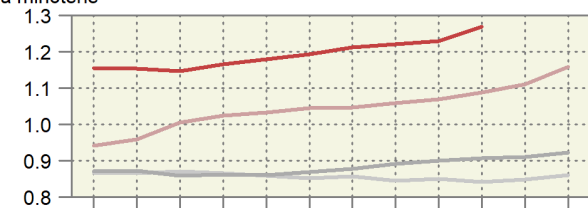
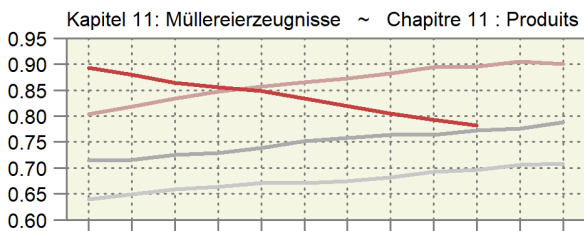
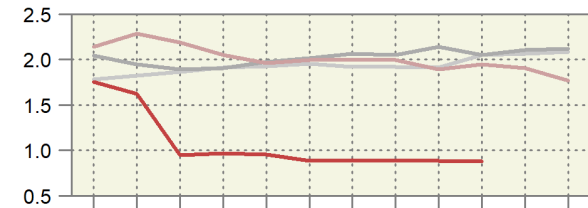
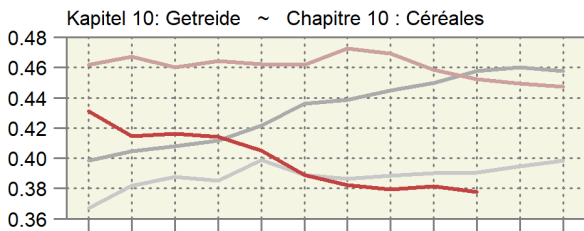
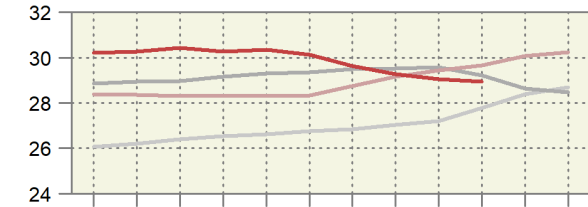
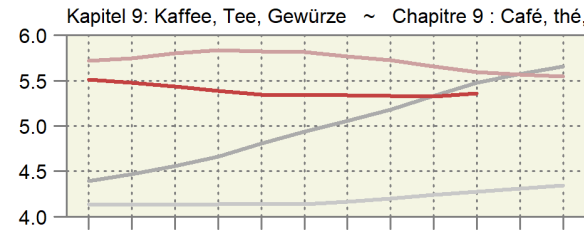
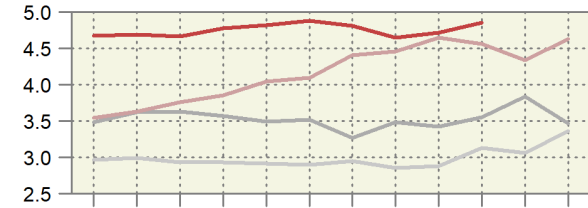
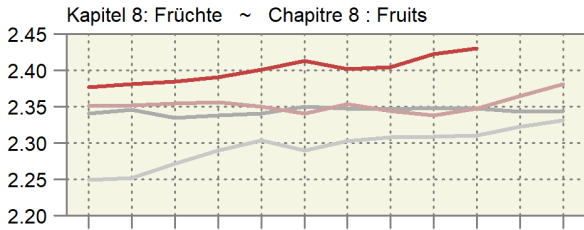
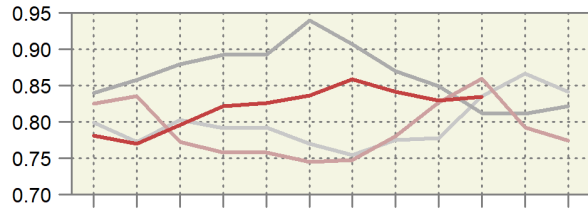
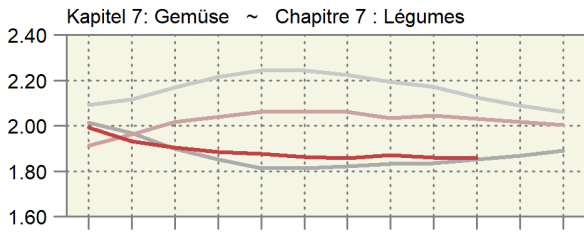

Monat: 1 2 3 4 5 6 7 8 9 10 11 12

Mois: 1 2 3 4 5 6 7 8 9 10 11 12

## 5.12 Einfuhr von Futtermitteln Importations d'aliments pour animaux

Einfuhrmenge in Tonnen; inklusive Futtermittel für Heim-, Zoo- und Labortiere; ohne Nebenprodukte von im Inland verarbeiteten ausländischen Nahrungsmittelrohstoffen; Zolltarif: Auszüge aus Kapitel 5, 7-12, 14, 15, 17-19, 21, 23, 35 und 38

Quantité d'importation en tonnes ; y inclus des aliments pour des animaux de compagnie, de zoo et de laboratoire ; sans sous-produits de matières premières alimentaires étrangères transformées en Suisse ; tarif douanier : extraits du chapitre 5, 7-12, 14, 15, 17-19, 21, 23, 35 et 38

Produkte	Oktober ~ Octobre			Januar - Oktober ~ Janvier - octobre			Produits
	2023	2024	Veränderung in %	2023	2024	Variation en %	
Ganzes Getreide							Céréales entières
Futterweizen	7 717	14 878	92.8	213 223	204 403	-4.1	Blé fourrager
Futterroggen	-	-	...	52	1 686	...	Seigle fourrager
Futtergerste	287	3 774	...	29 363	37 926	29.2	Orge fourragère
Futterhafer	1 363	2 696	97.8	14 478	19 431	34.2	Avoine fourragère
Futtermais	17 389	16 866	-3.0	159 786	193 305	21.0	Mais fourrager
Futterreis	1 591	3 234	...	34 778	32 913	-5.4	Riz fourrager
Triticale	102	53	-48.2	993	681	-31.5	Triticale
Anderes Getreide	29	34	17.4	275	430	56.1	Autres céréales
Übrige Futtermittel							Autres aliments pour animaux
Kleie	26	93	...	704	1 038	47.4	Son
Müllereiprodukte	365	2 684	...	3 580	15 342	...	Produits de la minoterie
Leguminosen	2 722	3 002	10.3	22 636	26 215	15.8	Légumineuses
Ölkuchen <sup>1</sup>	30 915	28 253	-8.6	285 626	315 511	10.5	Tourteaux <sup>1</sup>
Ölsaaten	648	856	32.1	6 263	6 846	9.3	Oléagineux
Trester, Treber	3 355	3 586	6.9	26 175	35 530	35.7	Marcs, drèches
Luzernemehl, -pellets	817	863	5.6	7 691	6 912	-10.1	Farine / pellets de luzerne
Heu, roh	17 409	12 091	-30.5	209 827	148 793	-29.1	Foin non conditionné
Fleischmehl	42	50	18.5	444	664	49.6	Farine de viande
Fischmehl	45	27	-40.9	626	490	-21.6	Farine de poisson
Stärken	548	734	33.9	5 656	6 036	6.7	Amidon
Kartoffelprotein	293	144	-50.9	1 704	1 996	17.1	Protéines des p. de terre
Zucker	526	281	-46.5	5 783	6 193	7.1	Sucres
Fette und Öle	2 360	2 348	-0.5	18 915	20 626	9.0	Graisse et huile
Rückstände aus der Stärkegewinnung	3 659	2 500	-31.7	28 919	39 235	35.7	Résidus d'amidonnerie
Algen, Einzeller, Hefen	195	329	68.8	1 964	2 620	33.4	Algues, protozoaires, levures
Paniermehl	252	508	...	1 851	3 186	72.1	Chapelure
Anderere	23 489	19 468	-17.1	141 527	159 066	12.4	Autres
<b>Total</b>	<b>116 143</b>	<b>119 352</b>	<b>2.8</b>	<b>1 222 837</b>	<b>1 287 075</b>	<b>5.3</b>	<b>Total</b>

<sup>1</sup> Beinhaltet auch andere feste Rückstände aus der pflanzlichen Ölgewinnung.

<sup>1</sup> Y inclus d'autre résidus solides de la production d'huile végétale.

### Dürrfutterimporte nach Monat Importations de fourrages secs par mois

Zolltarifnummern 1214.1010 (Luzernemehl und -pellets) und 1214.9011 (Heu roh); die rote Linie entspricht dem 12-Monats-Trend.  
Numéros du tarif douanier 1214.1010 (farine et pellets de luzerne) et 1214.9011 (foin non conditionné) ; la ligne rouge correspond à la tendance sur 12 mois.

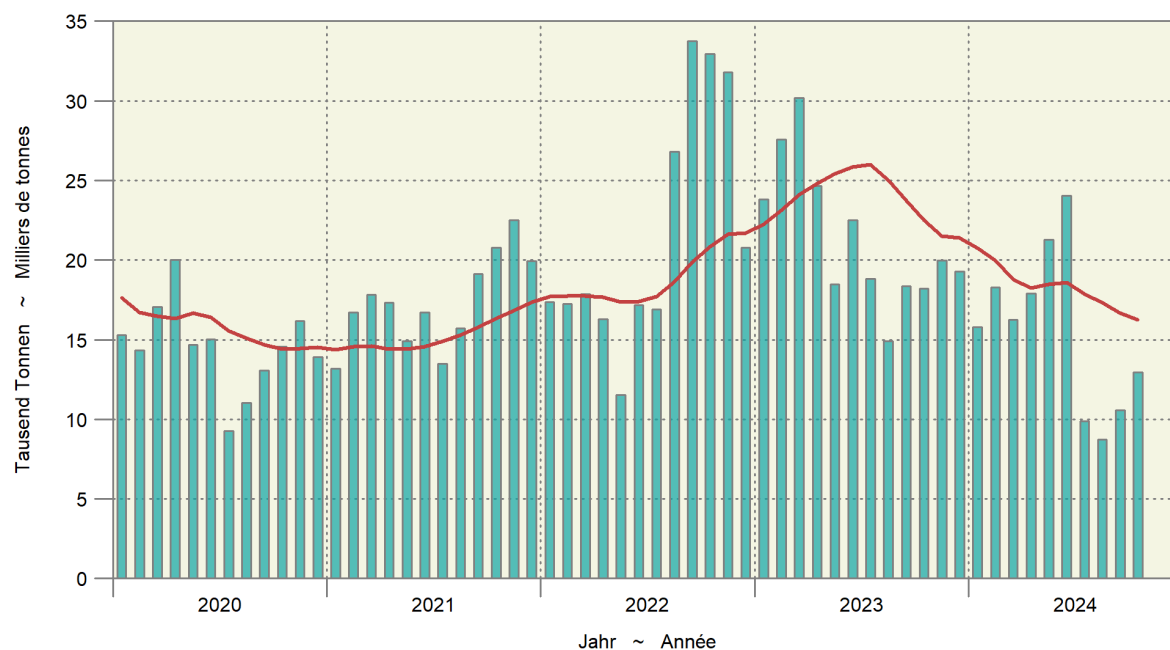



## 5.12 Einfuhr von Futtermitteln Importations d'aliments pour animaux

Einfuhrwert in tausend CHF, franko Grenze, unverzollt; inklusive Futtermittel für Heim-, Zoo- und Labortiere; ohne Nebenprodukte von im Inland verarbeiteten ausländischen Nahrungsmittelrohstoffen; Zolltarif: Auszüge aus Kapitel 5, 7-12, 14, 15, 17-19, 21, 23, 35 und 38

Valeur d'importation en milliers de CHF, franco frontière, non dédouanée; y inclus des aliments pour des animaux de compagnie, de zoo et de laboratoire; sans sous-produits de matières premières alimentaires étrangères transformées en Suisse; tarif douanier: extraits du chapitre 5, 7-12, 14, 15, 17-19, 21, 23, 35 et 38

Produkte	Oktober ~ Octobre			Januar - Oktober ~ Janvier - octobre			Produits
	2023	2024	Veränderung in %	2023	2024	Variation en %	
Ganzes Getreide							Céréales entières
Futterweizen	1 722	3 237	87.9	63 307	45 448	-28.2	Blé fourrager
Futterroggen	-	-	...	16	367	...	Seigle fourrager
Futtergerste	77	867	...	8 796	8 489	-3.5	Orge fourragère
Futterhafer	404	809	...	4 714	5 986	27.0	Avoine fourragère
Futtermais	3 842	3 783	-1.5	46 402	43 365	-6.5	Maïs fourrager
Futterreis	609	1 159	90.3	13 555	11 907	-12.2	Riz fourrager
Triticale	24	12	-51.0	222	209	-5.7	Triticale
Anderes Getreide	36	26	-29.0	352	361	2.5	Autres céréales
Übrige Futtermittel							Autres aliments pour animaux
Kleie	10	29	...	219	276	25.6	Son
Müllereiprodukte	133	764	...	1 395	4 432	...	Produits de la minoterie
Leguminosen	1 401	1 383	-1.3	12 444	11 800	-5.2	Légumineuses
Ölkuchen <sup>1</sup>	14 906	13 234	-11.2	163 069	152 451	-6.5	Tourteaux <sup>1</sup>
Ölsaaten	437	641	46.5	5 302	4 998	-5.7	Oléagineux
Trester, Treber	1 026	1 060	3.3	9 535	11 967	25.5	Marc, drèches
Luzernemehl, -pellets	294	232	-21.1	2 815	2 098	-25.5	Farine / pellets de luzerne
Heu roh	4 680	2 871	-38.7	54 554	34 333	-37.1	Foin non conditionné
Fleischmehl	85	41	-52.0	689	963	39.7	Farine de viande
Fischmehl	89	54	-39.6	1 417	1 067	-24.7	Farine de poisson
Stärken	395	545	37.9	4 919	4 233	-14.0	Amidon
Kartoffelprotein	377	135	-64.3	2 512	2 132	-15.1	Protéines des p. de terre
Zucker	319	149	-53.4	3 356	3 744	11.6	Sucres
Fette und Öle	2 894	2 591	-10.5	26 050	23 726	-8.9	Graisse et huile
Rückstände aus der Stärkegewinnung	2 618	1 975	-24.6	25 801	27 574	6.9	Résidus d'amidonnerie
Algen, Einzeller, Hefen	367	361	-1.7	3 351	3 635	8.5	Algues, protozoaires, levures
Paniermehl	72	135	87.3	583	861	47.6	Chapelure
Anderes	19 621	17 706	-9.8	142 043	170 218	19.8	Autres
<b>Total</b>	<b>56 441</b>	<b>53 797</b>	<b>-4.7</b>	<b>597 420</b>	<b>576 640</b>	<b>-3.5</b>	<b>Total</b>

<sup>1</sup> Beinhaltet auch andere feste Rückstände aus der pflanzlichen Ölgewinnung.

<sup>1</sup> Y inclus d'autres résidus solides de la production d'huile végétale.

### 5.13 Einfuhr von Saatgut Importations de semences

Beinhaltet Landwirtschaft und Gartenbau; Zolltarif: Auszüge aus Kapitel 7, 10 und 12

Agriculture et horticulture incluses ; tarif douanier : extraits du chapitre 7, 10 et 12

Produkte	Oktober ~ Octobre			Januar - Oktober ~ Janvier - octobre			Produits
	2023	2024	Veränderung in %	2023	2024	Variation en %	
Menge in Tonnen ~ Quantité en tonnes							
Weizen	34	60	75.4	176	250	41.9	Blé
Roggen	57	46	-19.1	629	486	-22.8	Seigle
Triticale	3	9	...	4	11	...	Triticale
Gerste	1	5	...	101	274	...	Orge
Hafer	14	1	-93.2	303	264	-12.9	Avoine
Mais	0	-	...	1 458	1 455	-0.2	Maïs
Kartoffeln	0	-	...	7 737	6 567	-15.1	Pommes de terre
Rüben	-	-	...	61	59	-3.2	Betteraves
Leguminosen	63	81	28.5	2 279	2 595	13.9	Légumineuses
Raps, Rübsen, Senf	-	1	...	198	179	-9.4	Colza, navettes, sénevé
Gras	250	302	21.0	4 633	5 128	10.7	Graminées
Setz Zwiebeln	2	6	...	63	59	-6.1	Oignons à planter
Andere	49	56	14.3	1 396	1 207	-13.5	Autres
<b>Total</b>	<b>473</b>	<b>566</b>	<b>19.8</b>	<b>19 037</b>	<b>18 534</b>	<b>-2.6</b>	<b>Total</b>
Wert in tausend CHF, franko Grenze, unverzollt ~ Valeur en milliers de CHF, franco frontière, non dédouanée							
Weizen	34	48	39.5	231	307	33.0	Blé
Roggen	45	39	-12.8	515	385	-25.1	Seigle
Triticale	3	9	...	5	11	...	Triticale
Gerste	2	4	96.1	149	489	...	Orge
Hafer	21	1	-93.1	467	386	-17.4	Avoine
Mais	0	-	...	9 646	9 961	3.3	Maïs
Kartoffeln	0	-	...	5 412	5 509	1.8	Pommes de terre
Rüben	-	-	...	8 352	8 526	2.1	Betteraves
Leguminosen	148	239	61.9	7 605	9 103	19.7	Légumineuses
Raps, Rübsen, Senf	-	12	...	3 173	2 598	-18.1	Colza, navettes, sénevé
Gras	571	609	6.7	14 267	14 660	2.8	Graminées
Setz Zwiebeln	6	13	...	161	122	-24.3	Oignons à planter
Andere	945	900	-4.8	20 910	18 357	-12.2	Autres
<b>Total</b>	<b>1 776</b>	<b>1 875</b>	<b>5.6</b>	<b>70 891</b>	<b>70 414</b>	<b>-0.7</b>	<b>Total</b>

Bundesamt für Zoll und Grenzsicherheit (BAZG)

Office fédéral de la douane et de la sécurité des frontières (OFDF)

## 5.14 Einfuhr von Dünger Importations d'engrais

Beinhaltet Landwirtschaft und andere Anwendungsbereiche; Zolltarif: Auszüge aus Kapitel 28 und 31

Agriculture et autres domaines d'application incluses ; tarif douanier : extraits du chapitre 28 et 31

Produkte	Oktober ~ Octobre			Januar - Oktober ~ Janvier - octobre			Produits
	2023	2024	Veränderung in %	2023	2024	Variation en %	
Menge in Tonnen ~ Quantité en tonnes							
Stickstoffdünger							Engrais azotés
Ammoniumnitrat	10 763	6 700	-37.7	64 352	60 612	-5.8	Nitrate d'ammonium
Harnstoff	1 839	2 396	30.3	22 464	18 340	-18.4	Urée
Anderer	3 646	6 536	79.3	22 140	35 622	60.9	Autres
Phosphatdünger							Engrais phosphatés
Superphosphat	46	913	...	836	3 070	...	Superphosphate
Anderer	1	20	...	267	274	2.5	Autres
Kalidünger	845	1 865	...	10 876	15 689	44.2	Engrais potassiques
Anderer	8 161	7 059	-13.5	62 824	70 018	11.5	Autres
<b>Total</b>	<b>25 300</b>	<b>25 488</b>	<b>0.7</b>	<b>183 761</b>	<b>203 626</b>	<b>10.8</b>	<b>Total</b>
Wert in tausend CHF, franko Grenze, unverzollt ~ Valeur en milliers de CHF, franco frontière, non dédouanée							
Stickstoffdünger							Engrais azotés
Ammoniumnitrat	3 703	1 810	-51.1	21 519	17 270	-19.7	Nitrate d'ammonium
Harnstoff	773	993	28.5	11 033	7 911	-28.3	Urée
Anderer	1 467	2 732	86.2	10 342	16 196	56.6	Autres
Phosphatdünger							Engrais phosphatés
Superphosphat	25	460	...	371	1 453	...	Superphosphate
Anderer	0	6	...	208	184	-11.8	Autres
Kalidünger	456	859	88.4	10 996	7 594	-30.9	Engrais potassiques
Anderer	4 943	3 305	-33.1	48 985	46 882	-4.3	Autres
<b>Total</b>	<b>11 368</b>	<b>10 166</b>	<b>-10.6</b>	<b>103 454</b>	<b>97 490</b>	<b>-5.8</b>	<b>Total</b>

Bundesamt für Zoll und Grenzsicherheit (BAZG)

Office fédéral de la douane et de la sécurité des frontières (OFDF)

## 5.15 Einfuhrwert von Maschinen und Geräten Valeur d'importation de machines et d'équipements

Einfuhrwert in tausend CHF, franko Grenze, unverzollt; beinhaltet Landwirtschaft, Gartenbau und Forstwirtschaft; ohne (Ersatz-)teile, ausser bei den Melkmaschinen; Zolltarif: Auszüge aus Kapitel 84 und 87

Valeur d'importation en milliers de CHF, franco frontière, non dédouanée; y inclus agriculture, horticulture et sylviculture ; sans pièces (détachées), sauf pour les machines à traire ; tarif douanier : extraits du chapitre 84 et 87

Position	Oktober ~ Octobre			Januar - Oktober ~ Janvier - octobre			Position
	2023	2024	Veränderung in %	2023	2024	Variation en %	
Einachs-Traktoren	88	88	-0.4	1 186	761	-35.9	Tracteurs à un essieu
Zweiachs-Traktoren	15 689	16 764	6.9	180 355	174 926	-3.0	Tracteurs à deux essieux
Raupentraktoren	183		...	1 435	775	-46.0	Tracteurs à chenilles
Maschinen und Geräte zur Bodenbearbeitung, Saat, Pflanzenpflege	4 916	5 171	5.2	73 991	67 279	-9.1	Machines et équipem. pour travail du sol, semis et soins
Ernte							récolte
Mährescher	635	235	-62.9	14 252	11 973	-16.0	moissonneuses-batteuses
von Wurzeln und Knollenfrüchten	20	193	...	7 643	7 559	-1.1	des racines et tubercules
von Gras, Heu, Stroh	5 231	4 982	-4.8	77 556	63 959	-17.5	d'herbe, de foin, de paille
Anhänger mit Lade- und/oder Entladevorrichtung	1 925	1 761	-8.5	20 051	23 539	17.4	Remorques avec dispositif de chargement et / ou de déchargement
Anderer Anhänger	1 847	693	-62.5	21 952	10 395	-52.6	Autres remorques
Melkmaschinen	3 704	2 938	-20.7	28 285	25 804	-8.8	Machines à traire
Maschinen und Geräte für die Geflügelhaltung	80	190	...	1 195	3 083	...	Machines et équipements pour l'aviculture
Anderer Maschinen und Geräte	1 971	1 421	-27.9	25 161	22 871	-9.1	Autres machines et équipements
<b>Total</b>	<b>36 290</b>	<b>34 436</b>	<b>-5.1</b>	<b>453 062</b>	<b>412 924</b>	<b>-8.9</b>	<b>Total</b>

Bundesamt für Zoll und Grenzsicherheit (BAZG)

Office fédéral de la douane et de la sécurité des frontières (OFDF)

### 5.16 Einfuhr von Produktionsmitteln Importations d'agents de production

Beinhaltet Landwirtschaft, Gartenbau und Forstwirtschaft; Zolltarif: Auszüge aus Kapitel 5, 7-12, 14, 15, 17-19, 21, 23, 28, 31, 35, 38, 84 und 87  
Agriculture, horticulture et sylviculture incluses ; tarif douanier : extraits du chapitre 5, 7-12, 14, 15, 17-19, 21, 23, 28, 31, 35, 38, 84 et 87

Produkte	Oktober ~ Octobre			Januar - Oktober ~ Janvier - octobre			Produits
	2023	2024	Veränderung in %	2023	2024	Variation en %	
Menge in Tonnen ~ Quantité en tonnes							
Saatgut	473	566	19.8	19 037	18 534	-2.6	Semences
Futtermittel <sup>1,2</sup>	116 143	119 352	2.8	1 222 837	1 287 075	5.3	Aliments pour animaux <sup>1,2</sup>
Stroh	29 177	35 660	22.2	294 351	288 972	-1.8	Paille
Dünger	25 300	25 488	0.7	183 761	203 626	10.8	Engrais
Pflanzenschutzmittel	321	396	23.7	3 428	4 209	22.8	Produits phytosanitaires
<b>Total</b>	<b>171 413</b>	<b>181 464</b>	<b>5.9</b>	<b>1 723 413</b>	<b>1 802 417</b>	<b>4.6</b>	<b>Total</b>
Wert in tausend CHF, franko Grenze, unverzollt ~ Valeur en milliers de CHF, franco frontière, non dédouanée							
Saatgut	1 776	1 875	5.6	70 891	70 414	-0.7	Semences
Futtermittel <sup>1,2</sup>	56 441	53 797	-4.7	597 420	576 640	-3.5	Aliments pour animaux <sup>1,2</sup>
Stroh	5 194	6 125	17.9	51 422	47 643	-7.4	Paille
Dünger	11 368	10 166	-10.6	103 454	97 490	-5.8	Engrais
Pflanzenschutzmittel	4 408	3 828	-13.2	43 710	45 891	5.0	Produits phytosanitaires
Maschinen und Geräte	36 290	34 436	-5.1	453 062	412 924	-8.9	Machines et équipements
<b>Total</b>	<b>115 477</b>	<b>110 228</b>	<b>-4.5</b>	<b>1 319 960</b>	<b>1 251 001</b>	<b>-5.2</b>	<b>Total</b>
Durchschnittspreis in CHF/100kg ~ Prix moyen en CHF/100kg							
Saatgut	376	331	-11.9	372	380	2.0	Semences
Futtermittel <sup>1,2</sup>	49	45	-7.2	49	45	-8.3	Aliments pour animaux <sup>1,2</sup>
Stroh	18	17	-3.5	17	16	-5.6	Paille
Dünger	45	40	-11.2	56	48	-15.0	Engrais
Pflanzenschutzmittel	1 375	966	-29.8	1 275	1 090	-14.5	Produits phytosanitaires

<sup>1</sup> Beinhaltet auch Futtermittel für Heim-, Zoo- und Labortiere.

<sup>2</sup> Nur Waren, die als Futtermittel eingeführt werden, somit ohne Nebenprodukte von im Inland verarbeiteten ausländischen Nahrungsmittelrohstoffen

<sup>1</sup> Y inclus des aliments pour des animaux de compagnie, de zoo et de laboratoire.

<sup>2</sup> Seulement marchandises importées comme denrées fourragères, donc sans les sous-produits de matières premières alimentaires étrangères transformées en Suisse

Bundesamt für Zoll und Grenzsicherheit (BAZG)

Office fédéral de la douane et de la sécurité des frontières (OFDF)

#### Einfuhrwert landwirtschaftlicher Produktionsmittel Valeur d'importation d'agents de la production agricole

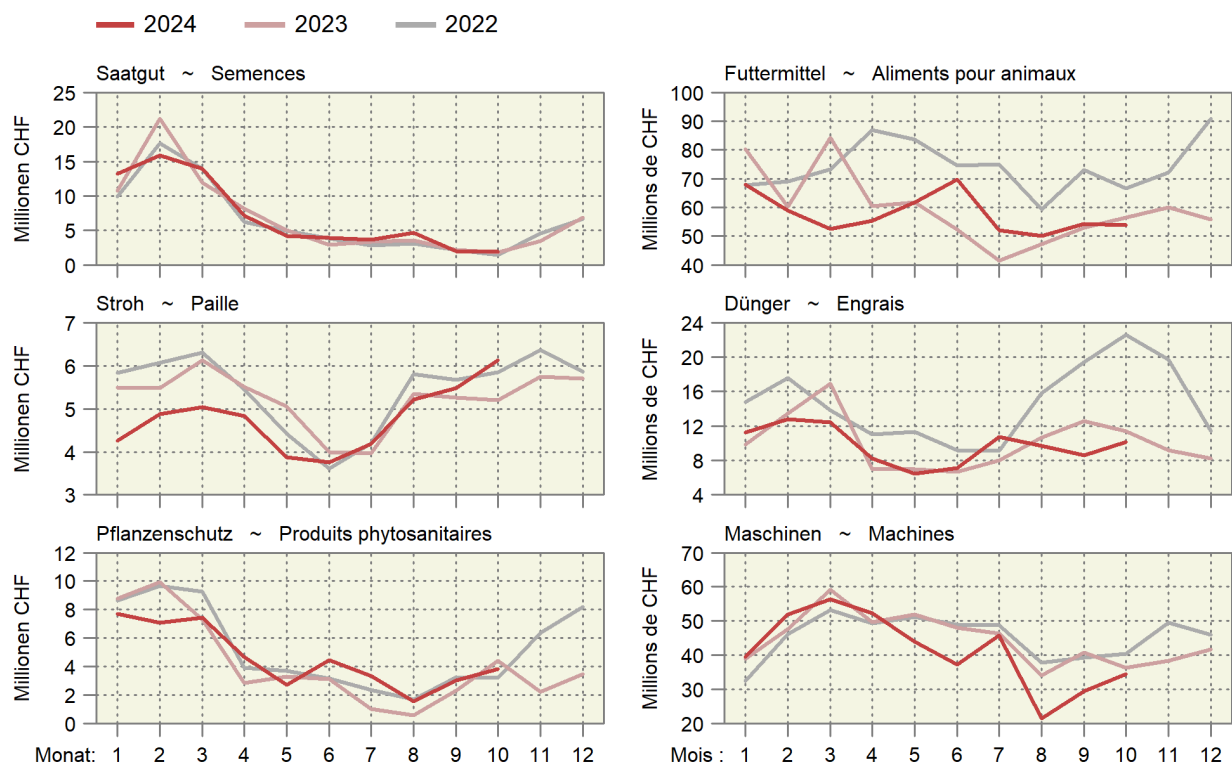

## 5.17 Durchschnittliche Importpreise von landwirtschaftlichen Produkten Prix moyens à l'importation de produits agricoles

Soweit nichts anderes angegeben wird, sind die Preise in CHF pro Tonne; unverzollt franko Schweizer Grenze; ZK = Zollkontingent  
Es werden nur Importe von mindestens einer Tonne pro Land und Monat berücksichtigt (Ausnahme: Rindersperma).

Sans autre indication, les prix sont en CHF par tonne ; non dédouanés franco frontière Suisse; ct = contingent tarifaire

Les importations sont seulement prises en compte à partir d'une tonne par pays et mois (exception : Sperme de taureaux).

Tarifnr.	Produkt	Jahr	Monat ~ Mois						
N° du tarif	Produit	Année	1/2	3/4	5/6	7/8	9/10	11/12	
<b>Milchprodukte ~ Produits laitiers</b>									
402 1000	Magermilchpulver	2023	4 694	3 604	3 923	3 037	3 228	3 198	
	Lait maigre en poudre	2024	4 222	3 236	3 138	3 682	3 072		
406 1010	Mascarpone, Ricotta Romana	2023	6 108	6 006	5 585	5 345	5 336	5 255	
	Mascarpone, Ricotta Romana	2024	4 864	5 009	5 114	5 082	4 949		
406 1020	Mozzarella	2023	5 978	5 735	5 706	5 560	5 354	5 185	
	Mozzarella	2024	4 806	4 928	5 480	5 278	5 372		
406 1090	Frischkäse und Quark	2023	5 435	5 585	5 548	5 320	4 884	4 957	
	Fromages frais et séré	2024	4 779	5 106	5 191	5 333	4 960		
406 2090	Reibkäse (ohne Halbhartkäse)	2023	10 956	10 820	10 321	10 183	10 088	10 146	
	Fromages râpés (sans pâte demi-dure)	2024	9 898	10 475	10 693	10 785	10 714		
406 3010	Schmelzkäse mit anerkanntem Zeugnis	2023	7 068	7 441	7 151	7 242	6 731	6 611	
	Fromages fondus avec certificat reconnu	2024	6 290	6 148	6 341	6 545	5 926		
406 4010	Danablu, Gorgonzola, Roquefort	2023	8 801	9 156	8 566	7 836	7 685	7 767	
	Danablu, Gorgonzola, Roquefort	2024	7 158	8 079	8 508	7 886	8 300		
406 4021	Roquefort mit Ursprungsnachweis	2023	14 890	14 603	14 418	13 428	14 159	13 732	
	Roquefort avec preuve d'origine	2024	13 734	14 244	14 231	14 314	13 982		
406 4029	Weichkäse mit Schimmelbildung	2023	9 263	9 335	9 203	8 961	8 866	8 666	
	Fromages à pâte molle persillés	2024	8 554	8 365	8 389	8 435	8 237		
406 4081	Halbhartkäse mit Schimmelbildung	2023	13 620	13 864	13 374	12 458	10 715	11 370	
	Fromages à pâte demi-dure persillés	2024	10 357	10 578	10 815	10 397	10 459		
406 9011	Brie, Camembert, Reblochon und ähnliche	2023	9 516	9 437	8 820	9 494	8 963	9 533	
	Brie, Camembert, Reblochon et pareils	2024	8 650	9 260	9 492	9 353	9 605		
406 9019	Andere Weichkäse	2023	8 666	8 785	8 784	8 527	8 297	8 516	
	Autres fromages à pâte molle	2024	8 016	8 227	8 396	8 298	8 229		
406 9091	Halbhartkäse, a.n.g.	2023	7 813	7 853	7 433	6 950	7 247	7 560	
	Fromages à pâte demi-dure, n.d.a.	2024	7 279	7 588	7 240	7 447	7 267		
406 9099	Hartkäse, a.n.g.	2023	11 021	11 311	10 440	10 464	10 822	10 442	
	Fromages à pâte dure, n.d.a.	2024	9 856	10 064	10 569	10 407	11 161		
<b>Eier ~ Œufs</b>									
407 2110	Eier in Schale, ZK Nr. 9	2023	2 496	2 553	2 438	2 312	2 183	2 175	
	Œufs en coquilles, ct n° 9	2024	2 181	2 266	2 190	2 132	2 064		
<b>Honig ~ Miel</b>									
409 0000	Honig, natürlich	2023	5 060	5 183	4 797	4 550	4 440	4 884	
	Miel naturel	2024	4 407	4 224	4 076	3 936	4 296		
<b>Rindersperma<sup>1</sup> ~ Sperme de taureaux<sup>1</sup></b>									
511 1010	Rindersperma, ZK Nr. 12	2023	14.02	21.31	17.88	13.52	16.01	12.72	
	Sperme de taureaux, ct n° 12	2024	14.46	10.38	10.58	13.43	11.48		
<b>Kartoffeln ~ Pommes de terre</b>									
701 9010	Kartoffeln firsich oder gekühlt, ZK Nr. 14	2023	492	570	692	547	339	384	
	PdT fraîches ou réfrigérées, ct n° 14	2024	563	696	773	512	...		
<b>Früchte ~ Fruits</b>									
803 9000	Bananen frisch oder getrocknet	2023	1 077	1 088	1 083	1 058	1 064	1 071	
	Bananes fraîches ou sèches	2024	1 036	1 060	1 055	1 030	1 021		
804 3000	Ananas frisch oder getrockent	2023	1 227	1 251	1 163	1 148	1 164	1 329	
	Ananas frais ou secs	2024	1 308	1 382	1 429	1 425	1 406		
805 1000	Orangen frisch oder getrocknet	2023	1 227	1 234	1 175	1 194	1 385	1 258	
	Oranges fraîches ou sèches	2024	1 283	1 227	1 131	1 186	1 319		
805 5000	Zitronen frisch oder getrocknet	2023	1 560	1 653	1 721	1 749	1 834	1 628	
	Citrons frais ou secs	2024	1 472	1 480	1 561	1 664	1 921		
807 1100	Wassermelonen frisch	2023	1 552	1 332	855	900	740	1 083	
	Pastèques fraîches	2024	1 280	1 294	943	759	906		
809 3010	Pfirsiche frisch	2023	2 532	3 057	2 414	1 746	1 821	3 392	
	Pêches fraîches	2024	...	3 345	2 285	1 827	1 937		
809 3020	Brugnolen und Nektarinen frisch	2023	3 191	2 991	2 365	1 773	1 787	3 164	
	Brugnons et nectarines frais	2024	2 836	3 107	2 229	1 825	1 864		

./.

### 5.17 Durchschnittliche Importpreise von landwirtschaftlichen Produkten Prix moyens à l'importation de produits agricoles

Soweit nichts anderes angegeben wird, sind die Preise in CHF pro Tonne; unverzollt franko Schweizer Grenze; ZK = Zollkontingent  
Es werden nur Importe von mindestens einer Tonne pro Land und Monat berücksichtigt (Ausnahme: Rindersperma).

Sans autre indication, les prix sont en CHF par tonne ; non dédouanés franco frontière Suisse; ct = contingent tarifaire  
Les importations sont seulement prises en compte à partir d'une tonne par pays et mois (exception : Sperme de taureaux).

Tarifnr.	Produkt	Jahr	Monat ~ Mois					
N° du tarif	Produit	Année	1/2	3/4	5/6	7/8	9/10	11/12
<b>Getreide zur menschlichen Ernährung ~ Céréales pour l'alimentation humaine</b>								
1001 1921	Hartweizen, ZK Nr. 26	2023	640	592	539	662	647	663
	Blé dur, ct n° 26	2024	446	703	395	781	460	
1001 9921	Weizen und Mengkorn, ZK Nr. 27	2023	465	411	449	...	407	374
	Blé tendre, ct n° 27	2024	315	358	360	...	353	
1006 3090	Reis geschliffen, poliert oder glasiert	2023	1 509	1 407	1 509	1 298	1 342	1 336
	Riz blanchi, poli ou glacé	2024	1 275	1 396	1 388	1 335	1 332	
<b>Getreide zu Futterzwecken ~ Céréales pour l'alimentation des animaux</b>								
1001 9939	Futterweizen	2023	339	304	268	246	231	240
	Blé fourrager	2024	223	214	229	221	217	
1003 9059	Gerste	2023	335	299	252	271	279	238
	Orge	2024	221	227	221	213	233	
1004 9039	Hafer	2023	354	338	314	306	307	294
	Avoine	2024	324	319	322	306	298	
1005 9039	Mais	2023	342	315	282	269	242	243
	Maïs	2024	216	213	232	228	228	
<b>Eiweissfuttermittel ~ Aliments protéiques pour animaux</b>								
2303 1011	Kartoffelprotein	2023	1 568	1 449	1 586	1 393	1 367	1 199
	Protéine de pommes de terre	2024	1 180	1 143	1 050	1 024	960	
2304 0010	Sojaextraktionsschrot und -ölkuchen	2023	768	735	683	633	611	610
	Tourteaux de soja	2024	580	605	592	600	583	
2306 4110	Rapsextraktionsschrot und -ölkuchen	2023	393	396	365	328	308	341
	Tourteaux de colza	2024	315	308	311	298	303	

<sup>1</sup> In CHF pro Dose

<sup>1</sup> En CHF par dose

#### Importpreise einiger Produkte Prix à l'importation de quelques produits

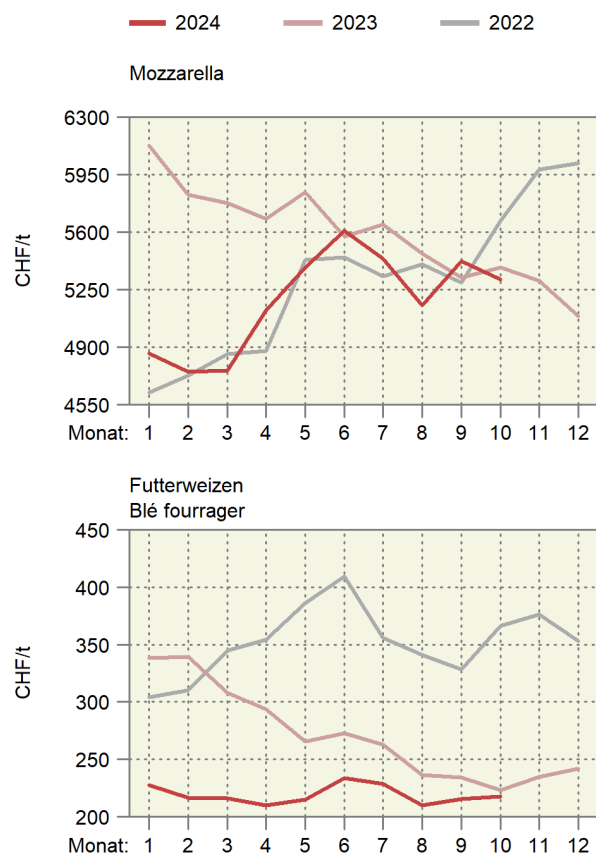



## 6. Preise ~ Prix

Die Preise für Muni, Ochsen und Rinder blieben im November stabil (Tabelle 6.3). Die Preise für Verarbeitungstiere VK und RV gingen auf hohem Niveau leicht zurück. Die Preise für Schlachtkälber sind im November deutlich angestiegen, lagen jedoch weiterhin tiefer als in den beiden Vorjahren (Tabelle 6.4). Bei den Tränkern sind die Preise saisongemäß weiter gesunken (Tabelle 6.5). Das Niveau war eher tiefer als in den beiden Vorjahren, v.a. bei den schlechteren Qualitäten. Die Preise für Schlachtschweine blieben im November konstant (Tabelle 6.6). Die Jagerpreise nahmen geringfügig zu. Die Lämmerpreise entwickelten sich annähernd konstant im November, mit leichten Zunahmen für Schlachtlämmer und geringfügigen Einbussen für Schlachtschafe. Die Milchpreise zeigten im Oktober leicht unterschiedliche Entwicklungen: so nahm der Preis für Molkereimilch zu und jener für Käseemilch ging zurück (Tabelle 6.8). Der Produzentenpreisindex nahm im Oktober gegenüber dem Vorjahr um 2,1% zu (Tabelle 6.9). Die Preisentwicklung ist nicht einheitlich. Am meisten ins Gewicht fällt die Zunahme des Schlachtschweinepreises. Die Einkaufspreise landwirtschaftlicher Produktionsmittel sind in vielen Bereichen aktuell rückläufig (6.13). Der Index ging im Oktober gegenüber dem Vorjahr um 0,9% zurück.

Les prix des taureaux, des bœufs et des génisses sont restés stables en novembre (tableau 6.3). Les prix des animaux de transformation VK et RV ont légèrement baissé, tout en restant à un niveau élevé. Les prix des veaux de boucherie ont nettement augmenté en novembre, mais sont restés inférieurs à ceux des deux années précédentes (tableau 6.4). Pour les veaux à l'engrais, les prix ont continué à baisser de manière saisonnière (tableau 6.5). Le niveau était plutôt plus bas que les deux années précédentes, surtout pour les moins bonnes qualités. Les prix des porcs de boucherie sont restés constants en novembre (tableau 6.6). Les prix des gorettes ont légèrement augmenté. Les prix des agneaux sont restés à peu près constants en novembre, avec une légère augmentation pour les agneaux de boucherie et une légère baisse pour les moutons de boucherie. Les prix du lait ont connu des évolutions légèrement différentes en octobre : le prix du lait de centrale a augmenté et celui du lait de fromagerie a baissé (tableau 6.8). L'indice des prix à la production a augmenté de 2,1% en octobre par rapport à l'année précédente (tableau 6.9). L'évolution des prix n'est pas uniforme. La hausse du prix des porcs de boucherie est la plus importante. Les prix d'achat des moyens de production agricoles sont actuellement en baisse dans de nombreux domaines (6.13). En octobre, l'indice a baissé de 0,9% par rapport à l'année précédente.

### 6.1 Realisierte Bruttopreise an Nutztviehauktionen Prix bruts réalisés lors de mises de bétail

Mittlere Bruttopreise vor Abzug der Auslagen für Futter- und Standgeld sowie Transport und Vermittlung; Anzahl verkaufte Tiere in Klammern  
 Prix bruts moyens avant déduction des frais d'affouragement, d'inscription, de transport et de l'indemnité de l'intermédiaire ;  
 Nombre d'animaux vendus entre parenthèses

Kategorie / Rasse	2022		2023		2024			Catégorie / race			
					September	Oktober	November				
					Septembre	Octobre	Novembre				
<b>Kühe</b>								<b>Vaches</b>			
Braunvieh	3 603	(469)	3 516	(474)	3 644	(18)	3 601	(64)	3 351	(69)	Brune
Fleckvieh	3 664	(2 582)	3 536	(2 815)	3 736	(277)	3 602	(283)	3 648	(196)	Tachetée rouge
Holstein	3 620	(248)	3 695	(345)	3 603	(14)	3 905	(44)	3 987	(69)	Holstein
<b>Rinder</b>									<b>Génisses</b>		
<b>Milchrassen</b>									<b>Races laitières</b>		
Braunvieh	3 114	(67)	2 919	(76)	3 160	(5)	1 925	(4)	2 684	(29)	Brune
Fleckvieh	3 109	(263)	2 982	(243)	3 268	(17)	3 318	(11)	3 069	(10)	Tachetée rouge
Holstein	2 540	(38)	2 350	(32)	2 550	(4)	...	(3)	2 280	(6)	Holstein
<b>Fleischrassen</b>									<b>Races à viande</b>		
Limousin	...	(-)	...	(-)	...	(-)	...	(-)	...	(-)	Limousin
Simmental Mast	...	(-)	...	(-)	...	(-)	...	(-)	...	(-)	Simmental d'engraissement
Charolais	...	(-)	...	(-)	...	(-)	...	(-)	...	(-)	Charolais
Diverse Fleischrassen	3 638	(161)	3 708	(198)	3 656	(17)	4 096	(34)	3 495	(7)	Diverses races à viande
<b>Kühe und Rinder</b>									<b>Vaches et génisses</b>		
<b>Milchrassen</b>									<b>Races laitières</b>		
Braunvieh	4 132	(65)	4 718	(42)	4 947	(33)	...	(-)	...	(-)	Brune
<b>Fleischrassen</b>									<b>Races à viande</b>		
Angus	4 827	(11)	4 998	(40)	...	(-)	...	(-)	4 844	(9)	Angus
Limousin	4 651	(29)	4 428	(43)	...	(-)	...	(-)	4 677	(22)	Limousin
Simmental Mast	4 787	(23)	4 944	(26)	...	(-)	...	(-)	4 608	(12)	Simmental d'engraissement
<b>Zuchtkälber</b>									<b>Veaux d'élevage</b>		
<b>Milchrassen</b>									<b>Races laitières</b>		
Braunvieh	1 482	(56)	1 325	(73)	...	(-)	...	(-)	1 511	(9)	Brune
Fleckvieh	1 251	(308)	1 044	(278)	1 044	(8)	1 051	(10)	1 115	(10)	Tachetée rouge
Holstein	1 350	(22)	1 175	(10)	...	(-)	...	(2)	1 320	(5)	Holstein
<b>Zuchtstiere</b>									<b>Taureaux d'élevage</b>		
<b>Milchrassen</b>									<b>Races laitières</b>		
Braunvieh	3 131	(16)	2 916	(19)	2 967	(21)	...	(-)	...	(-)	Brune
Fleckvieh	3 579	(115)	3 525	(101)	3 680	(78)	...	(-)	...	(-)	Tachetée rouge
<b>Fleischrassen</b>									<b>Races à viande</b>		
Angus	5 383	(48)	5 771	(51)	5 287	(15)	...	(-)	...	(-)	Angus
Limousin	6 134	(73)	5 746	(86)	6 860	(15)	...	(-)	...	(-)	Limousin
Simmental Mast	5 283	(29)	5 183	(29)	5 138	(8)	...	(-)	...	(-)	Simmental d'engraissement
Charolais	5 000	(5)	...	(1)	...	(-)	...	(-)	...	(-)	Charolais

Organisatoren von Zucht- und Nutztviehauktionen

Organisateurs de mises de bétail

### Realisierte Preise an Nutztviehauktionen Prix bruts réalisés lors de mises de bétail

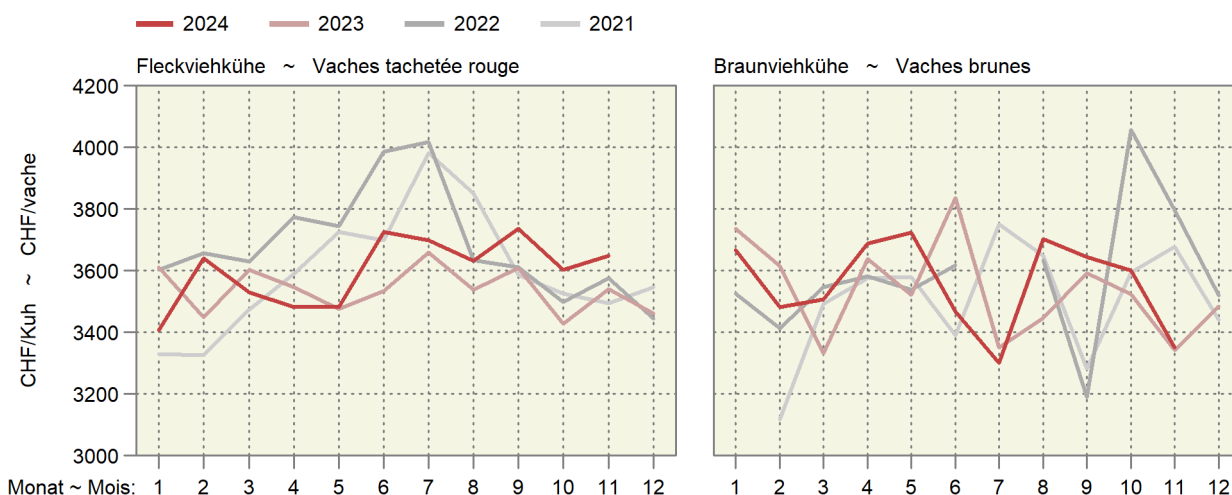

## 6.2 Auf überwachten Schlachtviehmärkten realisierte Preise Prix réalisés sur des marchés surveillés

Franken pro kg LG, MwSt. inbegriffen ~ Francs par kg PV, TVA incluse

Jahr	Monat	CHTAX	Jungvieh JB		Muni MT		Rinder RG		Jungkühe RV		Kühe VK	
Année	Mois		Jeune bétail JB		Taureaux MT		Génisses RG		Jeunes vaches RV		Vaches VK	
			CHF/kg	Anz. Tiere	CHF/kg	Anz. Tiere	CHF/kg	Anz. Tiere	CHF/kg	Anz. Tiere	CHF/kg	Anz. Tiere
				Nombre d'animaux		Nombre d'animaux		Nombre d'animaux		Nombre d'animaux		Nombre d'animaux
2024	Jul ~ Jul	C	7.34	16	6.48	5	6.34	9	...	-	5.53	3
		H	7.25	73	6.39	20	6.01	30	...	1	5.59	17
		T	6.93	241	5.89	19	5.60	72	5.09	63	4.98	452
		A	5.05	13	...	2	4.62	27	4.46	36	4.43	204
		X	4.91	4	...	1	4.19	4	4.00	4	3.78	377
	Aug ~ Aoû	C	7.25	12	6.24	13	6.17	10	...	-	...	2
		H	7.16	71	5.93	11	5.88	36	5.75	3	5.40	21
		T	6.81	311	5.38	13	5.37	105	4.83	77	4.74	576
		A	5.38	20	4.52	4	4.36	19	4.26	40	4.12	251
		X	4.44	12	3.99	4	3.55	13	3.66	20	3.44	518
	Sep ~ Sep	C	7.25	13	6.25	9	5.71	4	...	1	5.57	3
		H	7.07	85	5.91	17	5.88	28	5.55	4	5.49	18
		T	6.91	215	5.37	10	5.46	82	4.86	91	4.78	388
		A	5.59	15	...	1	4.31	24	4.15	51	4.16	253
		X	4.99	6	...	1	3.64	19	3.64	10	3.46	509
	Okt ~ Oct	C	7.17	28	6.24	8	6.12	13	...	1	...	1
		H	7.08	115	6.20	9	5.95	43	5.49	6	5.51	14
		T	6.71	466	5.47	28	5.42	193	4.88	124	4.80	477
		A	5.20	28	...	1	4.23	48	4.13	42	4.22	199
		X	4.36	16	...	1	3.68	24	3.48	31	3.50	359

Proviande; Freiburgische Viehverwertungsgenossenschaft

Proviande ; Coopérative fribourgeoise pour l'écoulement du bétail

### Preise auf den überwachten Märkten Prix sur les marchés surveillés

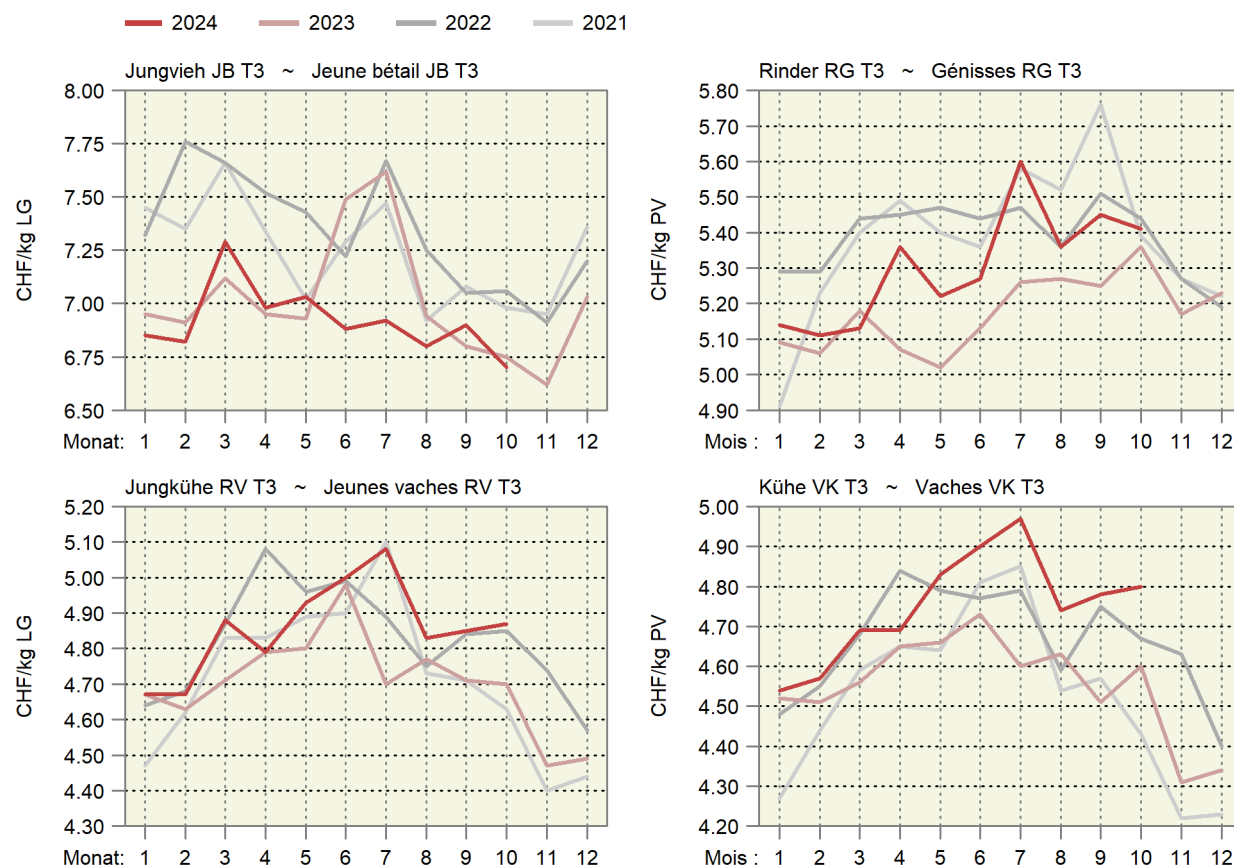

### 6.3 Realisierte Schlachtviehpreise für Rindvieh Prix réalisés du bétail bovin de boucherie

Preise in CHF pro kg Schlachtgewicht franko Schlachthof, MwSt. inbegriffen, Monatspreise berechnet anhand der in den Schlachthöfen erhobenen Wochenpreise (gewichtet nach Arbeitstagen).

Prix en CHF par kg poids mort franco abattoir, TVA incluse, prix mensuels calculés sur la base des prix hebdomadaires réalisés dans les abattoirs (pondérés en fonction des jours de travail).

Kategorie	2023			2024			Differenz in CHF zum		Catégorie
	Différence en CHF par rapport à								
	November	September	Oktober	November	Vorjahr	Vormonat			
	Novembre	Septembre	Octobre	Novembre	Année préc.	Mois préc.			
<b>Qualitätsmanagement Schweizer Fleisch (QM)</b>									
Muni MT T3	10.33	10.39	10.49	10.50	0.18	0.01	<b>Assurance Qualité Viande Suisse (AQ)</b>		
Rinder RG T3	10.32	10.37	10.49	10.50	0.18	0.01	Taureaux MT T3		
Ochsen OB T3	10.33	10.38	10.49	10.50	0.18	0.01	Génisses RG T3		
Rinder/Jungkühe RV T3	9.17	9.65	9.59	9.55	0.38	-0.04	Bœuf OB T3		
Kühe VK T3	9.07	9.60	9.54	9.49	0.42	-0.05	Génisses/jeunes vaches RV T3		
Kühe VK A3	8.27	8.76	8.70	8.67	0.40	-0.03	Vaches VK T3		
Jungvieh JB T3 <sup>1</sup>	6.78	6.86	6.85	6.93	0.14	0.07	Vaches VK A3		
<b>Label IP-Suisse</b>									
Muni MT T3	10.86	10.80	10.90	11.01	0.15	0.11	Jeune bétail JB T3 <sup>1</sup>		
Rinder RG T3	10.84	10.73	10.78	10.82	-0.03	0.04	Label PI-Suisse		
Kühe VK T3	9.19	9.67	9.65	9.59	0.40	-0.05	Taureaux MT T3		
<b>Label Bio Suisse</b>									
Muni MT T3	10.50	10.48	10.60	10.60	0.10	-	Génisses RG T3		
Rinder RG T3	10.50	10.48	10.60	10.60	0.10	-	Vaches VK T3		
Kühe VK T3	9.90	10.30	10.30	10.30	0.40	-	Label Bio Suisse		

<sup>1</sup> Tiere zur Weitermast, CHF/kg LG

<sup>1</sup> Bêtes d'engraissement, CHF/kg PV

Proviande

Proviande

### Realisierte Schlachtviehpreise für grosses Rindvieh Prix réalisés du gros bétail bovin

Nach Jahr und Monat, in CHF/kg SG ~ Par année et mois, en CHF/kg PM

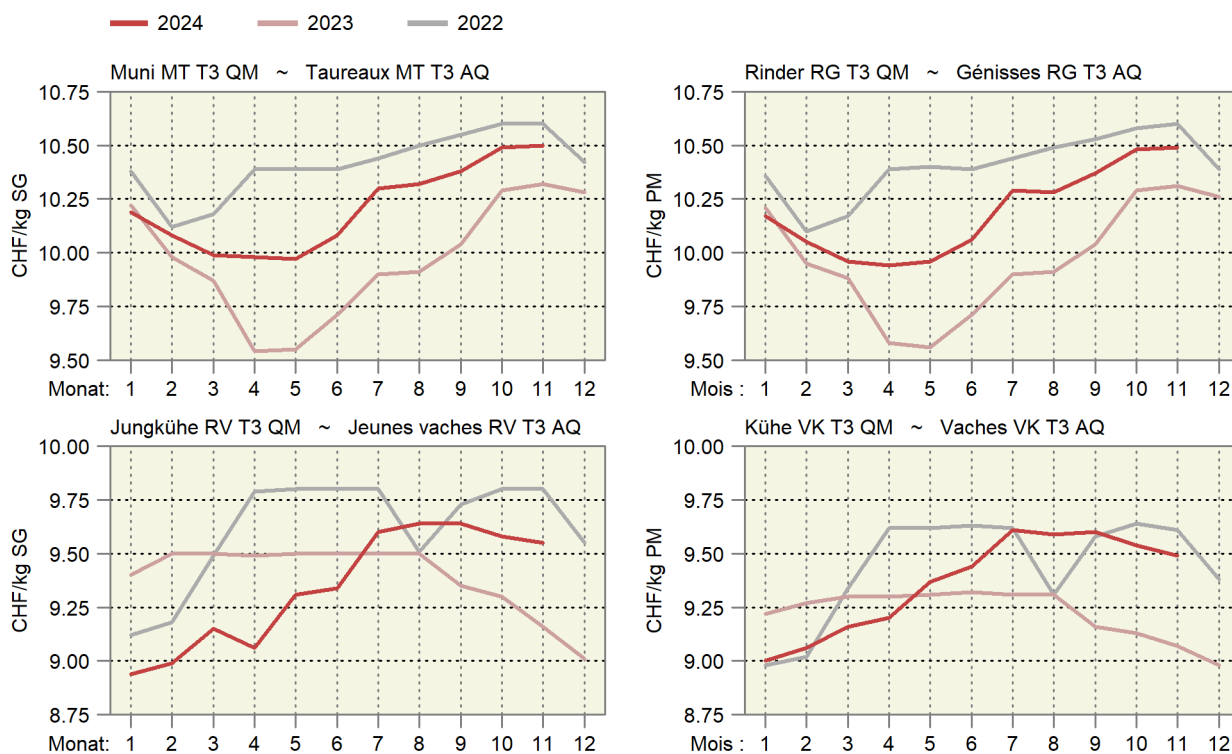

### 6.4 Realisierte Schlachtviehpreise für Kälber und Natura-Beef Prix réalisés des veaux de boucherie et des Natura-Beef

Preise in CHF pro kg Schlachtgewicht franko Schlachthof, MwSt. inbegriffen, Monatspreise berechnet anhand der in den Schlachthöfen erhobenen Wochenpreise (gewichtet nach Arbeitstagen).

Prix en CHF par kg poids mort franco abattoir, TVA incluse, prix mensuels calculés sur la base des prix hebdomadaires réalisés dans les abattoirs (pondérés en fonction des jours de travail).

Kategorie	2023			2024			Differenz in CHF zum		Catégorie
	Différence en CHF par rapport à								
	November	September	Oktober	November	Vorjahr	Vormonat			
	Novembre	Septembre	Octobre	Novembre	Année préc.	Mois préc.			
Kälber KV T3									Veaux KV T3
QM Schweizer Fleisch	16.25	14.61	15.07	15.81	-0.44	0.74			AQ Viande Suisse
Label IP-Suisse	16.96	15.13	15.69	16.47	-0.49	0.78			Label PI-Suisse
Label Bio	17.06	15.17	15.60	16.62	-0.44	1.02			Label Bio
Natura-Beef T3	12.80	12.68	12.80	12.80	-	-			Natura-Beef T3

Proviande

Proviande

#### Realisierte Schlachtviehpreise für Kälber und Natura-Beef Prix réalisés des veaux et des Natura-Beef

Nach Jahr und Monat; in CHF/kg SG ~ Par année et mois ; en CHF/kg PM

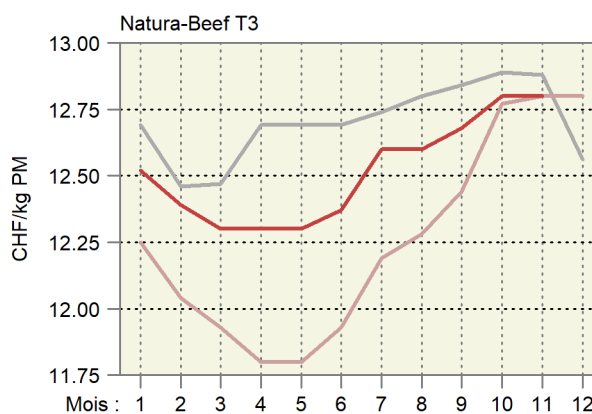
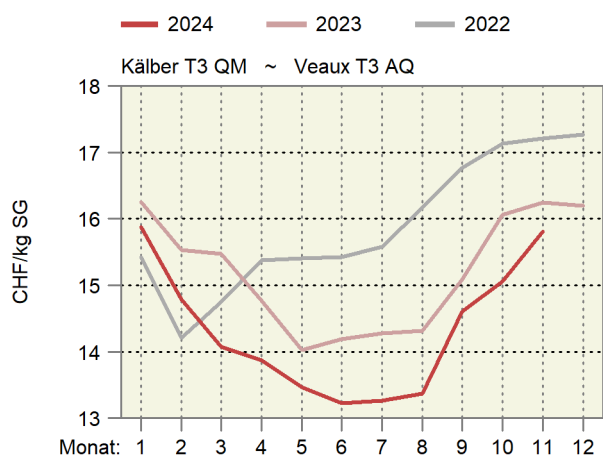

## 6.5 Preise für Tränkekälber Prix pour des veaux d'engrais

Franken pro kg LG, ab Stall, MwSt. inbegriffen ~ Francs par kg PV, départ ferme, TVA inclus

Kategorie	2023			2024			Differenz in CHF zum		Catégorie
	Différence en CHF par rapport à								
	November	September	Oktober	November	Vorjahr	Vormonat			
	Novembre	Septembre	Octobre	Novembre	Année préc.	Mois préc.			
Tränker AA, männlich									Veaux d'engrais AA, mâle
gemäss Geburtsbetriebe <sup>1</sup>	8.76	11.06	10.14	8.38	-0.38	-1.76			selon les éleveurs <sup>1</sup>
gemäss Handel/Mäster <sup>1</sup>	7.77	9.56	8.78	7.46	-0.31	-1.32			selon commerce/engraisers <sup>1</sup>
Tränker AA, weiblich									Veaux d'engrais AA, femelle
gemäss Geburtsbetriebe <sup>1</sup>	6.89	9.21	8.24	6.48	-0.41	-1.76			selon les éleveurs <sup>1</sup>
gemäss Handel/Mäster <sup>1</sup>	6.27	7.86	7.08	5.86	-0.42	-1.23			selon commerce/engraisers <sup>1</sup>
Tränker AB, männlich									Veaux d'engrais AA, mâle
gemäss Geburtsbetriebe <sup>1</sup>	...	...	6.54	6.07	...	-0.48			selon les éleveurs <sup>1</sup>
gemäss Handel/Mäster <sup>1</sup>	5.41	6.25	6.35	5.77	0.36	-0.58			selon commerce/engraisers <sup>1</sup>
Tränker AB, weiblich									Veaux d'engrais AA, femelle
gemäss Geburtsbetriebe <sup>1</sup>	...	...	6.04	5.57	...	-0.48			selon les éleveurs <sup>1</sup>
gemäss Handel/Mäster <sup>1</sup>	5.01	5.82	5.85	5.27	0.26	-0.58			selon commerce/engraisers <sup>1</sup>
Tränker SPEZ									Veaux d'engrais SPEZ
gemäss Geburtsbetriebe <sup>1</sup>	...	4.97	4.33	3.81	...	-0.53			selon les éleveurs <sup>1</sup>
gemäss Handel/Mäster <sup>1</sup>	...	4.37	4.03	3.71	...	-0.32			selon commerce/engraisers <sup>1</sup>
Tränker A									Veaux d'engrais A
gemäss Geburtsbetriebe <sup>1</sup>	3.31	4.20	3.33	2.81	-0.50	-0.53			selon les éleveurs <sup>1</sup>
gemäss Handel/Mäster <sup>1</sup>	3.11	3.56	3.03	2.71	-0.39	-0.32			selon commerce/engraisers <sup>1</sup>
Labeltränker männlich <sup>2</sup>									Veaux d'engrais sous label mâle <sup>2</sup>
Bio-Weide-Beef	9.01	11.43	10.38	8.68	-0.33	-1.71			Bœuf des prairies bio
Mastrasse Bio	8.54	10.11	8.80	7.34	-1.19	-1.46			Race à viande bio
SwissPrimGourmet <sup>3</sup>	9.01	11.43	10.38	8.68	-0.33	-1.71			SwissPrimGourmet <sup>3</sup>
Labeltränker weiblich <sup>2</sup>									Veaux d'engrais sous label femelle <sup>2</sup>
Bio-Weide-Beef	7.34	9.64	8.90	7.51	0.18	-1.39			Bœuf des prairies bio
Mastrasse Bio	7.34	9.06	7.70	6.34	-1.00	-1.36			Race à viande bio
SwissPrimGourmet <sup>3</sup>	7.01	9.64	8.90	7.51	0.51	-1.39			SwissPrimGourmet <sup>3</sup>

<sup>1</sup> Richtpreise

<sup>2</sup> Preise gemäss Angaben der Labelinhaber

<sup>1</sup> Prix indicatifs

<sup>2</sup> Prix selon les détenteurs de label

Verschiedene Quellen

Sources diverses

### Preise der Tränkekälber Prix des veaux d'engrais

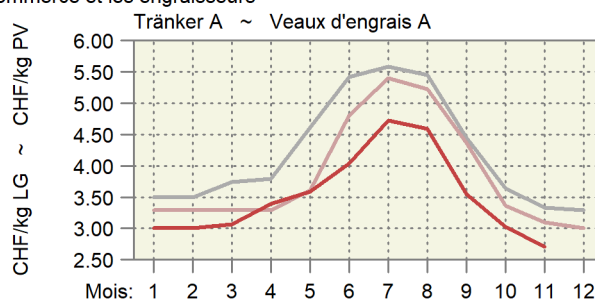
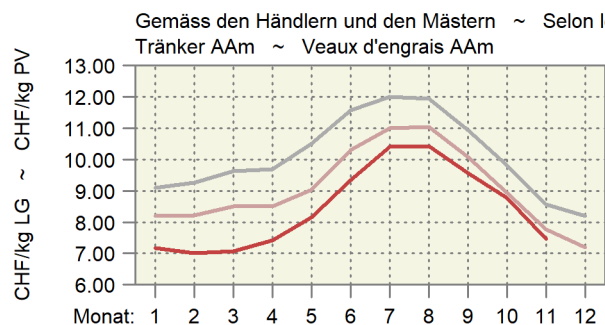
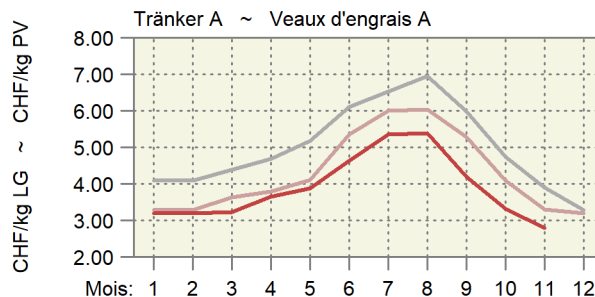
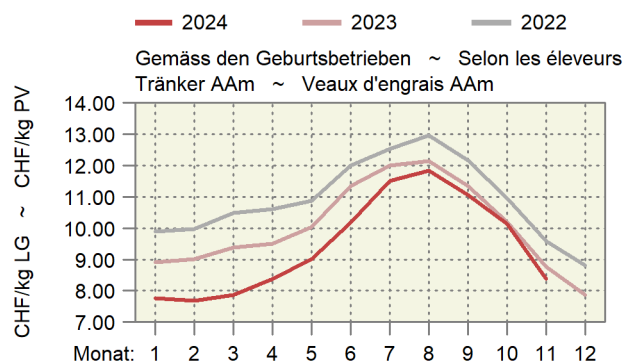



## 6.6 Preise für Jager und Schlachtschweine Prix des goretts et des porcs de boucherie

MwSt. inbegriffen ~ TVA incluse

Kategorie	Preisbasis <sup>1</sup>	2023				2024				Differenz in CHF zum		Catégorie
		Base du prix <sup>1</sup>								Différence en CHF par rapport à		
		November	September	Oktober	November	Vorjahr	Vormonat					
		Novembre	Septembre	Octobre	Novembre	Année préc.	Mois préc.					
<b>Jager, CHF/kg LG</b>												
SGD-A 20 kg QM <sup>2</sup>	A	5.42	7.00	7.00	7.14	1.72	0.14	<b>Goretts, CHF/kg PV</b>				
SGD-A 20 kg Bio <sup>3</sup>	A	13.00	13.00	12.67	12.60	-0.40	-0.07	SSP-A 20 kg AQ <sup>2</sup>				
<b>Schlachtschweine, CHF/kg SG</b>												
QM <sup>4</sup>	A	3.80	4.49	4.40	4.40	0.60	-	Porcs de boucherie, CHF/kg PM				
IP-Suisse <sup>4</sup>	A	4.15	4.84	4.75	4.75	0.60	-	AQ <sup>4</sup>				
SwissPrimPorc <sup>3</sup>	B	4.98	5.67	5.58	5.58	0.60	-	PI-Suisse <sup>4</sup>				
Fidelio <sup>3</sup>	B	7.80	7.80	7.68	7.60	-0.20	-0.08	SwissPrimPorc <sup>3</sup>				
Bio <sup>4</sup>	A	7.80	7.80	7.63	7.60	-0.20	-0.03	Fidelio <sup>3</sup>				
<b>Abgehende Zuchtschweine, CHF/kg SG</b>												
Konventionell <sup>5</sup>	A	1.73	3.10	3.10	3.00	1.28	-0.10	Truies de réforme, CHF/kg PM				
Bio <sup>3</sup>	B	4.70	4.70	4.70	4.70	-	-	Conventionnelles <sup>5</sup>				
								Bio <sup>3</sup>				

<sup>1</sup> Preisbasis: A) Preis ab Stall, B) Preis franko Schlachthof

<sup>2</sup> Gesamtschweizerische Ferkelbörse

<sup>3</sup> Nach Angabe des Labelinhabers

<sup>4</sup> Realisierte Preise Proviande

<sup>5</sup> Schlachthofumfrage SBV

<sup>1</sup> Base du prix : A) prix départ ferme, B) prix franco abattoir

<sup>2</sup> Bourse suisse de porcelets

<sup>3</sup> Selon indication du détenteur du label

<sup>4</sup> Prix réalisés de la Proviande

<sup>5</sup> Enquête de l'USP auprès des abattoirs

Verschiedene Quellen

Sources diverses

### Preisentwicklung der Jager und der Schlachtschweine Évolution des prix des goretts et des porcs de boucherie

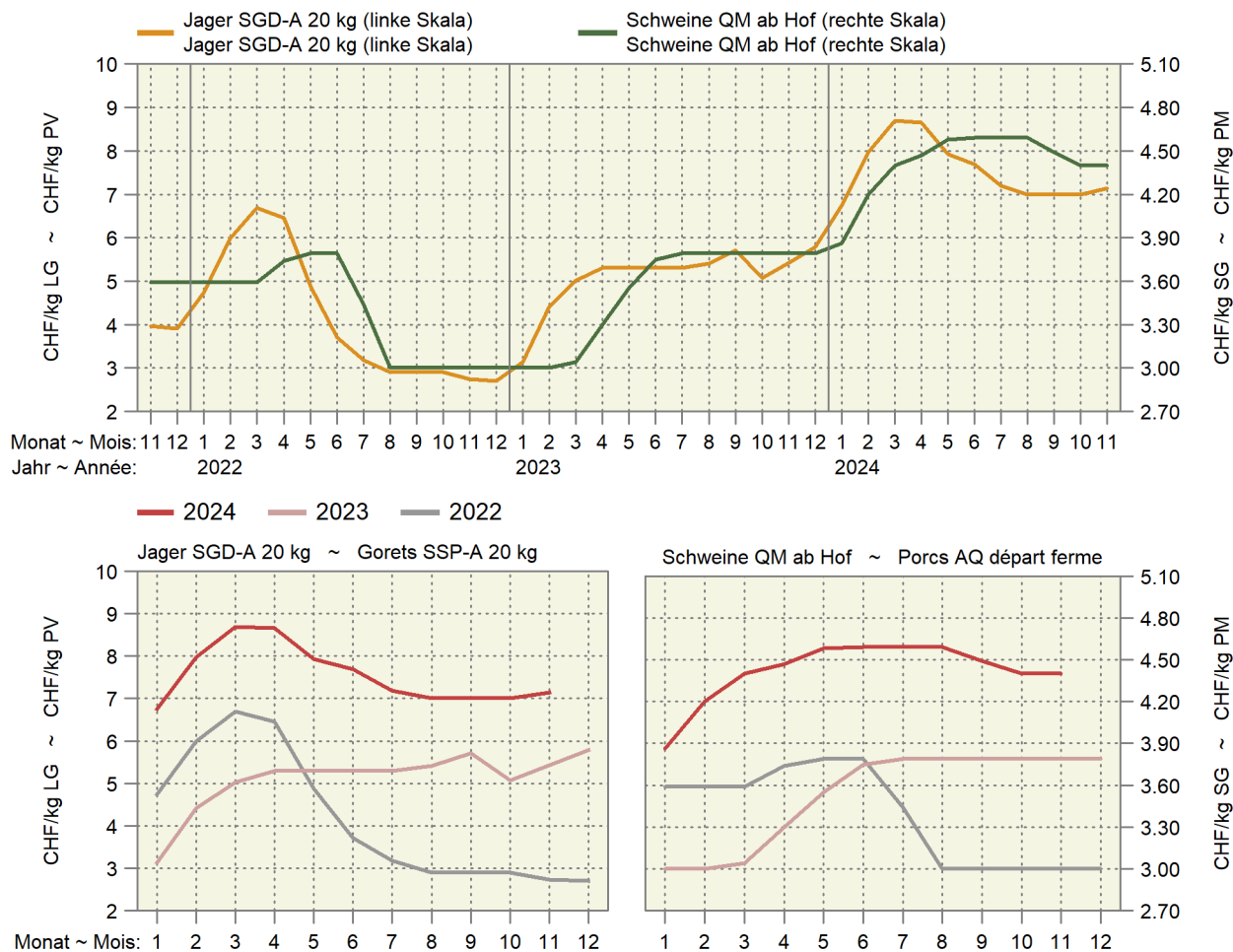

## 6.7 Preise für Lämmer und Schafe Prix pour agneaux et moutons

MwSt. inbegriffen ~ TVA incluse

Kategorie	Preisbasis <sup>1</sup> Base du prix <sup>1</sup>	2023		2024		Differenz in CHF zum		Catégorie
		November	September	Oktober	November	Différence en CHF par rapport à		
		Novembre	Septembre	Octobre	Novembre	Vorjahr Année préc.	Vormonat Mois préc.	
Weidelämmer, CHF/kg LG QM <sup>2</sup> , T3	B	5.40	5.75	5.80	5.80	0.40	-	Agneaux de pâturage, CHF/kg PV AQ <sup>2</sup> , T3
Lämmer, CHF/kg SG								Agneaux, CHF/kg PM
QM <sup>2</sup> , T3	B	14.10	14.94	14.83	15.00	0.90	0.17	AQ <sup>2</sup> , T3
IP-Suisse, T3	A	15.00	15.74	15.63	15.80	0.80	0.16	PI-Suisse, T3
Bio, T3	A	15.70	16.60	16.53	16.50	0.80	-0.03	Bio, T3
Schafe, CHF/kg SG								Moutons, CHF/kg PM
SM 2, QM <sup>2</sup> , T3	B	9.75	9.72	9.41	9.35	-0.40	-0.06	SM 2, AQ <sup>2</sup> , T3
SM 4-8, QM <sup>2</sup> , T3	B	7.10	7.01	6.66	6.60	-0.50	-0.06	SM 4-8, AQ <sup>2</sup> , T3

<sup>1</sup> A) franko Schlachthof; B) auf dem Markt  
<sup>2</sup> Wochenpreise Proviande

<sup>1</sup> A) franco abattoir ; B) sur le marché  
<sup>2</sup> Prix hebdomadaires Proviande

Verschiedene Quellen

Sources diverses

### Preise für Lämmer und Schafe Prix pour agneaux et moutons

— 2024 — 2023 — 2022

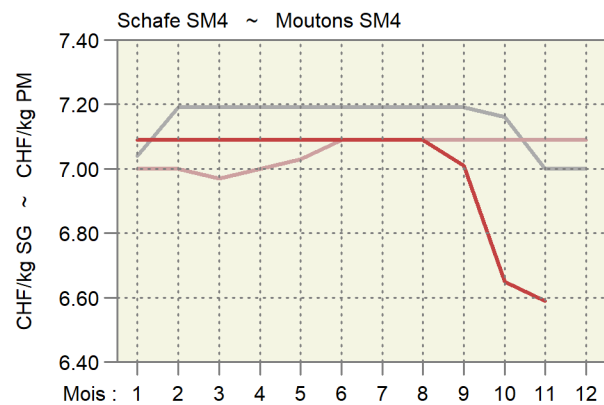
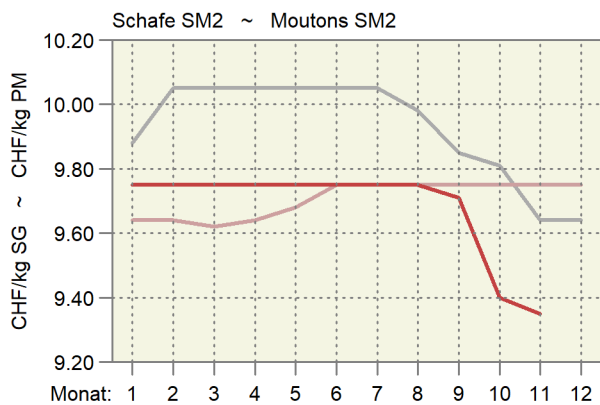
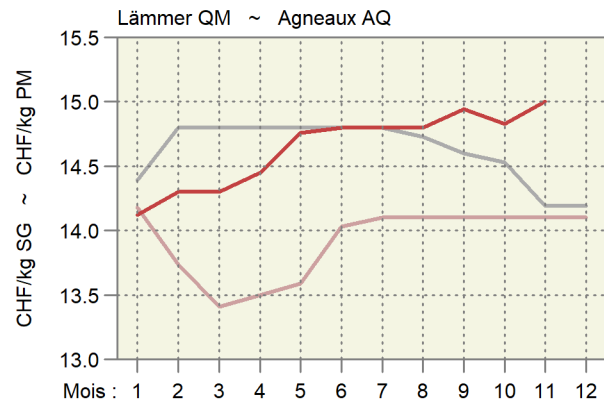
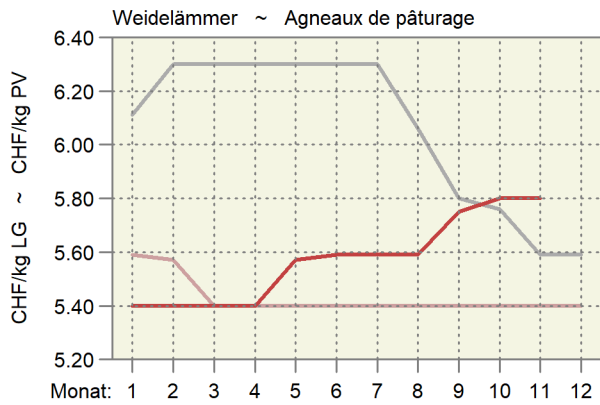

## 6.8 Produzentenmilchpreis Prix du lait à la production

In Franken pro 100 kg, MwSt. inbegriffen ~ En francs par 100 kg, TVA incluse

Jahr ~ Année	Monate ~ Mois												Type du lait
Milchart	Jan	Feb	Mrz	Apr	Mai	Jun	Jul	Aug	Sep	Okt	Nov	Dez	
	Jan	Fév	Mar	Avr	Mai	Jun	Jul	Aoû	Sep	Oct	Nov	Déc	
<b>2021</b>													<b>2021</b>
Verkehrsmilch	69.11	67.34	66.76	66.39	66.54	69.38	71.44	72.16	72.89	73.39	71.91	71.85	Lait commercialisé
Molkereimilch	63.70	61.86	61.10	60.82	60.77	62.89	65.71	67.06	67.59	68.70	66.77	67.16	Lait de centrale
Verkäste Milch	71.97	70.49	70.33	69.86	70.26	72.34	73.52	73.68	74.59	74.73	74.23	74.08	Transf. en fromage
Milch gewerbl. Käseereien	76.06	75.10	75.64	75.22	75.83	77.01	77.06	76.52	77.62	77.67	78.06	77.77	Fromageries artisanales
Biomilch	82.54	78.44	76.54	76.18	76.10	82.10	87.66	88.92	88.82	89.00	84.15	84.09	Lait bio
<b>2022</b>													<b>2022</b>
Verkehrsmilch	71.49	69.87	69.22	70.35	72.50	75.02	78.51	79.34	80.00	80.90	78.94	79.53	Lait commercialisé
Molkereimilch	67.36	65.21	64.60	66.52	68.26	70.80	75.15	75.91	76.43	78.09	75.38	76.11	Lait de centrale
Verkäste Milch	73.54	72.67	71.62	72.42	75.07	76.53	78.87	79.97	81.14	80.96	79.82	80.34	Transf. en fromage
Milch gewerbl. Käseereien	76.62	76.58	75.61	76.03	78.84	79.16	80.29	81.83	83.18	82.77	82.40	82.79	Fromageries artisanales
Biomilch	82.87	80.11	80.62	80.52	80.59	86.27	95.50	96.10	97.37	96.78	93.41	93.65	Lait bio
<b>2023</b>													<b>2023</b>
Verkehrsmilch	78.43	76.55	74.50	73.78	73.24	75.17	77.34	78.03	78.42	77.92	76.96	77.14	Lait commercialisé
Molkereimilch	75.01	72.41	70.53	69.19	68.07	70.07	72.43	73.71	73.65	73.05	71.73	72.19	Lait de centrale
Verkäste Milch	79.80	79.16	76.61	76.73	76.26	77.29	79.17	79.04	79.95	79.12	78.80	79.47	Transf. en fromage
Milch gewerbl. Käseereien	82.01	82.74	80.39	81.44	81.37	81.30	82.00	81.24	82.68	82.09	82.89	83.83	Fromageries artisanales
Biomilch	92.50	88.37	86.02	85.90	85.19	90.43	95.23	96.15	96.40	96.01	93.04	92.50	Lait bio
<b>2024</b>													<b>2024</b>
Verkehrsmilch	75.62	72.72	71.29	71.43	71.20	73.84	77.42	77.49	78.83	78.84			Lait commercialisé
Molkereimilch	70.66	67.18	66.07	65.29	64.90	67.85	71.70	72.31	73.30	74.08			Lait de centrale
Verkäste Milch	77.63	75.68	73.98	74.67	74.37	76.52	78.82	78.71	80.40	79.68			Transf. en fromage
Milch gewerbl. Käseereien	81.66	80.68	79.09	80.45	80.12	81.25	82.26	81.53	83.71	82.61			Fromageries artisanales
Biomilch	91.82	87.69	85.64	85.80	85.51	90.50	98.22	99.02	99.93	99.35			Lait bio

Bundesamt für Landwirtschaft (BLW), Fachbereich Marktanalysen

Office fédéral de l'agriculture (OFAG), secteur Analyses du marché

### Produzentenmilchpreis nach Monat Prix du lait à la production par mois

— 2024 — 2023 — 2022 — 2021

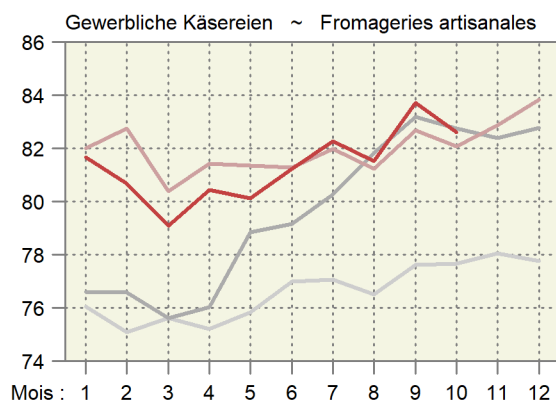
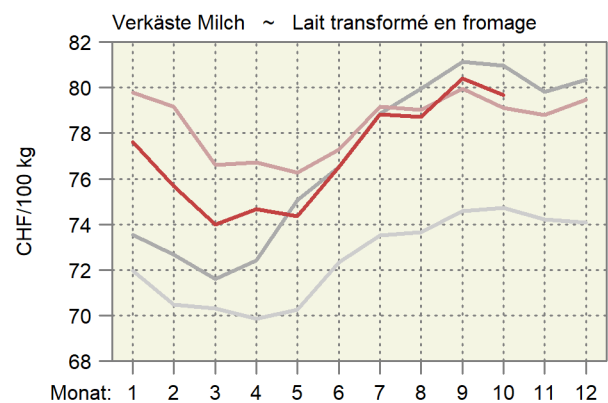
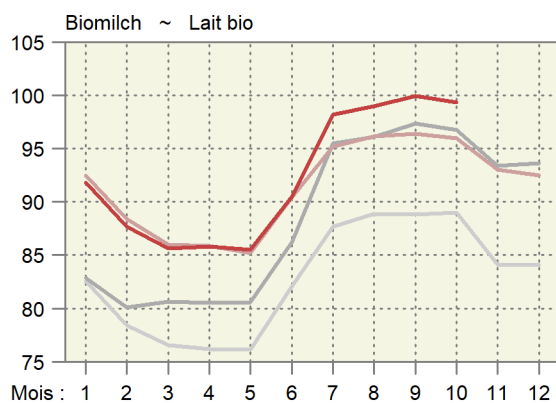
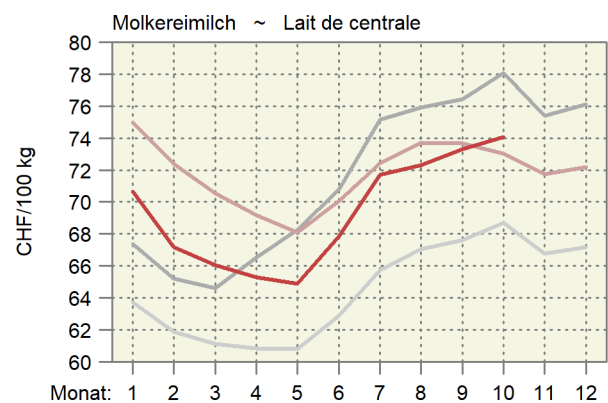

## 6.9 Produzentenpreisindex Landwirtschaft Indice des prix à la production dans l'agriculture

Ohne Gartenbau- und Baumschulprodukte, Dezember 2020 = 100  
Sans produits de pépinières et produits horticoles, décembre 2020 = 100

Produkte	Gewichtung 2020	2023			2024			Veränderung in % zum		Produits
		Pondération 2020	Oktober	September	Oktober	Variation en % par rap.				
			Oktober	Septembre	Oktober	Vorjahr	Vormonat			
		Octobre	Septembre	Octobre	Année préc.	Mois préc.				
Landwirtschaftliche Produkte <sup>1</sup>	100.0000	108.7	111.4	110.9	2.1	-0.4	Produits agricoles <sup>1</sup>			
Pflanzliche Erzeugung	32.7245	113.0	115.4	114.7	1.4	-0.7	Production végétale			
Getreide	5.1721	111.3	113.1	113.1	1.6	-0.0	Céréales			
Weizen und Spelz	3.5103	112.5	115.2	115.2	2.4	-	Blé et épeautre			
Roggen	0.0576	111.3	114.2	114.2	2.6	-	Seigle			
Gerste	0.8903	108.7	108.6	108.6	-0.1	-	Orge			
Körnermais	0.4993	108.2	108.2	108.1	-0.1	-0.1	Maïs grains			
Triticale	0.2145	108.7	108.6	108.6	-0.1	-	Triticale			
Handelsgewächse	2.3768	123.7	125.3	125.3	1.3	-	Plantes industrielles			
Ölsaaten und Ölfrüchte	1.0703	116.0	112.2	112.2	-3.3	-	Graines et fruits oléagineux			
Eiweisspflanzen	0.1015	108.1	108.0	108.0	-0.1	-	Protéagineux			
Zuckerrüben	1.2051	131.8	138.5	138.5	5.0	-	Betteraves sucrières			
Futterpflanzen	0.7900	103.3	99.9	99.9	-3.3	-	Plantes fourragères			
Frischgemüse	10.8443	111.6	118.6	116.3	4.3	-1.9	Légumes frais			
Frischgemüse Bio	1.6663	111.6	107.3	106.0	-5.0	-1.2	Légumes Bio			
Frischgemüse ÖLN	9.1780	111.6	120.7	118.2	5.9	-2.0	Légumes PER			
Blumenkohl	0.2430	111.5	119.4	140.3	25.8	17.5	Chou-fleur			
Tomaten	1.6577	108.5	118.9	108.5	-	-8.7	Tomates			
Sonstige Frischgemüse	8.9436	112.2	118.6	117.2	4.4	-1.2	Autres légumes frais			
Kopfkohl	0.4084	105.9	107.9	106.0	0.2	-1.7	Chou pommé			
Blattsalat	1.4609	102.4	108.3	106.5	4.0	-1.7	Salades à feuilles			
Spinat	0.2810	102.0	101.9	101.9	-0.1	-	Epinards			
Gurken	0.3487	115.5	114.2	114.2	-1.1	-	Concombres			
Karotten	0.7008	96.6	97.1	93.7	-3.0	-3.5	Carottes			
Zwiebeln	0.5685	116.7	116.8	116.8	0.0	-	Oignons			
Buschbohnen	0.1966	107.2	106.5	106.5	-0.6	-	Haricots nains			
Erbsen	0.0624	109.9	109.8	109.8	-0.1	-	Petits pois			
Sonstige Frischgemüse, a.n.g.	4.9163	117.9	127.6	126.2	7.1	-1.1	Autres légumes frais, n.d.a.			
Zichorien/Endivien	0.9175	102.8	128.8	125.8	22.3	-2.4	Chicorées/Endives			
Lauch	0.5948	128.8	135.8	124.8	-3.1	-8.1	Poireaux			
Kohlrabi	0.1898	107.8	107.4	107.4	-0.3	-	Chou-pomme			
Radieschen/Rettich	0.3343	99.0	102.2	102.2	3.3	-	Radis/radis blanc			
Zucchetti	0.2875	130.9	132.8	132.8	1.5	-	Courgettes			
Sellerie	0.5421	120.5	139.2	139.2	15.5	-	Céleri-rave			
Broccoli	0.3249	101.5	129.3	141.4	39.2	9.3	Brocoli			
Fenchel	0.2432	124.0	126.3	120.2	-3.0	-4.8	Fenouil			
Krautstiel	0.0754	114.7	101.1	103.9	-9.4	2.8	Côte de bette			
Chinakohl	0.1721	145.3	137.7	137.7	-5.2	-	Chou chinois			
Nüsslisalat	0.9136	131.8	133.2	133.2	1.1	-	Doucette, rampon, mâche			
Kartoffeln	2.5464	134.5	134.1	134.1	-0.3	-	Pommes de terre			
Frischkartoffeln	1.8249	137.9	135.1	135.1	-2.0	-	Pommes de terre frais			
Kartoffeln, Veredlung	0.7215	125.9	131.4	131.4	4.3	-	Pommes de terre, transformation			
Obst	10.9950	108.7	108.0	108.0	-0.7	-	Fruits			
Frischobst	4.8811	110.5	109.3	109.3	-1.0	-	Fruits frais			
Tafeläpfel	1.8566	113.0	109.4	109.4	-3.2	-	Pommes de table			
Tafelbirnen	0.2852	112.0	113.4	113.4	1.3	-	Poires de table			
Sonstiges Frischobst	2.7393	108.6	108.9	108.9	0.2	-	Autres fruits frais			
Kirschen	0.3856	107.6	110.5	110.5	2.7	-	Cerises			
Zwetschgen	0.1885	120.5	118.1	118.1	-2.0	-	Prunes			
Erdbeeren	0.7497	111.8	111.8	111.8	-	-	Fraises			
Sonstiges Frischobst, a.n.g.	1.4156	105.7	105.7	105.7	-	-	Autres fruits frais, n.d.a.			
Aprikosen	0.2713	101.4	101.4	101.4	-	-	Abricots			
Himbeeren	0.6638	108.4	108.4	108.4	-	-	Framboises			
Mostobst	0.4805	104.3	104.3	104.3	-	-	Fruits à cidre			
Trauben	6.1139	107.3	106.9	106.9	-0.3	-	Raisins			

-/-

## 6.9 Produzentenpreisindex Landwirtschaft Indice des prix à la production dans l'agriculture

Ohne Gartenbau- und Baumschulprodukte, Dezember 2020 = 100

Sans produits de pépinières et produits horticoles, décembre 2020 = 100

Produkte	Gewichtung 2020	2023			2024			Veränderung in % zum Variation en % par rap.	Produits
		Pondération 2020	Oktober	September	Oktober	Vorjahr	Vormonat		
			Octobre	Septembre	Octobre	Année préc.	Mois préc.		
Tierische Erzeugung <sup>1</sup>	67.2755	106.5	109.4	109.1	2.4	-0.2		Production animale <sup>1</sup>	
Tiere	34.0422	99.8	106.0	105.5	5.7	-0.5		Animaux	
Rindvieh	15.4231	102.5	99.6	102.5	0.0	2.9		Bovins	
Grossvieh	9.4406	105.0	107.0	108.2	3.0	1.1		Gros bétail	
Kälber	5.9825	98.6	88.0	93.6	-5.1	6.3		Veaux	
Schweine	12.9672	92.8	112.0	107.3	15.6	-4.2		Porcs	
Schafe	0.8316	104.6	109.9	109.7	5.0	-0.1		Ovins	
Geflügel	4.8203	109.1	109.4	109.4	0.2	-0.0		Volaille	
Tierische Erzeugnisse <sup>1</sup>	33.2333	113.5	112.9	112.9	-0.5	0.0		Produits animaux <sup>1</sup>	
Rohmilch <sup>2</sup>	28.9388	115.1	...	...	...	...		Lait cru <sup>2</sup>	
Eier	3.9928	102.5	100.8	100.8	-1.6	-		Œufs	
Sonstige tier. Erzeugnisse	0.3017	103.7	118.4	118.4	14.2	-		Autres produits animaux	

## Produzentenpreisindex Landwirtschaft, Milch Indice des prix à la production dans l'agriculture, lait

Dezember 2020 = 100 ~ Décembre 2020 = 100

Produkte	Gewichtung 2020	2023		2024		Veränderung in % zum Variation en % par rap.	Produits		
		Pondération 2020	August	Juli	August			Vorjahr	Vormonat
			Août	Juillet	Août			Année préc.	Mois préc.
Landwirtschaftliche Produkte	100.0000	108.5	110.1	110.4	1.8	0.3	Produits agricoles		
Tierische Erzeugung	67.2755	105.7	108.7	108.9	3.0	0.2	Production animale		
Tierische Erzeugnisse	33.2333	113.9	112.4	112.9	-0.9	0.4	Produits animaux		
Rohmilch	28.9388	115.6	114.0	114.5	-1.0	0.4	Lait cru		
Molkereimilch	13.6905	119.3	116.1	117.1	-1.9	0.9	Lait de centrale		
Käsereimilch	12.6176	111.4	111.0	110.8	-0.5	-0.1	Lait de fromagerie		
Biomilch	2.6307	116.1	117.6	118.5	2.1	0.8	Lait Bio		

<sup>1</sup> Die Indices der zwei aktuellsten Monate sind provisorisch<sup>2</sup> Der Index für den Rohmilchpreis wird mit einer Verzögerung von zwei Monaten publiziert. Der provisorische Index enthält eine Schätzung des Rohmilchpreises.<sup>1</sup> Les indices des deux mois les plus actuels sont provisoires<sup>2</sup> L'indice du lait cru est publié avec un retard de deux mois. L'indice provisoire se base sur une estimation du prix du lait cru.

Wichtigste Produzentenpreisindizes nach Jahr und Monat  
 Indices principaux des prix à la production, par année et mois  
 Dezember 2020 = 100 ~ Décembre 2020 = 100

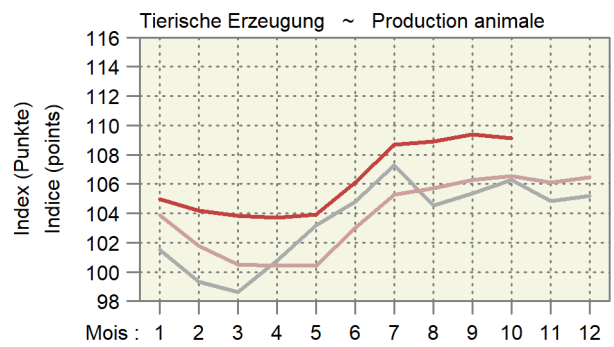
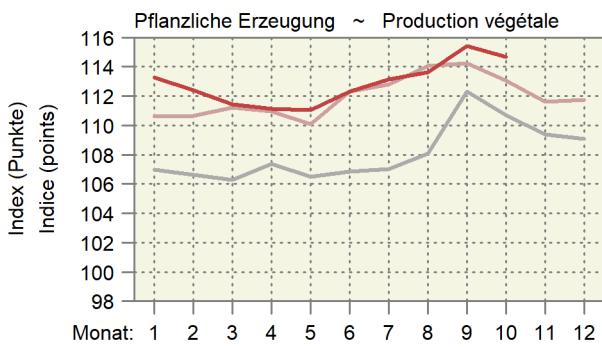
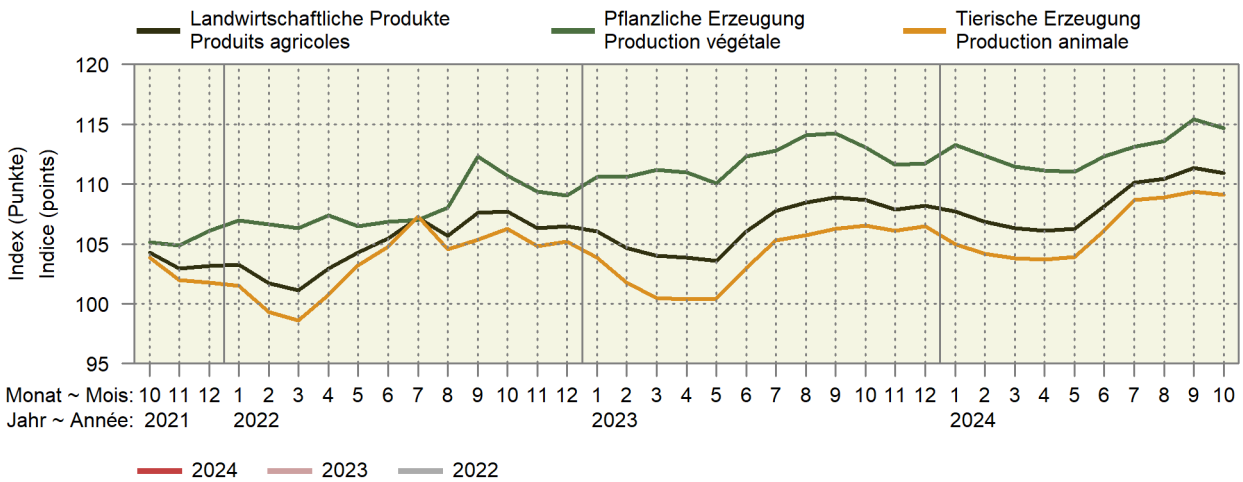

Entwicklung des Produzentenpreisindex Landwirtschaft  
 Évolution de l'indice des prix à la production dans l'agriculture  
 Änderungen von Oktober 2024 gegenüber Oktober 2023  
 Variation du mois d'octobre 2024 par rapport au mois d'octobre 2023

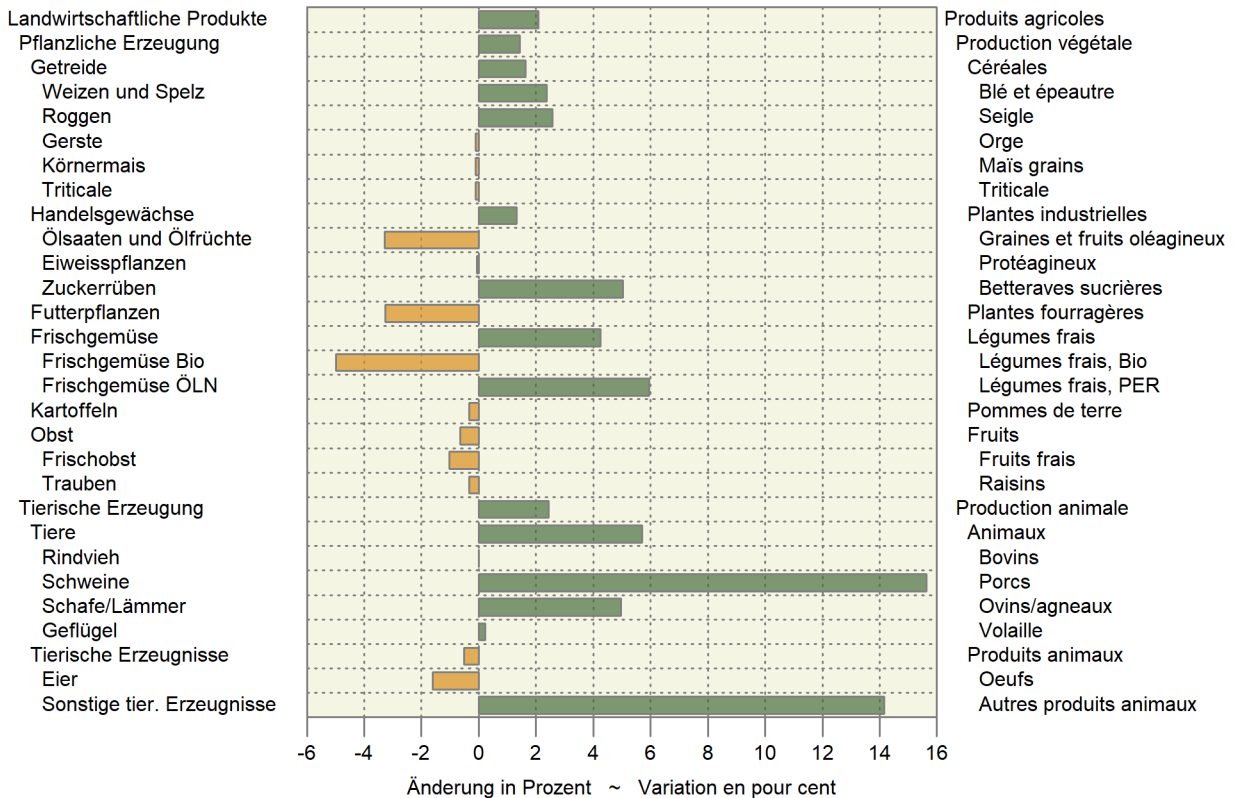



## 6.10 Produzentenpreisindex Rohholz Indice des prix à la production des bois bruts

Basis September - Oktober 2020 = 100 ~ Base septembre - octobre 2020 = 100

Sortimente	2023		2024		Veränderung in % zum		Assortiments
	Variation en % par rap.						
	Jul-Aug	Mrz-Apr	Mai-Jun	Jul-Aug	Vorjahr	Vorperiode	
	Jul-aoû	Mar-avr	Mai-jun	Jul-aoû	Année préc.	Période préc.	
Rohholz	130.5	123.7	124.4	122.5	-6.1	-1.6	Bois bruts
Säge-Rundholz	131.7	123.2	121.7	119.6	-9.1	-1.7	Grumes de sciage
Säge-Rundholz: Nadelholz	134.4	123.1	121.3	119.0	-11.5	-1.9	Grumes de sciage: résineux
Säge-Rundholz: Laubholz	111.8	124.3	124.3	124.3	11.2	-	Grumes de sciage: feuillus
Industrieholz	178.0	143.0	143.0	143.0	-19.7	-	Bois d'industrie
Schleifholz/Papierholz, 1. Klasse (SN 1)	132.9	127.7	127.7	127.7	-3.9	-	Bois de râperie (bois à papier), 1ère classe (RR 1)
Spanplattenholz	204.2	151.9	151.9	151.9	-25.6	-	Bois à panneaux
Energieholz (Brennholz)	116.1	119.3	123.9	121.6	4.8	-1.8	Bois d'énergie
für die Hackschnitzelproduktion	115.2	118.2	123.0	120.6	4.6	-1.9	pour la production de plaquettes forestières

Bundesamt für Statistik (BFS)

Office fédéral de la statistique (OFS)

### Entwicklung der Rohholzpreisindizes

#### Évolution des indices de prix du bois brut

Index (Sept./Okt. 2020 = 100); nach Perioden von zwei Monaten; neue Methode ab November/Dezember 2021

Indices (sept./oct. 2020 = 100); par période de deux mois; nouvelle méthode à partir de novembre/décembre 2021

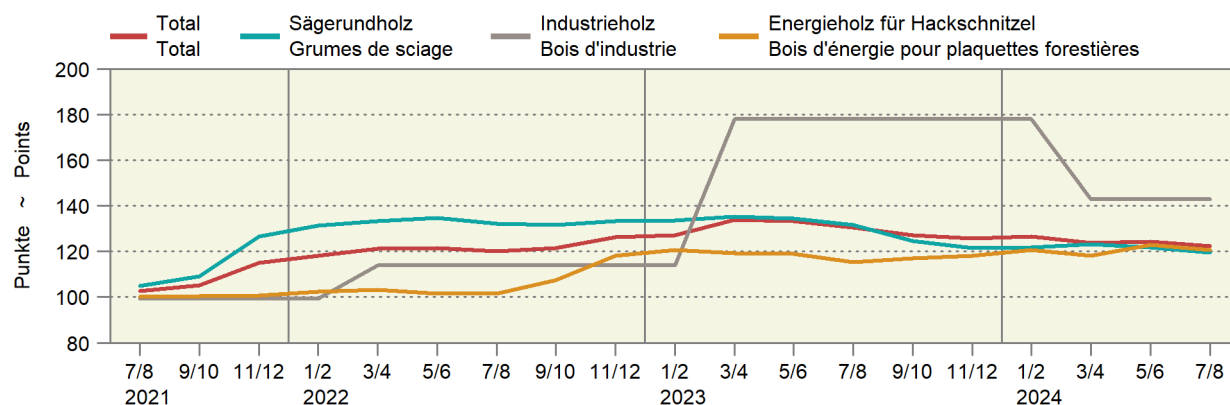

## 6.11 Raufutterpreise gemäss Angaben der Berichterstatter des SBV Prix des fourrages selon les indications des correspondants de l'USP

MwSt. inbegriffen; Anzahl Meldungen in Klammer

TVA incluse; nombre d'indications entre parenthèses

Kategorie	2022		2023		2024 Juni Juin		August Août		Oktober Octobre		Catégorie
Dürrfutter, CHF/100kg											Fourrage sec, CHF/100kg
Heu belüftet lose ab Stock	32.15	(13)	32.75	(16)	...	(1)	33.33	(3)	...	(1)	Foin séché en grange en vrac pris sur le tas
Heu belüftet gepresst, franko Empfänger	38.00	(22)	41.41	(17)	...	(1)	...	(2)	...	(1)	Foin séché en grange pressé, fco acheteur
Heu unbelüftet lose ab Stock	31.86	(7)	31.00	(8)	...	(1)	...	(1)	...	(2)	Foin séché sur le champs en vrac pris sur le tas
Heu unbelüftet gepresst franko Empfänger	32.60	(50)	31.51	(44)	31.00	(3)	31.67	(3)	27.83	(6)	Foin séché sur le champs pressé, fco acheteur
Emd belüftet gepresst franko Empfänger	38.09	(11)	38.08	(12)	...	(-)	...	(1)	...	(-)	Regain séché en grange pressé, fco acheteur
Ökoheu lose ab Stock	24.75	(8)	28.00	(5)	...	(1)	...	(1)	...	(1)	Foin écologique en vrac pris sur le tas
Ökoheu gepresst ab Stock	33.43	(14)	27.75	(8)	...	(1)	...	(1)	...	(1)	Foin écologique pressé pris sur le tas
Stroh, CHF/100kg											Paille, CHF/100kg
Stroh gepresst, ab Hof	18.90	(31)	18.39	(38)	18.33	(3)	15.40	(5)	17.00	(3)	Paille pressée, départ ferme
Stroh gepresst, franko Empfänger	22.52	(61)	21.09	(64)	...	(2)	21.39	(9)	20.00	(7)	Paille pressée, fco acheteur
Silage, CHF/Grossballe											Ensilage, CHF/balle grande
Grassilage, Grossballen, ab Hof	73.37	(60)	74.02	(48)	68.75	(8)	69.29	(7)	72.50	(8)	Ensilage d'herbe, grandes balles, départ ferme
Maissilage, Grossballen, ab Hof	123.54	(48)	117.00	(35)	105.00	(3)	101.25	(4)	121.88	(8)	Ensilage de maïs, grandes balles, départ ferme

Agristat, Berichterstattererhebung

Agristat, enquête auprès des correspondants

## 6.12 Einkaufspreise einiger landwirtschaftlicher Produktionsmittel Prix d'achat de divers agents de production agricole

Die Preise zur Indexberechnung werden anfangs Monat erhoben, franko Hof oder ab nächster Verkaufsstelle und ohne MwSt.

Les prix pour le calcul de l'indice sont relevés au début du mois, franco ferme ou à partir du point de vente le plus proche et sans TVA.

Produktionsmittel	Einheit Unité	2023		2024		Differenz in CHF zum		Agents de production
		Oktober	Oktober	August	September	Différence en CHF par rapport à		
						Vorjahr	Vormonat	
Energiestoffe <sup>1</sup>								Sources énergétiques <sup>1</sup>
Heizöl <sup>2</sup>	CHF/hl	116.15	92.66	87.78	87.07	-29.08	-0.71	Mazout <sup>2</sup>
Benzin <sup>3</sup>	CHF/hl	116.25	111.13	105.57	100.95	-15.30	-4.62	Essence <sup>3</sup>
Diesel <sup>3</sup>	CHF/hl	130.29	115.88	110.32	107.54	-22.75	-2.78	Diesel <sup>3</sup>
Düngemittel <sup>4</sup>								Engrais <sup>4</sup>
Ammonsalpeter 27 % N + Mg	CHF/100 kg N	169.11	148.73	148.73	148.73	-20.38	-	Nitrate d'ammoniaque 27 % N + Mg
Harnstoff 46 % N grob gekörnt	CHF/100 kg N	133.62	116.54	116.54	116.54	-17.08	-	Urée 46 % N granulée
Phosphatdünger 18 % P + Mg	CHF/100 kg P	317.07	305.93	305.93	305.93	-11.14	-	Engrais phosphaté 18 % P + Mg
Kalisalz 60 % K granuliert	CHF/100 kg K	99.19	83.66	83.66	83.66	-15.53	-	Sel de potasse 60 % K granulé
PK-Dünger 0-20-30	CHF/100 kg	69.76	63.16	63.16	64.13	-5.63	0.97	Engrais PK 0-20-30
NPK-Dünger 13-13-21	CHF/100 kg	64.39	63.35	63.35	63.35	-1.04	-	Engrais NPK 13-13-21
NPK-Dünger 20-5-8	CHF/100 kg	63.90	64.81	64.81	64.81	0.91	-	Engrais NPK 20-5-8

<sup>1</sup> Quelle: Landesindex der Konsumentenpreise (BFS)<sup>2</sup> Preis für 9 001-14 000 Liter<sup>3</sup> Nach Abzug der Mineralölsteuerrückerstattung<sup>4</sup> Lieferbedingungen: Sackware, franko Hof, mind. 8 t<sup>1</sup> Source: Indice suisse des prix à la consommation (OFS)<sup>2</sup> Prix pour 9 001-14 000 litres<sup>3</sup> Après déduction du remboursement de l'impôt sur les carburants<sup>4</sup> Conditions de livraison: en sac, franco ferme, au moins 8 t

## 6.13 Einkaufspreisindex landwirtschaftlicher Produktionsmittel Indice des prix d'achat des agents de production agricole

Dezember 2020 = 100 ~ Décembre 2020 = 100

Produktgruppen	Gewichtung 2023 Pondération 2023	2023		2024		Veränderung in % zum		Groupes de produits	
		Oktober	September	Oktober	Vorjahr	Vormonat	Variation en % par rap.		
							Année préc.		Mois préc.
		Octobre	Septembre	Octobre					
Gesamtinput	100.0000	114.4	113.5	113.4	-0.9	-0.1		Input total	
Landwirtschaftliche Verbrauchsgüter (Vorleistungen)	78.3571	114.2	113.1	112.9	-1.1	-0.2		Produits consommés dans l'agricult. (consommation intermédiaire)	
Saat- und Pflanzgut	2.4548	104.7	106.3	106.3	1.6	-		Semences et plants	
Energie und Schmierstoffe	7.2034	161.7	145.8	142.6	-11.8	-2.3		Énergie et lubrifiants	
Strom	2.3522	125.0	146.5	146.5	17.3	-		Électricité	
Heizstoffe	0.7331	174.5	140.0	137.4	-21.3	-1.9		Combustibles de chauffage	
Treibstoffe	4.2026	193.4	149.7	144.0	-25.5	-3.8		Carburants	
Schmierstoffe	0.2090	124.8	123.2	123.2	-1.3	-		Lubrifiants	
Dünge- und Bodenverbesserungsmittel	2.5639	117.1	106.9	107.0	-8.6	0.2		Engrais et amendements	
Einnährstoffdünger	1.4657	120.6	107.3	107.3	-11.1	-		Engrais simples	
Mehrnährstoffdünger	0.9051	112.1	105.9	106.4	-5.1	0.4		Engrais composés	
Sonstige Dünge- und Bodenverbesserungsmittel	0.1930	101.6	98.2	98.2	-3.3	-		Autres engrais et amendements	
Pflanzenschutz- und Schädlingsbekämpfungsmittel	1.0346	111.7	108.8	108.8	-2.6	-		Produits phytosanitaires et antiparasitaires	
Tierarzt und Medikamente	2.6236	101.1	101.2	101.1	0.1	-0.0		Vétérinaire et médicaments	
Futtermittel	22.7292	108.4	106.9	107.0	-1.3	0.1		Aliments pour animaux	
Einzelfuttermittel	4.8564	106.1	104.0	104.2	-1.7	0.2		Aliments simples	
Mischfuttermittel	17.8728	109.0	107.7	107.7	-1.2	-		Aliments composés	
für Kälber	1.2949	114.4	110.1	110.1	-3.8	-		pour veaux	
für Rinder ohne Kälber	4.9840	109.7	108.5	108.5	-1.1	-		pour bovins autres que veaux	
für Schweine	6.4354	108.3	107.2	107.2	-1.0	-		pour porcins	
für Geflügel	4.8527	107.7	106.9	106.9	-0.8	-		pour volailles	
sonstige	0.3057	108.2	107.2	107.2	-0.9	-		autres	
Instandhaltung von Maschinen und Geräten	7.5045	109.4	109.6	109.7	0.3	0.2		Entretien des machines et de l'équipement	
Instandhaltung von Bauten	3.4831	119.0	117.9	117.9	-0.9	0.0		Entretien des bâtiments	
Sonstige Waren und Dienstleistungen	28.7600	111.3	114.2	114.2	2.6	-0.0		Autres biens et services	
Landwirtschaftliche Dienstleistungen	10.3604	109.9	117.5	117.5	6.9	-		Services agricoles	
Sonstige Waren und Dienstleistungen a.n.g	18.3996	112.3	111.8	111.8	-0.5	-0.0		Autres biens et services n.d.a.	
Wasserkosten	1.0786	100.6	100.8	100.8	0.3	-		Frais de l'eau	
Kleinwerkzeuge	1.9653	114.8	114.4	114.4	-0.3	-		Petit outillage	
Allg. Kosten Pflanzenbau	2.7143	124.4	121.5	121.5	-2.4	-		Frais généraux en cult. végétale	
Allg. Kosten Tierhaltung	3.4111	121.6	121.7	121.7	0.1	0.0		Frais généraux en prod. animale	
Kommunikation	5.0319	101.5	102.2	102.2	0.6	-0.0		Communication	
Administration, Beratungsdienstleistungen, Finanzdienstleistungen	2.3504	112.5	112.2	112.2	-0.2	-		Administration, services de consultation, services financiers	
Berufsverbände	1.8480	91.7	91.7	91.7	-	-		Organisations professionnelles	
Landwirtschaftl. Investitionsgüter	21.6429	115.0	115.0	115.1	0.0	0.0		Investissements agricoles	
Ausrüstungsgüter	13.6004	114.8	114.5	114.5	-0.3	0.0		Biens d'équipements	
Einrichtungen und sonstige Maschinen	9.8271	116.7	115.9	115.9	-0.7	0.0		Équipements et autres machines	
Einachsschlepper und andere einachsige Motorgeräte	0.5916	107.1	107.1	107.7	0.5	0.5		Monoaxes et autres machines à un essieu	
Maschinen und Geräte für die Bodenbearbeitung	2.5654	116.9	116.2	116.2	-0.7	-		Machines et équipements pour la culture du sol	
Maschinen und Geräte für die Ernte	3.7646	118.2	117.2	117.2	-0.9	-		Machines et équipements pour la récolte	
Maschinen und Einrichtungen der Innenwirtschaft	2.9055	116.5	115.5	115.4	-0.9	-0.1		Machines et équipements utilisés à l'intérieur de la ferme	
Fahrzeuge	3.7733	111.2	111.9	112.1	0.8	0.1		Véhicules	
Zugmaschinen	2.4507	110.7	111.9	111.8	0.9	-0.1		Tracteurs	
Sonstige Fahrzeuge	1.3226	112.1	112.0	112.7	0.6	0.6		Autres véhicules	
Bauten	7.1270	116.4	117.1	117.1	0.6	-		Constructions	
Sonstige Investitionen	0.9156	107.8	107.4	107.8	0.0	0.3		Autres investissements	
Produktionsmittel landwirtschaftlicher Herkunft	25.1840	107.8	106.8	106.8	-0.9	0.0		Agents de production d'origine agricole	
Restliche Produktionsmittel	74.8160	116.9	116.1	115.9	-0.9	-0.2		Autres agents de production	

Entwicklung der wichtigsten Einkaufspreisindizes nach Jahr und Monat  
 Évolution des indices des prix d'achat des agents de production, par année et mois

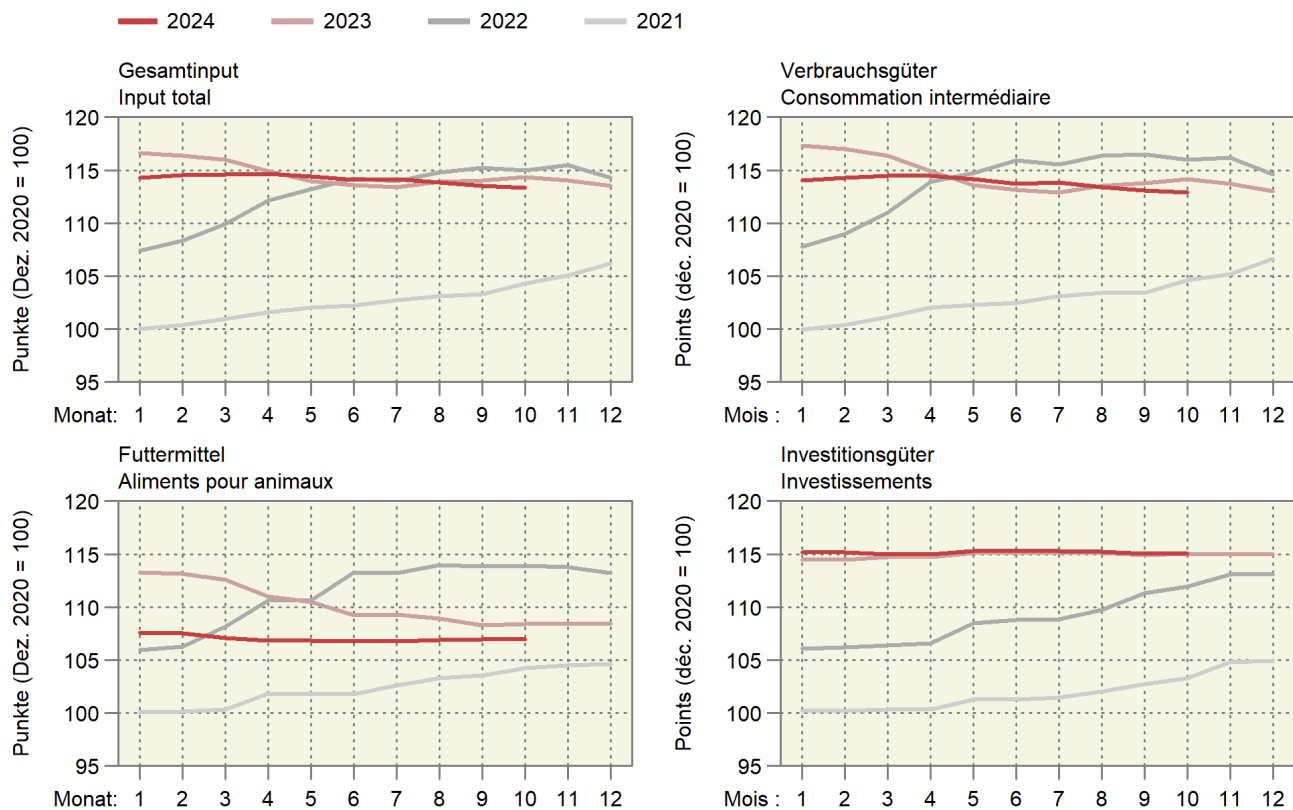

Entwicklung der wichtigsten Einkaufspreisindizes

Évolution des principaux indices des prix d'achats des agents de production

Entwicklung nach Jahr und Monat, Dezember 2020 = 100; oben rechts: Änderung in Prozent im letzten Monat gegenüber dem Vorjahresmonat

Évolution par année et mois, décembre 2020 = 100 ; à droite en haut : changement en pour cent dans le dernier mois par rapport au mois de l'année précédente

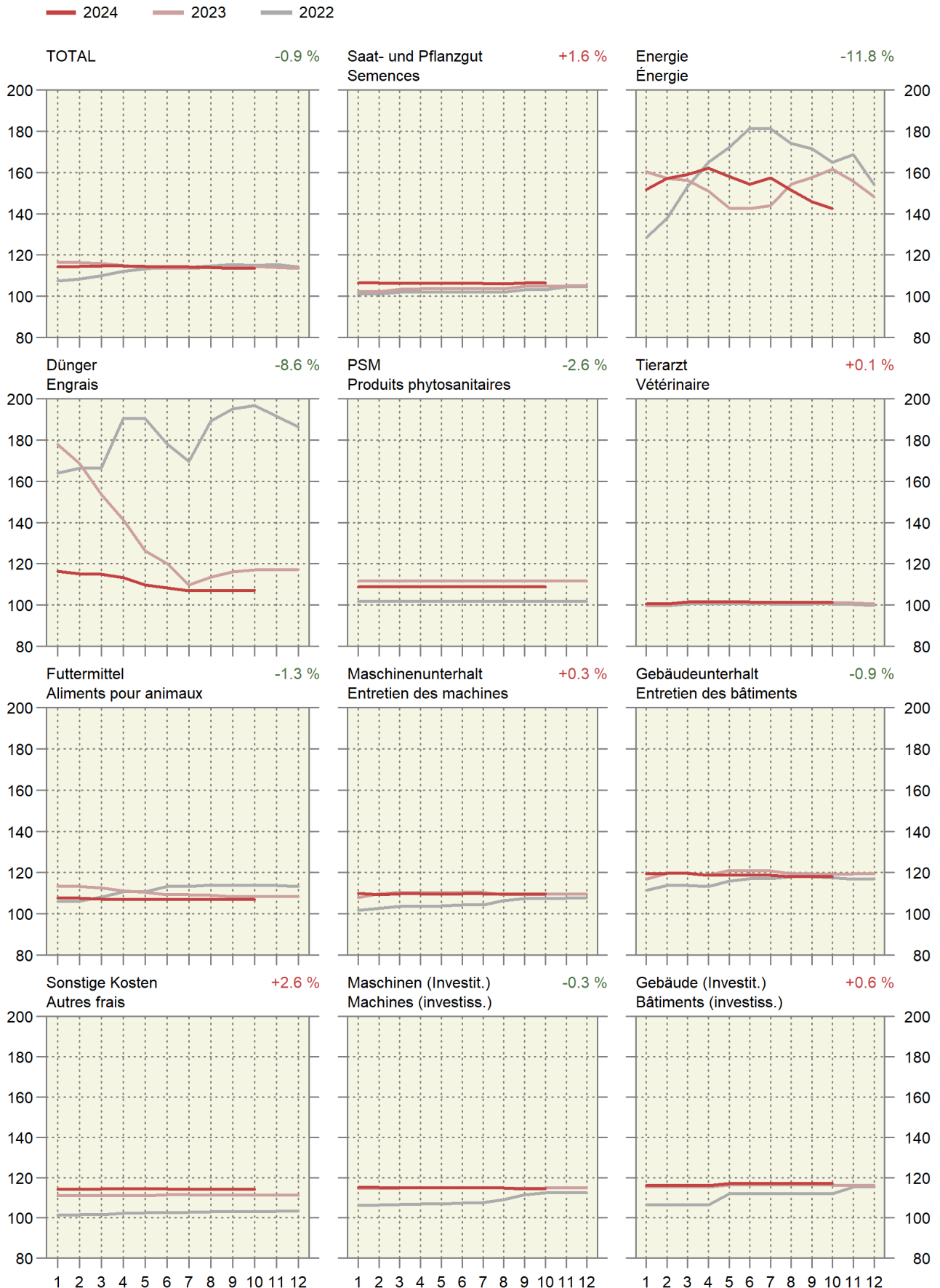

### 6.14 Index der Preise landwirtschaftlicher Produktionsfaktoren Indice des prix de facteurs de la production agricole

Dezember 2020 = 100 ~ Décembre 2020 = 100

Produktgruppen	Gewichtung 2019  Pondération 2019	2023		2024		Veränderung in % zum		Groupes de produits
		Oktober	Oktober	August	September	Variation en % par rap.		
		Octobre	Octobre	Août	Septembre	Vorjahr	Vormonat	
						Année préc.	Mois préc.	
Kapitalkosten	100.0000	215.0	158.7	152.9	151.3	-29.6	-1.1	Coûts financiers
Arbeitskosten	100.0000	104.0	105.6	105.6	105.5	1.4	-0.1	Coûts du travail
Lohnkosten	79.0869	104.8	106.4	106.3	106.2	1.4	-0.1	Coûts salariaux
Lohnnebenkosten (Sozialkosten)	20.9131	101.4	102.8	102.8	102.8	1.4	-	Charges sociales

Agristat

Agristat

#### Entwicklung des Preisindex landwirtschaftlicher Produktionsmittel und -faktoren

#### Évolution de l'indice de prix des agents et facteurs de la production agricole

Änderung von Oktober 2023 bis Oktober 2024 ~ Variation de octobre 2023 jusqu'à octobre 2024

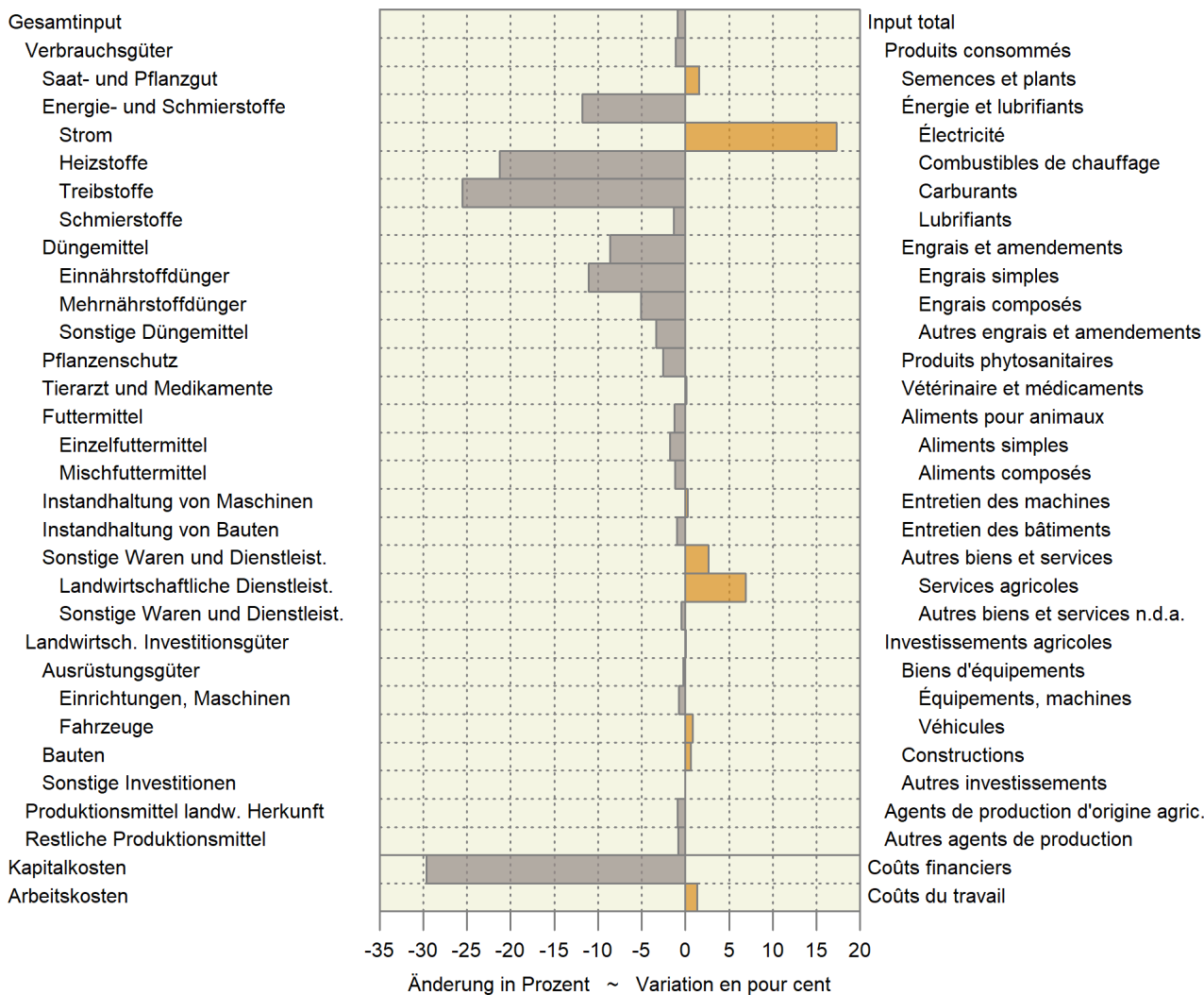



## 6.15 Landesindex der Konsumentenpreise Indice des prix à la consommation

Dezember 2020 = 100 ~ Décembre 2020 = 100

Produktgruppen	Gewichtung 2024 <sup>1</sup>	2023		2024		Veränderung in % zum		Groupes de produits
		Oktober	August	September	Oktober	Variation en % par rap.		
						Vorjahr	Vormonat	
Pondération 2024 <sup>1</sup>	Octobre	Août	Septembre	Octobre	Année préc.	Mois préc.		
Landesindex Total	100.000	106.4	107.5	107.2	107.1	0.6	-0.1	Indice total
Nahrungsmittel	9.932	107.3	107.8	107.7	106.9	-0.4	-0.8	Alimentation
Alkoholfreie Getränke	0.938	107.8	109.1	108.4	108.9	1.1	0.5	Boissons non alcooliques
Alkoholische Getränke	1.112	106.6	106.3	106.8	105.4	-1.1	-1.3	Boissons alcooliques
Tabakwaren	1.673	102.7	104.5	104.4	104.4	1.6	0.1	Produits du tabac
Mahlzeiten in Gaststätten	3.731	105.7	108.0	107.9	108.0	2.2	0.1	Repas dans les restau- rants et cafés
Getränke in Gaststätten	1.901	104.5	106.2	106.5	106.5	1.9	-0.0	Boissons dans les restau- rants et cafés

<sup>1</sup> Der Index wird seit dem Jahr 2000 jährlich neu gewichtet<sup>1</sup> A partir de l'année 2000, la pondération de l'indice est revue chaque année

Bundesamt für Statistik (BFS)

Office fédéral de la statistique (OFS)

## 6.16 Vergleich der Indexentwicklung Comparaison de l'évolution des indices

Index der Einkaufspreise für Produktionsmittel (EPI), der Produzentenpreise landwirtschaftlicher Erzeugnisse (PPI-L) und der Konsumentenpreise für Nahrungsmittel (LIK), Dezember 2020 = 100

Indice des prix d'achat des agents de production (IPA), des prix à la production des produits agricoles (IPP-A) et des prix à la consommation des denrées alimentaires (IPC), décembre 2020 = 100

	2022		2023									
	Nov	Dez	Jan	Feb	Mrz	Apr	Mai	Jun	Jul	Aug	Sep	Okt
	Nov	Déc	Jan	Fév	Mar	Avr	Mai	Jun	Jul	Aoû	Sep	Oct
EPI ~ IPA	115.5	114.3	116.6	116.4	116.0	114.9	114.0	113.6	113.4	113.9	114.0	114.4
PPI-L ~ IPP-A	106.3	106.5	106.1	104.7	104.0	103.9	103.6	106.0	107.7	108.5	108.9	108.7
LIK ~ IPC	103.4	102.6	103.8	105.0	105.8	104.7	106.5	107.6	108.2	108.1	107.5	107.3

	2023		2024									
	Nov	Dez	Jan	Feb	Mrz	Apr	Mai	Jun	Jul	Aug	Sep	Okt
	Nov	Déc	Jan	Fév	Mar	Avr	Mai	Jun	Jul	Aoû	Sep	Oct
EPI ~ IPA	114.0	113.5	114.3	114.5	114.6	114.6	114.4	114.1	114.2	113.8	113.5	113.4
PPI-L ~ IPP-A <sup>1</sup>	107.9	108.2	107.7	106.9	106.3	106.1	106.3	108.1	110.1	110.4	111.4	110.9
LIK ~ IPC	106.7	105.9	106.1	105.7	105.2	105.6	106.8	107.3	108.3	107.8	107.7	106.9

<sup>1</sup> Die Indices der zwei aktuellsten Monate sind provisorisch.

<sup>1</sup> Les indices des deux mois les plus actuels sont provisoires.

### Indexentwicklung Évolution des indices

Dezember 2020 = 100 ~ Décembre 2020 = 100

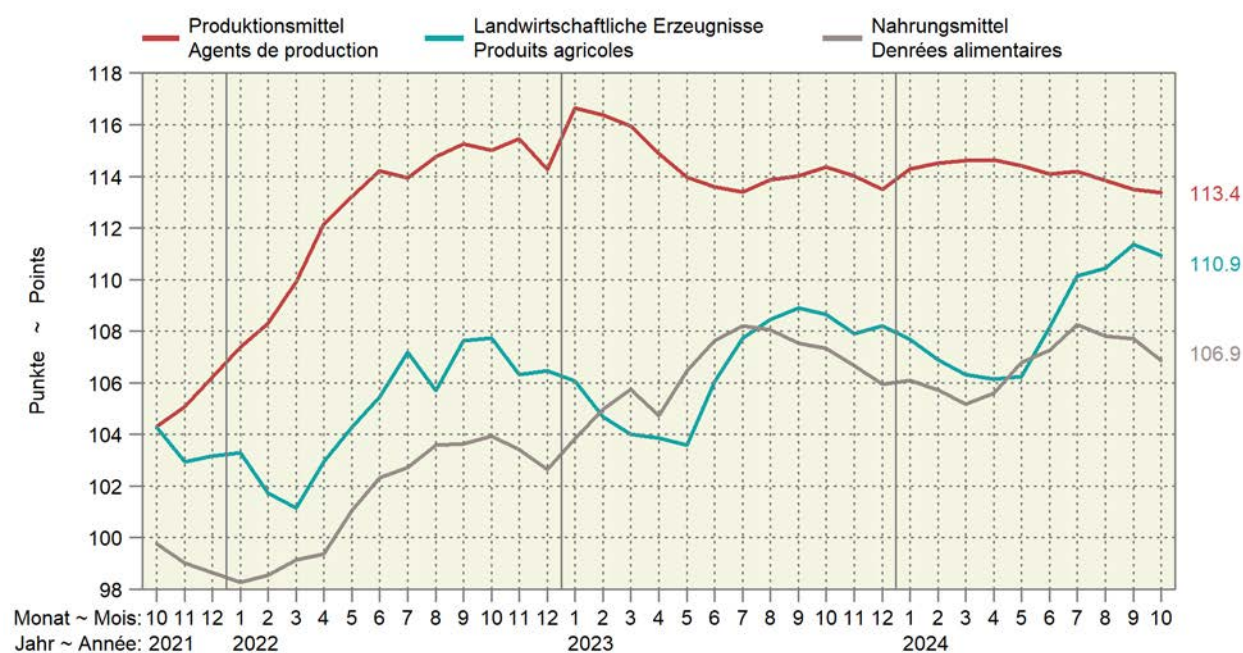

### 6.17 Kaufkraft landwirtschaftlicher Produkte im Verhältnis zu landwirtschaftlichen Produktionsmitteln Pouvoir d'achat des produits agricoles par rapport aux agents de production agricole

Verhältnis zwischen dem Produzentepreisindex Landwirtschaft und dem Einkaufspreisindex landw. Produktionsmittel, Dezember 2020 = 100. Die Indices der zwei aktuellsten Monate sind provisorisch.

Relation entre l'indice des prix à la production dans l'agriculture et l'indice des prix des agents de production agricoles, décembre 2020 = 100. Les indices des deux mois les plus actuels sont provisoires.

Jahre	Jan	Feb	Mrz	Apr	Mai	Jun	Jul	Aug	Sep	Okt	Nov	Dez	Jahresmittel
Années	Jan	Fév	Mar	Avr	Mai	Jun	Jul	Aoû	Sep	Oct	Nov	Déc	Moyenne annuelle
2020	98.3	97.7	97.5	98.3	98.0	100.3	101.1	101.9	103.3	103.4	102.5	100.0	100.2
2021	99.9	97.3	98.1	98.7	98.2	100.6	100.7	100.9	102.0	100.0	98.0	97.1	99.3
2022	96.2	93.9	92.0	91.8	92.1	92.3	94.1	92.1	93.4	93.7	92.1	93.2	93.1
2023	90.9	89.9	89.7	90.4	90.9	93.3	95.0	95.2	95.5	95.0	94.6	95.3	93.0
2024	94.2	93.3	92.8	92.6	92.9	94.8	96.5	97.0	98.1	97.9			

Agristat

Agristat

Kaufkraft landw. Produkte im Verhältnis zu den landw. Produktionsmitteln  
Pouvoir d'achat des produits agricoles par rapport aux agents de production agricole  
Dezember 2020 = 100 ~ Décembre 2020 = 100

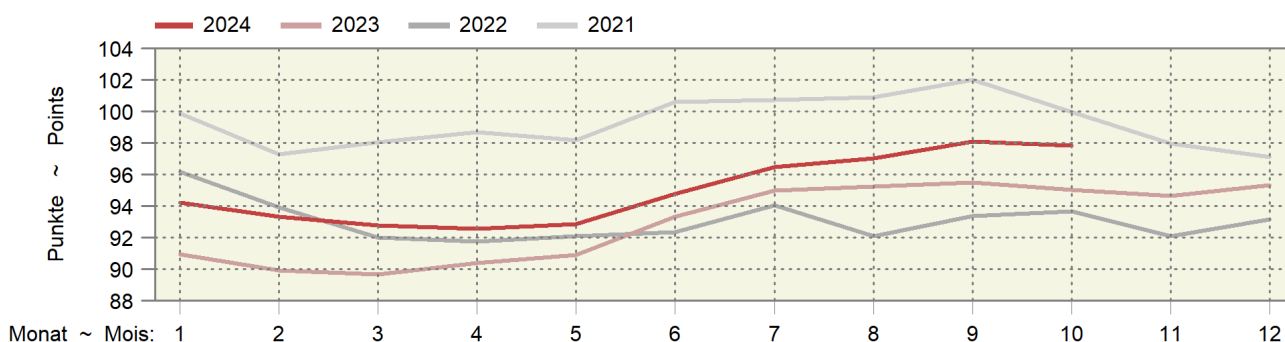

### 6.18 Kaufkraft landwirtschaftlicher Produkte im Verhältnis zu den Konsumentenpreisen Pouvoir d'achat des produits agricoles par rapport aux prix à la consommation

Verhältnis zwischen dem Produzentepreisindex Landwirtschaft und dem Landesindex der Konsumentenpreise, Dezember 2020 = 100. Die Indices der zwei aktuellsten Monate sind provisorisch.

Relation entre l'indice des prix à la production dans l'agriculture et l'indice des prix à la consommation, décembre 2020 = 100. Les indices des deux mois les plus actuels sont provisoires.

Jahre	Jan	Feb	Mrz	Apr	Mai	Jun	Jul	Aug	Sep	Okt	Nov	Dez	Jahresmittel
Années	Jan	Fév	Mar	Avr	Mai	Jun	Jul	Aoû	Sep	Oct	Nov	Déc	Moyenne annuelle
2020	99.4	98.1	97.5	97.9	97.3	99.8	100.9	101.4	102.7	102.6	102.0	100.0	100.0
2021	99.8	97.4	98.4	99.5	99.2	101.7	102.4	102.7	104.0	102.6	101.3	101.6	100.9
2022	101.6	99.4	98.2	99.6	100.3	100.9	102.6	100.9	102.9	102.9	101.6	102.0	101.1
2023	101.0	98.9	98.1	98.0	97.5	99.7	101.5	101.9	102.4	102.1	101.6	101.9	100.4
2024	101.2	99.8	99.3	98.8	98.6	100.4	102.4	102.7	103.9	103.6			

Agristat

Agristat

Kaufkraft landwirtschaftlicher Produkte im Verhältnis zu den Konsumentenpreisen  
Pouvoir d'achat des produits agricoles par rapport aux prix à la consommation  
Dezember 2020 = 100 ~ Décembre 2020 = 100

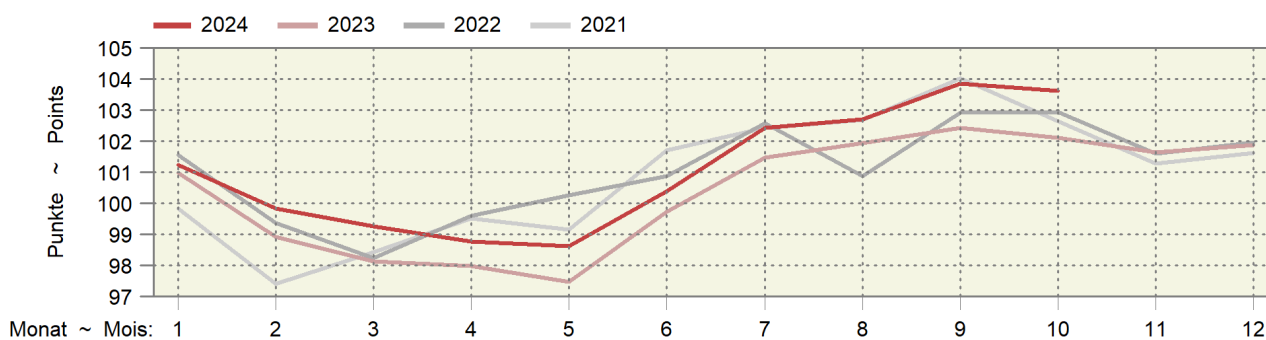

## 6.19 Produzenten- und Importpreisindex Indice des prix à la production et à l'importation

Dezember 2020 = 100 ~ Décembre 2020 = 100

Produktgruppen	Gewichtung 2020  Pondération 2020	2023		2024		Veränderung in % zum Variation en % par rap.		Groupes de produits
		Oktober	August	September	Oktober	Vorjahr	Vormonat	
		Octobre	Août	Septembre	Octobre	Année préc.	Mois préc.	
Produzentenpreisindex Total	100.0000	107.4	107.1	107.1	106.8	-0.5	-0.3	Indice des prix à la production, total
Landw. Produkte, inbegr. Gartenbau- und Baum- schulprodukte	1.9556	108.1	108.2	110.4	110.1	1.9	-0.2	Produits agricoles, produits de pépinières et prod. horticoles inclus
Nahrungs- und Futtermittel	8.8716	106.2	107.6	108.5	108.3	2.0	-0.1	Produits alimentaires et aliments fourragers
Getränke	0.5242	106.9	106.7	107.1	107.1	0.1	-	Boissons
Tabakwaren	0.3672	102.3	107.4	104.3	104.3	1.9	-	Tabacs
Forstwirtschaftliche Produkte	0.1158	130.5	124.4	124.4	122.5	-6.1	-1.6	Produits sylvicoles
Holzprodukte	2.3191	121.9	121.9	121.9	121.9	-0.0	-0.1	Produits en bois
Importpreisindex, Total	100.0000	112.0	108.0	107.5	107.0	-4.4	-0.4	Indice des prix à l'importation, total
Landwirtschaftliche Produkte	1.8769	113.7	124.4	124.7	129.4	13.8	3.7	Produits agricoles
Nahrungs- und Futtermittel	3.8578	110.0	112.1	111.8	112.1	2.0	0.3	Produits alimentaires et aliments fourragers
Getränke	1.0973	103.2	105.6	104.9	104.9	1.7	-	Boissons
Holzprodukte	1.1761	120.8	117.6	117.6	117.6	-2.6	-	Produits en bois

Bundesamt für Statistik (BFS)

Office fédéral de la statistique (OFS)

### Produzenten- und Importpreisindex

#### Indice des prix à la production et à l'importation

Produzentenpreisindex (PPI) und Importpreisindex (IPI), Dezember 2020 = 100

Indice des prix à la production (IPP) et indice des prix à l'importation (IPI), décembre 2020 = 100

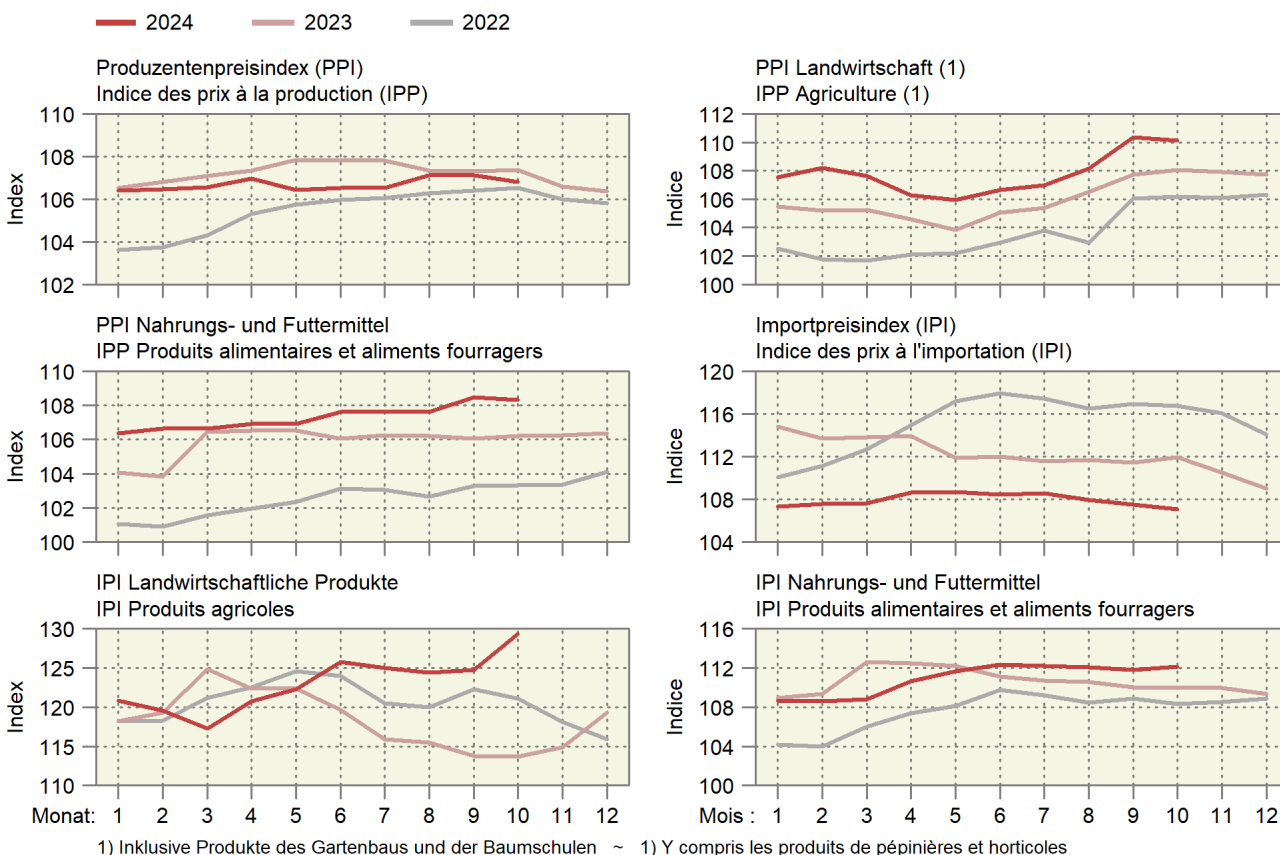

## 6.20 Internationale Preise für Milchprodukte Prix internationaux de produits laitiers

In CHF/kg ~ En CHF/kg

Produkte	2023		2024		Differenz in CHF zum			Produits
	November	August	September	Oktober	November	Differenz in CHF par rapport à		
	Novembre	Août	Septembre	Octobre	Novembre	Vorjahr	Vormonat	
						Année préc.	Mois préc.	
Westeuropa								Europe de l'Ouest
Butter	4.58	6.26	5.97	5.78	6.43	1.84	0.65	Beurre
Magermilchpulver	2.49	2.22	2.35	2.39	2.60	0.11	0.21	Poudre de lait écrémé
Vollmilchpulver	2.73	3.04	3.04	3.18	3.48	0.75	0.29	Poudre de lait entier
Ozeanien								Océanie
Butter	4.45	5.78	5.55	5.57	6.36	1.91	0.79	Beurre
Magermilchpulver	2.41	2.22	2.36	2.40	2.57	0.17	0.17	Poudre de lait écrémé
Vollmilchpulver	2.68	2.90	2.94	3.06	3.35	0.66	0.29	Poudre de lait entier

Schweizer Milchproduzenten (SMP)

Producteurs suisses de lait (PSL)

### Preisentwicklung für Milchprodukte auf dem Weltmarkt Évolution des prix de produits laitiers sur le marché mondial

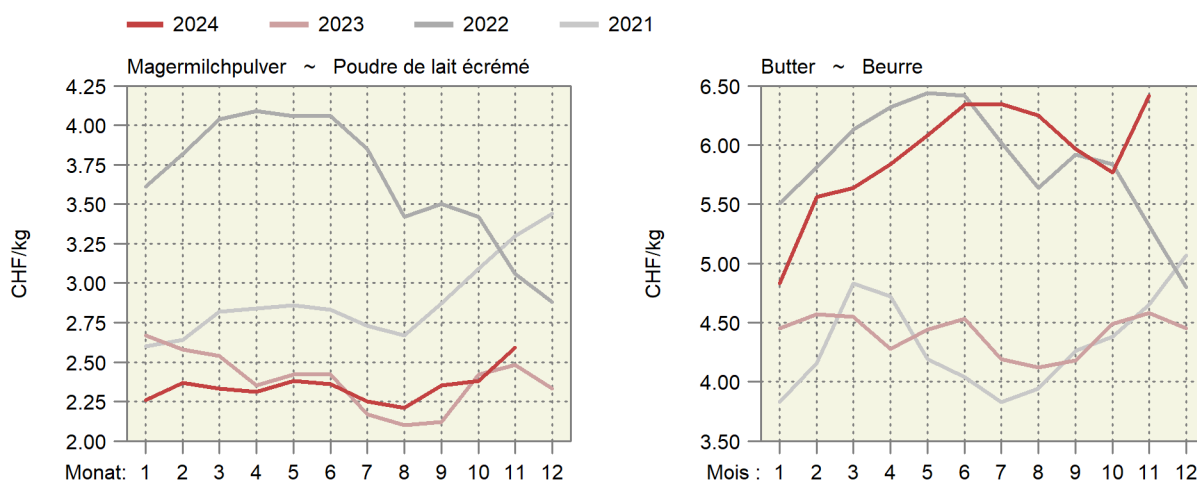

### Entwicklung der Fett- und Eiweisspreise auf dem Weltmarkt Évolution des prix de la graisse et de la protéine sur le marché mondial

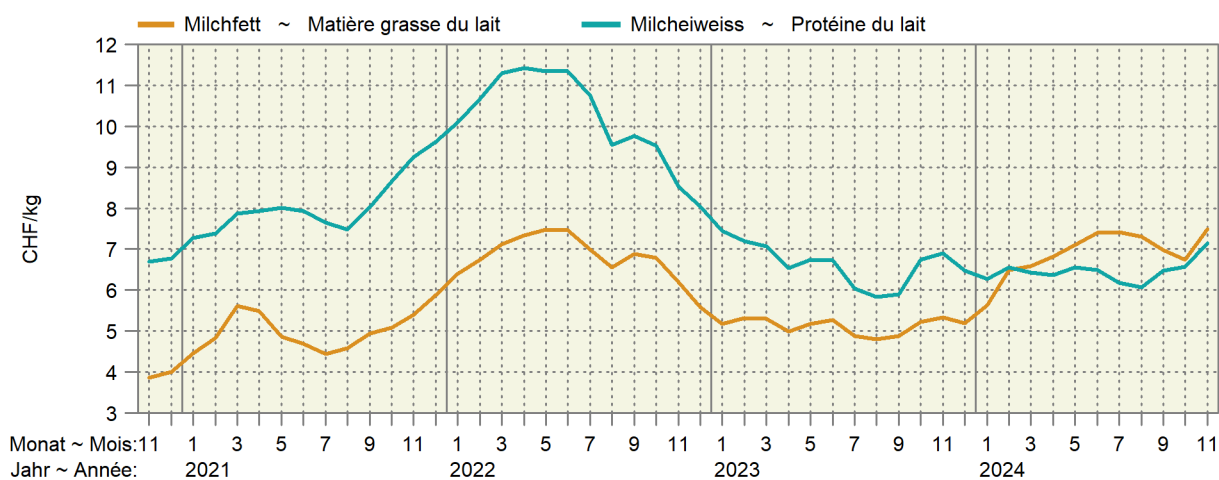

## 6.21 Preise von Schlachtvieh und Tränkekälbern in den Nachbarländern Prix du bétail de boucherie et des veaux à l'engrais dans les pays voisins

Euro-Preise umgerechnet in CHF pro kg SG oder pro Tier

Prix en euros transformés en CHF par kg PM ou par animal

Kategorie	Land	Klasse	2023				2024		Differenz in CHF zum	
			Nov	Sep	Okt	Nov *	Vorjahr	Vormonat		
Catégorie	Pays	Classe							Différence en CHF par rapport à	
			Nov	Sep	Okt	Nov *	Année préc.	Mois préc.		
Mastschweine (CHF/kg SG) ~ Porcs de boucherie (CHF/kg PM)										
	DE	E	2.12	1.98	1.95	1.84	-0.28	-0.11		
	FR	E	1.84	1.89	1.79	1.84	-0.00	0.05		
	IT	R	2.73	2.48	2.65	2.68	-0.05	0.04		
	AT	E	2.16	2.09	2.04	1.68	-0.48	-0.35		
Mastmuni (CHF/kg SG) ~ Taureaux (CHF/kg PM)										
	DE	R3 (T3)	4.65	4.93	5.15	5.29	0.64	0.13		
	FR	R3 (T3)	4.99	4.97	5.01	5.11	0.11	0.10		
	IT	R3 (T3)	4.83	4.69	4.51	4.78	-0.05	0.27		
	AT	R3 (T3)	4.75	4.83	4.95	5.04	0.29	0.08		
Rinder (CHF/kg SG) ~ Génisses (CHF/kg PM)										
	DE	R3 (T3)	4.33	4.68	4.78	4.92	0.59	0.14		
	FR	R3 (T3)	5.27	5.26	5.22	5.18	-0.09	-0.05		
	IT	R3 (T3)	5.41	5.62	5.72	5.59	0.18	-0.13		
	AT	R3 (T3)	4.55	4.60	4.67	4.72	0.16	0.05		
Kühe (CHF/kg SG) ~ Vaches (CHF/kg PM)										
	DE	O3 (A3)	3.41	4.19	4.18	4.16	0.75	-0.02		
	FR	O3 (A3)	4.30	4.46	4.29	4.21	-0.09	-0.08		
	IT	O3 (A3)	3.20	3.90	3.90	3.89	0.69	-0.00		
	AT	O3 (A3)	3.10	3.82	3.81	3.80	0.69	-0.01		
Schlaktkälber (CHF/kg SG) ~ Veaux de boucherie (CHF/kg PM)										
	DE	E-P (C-X)	5.08	5.18	5.48	5.57	0.49	0.09		
	FR	R (T)	7.08	6.95	7.11	7.20	0.11	0.09		
	IT		6.15	6.01	6.08	6.12	-0.03	0.04		
	AT	E-P (C-X)	6.63	6.54	6.74	6.65	0.02	-0.09		
Tränkekälber männlich (CHF/Tier) ~ Veaux à l'engrais mâles (CHF/animal)										
	DE	Milchtyp ~ Type laitier	93	129	133	149	56.35	16.46		
	FR	Milchtyp ~ Type laitier	53	75	68	83	30.09	15.09		
	IT	Milchtyp ~ Type laitier	120	147	145	137	16.66	-8.61		
	AT	Milchtyp ~ Type laitier	148	153	186	173	25.42	-13.21		
	DE	Masttyp ~ Type engraissement	186	251	252	256	70.26	4.63		
	FR	Masttyp ~ Type engraissement	212	242	235	248	36.19	13.46		
	IT	Masttyp ~ Type engraissement	241	237	229	221	-20.49	-8.05		
	AT	Masttyp ~ Type engraissement	311	418	357	334	22.60	-22.84		
Schlachtlämmer (CHF/kg SG) ~ Agneaux de boucherie (CHF/kg PM)										
	DE		7.85	8.17	8.21	8.46	0.61	0.25		
	FR		8.26	8.87	9.07	9.36	1.10	0.29		
	IT		5.93	6.70	6.96	7.10	1.16	0.13		
	AT		6.44	6.61	6.49	6.59	0.15	0.10		

Verschiedene Quellen

Sources diverses



Preise von Schlachtvieh in den Nachbarländern

Prix du bétail de boucherie dans les pays voisins

In CHF pro kg Schlachtgewicht (SG) ~ En CHF par kg de poids mort (PM)

— Deutschland  
— Allemagne  
— Frankreich  
— France  
— Italien  
— Italie  
— Österreich  
— Autriche

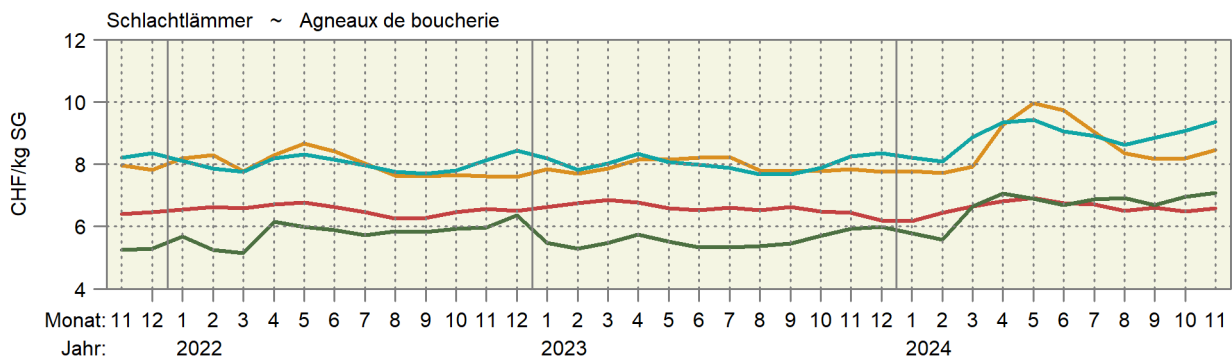
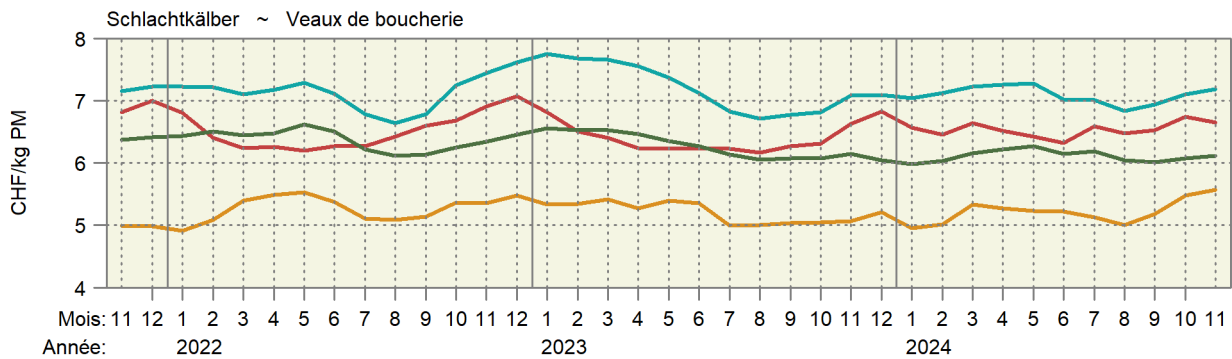
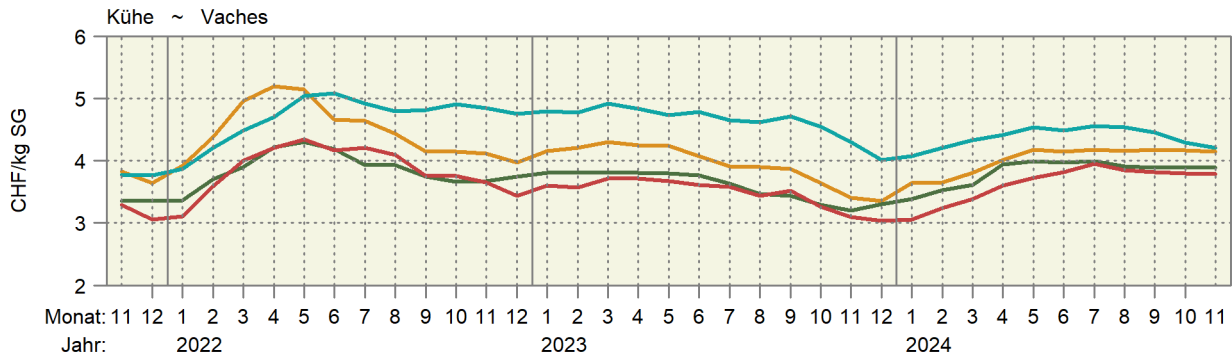
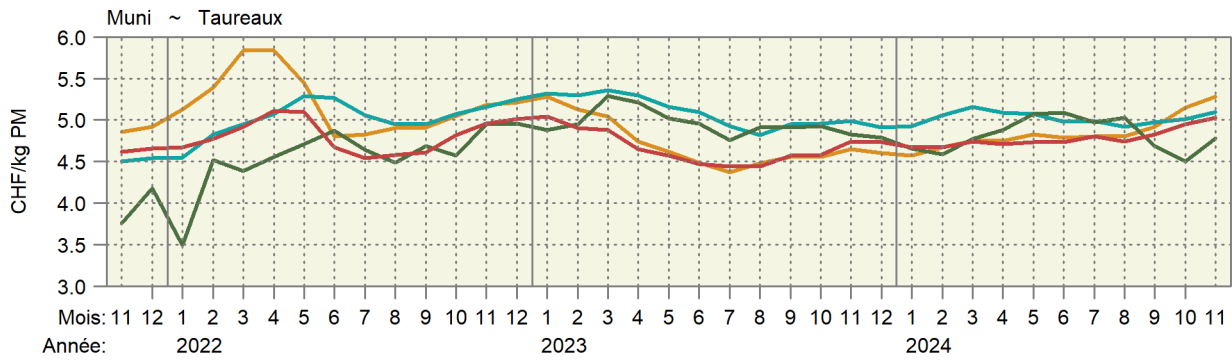
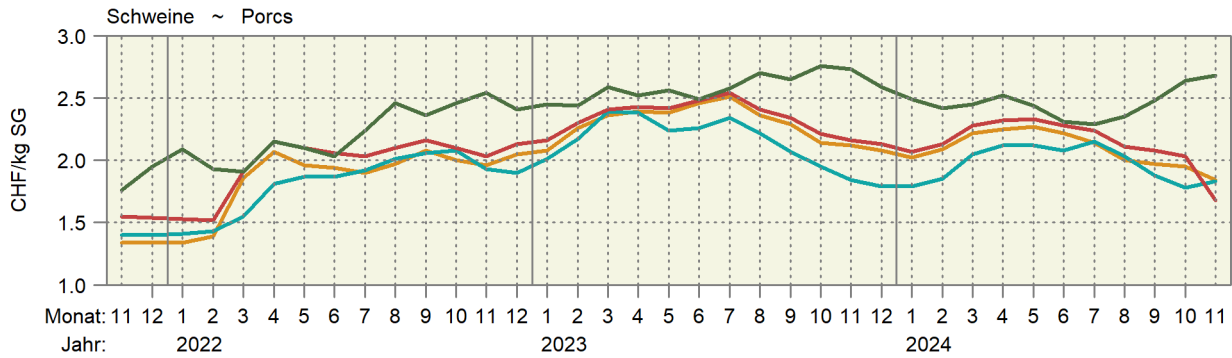

## 6.22 Weltmarktpreise Prix sur le marché mondial

Internationale Preise der Weltbank (WB), der Börse Chicago (C) und der Börse New York (NY), Preise in CHF/Tonne (Rohöl in CHF/1000 Liter)

Prix internationaux de la Banque Mondiale (WB), de la bourse Chicago (C) et de la bourse New York (NY), prix en CHF/tonne (pétrole brut en CHF/1000 Liter)

Produkte	Quelle	2023		2024		Differenz in CHF zum		Produits	
		Source	November	September	Oktober	November	Différence en CHF par rapport à		
			Novembre	Septembre	Octobre	Novembre	Vorjahr Année préc.		Vormonat Mois préc.
Rindvieh	C	3 488	3 348	3 565	3 603	114.70	38.55	Bovins	
Rindfleisch	WB	4 529	4 520	4 732	4 878	348.33	145.26	Viande de bœuf	
Mastrinder	C	4 355	5 334	5 215	5 443	1 088.06	227.90	Bovins à l'engrais	
Schweine	C	1 376	1 520	1 556	1 582	206.26	26.64	Porcs	
Geflügelfleisch	WB	1 487	1 231	1 274	1 338	-149.29	63.98	Viande de poulet	
Weizen	C	189	181	187	179	-9.92	-7.38	Blé	
Weichweizen SRW USA	WB	215	186	201	202	-13.34	0.80	Blé tendre SRW USA	
Reis Thailand 5 %	WB	533	491	443	450	-83.46	6.62	Riz Thaïlande 5 %	
Mais	C	166	137	141	148	-17.93	6.73	Maïs	
Mais	WB	188	157	164	177	-11.17	13.43	Maïs	
Sojabohnen	C	444	318	319	323	-121.25	3.72	Soja	
Sojabohnen	WB	493	332	380	383	-109.72	3.02	Soja	
Sojamehl	WB	510	369	363	339	-170.95	-24.05	Farine de soja	
Kaffee Arabica	WB	3 877	5 189	5 251	5 919	2 042.11	667.68	Café Arabica	
Kaffee Robusta	WB	2 411	4 516	4 210	4 388	1 977.17	177.89	Café Robusta	
Kaffee (CSCE)	NY	3 359	4 761	4 796	5 541	2 182.18	744.66	Café (CSCE)	
Tee	WB	2 445	2 769	2 707	2 719	274.79	12.33	Thé	
Kakao	WB	3 592	5 527	5 729	6 950	3 357.89	1 220.41	Cacao	
Kakao	NY	3 583	6 435	6 197	7 112	3 528.83	914.89	Cacao	
Bananen USA	WB	1 382	876	889	801	-581.85	-88.81	Bananen USA	
Orangen	WB	1 839	2 158	2 239	2 258	419.54	18.95	Oranges	
Kokosöl	WB	994	1 471	1 487	1 654	659.84	166.35	Huile de coco	
Erdnussöl	WB	1 828	1 292	1 355	1 357	-471.01	1.74	Huile d'arachides	
Palmöl	WB	741	833	927	1 029	288.09	101.63	Huile de palme	
Palmkernöl	WB	863	1 284	1 408	1 774	911.26	365.98	Huile de noix de palmiers	
Sojaöl	WB	997	884	942	1 008	10.71	65.83	Huile de soja	
Rapsöl	WB	927	917	983	1 087	159.66	103.60	Huile de colza	
Sonnenblumenöl	WB	842	905	1 038	1 114	272.38	76.25	Huile de tournesol	
Zucker	WB	513	380	397	396	-116.26	-0.80	Sucre	
Zucker Nr. 11 (CSCE)	NY	535	388	422	420	-115.09	-2.73	Sucre n° 11 (CSCE)	
Fischmehl	WB	1 667	1 428	1 410	1 409	-258.37	-1.15	Farine de poisson	
Harnstoff	WB	344	286	323	310	-33.66	-12.38	Urée	
Rohphosphat	WB	310	129	131	134	-175.65	3.00	Phosphate brut	
Diammoniumphosphat	WB	478	470	494	506	28.06	12.23	Phosphate diammonique	
Triplesuperphosphat	WB	413	427	434	432	19.65	-1.30	Triple superphosphate	
Kaliumchlorid	WB	296	243	239	247	-48.61	8.01	Chlorure de potassium	
Kautschuk TSR20	WB	1 493	2 246	2 267	2 017	523.01	-250.23	Caoutchouc TSR20	
Rohöl	WB	456	386	400	400	-56.06	-0.13	Pétrole brut	
Kohle Australien	WB	113	118	126	125	12.01	-1.08	Charbon d'Australie	
Gas Europa	WB	12.92	9.98	11.12	12.26	-0.66	1.14	Gaz Europe	

Weltbank; Börse Chicago; Börse New York

Banque Mondiale ; Bourse de Chicago ; Bourse de New York

Entwicklung der Weltmarktpreise, Teil 1

Évolution des prix sur le marché mondial, 1ère partie

In CHF pro Tonne; oben rechts: Änderung in Prozent im letzten Monat gegenüber dem Vorjahr

En CHF par tonne ; à droite en haut : changement en pour cent au dernier mois par rapport à l'année précédente

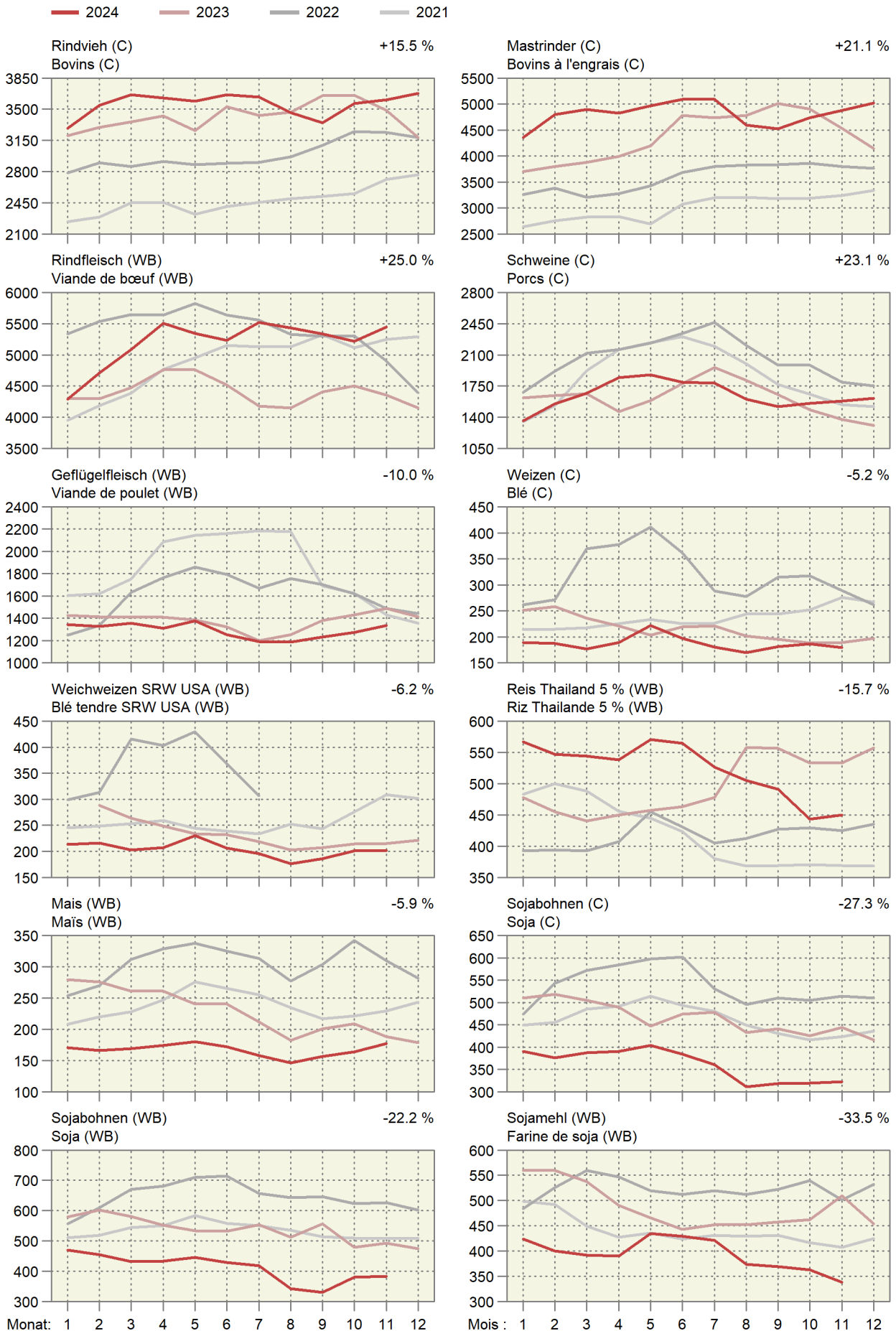

Entwicklung der Weltmarktpreise, Teil 2

Évolution des prix sur le marché mondial, 2ème partie

In CHF pro Tonne; oben rechts: Änderung in Prozent im letzten Monat gegenüber dem Vorjahr

En CHF par tonne ; à droite en haut : changement en pour cent au dernier mois par rapport à l'année précédente

2024 2023 2022 2021

Kaffee Arabica (WB)  
Café Arabica (WB) +52.7 %

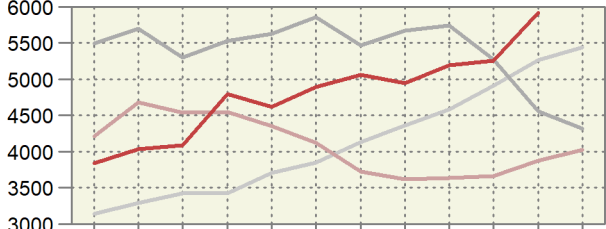

Kaffee Robusta (WB)  
Café Robusta (WB) +82.0 %

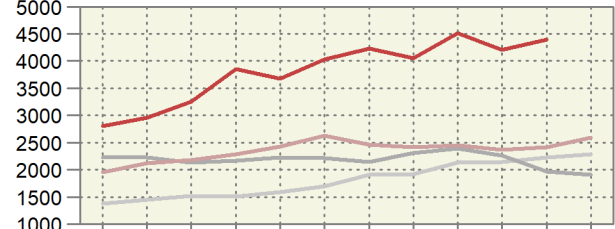

Tee (WB)  
Thé (WB) +11.2 %

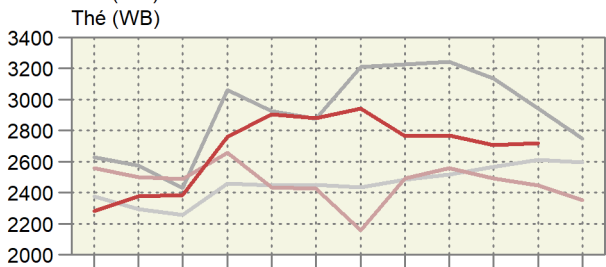

Kakao (WB)  
Cacao (WB) +93.5 %

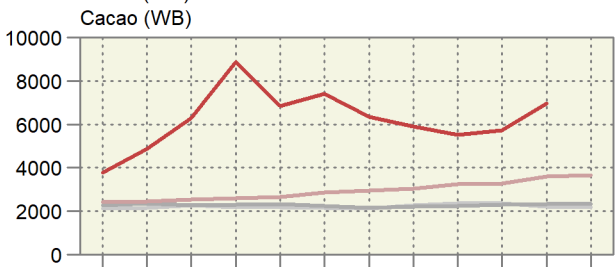

Kakao (NY)  
Cacao (NY) +98.5 %

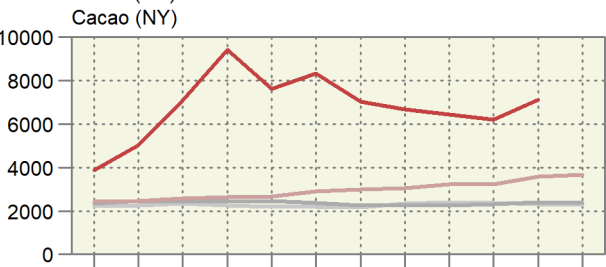

Bananen USA (WB)  
Bananes USA (WB) -42.1 %

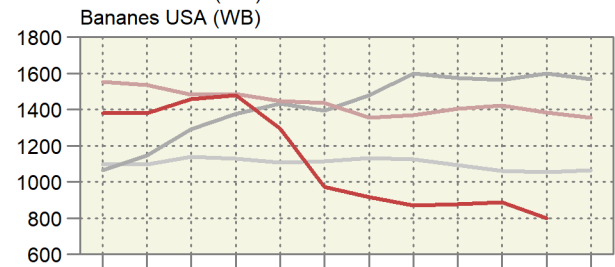

Orangen (WB)  
Oranges (WB) +22.8 %

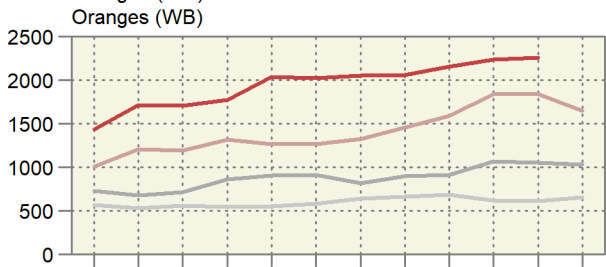

Kokosöl (WB)  
Huile de coco (WB) +66.4 %

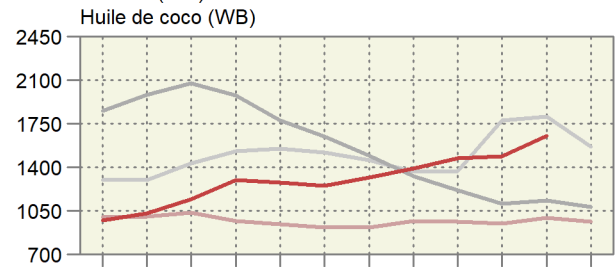

Palmöl (WB)  
Huile de palme (WB) +38.9 %

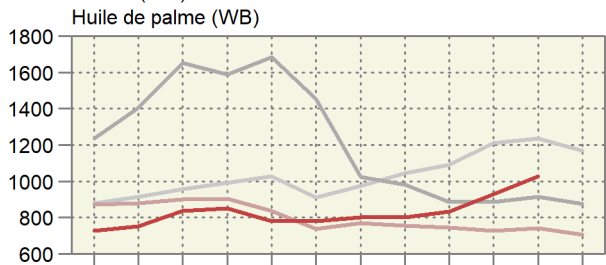

Palmkernöl (WB)  
Huile de noix de palmiers (WB) +105.6 %

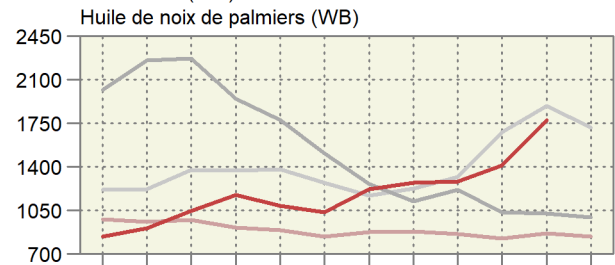

Sojaöl (WB)  
Huile de soja (WB) +1.1 %

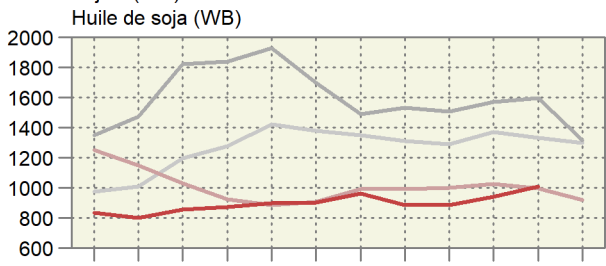

Rapsöl (WB)  
Huile de colza (WB) +17.2 %

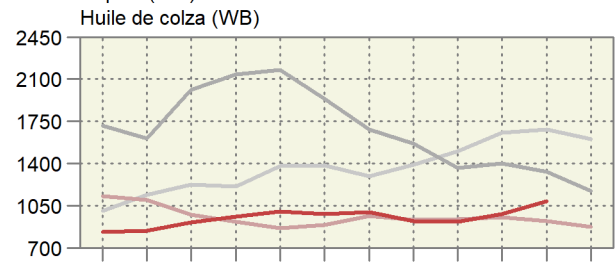

Monat: 1 2 3 4 5 6 7 8 9 10 11 12

Mois : 1 2 3 4 5 6 7 8 9 10 11 12

Entwicklung der Weltmarktpreise, Teil 3

Évolution des prix sur le marché mondial, 3ème partie

In CHF pro Tonne; oben rechts: Änderung in Prozent im letzten Monat gegenüber dem Vorjahr

En CHF par tonne ; à droite en haut : changement en pour cent au dernier mois par rapport à l'année précédente

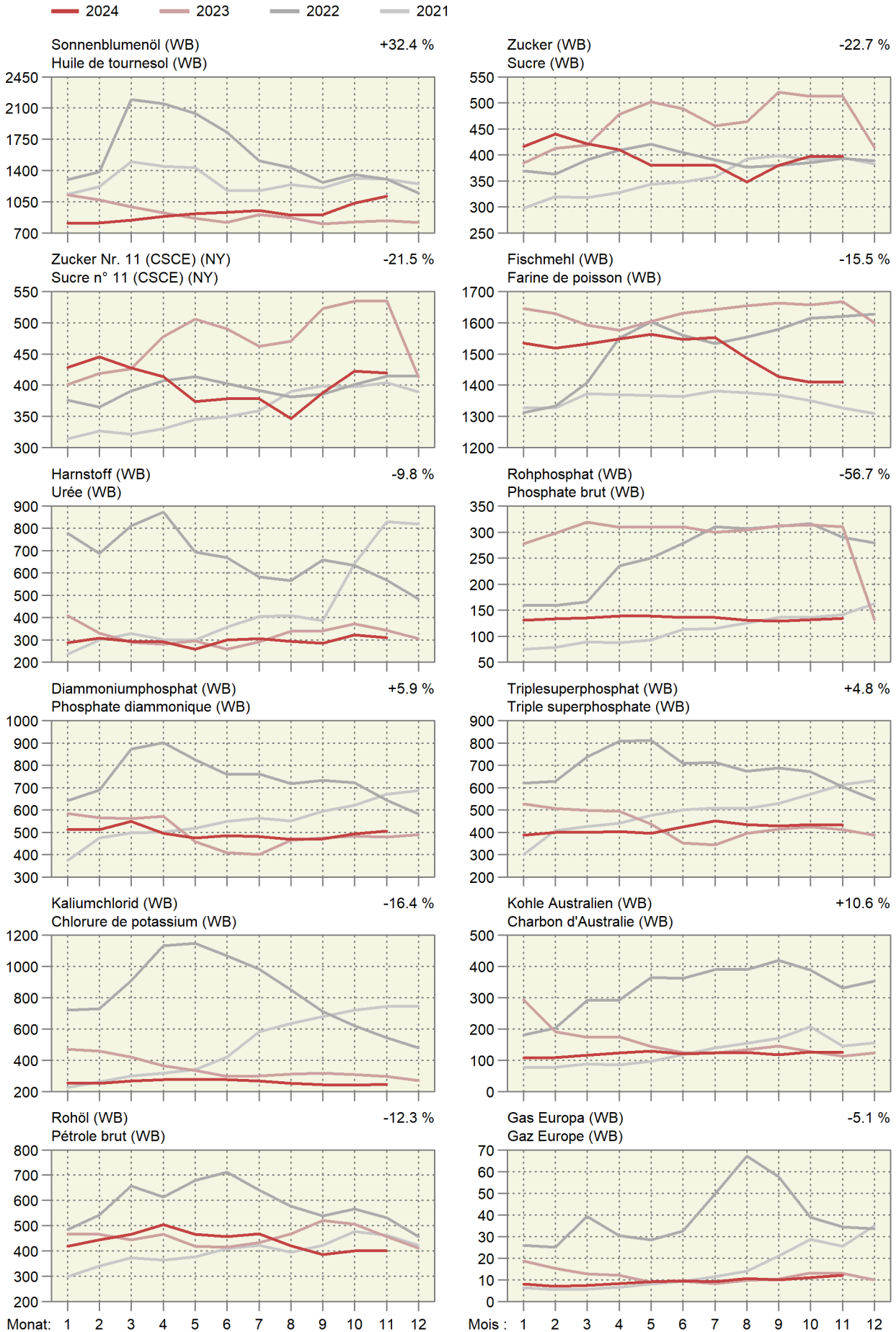



## 7. Diverses ~ Divers

### 7.1 Landwirtschaftliche Gesamtrechnung: Bruttowertschöpfung Compte économique de l'agriculture : valeur ajoutée brute

In Millionen CHF ~ En millions CHF

	2022 *	2023 **	2024 ***	%-Veränd. <sup>1</sup> Variation en % <sup>1</sup>	%-Anteile <sup>2</sup> Part en % <sup>2</sup>	
<b>Produktionswert</b>						<b>Valeur de production</b>
Weizen, Roggen	285	265	189	-28.5	1.6	Blé, seigle
Übrige Getreide	128	115	102	-11.0	0.8	Autres céréales
Ölsaaten und Ölfrüchte (einschl. Saatgut)	150	114	115	0.7	1.0	Oléagineux (y compris semences)
Eiweisspflanzen (einschl. Saatgut)	14	12	10	-9.7	0.1	Protéagineux (y compris semences)
Rohtabak	14	16	12	-24.7	0.1	Tabac brut
Zuckerrüben	105	106	116	9.9	1.0	Betteraves sucrières
Sonstige Handelsgewächse	9	10	9	-11.5	0.1	Autres plantes industrielles
Futterpflanzen	915	991	819	-17.3	6.8	Plantes fourragères
Frischgemüse	795	758	757	-0.1	6.3	Légumes frais
Gartenbauprodukte	662	707	722	2.1	6.0	Produits horticoles
Kartoffeln (einschl. Pflanzkartoffeln)	191	210	203	-3.4	1.7	Pommes de terre (y compris semences)
Frischobst	381	341	409	20.1	3.4	Fruits frais
Weintrauben	217	223	189	-15.3	1.6	Raisins
Wein	436	485	478	-1.4	4.0	Vins
Sonstige pflanzliche Erzeugnisse	16	16	17	1.1	0.1	Autres produits végétaux
<b>Pflanzliche Erzeugung, Total</b>	<b>4 318</b>	<b>4 367</b>	<b>4 146</b>	<b>-5.0</b>	<b>34.5</b>	<b>Production végétale, total</b>
Rinder	1 594	1 569	1 550	-1.2	12.9	Bovins
Schweine	764	766	942	23.1	7.8	Porcins
Einhufer	2	1	1	2.1	0.0	Équidés
Schafe und Ziegen	63	61	62	1.6	0.5	Ovins et caprins
Geflügel	402	404	420	4.0	3.5	Volailles
Sonstige Tiere (Hirsche, Kaninchen, Bienen)	7	8	8	0.7	0.1	Autres animaux (cerfs, lapins, abeilles)
Milch	2 775	2 837	2 791	-1.6	23.2	Lait
Eier	346	339	346	2.1	2.9	Œufs
Sonstige tierische Erzeugnisse	23	20	18	-12.6	0.1	Autres produits animaux
<b>Tierische Erzeugung, Total</b>	<b>5 977</b>	<b>6 004</b>	<b>6 137</b>	<b>2.2</b>	<b>51.1</b>	<b>Production animale, total</b>
Erzeugung landwirtschaftlicher Dienstleistungen	748	771	791	2.5	6.6	Production de services agricoles
Nichtlandwirtschaftliche Nebentätigkeiten (nicht trennbar)	867	931	946	1.5	7.9	Activités secondaires non agricoles (non séparables)
<b>Produktionswert, insgesamt</b>	<b>11 910</b>	<b>12 073</b>	<b>12 020</b>	<b>-0.4</b>	<b>100.0</b>	<b>Valeur de production total</b>
<b>Vorleistungen</b>						<b>Consommations intermédiaires</b>
Saat- und Pflanzgut	245	254	259	2.2	2.2	Semences et plants
Energie, Schmierstoffe	629	632	658	4.1	5.5	Énergie, lubrifiants
Dünge- und Bodenverbesserungsmittel	261	267	231	-13.2	1.9	Engrais et amendements
Pflanzenbehandlungs- und Schädlingsbekämpfungsmittel	87	87	89	2.2	0.7	Produits de protection des cultures et antiparasitaires
Tierarzt und Medikamente	183	193	192	-0.2	1.6	Dépenses vétérinaires
Futtermittel	2 970	2 890	2 671	-7.6	22.2	Aliments pour animaux
Instandhaltung von Maschinen und Geräten	594	629	633	0.7	5.3	Entretien du matériel
Instandhaltung von baulichen Anlagen	278	229	227	-0.5	1.9	Entretien des bâtiments
Landwirtschaftliche Dienstleistungen	748	771	791	2.5	6.6	Services agricoles
Sonstige Güter und Dienstleistungen	1 521	1 540	1 542	0.1	12.8	Autres biens et services
FISIM <sup>3</sup> (unterstellte Bankgebühr)	88	101	94	-6.8	0.8	SIFIM <sup>3</sup> (Services d'intermédiation financière indirectement mesurés)
<b>Vorleistungen, Total</b>	<b>7 604</b>	<b>7 593</b>	<b>7 388</b>	<b>-2.7</b>	<b>61.5</b>	<b>Consommations intermédiaires, total</b>
<b>Bruttowertschöpfung zu Herstellungspreisen</b>	<b>4 306</b>	<b>4 480</b>	<b>4 631</b>	<b>3.4</b>	<b>38.5</b>	<b>Valeur ajoutée brute aux prix de base</b>

\* halbdeterminativ, \*\* provisorisch, \*\*\* Schätzung

<sup>1</sup> %-Veränderung 2024 gegenüber 2023<sup>2</sup> %-Anteile der einzelnen Positionen gegenüber den gesamten Produktionswert für das Jahr 2024<sup>3</sup> Finanzserviceleistungen, indirekte Messung (unterstellte Bankgebühr)

\* semi-définitif, \*\* provisoire, \*\*\* estimation

<sup>1</sup> Variation (%) 2024 par rapport à 2023<sup>2</sup> Part (%) des différentes positions par rapport à la valeur de la production totale de 2024<sup>3</sup> Services d'intermédiation financière indirectement mesurés



Zusammensetzung der Vorleistungen im Jahr 2024  
 Composition de la consommation intermédiaire en 2024  
 Anteil in Prozent ~ Part en pour cent

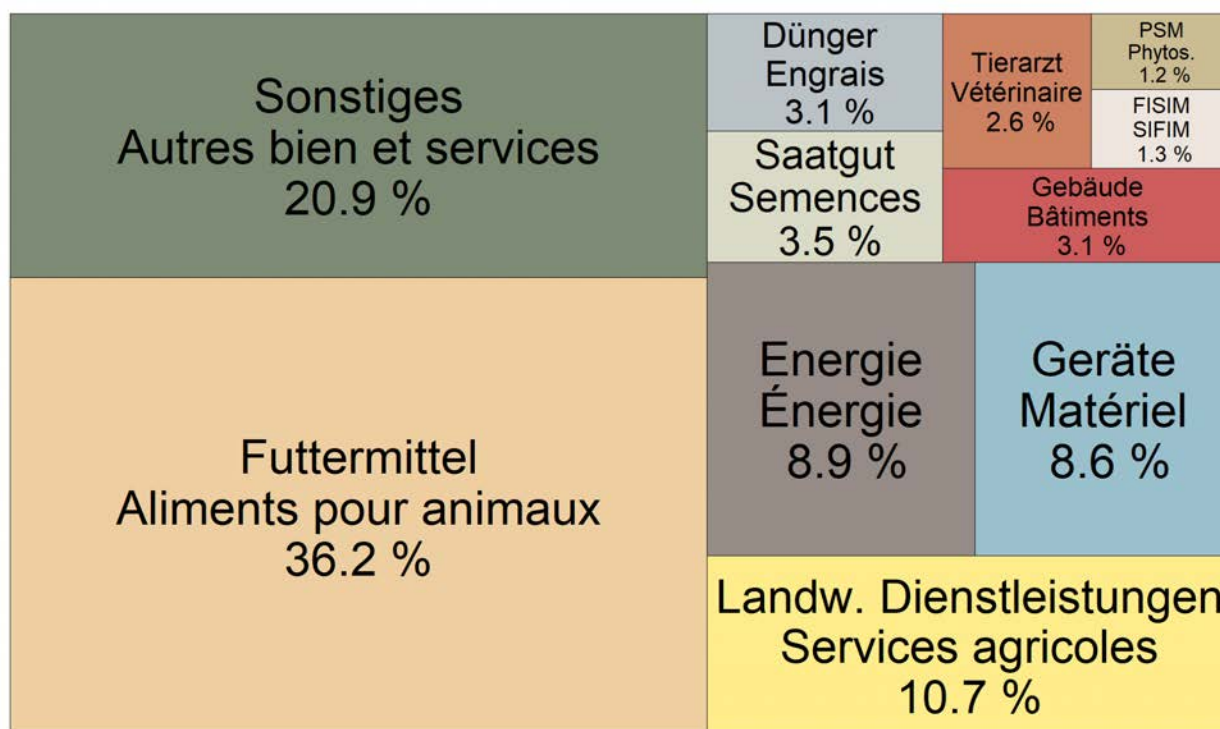

Herkunft der Einnahmen im Jahr 2024  
 Origine des recettes en 2024  
 Anteil in Prozent der total 15.0 Milliarden CHF ~ Part en pour cent du total de 15.0 milliards de CHF

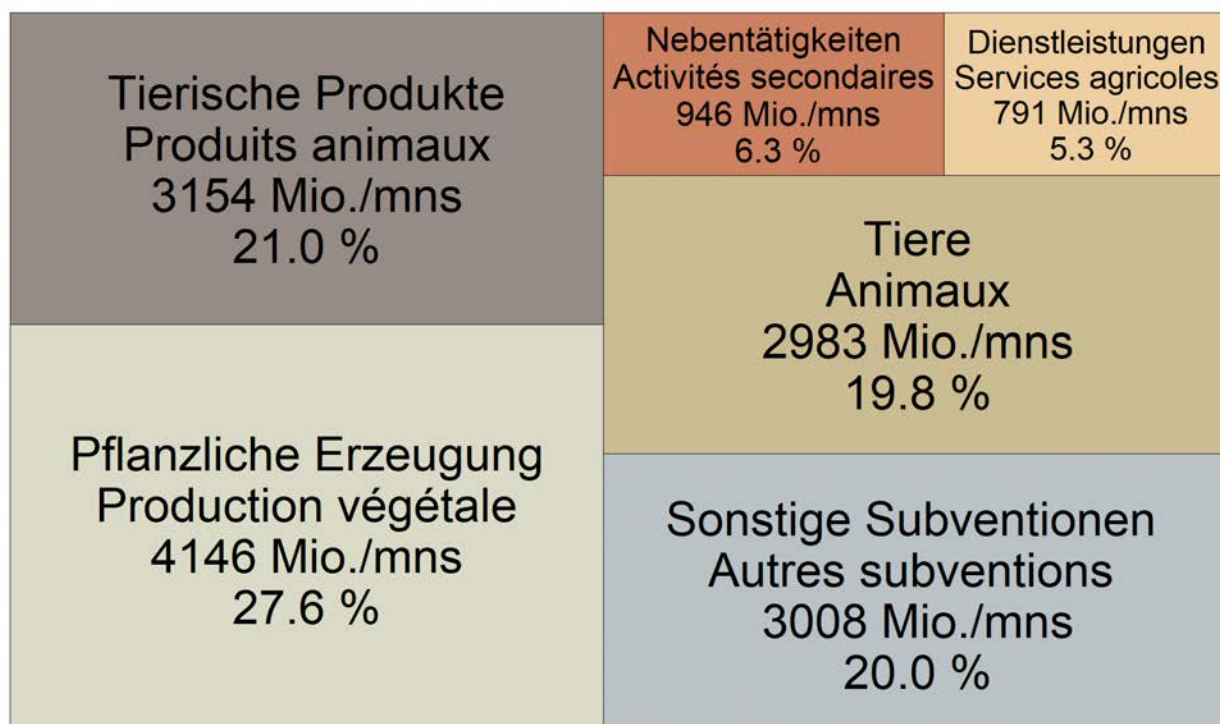

## 7.2 Landwirtschaftliche Gesamtrechnung: Nettoeinkommen Compte économique de l'agriculture : revenu net

In Millionen CHF ~ En millions CHF

	2022 *	2023 **	2024 ***	%-Veränd. <sup>1</sup> Variation en % <sup>1</sup>	
Produktionswert, insgesamt	11 910	12 073	12 020	-0.4	Valeur de production total
- Vorleistungen	7 604	7 593	7 388	-2.7	- Consommations intermédiaires
= Bruttowertschöpfung zu Herstellungspreisen	4 306	4 480	4 631	3.4	= Valeur ajoutée brute aux prix de base
- Abschreibungen, Total	2 236	2 351	2 339	-0.5	- Consommation de capital fixe, total
= Nettowertschöpfung zu Herstellungspreisen	2 070	2 129	2 293	7.7	= Valeur ajoutée nette aux prix de base
- Sonstige Produktionsabgaben	172	159	149	-5.9	- Autres impôts sur la production
+ Sonstige Subventionen	2 979	3 000	3 008	0.3	+ Autres subventions sur la production
= Faktoreinkommen	4 877	4 971	5 152	3.6	= Revenu des facteurs
- Arbeitnehmerentgelt	1 466	1 520	1 553	2.2	- Rémunération des salariés
= Nettobetriebsüberschuss / Selbständigeinkommen	3 412	3 451	3 598	4.3	= Excédent net d'exploitation / Revenu mixte
- Gezahlte Pachten	518	519	520	0.2	- Fermages à payer
- Gezahlte Zinsen	166	198	197	-0.5	- Intérêts à payer
+ Empfangene Zinsen	8	9	10	10.3	+ Intérêts à recevoir
= Nettounternehmenseinkommen	2 736	2 743	2 891	5.4	= Revenu net d'entreprise

\* halbd definitiv, \*\* provisorisch, \*\*\* Schätzung  
<sup>1</sup> %-Veränderung 2024 gegenüber 2023

\* semi-définitif, \*\* provisoire, \*\*\* estimation  
<sup>1</sup> Variation (%) 2024 par rapport à 2023

Bundesamt für Statistik (BFS)

Office fédéral de la statistique (OFS)

### Verwendung der Einnahmen im Jahr 2024 Utilisation des recettes en 2024

Anteil in Prozent der total 15.0 Milliarden CHF ~ Part en pour cent du total de 15.0 milliards de CHF

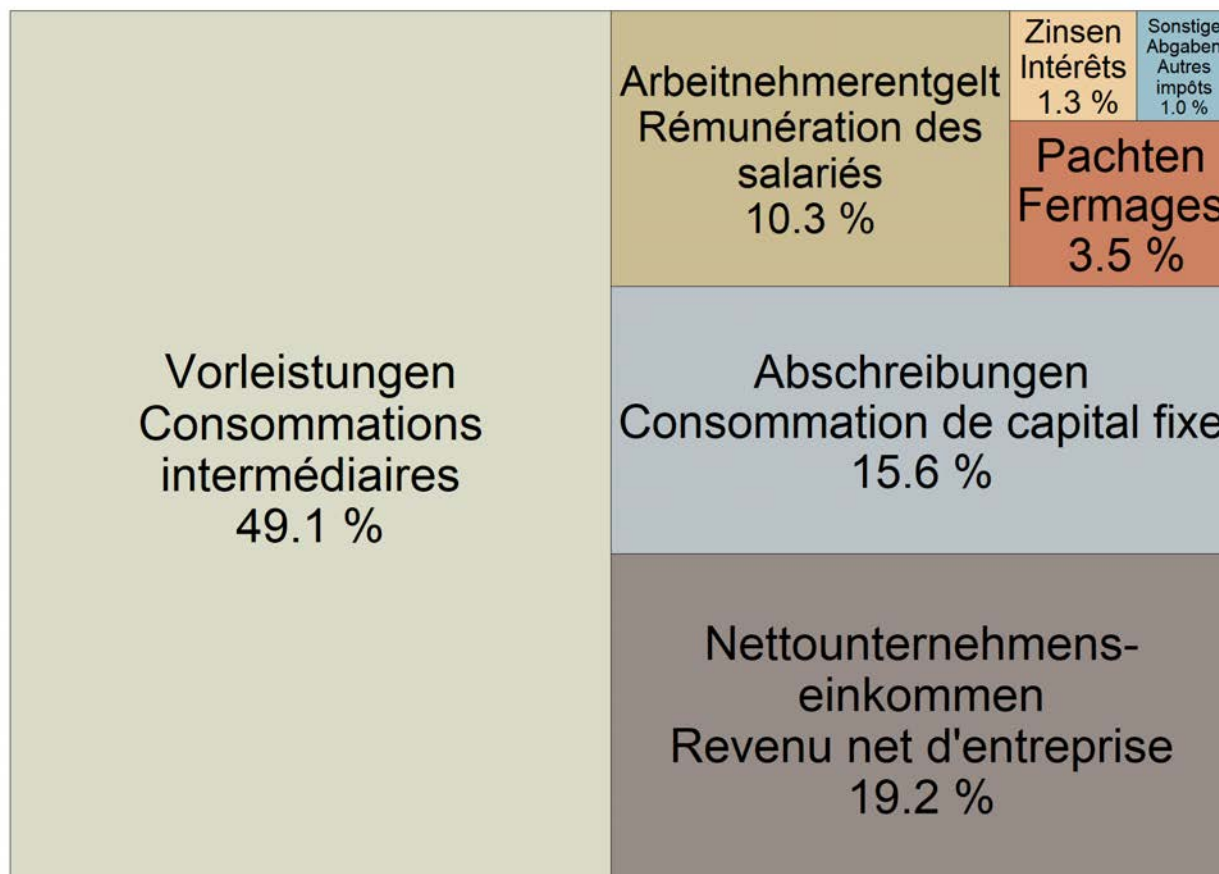

### 7.3 Verkaufswert tierischer Erzeugnisse im Monat Oktober Valeur de vente de produits d'origine animale au mois de octobre

Berechnung ohne Eigenverbrauch ~ Calcul sans auto-consommation

Erzeugnisse	Einheit Unité	Verkaufsmenge			Verkaufswert je Mengeneinheit CHF ohne MwSt.			Verkaufswert, tausend CHF ohne MwSt.			Produits
		Quantité vendue			Valeur de vente par unité de mesure, CHF hors TVA			Valeur de vente, milliers de CHF hors TVA			
		2023	2024 *	%	2023	2024 *	%	2023	2024 *	%	
Nutzvieh- export	St. ~ Pce	1	17	...	375	1 590	...	0	27	...	Export. de bétail de rente
<b>Schlachttiere</b>											
Grossvieh	St. ~ Pce	38 599	39 966	3.5	2 868	2 948	2.8	110 690	117 836	6.5	Animaux de bouch. Gros bétail
Kälber	St. ~ Pce	13 672	13 279	-2.9	1 982	1 876	-5.3	27 091	24 911	-8.0	Veaux
Schweine	St. ~ Pce	212 876	216 025	1.5	353	399	13.1	75 057	86 136	14.8	Porcs
Schafe	St. ~ Pce	22 107	22 243	0.6	278	299	7.8	6 139	6 659	8.5	Moutons
Geflügel <sup>1</sup>	t LG ~ t PV	13 752	14 798	7.6	2 654	2 657	0.1	36 498	39 324	7.7	Volaille <sup>1</sup>
<b>Total</b>								<b>255 476</b>	<b>274 866</b>	<b>7.6</b>	<b>Total</b>
Milch	t	271 916	...	...	760	768	1.1	206 720	...	...	Lait
Eier	1000 St. ~ Pce	93 178	96 673	3.8	302	309	2.3	28 167	29 901	6.2	Œufs

<sup>1</sup> Poulet, Truten

<sup>1</sup> Poulets, dindes

Bundesamt für Landwirtschaft (BLW); Bundesamt für Zoll und Grenzsicherheit (BAZG);  
Proviande; weitere Quellen; Berechnungen durch Agristat

Office fédéral de l'agriculture (OFAG); Office fédéral de la douane et de la sécurité des  
frontières (OFDF); Proviande; autres sources; calculs par Agristat

### Verkaufswert tierischer Erzeugnisse nach Monat Valeur de vente de produits d'origine animale par mois In Millionen CHF ~ En millions de CHF

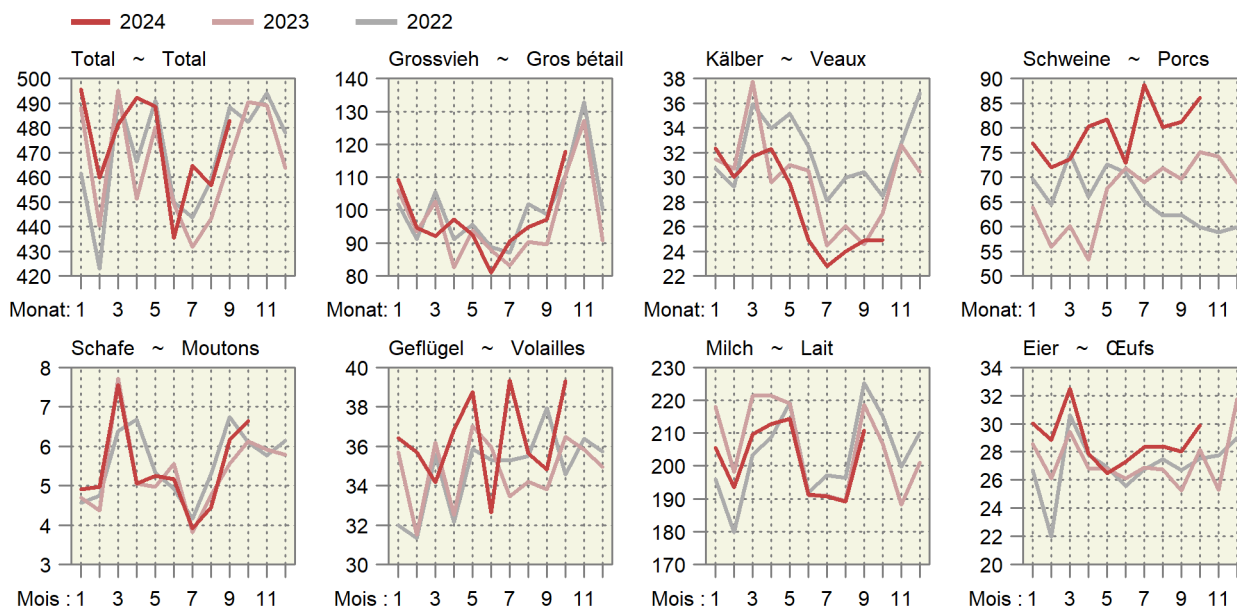

### 7.4 Verkaufswert tierischer Erzeugnisse nach Monaten Valeur de vente de produits d'origine animale par mois

Berechnungen ohne Eigenverbrauch in Millionen CHF, ohne MwSt. ~ Calcul sans auto-consommation en millions de CHF, hors TVA

Jahr Monat	Nutzvieh- ausfuhr	Schlachttiere ~ Animaux de boucherie					Milch	Eier	Total	
Année Mois	Exportations de bétail de rente	Grossvieh	Kälber	Schweine	Schafe	Geflügel <sup>1</sup>	Lait	Œufs		
		Gros bétail	Veaux	Porcs	Moutons	Volaille <sup>1</sup>				
2023	Jan	0.0	105.9	31.5	63.9	4.7	35.7	217.9	28.6	488.1
	Feb	0.0	93.5	30.7	55.8	4.4	31.5	198.1	26.1	440.2
	Mrz	0.0	102.6	37.7	60.1	7.7	36.2	221.3	29.4	495.1
	Apr	0.0	82.6	29.6	53.2	5.1	32.5	221.4	26.9	451.3
	Mai	0.1	93.8	31.0	67.7	5.0	37.0	218.9	26.8	480.3
	Jun	0.1	87.8	30.5	71.8	5.6	36.0	191.2	26.1	449.1
	Jul	0.0	83.2	24.5	68.9	3.8	33.5	191.0	26.9	431.8
	Aug	0.0	90.3	26.1	71.8	4.8	34.2	189.4	26.8	443.3
	Sep	0.1	89.5	24.6	69.6	5.6	33.8	218.6	25.3	467.0
	Okt	0.0	110.7	27.1	75.1	6.1	36.5	206.7	28.2	490.4
	Nov	0.0	128.5	32.8	74.1	6.1	35.8	188.2	25.3	490.9
	Dez	0.0	91.8	30.6	68.9	5.9	34.9	201.0	31.7	464.9
	Jahr	0.4	1 160.1	356.8	800.9	64.7	417.7	2 463.8	328.2	5 592.5
2024 *	Jan	0.0	109.2	32.3	76.9	4.9	36.4	205.7	30.0	495.5
	Fév	0.0	94.6	30.0	72.0	5.0	35.7	193.5	28.9	459.7
	Mar	0.0	92.0	31.7	73.7	7.6	34.2	209.7	32.5	481.4
	Avr	0.0	97.1	32.3	80.3	5.1	36.9	212.7	27.9	492.3
	Mai	0.0	92.6	29.5	81.8	5.3	38.8	214.3	26.5	488.7
	Jun	0.0	81.0	24.9	72.9	5.2	32.6	191.3	27.3	435.3
	Jul	0.2	90.6	22.8	88.8	3.9	39.3	190.8	28.4	464.7
	Aoû	0.0	94.9	24.0	80.2	4.5	35.6	189.1	28.4	456.7
	Sep	0.0	97.1	24.9	81.2	6.2	34.8	210.7	28.0	482.9
	Oct	0.0	117.8	24.9	86.1	6.7	39.3	...	29.9	...
Jan - Okt 2023	0.4	829.2	266.2	582.8	46.5	310.4	1 867.9	242.7	4 146.1	
Jan - oct 2024 *	0.4	849.2	252.4	707.8	47.5	324.4	...	257.8	...	

<sup>1</sup> Poulet, Truten

<sup>1</sup> Poulets, dindes

Bundesamt für Landwirtschaft (BLW); Bundesamt für Zoll und Grenzsicherheit (BAZG);  
Proviande; weitere Quellen; Berechnungen durch Agristat

Office fédéral de l'agriculture (OFAG); Office fédéral de la douane et de la sécurité des  
frontières (OFDF); Proviande; autres sources; calculs par Agristat

### Verkaufswert tierischer Erzeugnisse kumuliert über 12 Monate Valeur de vente de produits d'origine animale cumulées sur 12 mois

Über 12 Monate kumulierte Werte in Millionen CHF ~ Valeurs cumulées sur 12 mois en millions de CHF

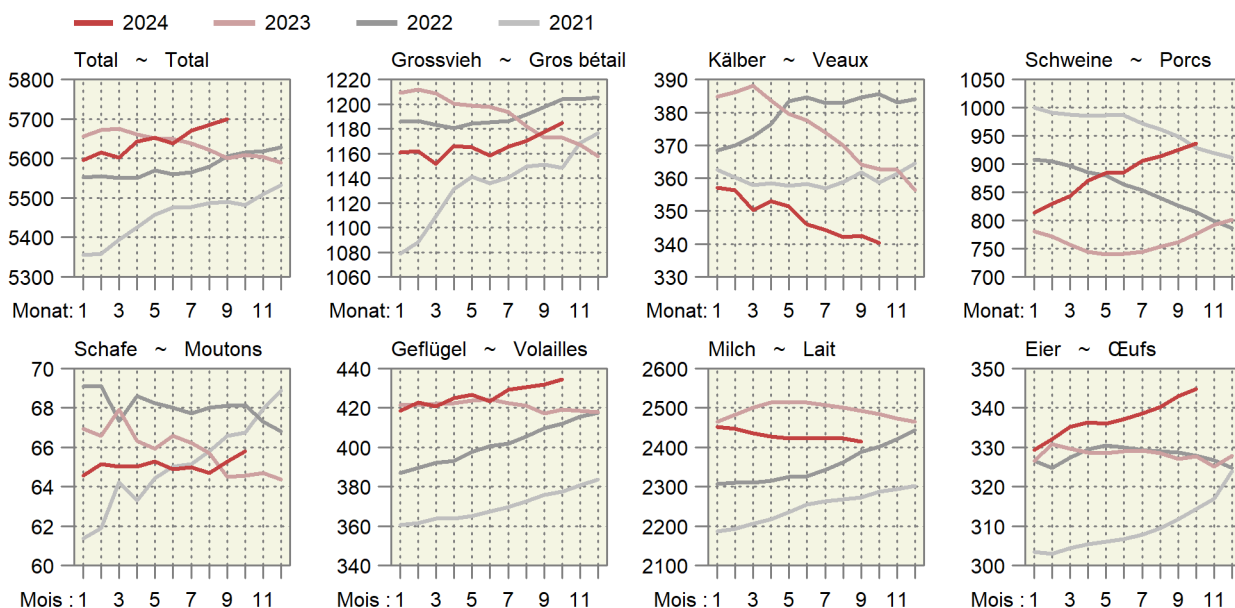

## 7.5 Monatliche Umsätze im Detailhandel Chiffres d'affaires mensuels dans le commerce de détail

Entwicklung auf der Basis der kalender- und saisonbereinigten Umsätze, 2021 = 100

Évolution sur la base des chiffres d'affaires corrigés des effets calendaires et des variations saisonnières, 2021 = 100

Monat ~ Mois	Nominal							Real ~ Réel						
	Jahr ~ Année							Jahr ~ Année						
	2018	2019	2020	2021	2022	2023	2024	2018	2019	2020	2021	2022	2023	2024
Nahrungsmittel, Getränke, Tabak ~ Denrées alimentaires, boissons et tabac														
Jan ~ Jan	90.3	91.9	91.5	102.5	97.1	99.1	99.6	90.3	90.8	91.1	102.2	97.8	95.1	93.8
Feb ~ Fév	90.5	90.8	95.6	101.6	97.7	99.4	99.7	90.5	89.7	95.2	101.7	98.3	94.7	94.0
Mrz ~ Mar	91.4	91.6	100.3	106.5	97.8	99.3	99.7	91.2	90.6	99.2	106.6	97.5	94.0	94.3
Apr ~ Avr	90.8	92.7	96.1	106.5	97.2	97.1	99.2	90.6	91.4	94.3	106.0	96.8	92.3	93.4
Mai ~ Mai	91.3	90.1	108.1	102.8	96.6	100.5	99.2	90.4	89.1	106.3	102.8	95.2	95.0	93.5
Jun ~ Jun	92.1	92.9	101.5	97.6	97.7	102.5	98.8	91.3	91.8	99.4	97.8	96.1	96.5	93.1
Jul ~ Jul	91.3	93.4	101.9	96.2	96.5	99.0	101.5	90.4	92.6	100.2	96.0	94.7	92.9	95.1
Aug ~ Aoû	91.1	92.1	99.3	96.1	98.0	99.6	101.8	90.6	91.2	98.1	95.5	95.2	93.6	95.5
Sep ~ Sep	91.1	92.1	97.6	96.1	98.4	100.2	100.2	90.0	91.0	96.0	95.7	95.6	94.3	93.8
Okt ~ Oct	92.1	91.9	102.0	97.8	97.9	99.5	99.8	91.3	91.6	100.9	98.2	95.0	93.8	94.1
Nov ~ Nov	92.1	92.7	100.7	98.8	98.2	98.8		91.0	92.6	100.0	99.2	95.1	93.2	
Dez ~ Déc	92.4	93.2	106.3	97.6	95.4	97.8		91.4	92.6	105.8	98.3	92.5	92.4	
Non Food ~ Produits non alimentaires														
Jan ~ Jan	97.0	96.7	97.8	88.7	102.7	102.5	103.6	95.2	95.1	97.1	88.3	102.2	100.0	101.9
Feb ~ Fév	96.4	97.2	96.7	75.5	101.8	104.4	104.3	94.4	95.8	96.0	75.5	100.9	101.9	102.8
Mrz ~ Mar	96.3	95.8	78.4	110.9	104.0	104.6	102.0	94.7	94.3	77.9	111.3	103.1	102.2	101.2
Apr ~ Avr	97.0	96.6	60.0	108.0	103.3	101.1	103.7	95.4	95.2	59.9	108.2	102.1	98.8	102.6
Mai ~ Mai	95.8	97.3	96.8	103.8	105.5	104.2	103.1	94.2	95.9	96.9	103.9	104.0	101.7	102.3
Jun ~ Jun	96.3	99.1	99.8	101.7	104.0	106.4	101.4	94.8	97.8	100.1	101.8	102.5	103.9	101.1
Jul ~ Jul	96.2	98.2	98.9	98.3	104.0	103.0	103.9	94.7	96.7	98.9	98.2	102.4	100.4	103.6
Aug ~ Aoû	96.7	97.0	98.5	101.4	105.3	103.6	103.3	95.1	95.6	98.2	101.6	103.5	101.0	103.1
Sep ~ Sep	94.8	98.2	98.2	101.4	106.1	101.5	104.1	93.0	96.9	98.0	101.3	104.0	99.0	103.9
Okt ~ Oct	96.1	98.0	100.9	104.3	103.9	102.4	103.7	94.2	96.6	100.4	103.9	101.7	100.1	103.5
Nov ~ Nov	95.1	97.6	96.4	103.3	104.0	103.5		93.4	96.6	96.4	103.3	101.8	101.7	
Dez ~ Déc	95.8	98.3	98.5	102.9	103.3	103.3		94.1	97.2	98.6	102.7	101.1	101.4	

Bundesamt für Statistik (BFS),  
Detailhandelsumsatzstatistik

Office fédéral de la statistique (OFS),  
Statistique des chiffres d'affaires du commerce de détail

### Umsätze im Detailhandel

#### Chiffres d'affaires dans le commerce de détail

Kalender- und saisonbereinigte Entwicklung, 2021 = 100

Évolution corrigée des effets calendaires et des variations saisonnières, 2021 = 100

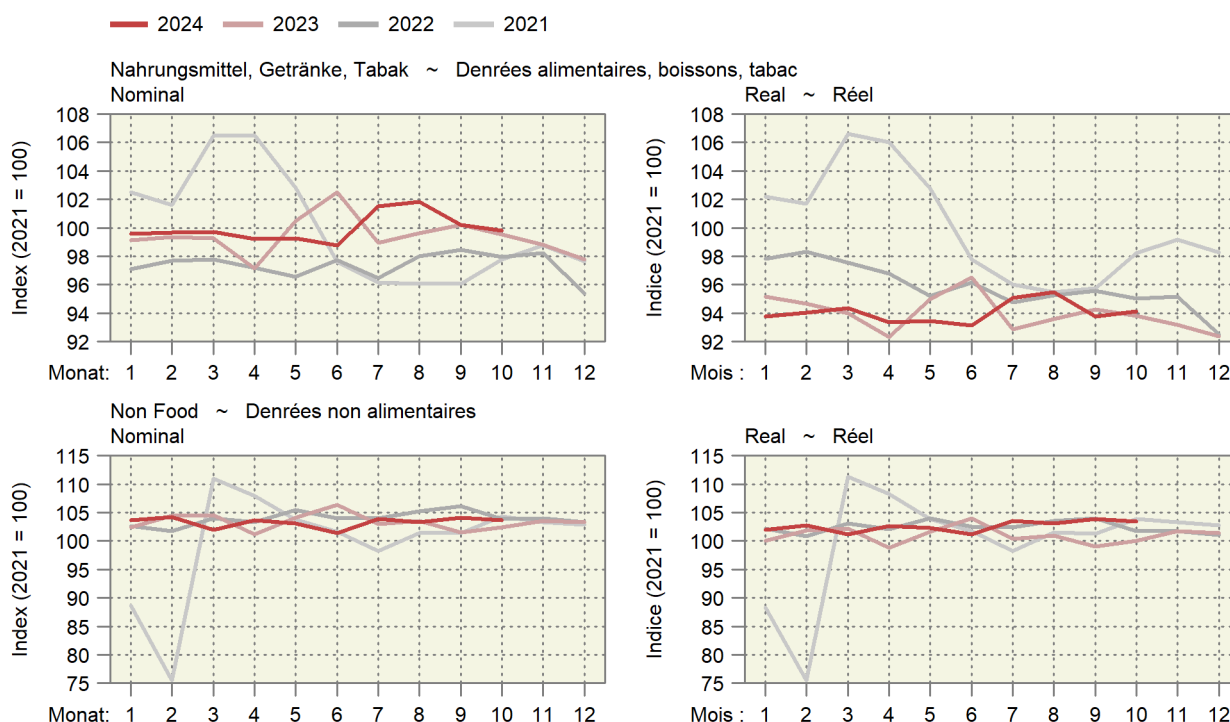



## Impressum

**Herausgeber:** Schweizer Bauernverband  
Agristat  
Laurstrasse 10  
5201 Brugg  
056 462 53 26

**Übersetzungen:** Agristat, SBV Übersetzungen,  
externe Übersetzungsdienste

**Erscheinungsweise:** monatlich, 12 Ausgaben  
[AGRISTAT - statistisches Monatsheft](#)

### Redaktoren und Redaktorinnen

1. Grundlagen: Nicole Gysi, Lena Obrist  
2. Pflanzenbau: Flora Zourek, Daniel Erdin, Lena Obrist  
3. Milchwirtschaft: Lena Obrist, Daniel Erdin  
4. Viehwirtschaft: Federica Ciulla, Daniel Erdin, Nicole Gysi  
5. Aussenhandel: Nicole Gysi, Federica Ciulla  
6. Preise: Federica Ciulla, Daniel Erdin, Nicole Gysi,  
Bettina Abplanalp  
7. Diverses: Federica Ciulla, Silvano Giuliani, Daniel  
Erdin, Ursula Kölliker  
Layout: Nicole Gysi (Hauptverantwortung), Nejna  
Gothuey

Falls Sie keine Ausgabe verpassen wollen, können Sie ein Mail an die Adresse [info@agristat.ch](mailto:info@agristat.ch) mit dem Betreff «AGRISTAT-Infomail» schicken. Bei Fragen oder Anregungen zur Publikation erreichen Sie das Redaktionsteam mit einem Mail an dieselbe Adresse.

**Titelphoto:** Philippe Ammann, Gontenschwil

**Copyright:** Agristat  
Alle Tabellen dürfen mit Verweis auf die Publikation und die angegebenen Quellen ohne Einschränkungen publiziert werden.

Sie finden weitere Publikationen unter [www.agristat.ch](http://www.agristat.ch)

- Grafiken: Mehr als 180 Grafiken in deutscher, französischer und englischer Sprache zur Landwirtschaftsstatistik
- AGRISTAT Aktuell: Die Leitartikel der aktuellen und der früheren AGRISTAT-Ausgaben
- Statistische Erhebungen und Schätzungen: Das statistische Jahrbuch der Schweizer Landwirtschaft mit einem Archiv zurück bis ins Jahr 1922
- Milchstatistik der Schweiz: Alles zum Thema Milch mit einem Archiv bis zurück ins Jahr 1917

## Impressum

**Editeur :** Union Suisse des Paysans  
Agristat  
Laurstrasse 10  
5201 Brugg  
056 462 53 26

**Traductions :** Agristat, USP Traductions,  
services de traduction externes

**Mode de parution :** mensuel, 12 numéros  
[AGRISTAT - Cahier statistique mensuel](#)

### Rédacteurs et rédactrices

1. Données de base : Nicole Gysi, Lena Obrist  
2. Production végétale : Flora Zourek, Daniel Erdin, Lena Obrist  
3. Économie laitière : Lena Obrist, Daniel Erdin  
4. Production animale : Federica Ciulla, Daniel Erdin, Nicole Gysi  
5. Commerce extérieur : Nicole Gysi, Federica Ciulla  
6. Prix : Federica Ciulla, Daniel Erdin; Nicole Gysi,  
Bettina Abplanalp  
7. Divers : Federica Ciulla, Silvano Giuliani, Daniel  
Erdin, Ursula Kölliker  
Mise en page : Nicole Gysi (responsabilité principale),  
Nejna Gothuey

Si vous ne voulez pas manquer des éditions, vous pouvez envoyer un message à l'adresse [info@agristat.ch](mailto:info@agristat.ch) avec l'objet «AGRISTAT-Infomail». Si vous avez des questions ou des suggestions concernant notre publication, vous atteignez l'équipe de rédaction avec un message à la même adresse.

**Page de couverture :** Philippe Ammann, Gontenschwil

**Droits d'auteur :** Agristat  
Tous les tableaux peuvent être publiés sans restriction avec l'indication de la publication et des sources mentionnées.

Vous trouverez d'autres publications sous [www.agristat.ch](http://www.agristat.ch)

- Graphiques : Plus de 180 graphiques en langue française, allemande et anglaise, concernant la statistique agricole
- AGRISTAT Actuel : Les éditoriaux de l'édition actuelle et des éditions précédentes
- Statistiques et évaluations : L'annuaire statistique de l'agriculture suisse avec une archive débutant en 1922
- Statistique laitière : Les données essentielles de la branche laitières suisse avec un archive débutant en 1917