

2024

AGRISTAT 24-12

Statistisches Monatsheft
Cahier statistique mensuel

13.01.25

Das Landwirtschaftsjahr 2024
L'année agricole 2024



agristat 

Inhaltsverzeichnis ~ Table des matières

Kapitel ~ Chapitre

Tabelle ~ Tableau

Seite ~ Page

Aktuell		Das Landwirtschaftsjahr 2024	6
Actuel		L'année agricole 2024	
1. Grundlagen	1.1	Witterung nach Dekaden	
Données de bases		Conditions atmosphériques par décade	14
	1.2	Witterung im Mittelland	
		Conditions atmosphériques du plateau suisse	16
	1.3	Lufttemperatur in Bodennähe und Bodentemperatur	
		Température de l'air à proximité du sol et température du sol	18
2. Pflanzenbau	2.1	Verwendbare Produktion von Getreide, Körnerleguminosen und Ölsaaten	
Production végétale		Production utilisable de céréales, de protéagineux et d'oléagineux	20
	2.2	Speisekartoffelvorräte und -einfuhr	
		Stocks et importations de pommes de terre de consommation	21
	2.3	Lieferung konventioneller Zuckerrüben an die Zuckerfabriken	
		Livraison de betteraves sucrières conventionnelles aux sucreries	22
	2.4	Zuckerrübenverarbeitung	
		Transformation de betteraves sucrières	23
	2.5	Dauergemüse, Lagerbestand an inländischer Ware	
		Légumes de garde, quantité de légumes indigènes en stock	24
	2.6	Produktion von Frischgemüse: Menge	
		Production de légumes frais : Quantité	25
	2.7	Produktion von Frischgemüse: Preise	
		Production de légumes frais : Prix	26
	2.8	Tafeläpfel und -birnen, Lagerbestand an inländischer Ware	
		Pommes et poires de table, stocks de fruits indigènes	27
3. Milchwirtschaft	3.1	Inland-Milchanlieferung	
Économie laitière		Livraisons de lait indigène	29
	3.2	Verwertung der Milchanlieferungen	
		Mise en valeur des livraisons de lait	30
	3.3	Produktion von Konsummilch nach Milchsorten	
		Production de lait de consommation par catégorie	32
	3.4	Produktion von Käse	
		Production de fromage	33
	3.5	Produktion von Konsumrahm	
		Production de crème de consommation	34
	3.6	Produktion, Aussenhandel, Lager und Verkäufe von Butter	
		Production, commerce extérieur, stocks et ventes de beurre	34
	3.7	Fett- und Eiweissgehalt der Verkehrsmilch	
		Teneur en matière grasse et protéines du lait commercialisé	35
	3.8	Qualitätskontrolle der Milch	
		Contrôle de la qualité du lait	35
4. Viehwirtschaft	4.1	Angaben aus der Tierverkehrsdatenbank für Rindvieh	
Production animale		Indications de la banque de données sur le trafic des animaux pour bovins	38
	4.2	Rindviehbestand nach Alter und Geschlecht	
		Effectif bovin selon âge et sexe	39
	4.3	Schlachtviehmärkte der Proviande	
		Marchés du bétail de boucherie de Proviande	40
	4.4	Provisorische Schlachtviehstatistik des inländischen Gross- und Kleinviehs	
		Statistique provisoire du gros et petit bétail de boucherie indigène	41
	4.5	Durchschnittsgewichte der Schlachtkörper inländischer Schlachttiere	
		Poids moyens des carcasses du bétail de boucherie indigène	44
	4.6	Fleischproduktion aus kontrollierten Schlachtungen von inländischem Gross- und Kleinvieh	
		Production de viande des abattages contrôlés de gros et de petit bétail indigène	46
	4.7	Fleisch von Gross- und Kleinvieh, verkaufsfertig	
		Viande de gros et de petit bétail, prête à la vente	47
	4.8	Schlachtgeflügelproduktion, monatlich erfasste Mengen	
		Production de volaille de boucherie, quantité relevée mensuellement	50
	4.9	Produktion, Einfuhr, Ausfuhr und Verbrauch von Geflügelfleisch	
		Production, importations, exportations et consommation de viande de volaille	51
	4.10	Produktion und Einfuhr von Eiern	
		Production et importation d'œufs	52
	4.11	Produktion von Küken, mutmasslicher Anfall von Junghennen und Pouletfleisch	
		Production de poussins, production estimée de poulettes et de viande de poulet	53

<i>Kapitel ~ Chapitre</i>	<i>Tabelle ~ Tableau</i>	<i>Seite ~ Page</i>	
5. Aussenhandel Commerce extérieur	5.1 Einfuhr von Getreide und Getreideprodukten Importations de céréales et de produits à base de céréales	55	
	5.2 Einfuhr von Gemüse Importations de légumes	56	
	5.3 Einfuhr von Früchten und Nüssen Importations de fruits et de noix	58	
	5.4 Einfuhr von Gemüse-, Fruchtzubereitungen und Getränken Importations de préparations de légumes, de préparations de fruits et de boissons	60	
	5.5 Einfuhr und Ausfuhr von lebenden Pflanzen und Blumen Importations et exportations de plantes vivantes et de fleurs	61	
	5.6 Bilanz des Aussenhandels mit Milchprodukten nach Zollkapitel Balance commerciale des produits laitiers par chapitre douanier	63	
	5.7 Aussenhandel mit Käse Commerce extérieur du fromage	64	
	5.8 Käseeinfuhr nach Sorten Importations de fromages par variété	65	
	5.9 Käseausfuhr nach Sorten Exportations de fromage par variété	66	
	5.10 Einfuhr landwirtschaftlicher Produkte nach Zollkapitel Importations de produits agricoles par chapitre douanier	67	
	5.11 Ausfuhr landwirtschaftlicher Produkte nach Zollkapitel Exportations de produits agricoles par chapitre douanier	68	
	5.12 Einfuhr von Futtermitteln Importations d'aliments pour animaux	72	
	5.13 Einfuhr von Saatgut Importations de semences	74	
	5.14 Einfuhr von Dünger Importations d'engrais	75	
	5.15 Einfuhrwert von Maschinen und Geräten Valeur d'importation de machines et d'équipements	75	
	5.16 Einfuhr von Produktionsmitteln Importations d'agents de production	76	
	6. Preise Prix	6.1 Realisierte Bruttopreise an Nutztviehauktionen Prix bruts réalisés lors de mises de bétail	78
		6.2 Auf überwachten Schlachtviehmärkten realisierte Preise Prix réalisés sur des marchés surveillés	79
		6.3 Realisierte Schlachtviehpreise für Rindvieh Prix réalisés du bétail bovin de boucherie	80
6.4 Realisierte Schlachtviehpreise für Kälber und Natura-Beef Prix réalisés des veaux de boucherie et des Natura-Beef		81	
6.5 Preise für Tränkekälber Prix pour des veaux d'engrais		82	
6.6 Preise für Jäger und Schlachtschweine Prix des gorets et des porcs de boucherie		83	
6.7 Preise von Kleinvieh und deren Produkten gemäss Angaben der Berichterstatter des SBV Prix du petit bétail et des produits respectifs selon les indications des correspondants de l'USP		84	
6.8 Preise für Lämmer und Schafe Prix pour agneaux et moutons		85	
6.9 Produzentenmilchpreis Prix du lait à la production		86	
6.10 Produzentenpreisindex Landwirtschaft Indice des prix à la production dans l'agriculture		87	
6.11 Rohholzpreise Prix du bois brut		90	
6.12 Einkaufspreise einiger landwirtschaftlicher Produktionsmittel Prix d'achat de divers agents de production agricole		91	
6.13 Einkaufspreisindex landwirtschaftlicher Produktionsmittel Indice des prix d'achat des agents de production agricole		92	
6.14 Index der Preise landwirtschaftlicher Produktionsfaktoren Indice des prix de facteurs de la production agricole		95	
6.15 Landesindex der Konsumentenpreise Indice des prix à la consommation		96	
6.16 Vergleich der Indexentwicklung Comparaison de l'évolution des indices		97	
6.17 Kaufkraft landwirtschaftlicher Produkte im Verhältnis zu landwirtschaftlichen Produktionsmitteln Pouvoir d'achat des produits agricoles par rapport aux agents de production agricole		98	
6.18 Kaufkraft landwirtschaftlicher Produkte im Verhältnis zu den Konsumentenpreisen Pouvoir d'achat des produits agricoles par rapport aux prix à la consommation		98	
6.19 Produzenten- und Importpreisindex Indice des prix à la production et à l'importation		99	

<i>Kapitel ~ Chapitre</i>	<i>Tabelle ~ Tableau</i>	<i>Seite ~ Page</i>
	6.20 Internationale Preise für Milchprodukte Prix internationaux de produits laitiers	100
	6.21 Preise von Schlachtvieh und Tränkekälbern in den Nachbarländern Prix du bétail de boucherie et des veaux à l'engrais dans les pays voisins	101
	6.22 Weltmarktpreise Prix sur le marché mondial	103
7. Diverses Divers	7.1 Verkaufswert tierischer Erzeugnisse im Monat November Valeur de vente de produits d'origine animale au mois de novembre	107
	7.2 Verkaufswert tierischer Erzeugnisse nach Monaten Valeur de vente de produits d'origine animale par mois	108
	7.3 Monatliche Umsätze im Detailhandel Chiffres d'affaires mensuels dans le commerce de détail	109
	7.4 Anteil der Landwirtschaft am Konsumentenfranken für Nahrungsmittel Part de l'agriculture par franc dépensé par les consommateurs pour les produits alimentaires	110
Impressum		112

Zeichenerklärung

Ein Strich (-) anstelle einer Zahl bedeutet, dass nichts vorkommt (absolut Null).

Eine Null (0 oder 0,0 usw.) bedeutet eine Grösse, die kleiner ist als die Hälfte der verwendeten Einheit (jedoch grösser als absolut Null).

Drei Punkte (...) anstelle einer Zahl bedeuten, dass diese nicht erhältlich oder ohne Bedeutung ist oder aus anderen Gründen weggelassen wurde. Falls eine Veränderung in Prozent $\leq -100\%$ oder $\geq 100\%$ ist, wird sie ebenfalls durch drei Punkte (...) ersetzt.

Ein Asterisk bzw. Sternchen (*) bedeutet, dass die betreffenden Zahlen provisorisch sind und später durch definitive, in der Regel genauere Werte ersetzt werden. Im Kapitel 5, Aussenhandel, sind alle Werte bis im Mai des folgenden Jahres provisorisch. In den Tabellen werden diese Werte nicht als provisorisch markiert.

Ein doppelter Asterisk bzw. zwei Sternchen (**) bedeuten, dass es sich bei den angegebenen Zahlen um eine Schätzung handelt.

Rundung: Im Allgemeinen wird ohne Rücksicht auf die Endsumme auf- bzw. abgerundet. Bei Differenzen zwischen addierten Teilsummen und Gesamtsumme werden die Einzelwerte also nicht angepasst.

Die Tilde (~) trennt deutschsprachige und entsprechende französischsprachige Textteile.

Explications des signes

Un tiret (-) au lieu d'un chiffre, signifie que rien se passe (zéro absolu).

Un zéro (0 ou 0,0 etc.) correspond à une grandeur inférieure à la moitié de l'unité utilisée (bien que supérieure au zéro absolu).

Trois points (...) au lieu d'un chiffre, signifient que les données ne sont pas disponibles ou sont sans importance, voir qu'elles peuvent être laissées de côté pour d'autres raisons. Si une variation en pour cent est $\leq -100\%$ ou $\geq 100\%$, elle est également remplacée par trois points (...).

Un astérisque respectivement une petite étoile (*) signifie que les indications respectives sont provisoires et seront remplacées plus tard par des indications définitives, en général plus précises. Dans le chapitre 5, commerce extérieur, toutes les valeurs sont provisoires jusqu'au mois de mai de l'année suivante. Dans les tableaux, ces valeurs ne sont pas marquées comme provisoires.

Un astérisque double resp. deux petites étoiles (**) signifient que les chiffres indiqués sont des estimations.

Chiffres arrondis: En général, les chiffres sont arrondis à la valeur supérieure ou inférieure, ce qui peut avoir comme conséquence que la somme des chiffres arrondis diffère du total.

Le tilde (~) sépare des textes en langue allemande des textes correspondants en langue française.

Abkürzungen

Bd	Bund
CHF	Schweizer Franken
g	Gramm
ha	Hektare (100 a bzw. 10 000 m ²)
J	Joule = 0.239 cal
kg	Kilogramm
kJ	Kilojoule (1000 J) = 0.239 kcal
l	Liter
LG	Lebendgewicht
m ³	Kubikmeter
MAV	Milchäquivalent (nach Fett- und Eiweissgehalt)
MJ	Megajoule (1000 Kilojoule)
MwSt.	Mehrwertsteuer
NWR	Nachwachsende Rohstoffe
Prod.	Produkt
QM	Qualitätsmanagement Schweizer Fleisch
Rp.	Rappen
SG	Schlachtgewicht
St.	Stück
t	Tonne (1000 kg)
TJ	Terajoule (1000 Gigajoule)
VFF	verkaufsfertiges Fleisch
VM	Vollmilch
VMA	Vollmilchäquivalent (nach Energiegehalt: 2800 kJ/kg Milch)

Abréviations

AQ	Assurance Qualité Viande Suisse
bt	botte
CHF	franc suisse
ct.	centimes
ELE	équivalent en lait entier (selon la teneur en énergie: 2800 kJ/kg de lait)
EVL	équivalent-lait (selon la teneur en graisse et protéine)
g	gramme
ha	hectare (100 a resp. 10 000 m ²)
J	joule = 0.239 cal
kg	kilogramme
kJ	kilojoule (1000 J) = 0.239 kcal
l	litre
LE	Lait entier
m ³	mètre cube
MJ	mégajoule (1000 kilojoule)
MPR	Matières premières renouvelables
pce	pièce
PM	poids mort
Prod.	Produit
PV	poids vif
t	tonne (1000 kg)
TJ	térajoule (1000 gigajoule)
TVA	taxe sur la valeur ajoutée
VPV	viande prête à la vente

Das Landwirtschaftsjahr 2024

Autor: Daniel Erdin

Quellen: Agristat; Agroscope; Bundesamt für Statistik (BFS); TSM Treuhand GmbH

Der vorliegende Artikel will einige wesentliche Entwicklungen im Landwirtschaftsjahr 2024 aufzeigen, welche die Schweizer Landwirtschaft allenfalls noch länger beschäftigen werden. Dazu gehören das zunehmend kapriziöse Wetter, die Probleme im Pflanzenbau, das Überangebot an Tränkern, der stockende Schlachtkälbermarkt, Herausforderungen in der Milchproduktion und der stagnierende Arbeitsverdienst.

Wird das Wetter unberechenbarer?

2024 war erneut ein niederschlagsreiches Jahr, ähnlich wie 2016 und 2021. Es wird zwar viel von Klimaerwärmung und Wassermangel gesprochen. Vorerst bieten die Jahre mit überdurchschnittlichen Niederschlägen jedoch die grösseren Probleme im Pflanzenbau: schlechte Entwicklung der Kulturen aufgrund von wenig Sonne und Staunässe, Pilzkrankheiten, Probleme beim Pflanzenschutz, schlechte Erntebedingungen etc. In Grafik 1 wird die beträchtliche Differenz zwischen den eher nassen Jahren 2021 und 2024 sowie den eher trockenen Jahren 2022 und 2023 im Hinblick auf die Verfügbarkeit des Wassers ersichtlich. Vor allem im Sommer und im Herbst sind die Unterschiede an den einzelnen Standorten markant. Unter solchen Verhältnissen ist die Wahl angepasster Kulturen und Kultivierungsmassnahmen eine Herausforderung.

L'année agricole 2024

Auteur : Daniel Erdin

Sources : Agristat ; Agroscope ; Office fédéral de la statistique (OFS) ; TSM Treuhand GmbH

Le présent article a pour but de mettre en évidence quelques développements essentiels de l'année agricole 2024 qui pourraient encore occuper longtemps l'agriculture suisse. Il s'agit notamment de la météo de plus en plus capricieuse, des problèmes dans la production végétale, de la surabondance des veaux d'engrais, des blocages du marché des veaux de boucherie, des défis dans la production laitière et de la stagnation des revenus du travail.

La météo devient-elle plus capricieuse ?

L'année 2024 a de nouveau été une année riche en précipitations, à l'instar de 2016 et 2021. On parle beaucoup de réchauffement climatique et de manque d'eau, mais il semble que pour l'instant ce soient des années avec des précipitations supérieures à la moyenne qui causent les plus grands problèmes dans la production végétale : mauvais développement des cultures en raison du manque de soleil et de l'humidité stagnante, maladies fongiques, problèmes phytosanitaires, mauvaises conditions de récolte, etc. Le graphique 1 met en évidence la différence considérable entre les années 2021 et 2024, plutôt humides, et les années 2022 et 2023, plutôt sèches, en matière de disponibilité de l'eau. C'est surtout en été et en automne que les différences sont marquées d'un site à l'autre. Dans de telles conditions, le choix des cultures et des mesures culturales à adopter est un défi.

Grafik 1: Gleitende Wasserbilanz von acht Stationen der Talzone in mm Wassersäule

Graphique 1: Bilan hydraulique glissant de huit stations de plaine en mm de colonne d'eau

Es wird angenommen, dass verfügbares Wasser (Niederschlag - Evapotranspiration) sich innerhalb eines Jahres verfüchtigt.

Il est supposé que l'eau disponible (précipitations - évapotranspiration) disparaît au cours d'une année.

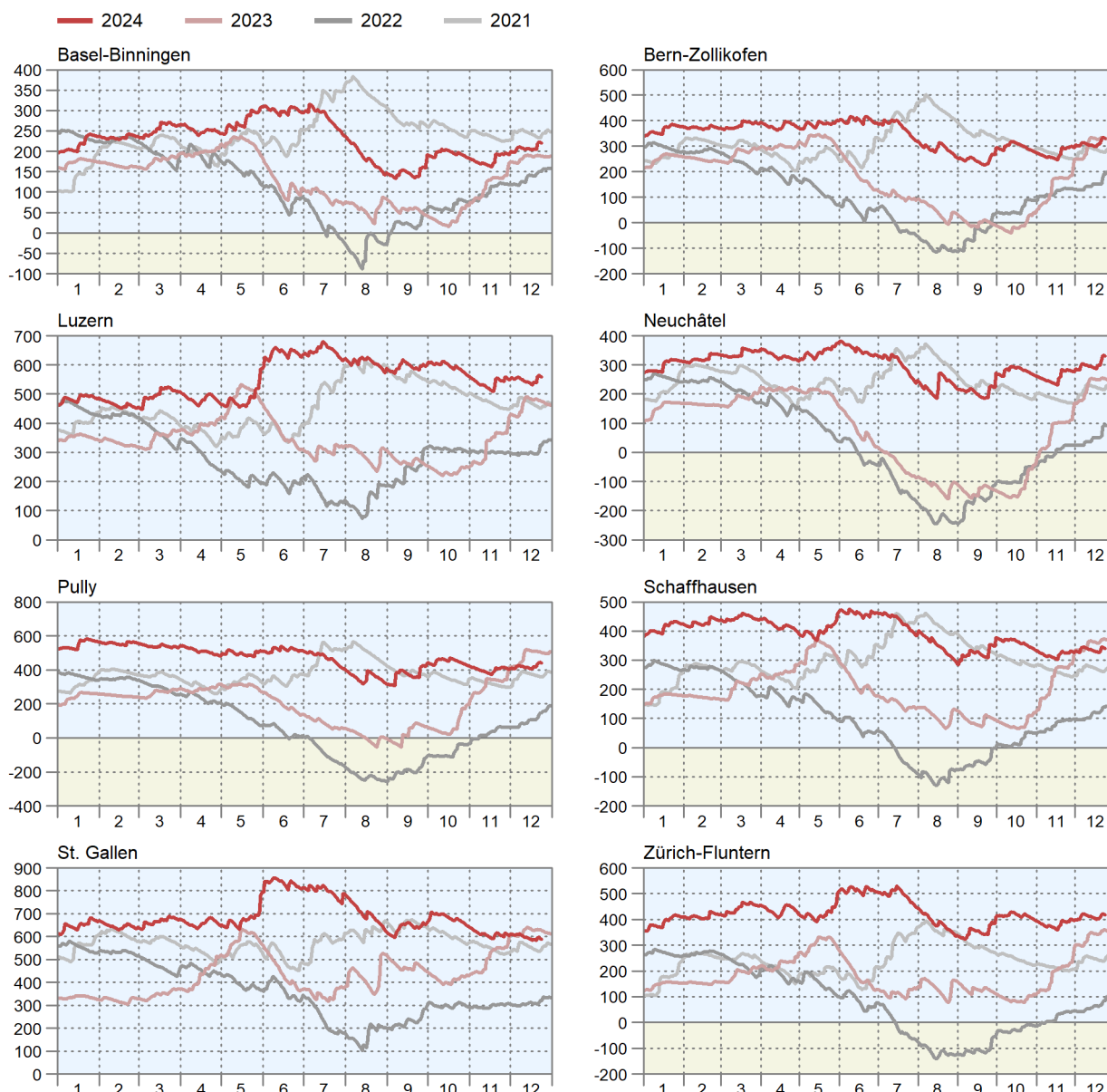

Unbefriedigende Ernten im Ackerbau

Das Getreide und die Körnerleguminosen litten 2024 stark unter der nassen Witterung. Aber auch bei den Kartoffeln, Zuckerrüben und Ölsaaten kann die Entwicklung nicht befriedigen (siehe Grafik 2). Bei den letzteren sind v.a. die Zuckergehalte in den letzten Jahren sehr tief ausgefallen. Insgesamt positiv waren die Ergebnisse im Obstbau. Im Weinbau brachte das Jahr mit Spätfrost im Frühling und nassen Verhältnissen ebenfalls vielerorts Probleme mit sich.

Des récoltes insatisfaisantes dans les grandes cultures

En 2024, les céréales et les protéagineux ont fortement souffert du temps humide. En outre, l'évolution n'est pas non plus satisfaisante pour les pommes de terre, les oléagineux et les betteraves sucrières (voir graphique 2). Pour ces dernières, ce sont surtout les teneurs en sucre qui ont été très faibles au cours des récentes années. Dans l'ensemble, les résultats ont été positifs en arboriculture. Dans la viticulture également, l'année a posé des problèmes en de nombreux endroits, en raison de gelées tardives au printemps et de conditions humides.

Grafik 2: Ernten 2017-2024

Graphique 2 : Récoltes 2017-2024

Gesamte Ernte in Kilotonnen, Schätzung für 2024; die rote Linie entspricht dem Mittelwert 2017 - 2023

Récolte totale en kilotonnes, estimation pour 2024 ; la ligne rouge correspond à la moyenne 2017 - 2023

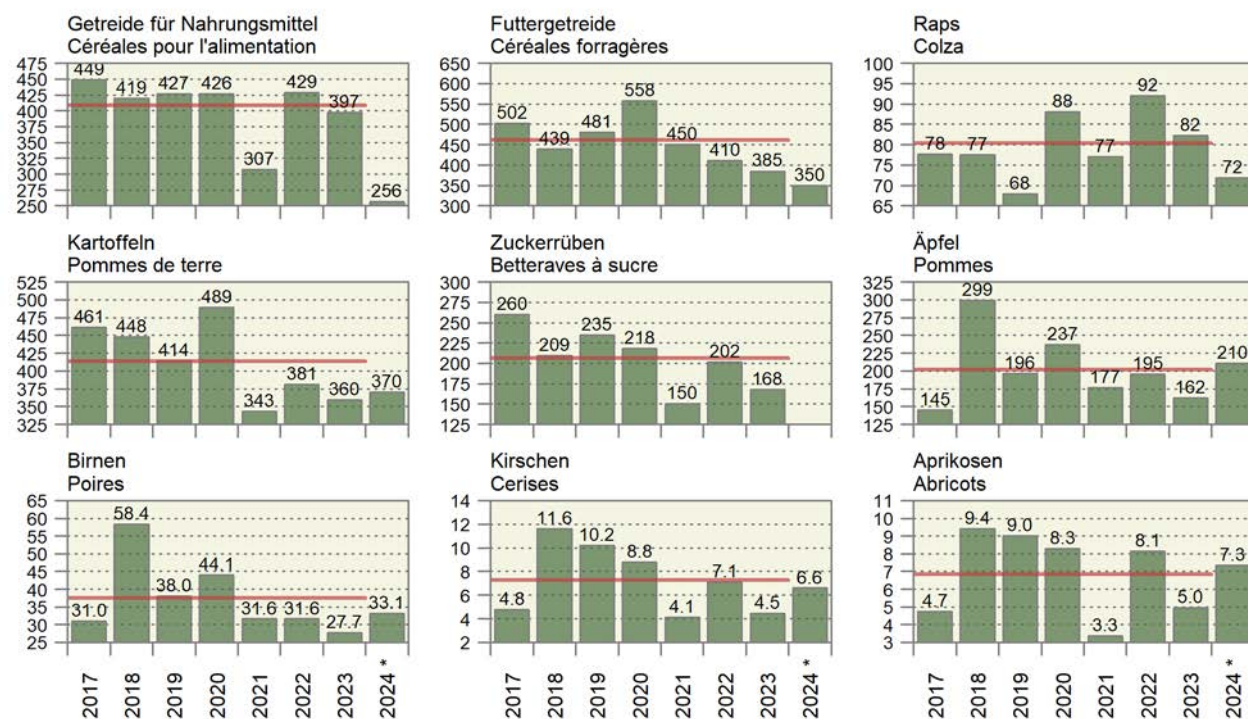

In Politik und Gesellschaft wird vermehrt eine Verstärkung des Pflanzenbaus und eine Umstellung auf eine pflanzenbasierte Ernährung mit weniger tierischen Nahrungsmitteln gefordert. In der Realität ist die Schweizer Landwirtschaft im Pflanzenbau zunehmend mit Problemen konfrontiert. Der Pflanzenbau tat sich schwer mit den kapriziösen Wetterbedingungen der letzten Jahre. Dazu kommen Einschränkungen beim Pflanzenschutz und in der Düngung. Ebenfalls steigt der Druck auf den Pflanzenbau durch das Auftreten neuer Krankheiten und neuer Schädlinge. In der Tierproduktion gibt es zwar auch grössere Schwankungen, man denke an den Schweinezyklus. Insgesamt sind die Erträge aus der Tierhaltung jedoch konstanter und liefern einen grösseren Anteil am Produktionswert der Schweizer Landwirtschaft.

Tierproduktion

2024 war die Situation in der Tierproduktion in vielen Bereichen gut bis sehr gut. Der Schweinemarkt erholte sich vom Tief der beiden Vorjahre. Beim Geflügel ging es sowohl in der Fleisch- wie auch in der Eierproduktion nach der Stagnation von 2023 wieder aufwärts. Es gab jedoch zwei Ausnahmen: Die Schlachtkälber- und die Milchproduktion (siehe Grafik 3).

Les milieux politiques et la société réclament un renforcement de la production végétale et un passage à une alimentation basée sur les plantes, contenant moins d'aliments d'origine animale. En réalité, l'agriculture suisse rencontre de plus en plus de problèmes dans le domaine de la production végétale. Cette dernière a eu du mal à faire face aux conditions météorologiques capricieuses de ces dernières années. À cela s'ajoutent de nouvelles restrictions en matière de protection phytosanitaire et de fertilisation. De même, l'apparition de nouvelles maladies et de nouveaux ravageurs constitue une menace supplémentaire. Dans la production animale, il y a certes aussi des fluctuations importantes, il suffit de penser au cycle du porc, mais dans l'ensemble, les revenus de l'élevage sont plus constants et fournissent une part plus importante de la valeur de production de l'agriculture suisse.

Production animale

En 2024, la situation de la production animale était bonne à très bonne dans de nombreux domaines. Le marché du porc s'est remis du creux des deux années précédentes. Dans le domaine de la volaille, la production de viande et d'œufs est repartie à la hausse après la stagnation de 2023. Il y a toutefois eu deux exceptions à cette situation générale favorable : la production de veaux de boucherie et la production laitière (voir graphique 3).

Grafik 3: Verkaufswert tierischer Erzeugnisse kumuliert über 12 Monate

Graphique 3 : Valeur de vente de produits d'origine animale cumulée sur 12 mois

Über 12 Monate kumulierte Werte in Millionen CHF ~ Valeurs cumulées sur 12 mois en millions de CHF

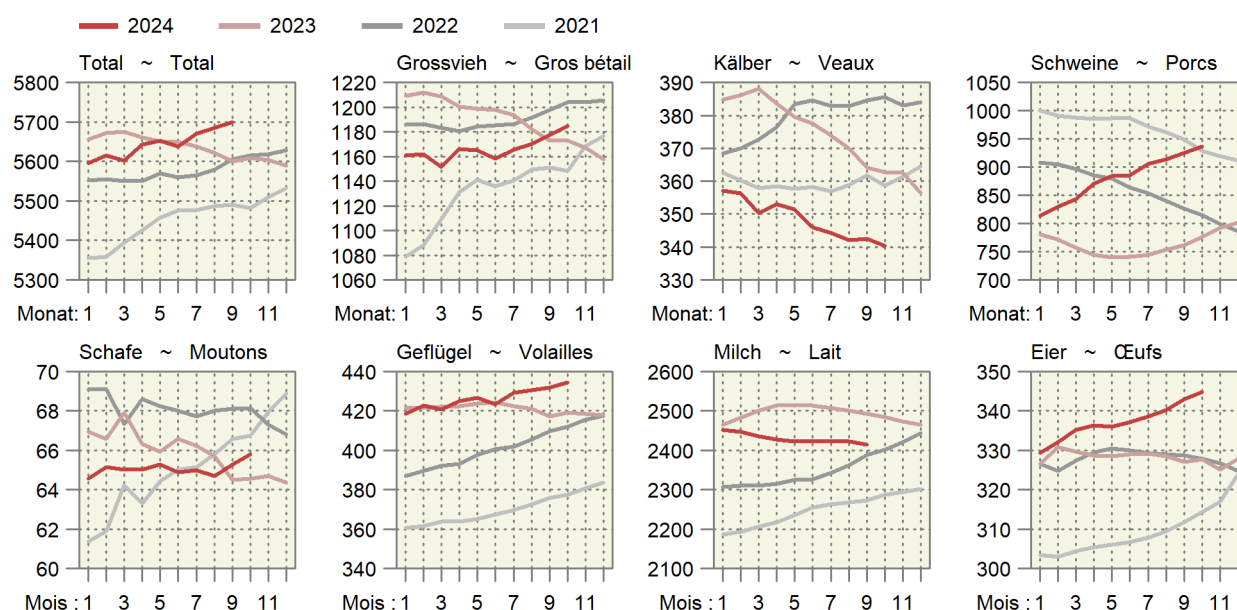

Bei den Schlachtkälbern hat sich die Baisse von 2023 im Jahr 2024 fortgesetzt. Im Oktober und November 2024 wurden je 10% der Schlachtkälber als Wurstkälber geschlachtet, d.h. mit einem Schlachtgewicht von maximal 60 kg. Damit wurde das Volumen der Kalbfleischproduktion um 6 bis 7 Prozent reduziert und der Markt etwas entlastet. Die Probleme in der Schlachtkälberproduktion haben auch Konsequenzen für den Tränkermarkt, wo es schwieriger wird, Abnehmer für alle Tränker zu finden. Die durchschnittlichen Tränkerpreise sind in den letzten Jahren, abgesehen von den saisonalen Schwankungen, gesunken. Es hat offensichtlich zu viele Tränker auf dem Markt und die Schlachtkälberproduktion kann die Funktion als Ventil des Kälbermarktes bei schwindendem Marktvolumen nicht mehr vollständig erfüllen.

Auf dem Milchmarkt waren in der letzten Zeit sowohl die Produktionsmenge als auch der Produzentenpreis rückläufig, wobei gleichzeitig der Butterberg zunahm. Die Produktion von Konsummilch ist nach den Corona-Jahren 2020/21 schnell und deutlich gesunken (Grafik 4). Die Käseexporte haben aufgrund der hohen Teuerung im Ausland schon länger Mühe. Entsprechend ging die Käseproduktion 2022 und 2023 zurück, hat sich jedoch in den letzten Monaten wieder stabilisiert. Nun ist offensichtlich auch die Nachfrage nach Schweizer Milchpulver in der Schokolade-Industrie rückläufig. Denn dort werden Einsparungsmöglichkeiten gesucht, da der Kakao aktuell sehr teuer ist. In der Presse wurde vermehrt darauf hingewiesen, dass die Marke Toblerone von Mondelez übernommen wurde und in der Folge allenfalls ohne Schweizer Milch produziert werde. In Grafik 4 entspricht die Differenz zwischen der Milchmenge für die Produktion von Dauermilchwaren im laufenden und im vorhergehenden Jahr in etwa dem befürchteten Rückgang. Diese Milchmenge muss auf andere Art verwertet werden, nicht zuletzt in der Form von Butter.

Pour les veaux de boucherie, la baisse de 2023 s'est poursuivie en 2024. En octobre et novembre 2024, 10% des veaux de boucherie ont été abattus comme veaux à saucisses, c'est-à-dire avec un poids de carcasse de 60 kg maximum. Le volume de la production de viande de veau a ainsi été réduit de 6 à 7%, ce qui a permis de désengorger quelque peu le marché. Les problèmes rencontrés dans la production de veaux de boucherie ont également des conséquences sur le marché des veaux d'engrais, où il devient plus difficile de trouver des acheteurs pour tous les animaux. Hormis les fluctuations saisonnières, les prix moyens des veaux d'engrais ont baissé ces dernières années. À l'évidence, il y a trop de veaux d'engrais sur le marché et la production de veaux de boucherie ne peut plus remplir pleinement sa fonction de soupape si le volume du marché diminue.

Sur le marché du lait, le volume de production et le prix à la production ont tous deux diminué ces derniers temps, tandis que les excédents de beurre ont augmenté. La production de lait de consommation a rapidement et nettement baissé après les années Covid-19 2020/2021 (graphique 4). Les exportations de fromage peinent depuis longtemps en raison du renchérissement élevé à l'étranger. En conséquence, la production de fromage avait baissé en 2022 et 2023, mais s'est à nouveau stabilisée ces derniers mois. Il semble maintenant que la demande de poudre de lait suisse dans l'industrie du chocolat soit elle aussi en baisse. En effet, on cherche des possibilités d'économies dans cette industrie, car le cacao est actuellement très cher. La presse a communiqué à de nombreuses reprises que la marque Toblerone avait été reprise par Mondelez et qu'elle pourrait à l'avenir être produite sans lait suisse. Dans le graphique 4, la différence entre la quantité de lait destinée à la production de produits laitiers de longue conservation de l'année en cours et celle de l'année précédente correspond plus ou moins à la baisse redoutée. Cette différence est alors valorisée d'une autre manière, notamment en beurre.

Grafik 4: Trend der Milchverwertung nach Monat
 Grafique 4 : Tendence de la mise en valeur du lait par mois
 Über 12 Monate kumulierte Mengen; in Millionen Milchäquivalenten (MAV)
 Quantités cumulées sur 12 mois ; en millions d'équivalents-lait (EVL)

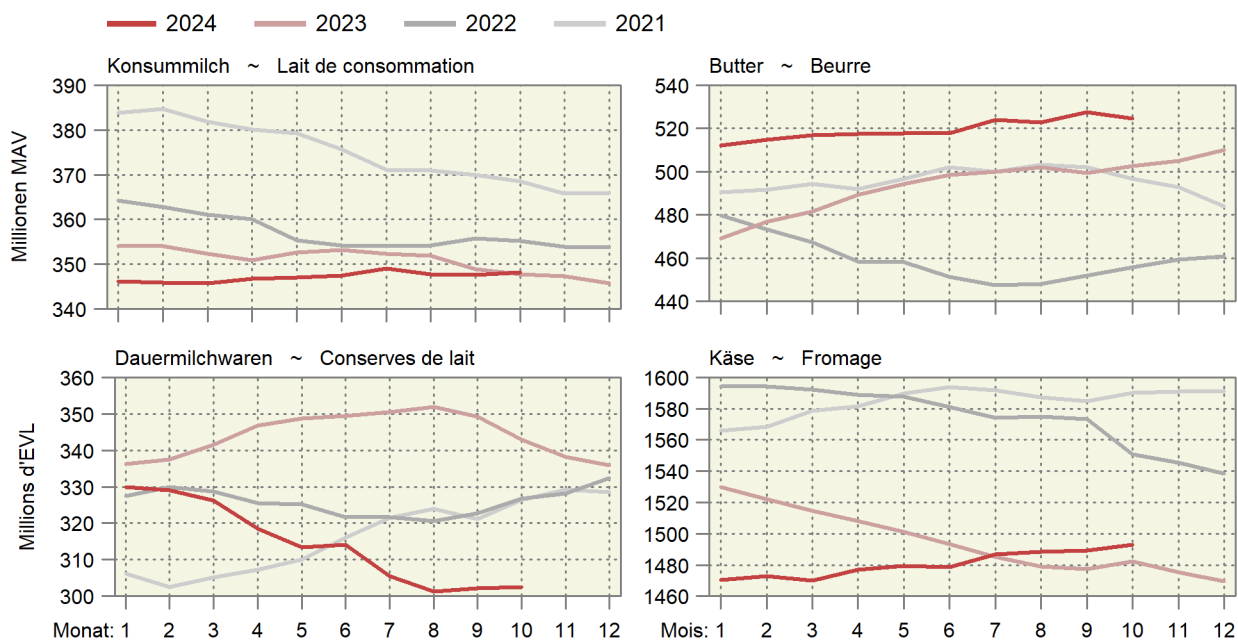

Wirtschaftliches Ergebnis 2024

Gemäss der Landwirtschaftlichen Gesamtrechnung (LGR) lag der Produktionswert 2024 nominal auf einem ähnlichen Niveau wie in den beiden Vorjahren (siehe Grafik 5). Die Kosten für Vorleistungen gingen leicht zurück, während das Bundesamt für Statistik (BFS) die Abschreibungen (Maschinen und Gebäude) annähernd konstant schätzte. Das Nettoeinkommen auf der Stufe der Landwirtschaftsbetriebe wurde 2024 leicht höher als in den beiden Vorjahren eingestuft. Im Vergleich sieht man, dass die gestiegenen Kosten für Vorleistungen und Abschreibungen dennoch nicht genügend gedeckt werden konnten und das Nettounternehmenseinkommen in den Jahren 2022 bis 2024 schon nominal tiefer lag als in den Jahren zuvor.

Résultat économique 2024

Selon les Comptes économiques de l'agriculture, la valeur de la production en 2024 se situait en valeurs nominales à un niveau similaire à celui des deux années précédentes (voir graphique 5). Les coûts des consommations intermédiaires ont légèrement diminué, tandis que l'Office fédéral de la statistique (OFS) a estimé que les amortissements (machines et bâtiments) sont restés à peu près constants. En 2024, le revenu net au niveau des exploitations agricoles a été classé légèrement supérieur à celui des deux années précédentes. En comparaison, on constate néanmoins que l'augmentation des coûts des prestations intermédiaires et des amortissements n'a pas pu être suffisamment couverte et que le revenu net des exploitations pour les années 2022 à 2024 était déjà inférieur en valeurs nominales à celui des années précédentes.

Grafik 5: Produktionswert, Kosten, Nettounternehmenseinkommen 2017 - 2024

Graphique 5 : Valeur de la production, frais, revenu net d'entreprise 2017 - 2024

In Millionen CHF; rote Linie: Mittel 2017 - 2023 ~ En millions de CHF; ligne rouge: moyenne 2017 - 2023

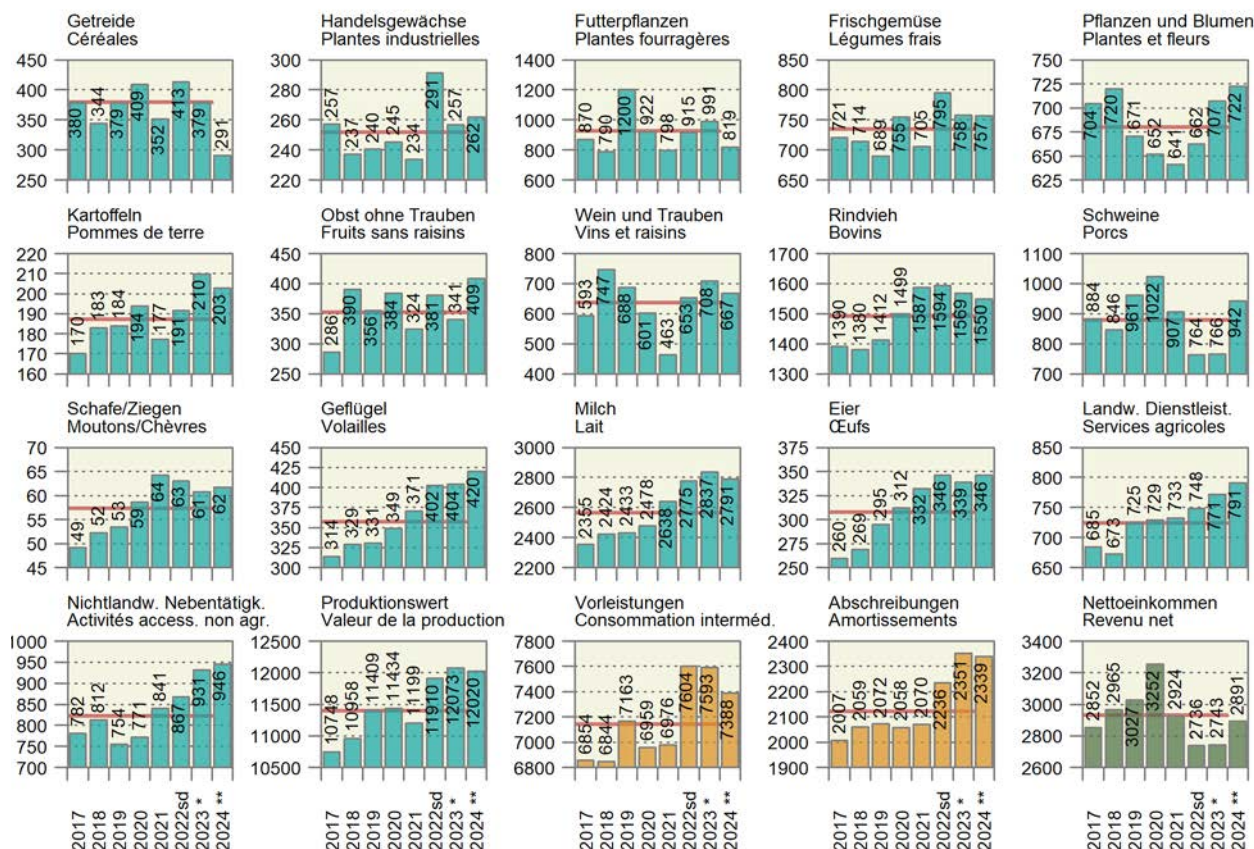

Die allgemeine Teuerung kann bis 2021 annähernd vernachlässigt werden, betrug jedoch von 2021 bis 2024 ca. 6,3 Prozent. Dies führte dazu, dass der Arbeitsverdienst pro Familienarbeitskraft in den letzten drei Jahren real tiefer lag als in den Jahren 2019 bis 2021. In der Grafik 6 wird der Arbeitsverdienst pro Familienarbeitskraft gemäss der zentralen Auswertung von Buchhaltungsdaten und gemäss der landwirtschaftlichen Gesamtrechnung dargestellt. Die Methoden beinhalten einige Unterschiede, insbesondere bezüglich Versicherungsleistungen und Abschreibungen. Dennoch verläuft die Entwicklung weitgehend parallel. Die dunkleren Linien zeigen die nominale Entwicklung und die hellere die reale, welche mit der allgemeinen Teuerung gemäss dem Landesindex der Konsumentenpreise deflationiert wurde. Zusammenfassend kann man sagen, dass die Entwicklung des Arbeitsverdienstes positiv verlief, zumindest seit der Einführung der neuen Methode für die zentrale Auswertung ab 2015 bis ins Jahr 2021. In den letzten drei Jahren 2022 bis 2024 gab es einen Bruch in dieser Entwicklung, v.a. wenn man den realen Arbeitsverdienst betrachtet. Die Landwirtschaft kämpft jedoch nicht allein mit stagnierenden oder sinkenden Reallohnen. Dies ist gemäss Bundesamt für Statistik auch in anderen Wirtschaftszweigen der Fall.

Le renchérissement général était négligeable jusqu'en 2021, mais entre 2021 et 2024, il s'est élevé à environ 6,3%. Il en résulte que le revenu du travail par unité de main-d'œuvre familiale a été plus faible en valeurs réelles au cours des trois dernières années qu'entre 2019 et 2021. Le graphique 6 présente le revenu du travail par unité de main-d'œuvre familiale selon le Dépouillement centralisé des données comptables et selon les Comptes économiques de l'agriculture. Les méthodes comportent quelques différences, notamment en ce qui concerne les prestations d'assurance et les amortissements. Néanmoins, l'évolution est en grande partie parallèle. Les lignes plus foncées montrent l'évolution nominale et la plus claire l'évolution réelle, déflatée par le renchérissement général selon l'indice des prix à la consommation. En résumé, on peut dire que l'évolution du revenu du travail a été positive jusqu'en 2021, du moins depuis l'introduction de la nouvelle méthode pour l'évaluation centrale en 2015. Au cours des trois dernières années, de 2022 à 2024, la courbe s'inverse, surtout si l'on considère le revenu réel du travail. L'agriculture n'est toutefois pas la seule à lutter contre la stagnation ou la baisse des salaires réels. Selon l'OFS, d'autres secteurs économiques sont également concernés.

Grafik 6: Entwicklung des Arbeitsverdienstes pro nicht entlohnte Arbeitskraft, 2000-2024

Graphique 6 : Évolution du revenu de la main-d'œuvre non salariée, 2000-2024

Dunkle Linien: nominal, helle Linien: real; deflationiert mit dem Landesindex der Konsumentenpreise, 2024 = 100
 Die Methode der zentralen Auswertung wurde auf 2015 überarbeitet.
 Lignes foncées : nominal, lignes claires : déflatée avec l'indice des prix à la consommation, 2024 = 100
 La méthode du dépouillement centralisé a été révisée pour 2015.

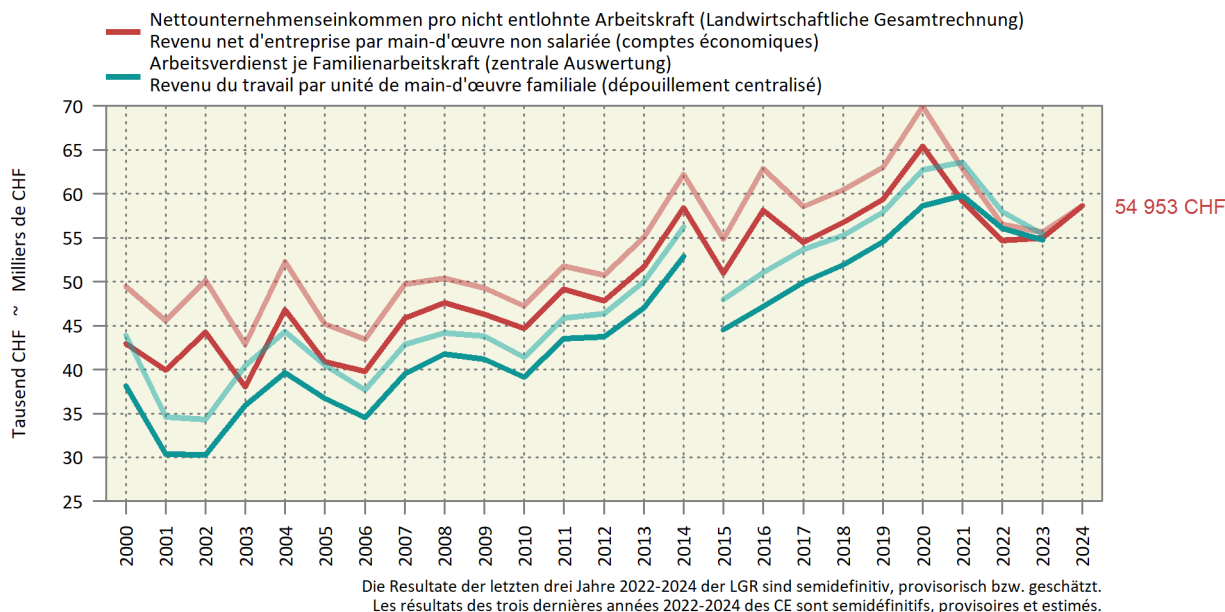

Fazit

Die Landwirtschaftsbetriebe konnten die Inflation auf der Kostenseite bisher nicht gänzlich kompensieren. Dies hat das wirtschaftliche Ergebnis in den Jahren 2022 bis 2024 beeinträchtigt. In dieser Situation verstärkt der Detailhandel gerade den Preiswettbewerb, womit eine Anpassung der Produzentenpreise in Zukunft nicht einfacher werden dürfte. In diversen Bereichen (Klima, Ackerbau, Tränker, Milchproduktion, Neophyten, Krankheiten, Grossraubtiere usw.) muss nach neuen Lösungen gesucht werden. Gerade der Pflanzenbau leidet aktuell stark, womit eher ein Rückgang als die gewünschte Verstärkung droht.

Conclusion

Jusqu'à présent, les exploitations agricoles ne sont pas parvenues à compenser totalement l'inflation des coûts, ce qui a affecté le résultat économique pour les années 2022 à 2024. Dans cette situation, le commerce de détail renforce justement la concurrence sur les prix, ce qui ne facilitera probablement pas à l'avenir l'ajustement des prix à la production. De nouvelles solutions doivent être recherchées dans divers domaines (climat, cultures, veaux d'engrais, production laitière, néophytes, maladies, grands prédateurs, etc.). La production végétale, en particulier, souffre beaucoup à l'heure actuelle, ce qui risque de provoquer un recul plutôt que le renforcement souhaité.

1. Grundlagen ~ Données de bases

Der Dezember brachte wechselhaftes Wetter. In der zweiten Monatshälfte fiel in den Bergen reichlich Schnee. Im Jura und am Alpennordhang fielen überdurchschnittliche Niederschläge, im Tessin und in Graubünden war es trocken. Die Durchschnittstemperatur des Monats lag mit -0,8 Grad um 0,6 Grad über der Norm 1991-2020.

Le mois de décembre a été marqué par un temps variable. Durant la deuxième moitié du mois, la neige est tombée en abondance dans les montagnes. Dans le Jura et sur le versant nord des Alpes, les précipitations ont été supérieures à la moyenne, tandis qu'au Tessin et dans les Grisons, le temps était sec. La température moyenne du mois a été de -0,8 degré, soit 0,6 degré de plus que la norme 1991-2020.

1.1 Witterung nach Dekaden Conditions atmosphériques par décade

Dekadenmittel bzw. -summe ~ Moyennes resp. totaux des décades

Messstationen	Mittlere Lufttemperatur		Luftfeuchtigkeit		Summe der Sonnenscheindauer		Summe der Niederschlagsmenge		Verdunstungsmenge		Wasserbilanz	
Stations	Temperature moyenne		Humidité de l'air		Ensoleillement total		Précipitations totales		Quantité d'évaporation		Bilan hydrologique	
	°C		%		Stunden ~ Heures		mm		mm		mm	
Dekade vom 21. bis 30. November ~ Décade du 21 jusqu'au 30 novembre												
	2023	2024	2023	2024	2023	2024	2023	2024	2023	2024	2023	2024
Basel	3.9	4.4	82.8	80.8	15.7	27.8	46.2	13.4	1.6	2.0	44.6	11.4
Lausanne	4.6	6.4	78.1	72.6	32.1	26.6	94.8	19.8	3.4	3.6	91.5	16.2
Bern	2.7	1.9	84.1	87.7	21.9	23.8	84.3	20.9	2.2	1.8	82.1	19.1
Zürich	2.7	3.6	85.0	79.4	9.0	24.5	87.5	27.6	1.5	3.1	86.0	24.5
St. Gallen	1.3	2.9	83.2	73.4	10.4	23.4	78.9	29.8	1.4	3.6	77.5	26.2
Luzern	3.4	2.6	81.6	84.2	12.8	22.5	74.8	30.4	1.8	1.9	73.1	28.5
Sion	2.8	2.1	77.2	82.6	23.7	19.7	77.8	11.7	2.9	2.0	74.9	9.7
Lugano	7.5	6.4	49.0	74.1	58.4	42.1	46.7	4.7	9.0	3.8	37.7	0.9
Dekade vom 1. bis 10. Dezember ~ Décade du 1er jusqu'au 10 décembre												
	2023	2024	2023	2024	2023	2024	2023	2024	2023	2024	2023	2024
Bâle	2.6	4.6	84.6	82.8	11.1	13.5	20.5	28.6	1.0	1.2	19.5	27.4
Lausanne	3.9	5.1	82.3	78.4	18.5	18.4	59.4	39.5	1.9	2.1	57.6	37.5
Berne	1.1	3.1	89.6	85.9	10.9	11.4	58.1	32.9	1.0	1.3	57.1	31.6
Zurich	1.3	3.3	88.3	83.1	12.0	10.6	43.7	45.3	1.1	1.4	42.6	43.9
St-Gall	0.5	2.3	85.8	79.8	15.0	7.7	54.2	34.9	1.0	1.2	53.2	33.7
Lucerne	1.7	3.7	88.2	83.6	9.4	10.3	69.8	30.3	0.9	1.2	69.0	29.1
Sion	0.4	2.8	85.7	78.5	13.0	18.8	50.4	16.2	1.3	2.0	49.1	14.2
Lugano	4.6	5.8	72.6	67.8	26.8	34.6	23.5	-	2.8	3.5	20.7	-3.5
Dekade vom 11. bis 20. Dezember ~ Décade du 11 jusqu'au 20 décembre												
	2023	2024	2023	2024	2023	2024	2023	2024	2023	2024	2023	2024
Basel	5.4	3.5	85.0	81.4	24.6	20.2	14.6	10.1	1.1	1.2	13.5	8.9
Lausanne	5.8	3.9	87.5	78.7	16.9	22.0	72.3	24.3	1.2	1.8	71.1	22.5
Bern	3.5	1.5	91.7	87.3	16.9	15.8	51.3	20.3	0.8	1.1	50.5	19.3
Zürich	3.9	2.7	90.3	81.7	9.8	14.3	39.2	14.8	0.8	1.4	38.4	13.4
St. Gallen	4.0	2.6	80.2	75.7	19.3	11.4	39.7	17.5	1.6	1.4	38.1	16.1
Luzern	4.2	2.7	90.2	83.3	7.8	13.5	36.9	19.7	0.6	1.1	36.3	18.6
Sion	3.4	1.1	84.9	79.8	25.3	22.8	37.3	14.7	1.5	1.8	35.8	12.9
Lugano	7.3	6.0	69.3	68.8	53.3	46.2	1.3	11.4	3.7	3.5	-2.4	7.9

Temperatur 2 Meter über Boden und Niederschläge
 Température à 2 mètres au-dessus du sol et précipitations

Temperatur und Niederschlagssumme für Bern, Lausanne, St. Gallen, Sion und Lugano, nach Monat und Tag
 Température et somme des précipitations pour Berne, Lausanne, St-Gall, Sion et Lugano, par mois et jour

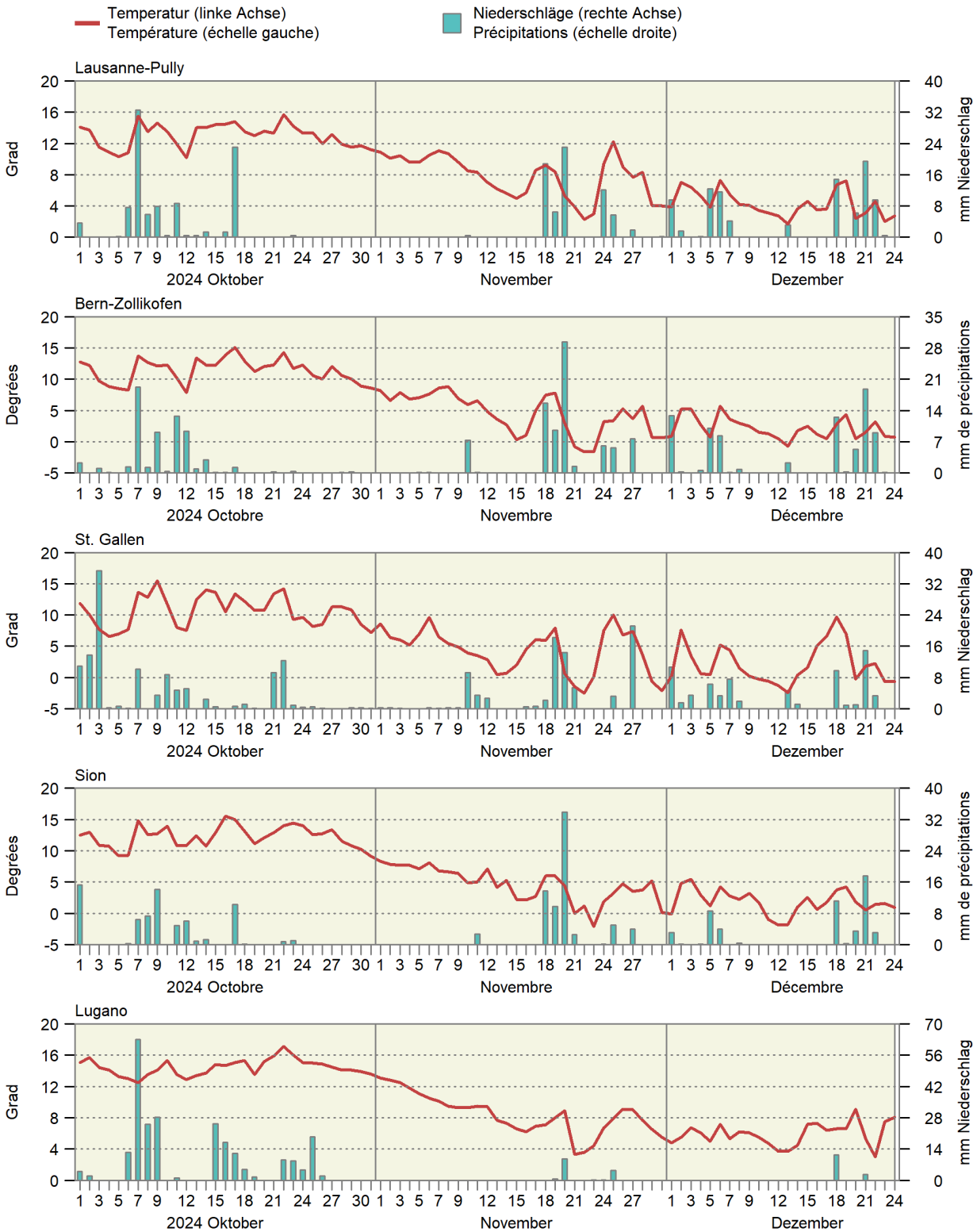

1.2 Witterung im Mittelland Conditions atmosphériques du plateau suisse

Mittel der Stationen Lausanne, Neuenburg, Bern, Luzern, Zürich, Schaffhausen und St. Gallen
Moyenne des stations de Lausanne, Neuchâtel, Berne, Lucerne, Zurich, Schaffhouse et Saint-Gall

Monate	Lufttemperatur		Sonnenscheindauer		Niederschlagsmenge		Tage mit mindestens 1 mm Niederschlag		Verdunstungsmenge		Wasserbilanz: Niederschlagsüberschuss	
Mois	Température de l'air		Ensoleillement		Précipitations		Jours avec au moins 1 mm de précipitations		Quantité d'évapotranspiration		Bilan hydrologique : Excédent de précipitations	
	°C		Stunden ~ Heures		mm				mm		mm	
	2023	2024	2023	2024	2023	2024	2023	2024	2023	2024	2023	2024
Jan ~ Jan	2.7	2.5	41	62	58	107	10	13	2	3	55	104
Feb ~ Fév	3.5	6.8	130	80	18	56	3	9	8	5	10	50
Mrz ~ Mar	7.1	8.1	119	110	105	102	14	13	22	19	83	83
Apr ~ Avr	8.4	10.0	128	143	112	60	13	10	37	44	75	16
Mai ~ Mai	14.1	13.7	175	150	104	184	12	17	67	51	37	132
Jun ~ Jun	20.2	17.7	313	159	40	135	6	14	159	62	-119	73
Jul ~ Jul	20.6	20.3	232	229	114	112	13	13	114	93	0	19
Aug ~ Aoû	20.3	21.2	203	266	133	94	10	8	90	95	43	-1
Sep ~ Sep	18.4	14.4	247	130	74	173	6	14	65	33	9	140
Okt ~ Oct	13.2	11.7	153	67	103	78	10	11	32	10	71	68
Nov ~ Nov	6.1	5.5	43	69	244	77	21	7	7	7	237	70
Dez ~ Déc	4.1		54		118		14		4		114	
Jahr Année	11.6		1 838		1 223		133		606		618	

Bundesamt für Meteorologie und Klimatologie, MeteoSchweiz

Office fédéral de météorologie et de climatologie, MétéoSuisse

Durchschnittliche Niederschlagsmenge von sieben Mittellandstationen
Précipitations moyennes de sept stations du Plateau suisse

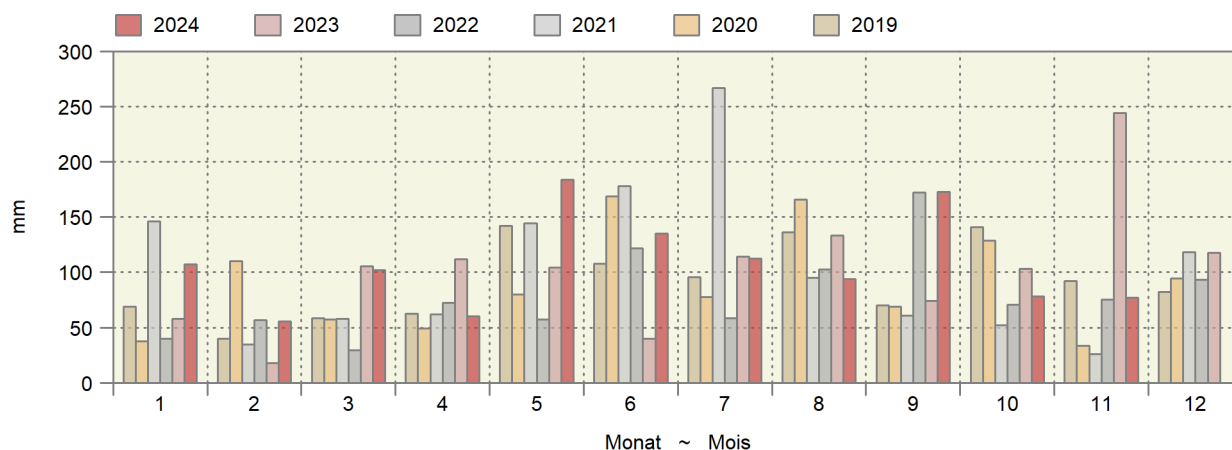

Kumulierte Wasserbilanz
Bilan hydrologique cumulé

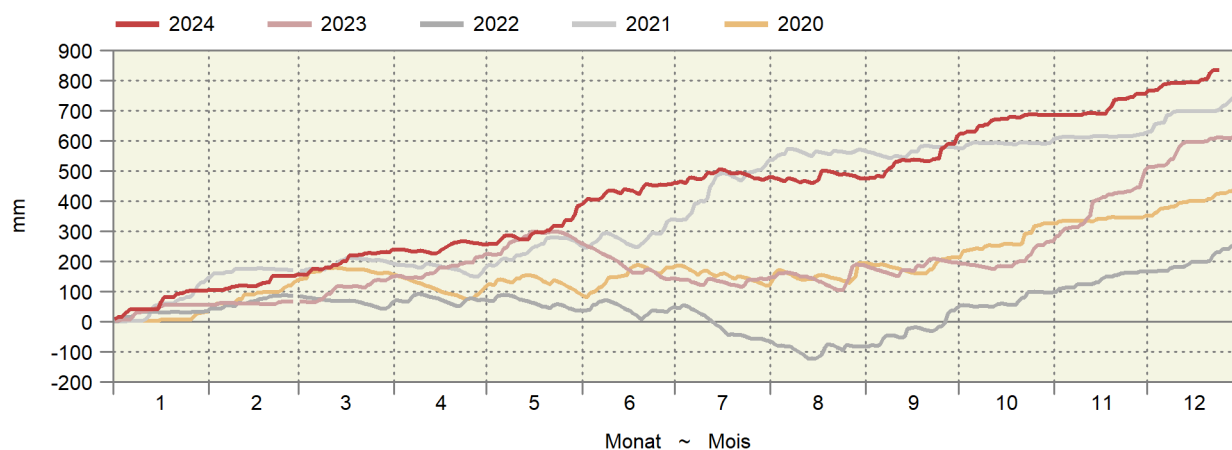

Gleitende Wasserbilanz von zehn Messstationen in mm Wassersäule
Bilan hydraulique glissant de dix stations en mm de colonne d'eau

Es wird angenommen, dass verfügbares Wasser (Niederschlag - Evapotranspiration) sich innerhalb eines Jahres verflüchtigt.
 Il est supposé que l'eau disponible (précipitations - évapotranspiration) disparaît au cours d'une année.

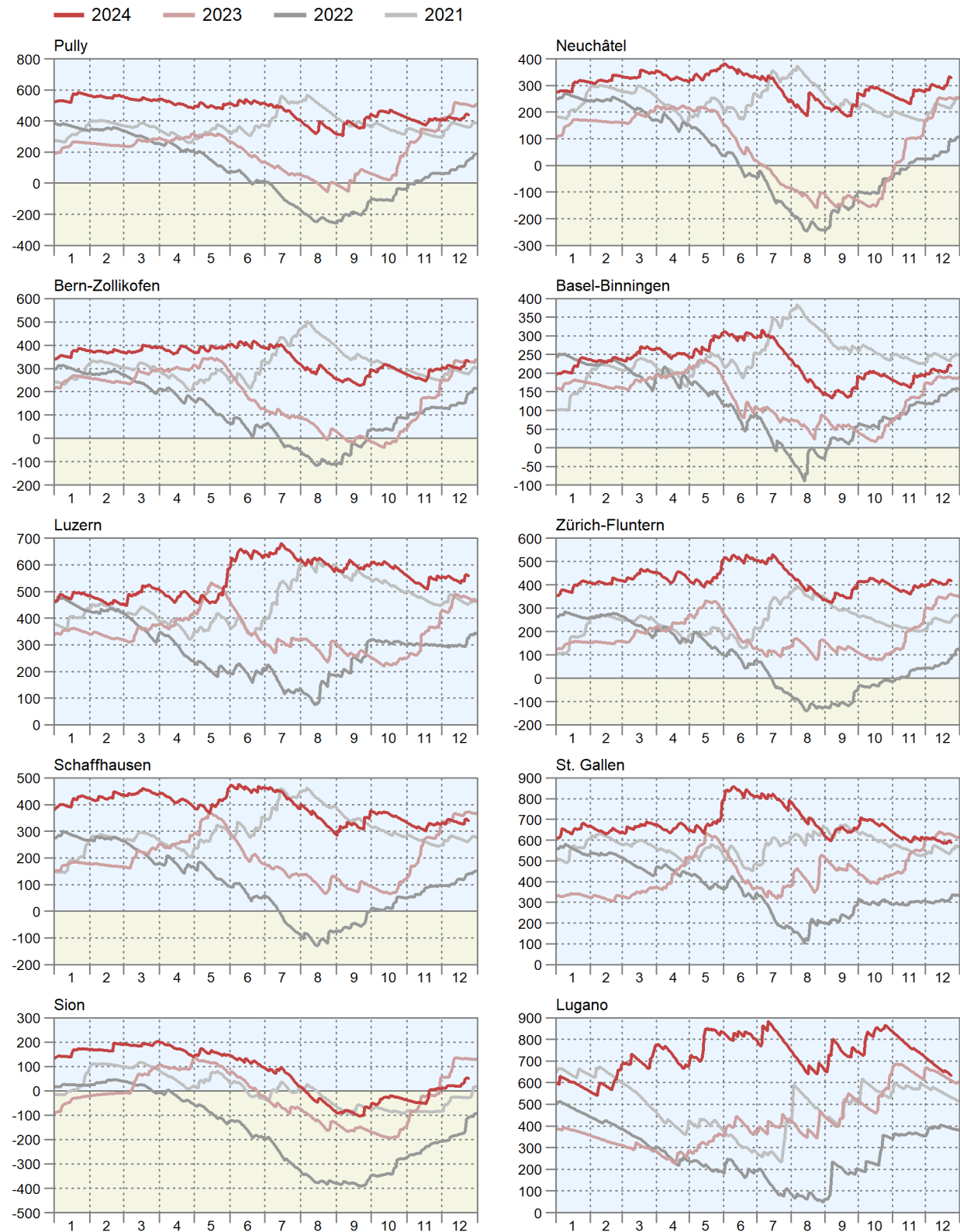

1.3 Lufttemperatur in Bodennähe und Bodentemperatur Température de l'air à proximité du sol et température du sol

In ° Celsius ~ En ° Celsius

Messstationen	Lufttemperatur 5 cm über Gras ~ Température de l'air, 5 cm au-dessus du gazon				Mittel der Bodentemperatur ~ Moyenne de la température du sol, à une profondeur de ... cm			
Stations	Mittel ~ Moyen		Minimum		5 cm		20 cm	
	Dekade vom 21. bis 30. November ~ Décade du 21 jusqu'au 30 novembre				Dekade vom 1. bis 10. Dezember ~ Décade du 1er jusqu'au 10 décembre			
	2023	2024	2023	2024	2023	2024	2023	2024
Changins	2.8	4.9	-6.7	-5.6	6.2	7.2	7.7	8.2
Sion	2.7	1.4	-8.1	-7.2	5.0	4.3	6.7	5.8
Liebefeld	2.0	0.7	-6.8	-5.9	5.4	4.5	6.5	5.7
Reckenholz	2.0	2.5	-7.7	-5.0	5.3	4.8	7.2	6.1
Magadino	4.0	1.7	-7.6	-10.6	6.8	6.4	8.2	7.8
	Dekade vom 11. bis 20. Dezember ~ Décade du 11 jusqu'au 20 décembre				Dekade vom 11. bis 20. Dezember ~ Décade du 11 jusqu'au 20 décembre			
	2023	2024	2023	2024	2023	2024	2023	2024
Changins	2.6	3.7	-6.2	-3.1	4.4	6.3	5.4	7.4
Sion	0.1	2.5	-7.5	-8.5	2.3	3.9	3.8	5.1
Liebefeld	0.2	2.5	-17.7	-7.0	3.0	4.5	3.8	5.3
Reckenholz	1.1	2.9	-6.1	-5.1	3.0	4.3	4.5	5.5
Magadino	2.0	1.2	-7.8	-6.6	4.9	4.8	6.2	6.2
	Dekade vom 11. bis 20. Dezember ~ Décade du 11 jusqu'au 20 décembre				Dekade vom 11. bis 20. Dezember ~ Décade du 11 jusqu'au 20 décembre			
	2023	2024	2023	2024	2023	2024	2023	2024
Changins	4.4	1.8	-3.7	-5.2	6.2	4.8	6.8	5.8
Sion	2.9	0.0	-5.2	-9.3	3.2	2.2	4.1	3.6
Liebefeld	3.0	0.8	-6.5	-6.0	4.8	3.3	5.3	4.3
Reckenholz	3.7	1.5	-5.3	-6.5	4.9	3.1	5.8	4.3
Magadino	2.7	1.1	-6.5	-8.2	4.9	3.7	5.9	5.0

Bundesamt für Meteorologie und Klimatologie, MeteoSchweiz

Office fédéral de météorologie et de climatologie, MétéoSuisse

Bodentemperatur in 5 cm Tiefe

Température du sol à une profondeur de 5 cm

Tagesmittelwerte der Mittelland-Stationen Changins, Liebefeld und Reckenholz, nach Tag und Monat für drei Jahre

Moyennes journalières des stations du plateau Suisse à Changins, Liebefeld et Reckenholz, par mois et jour pour trois ans

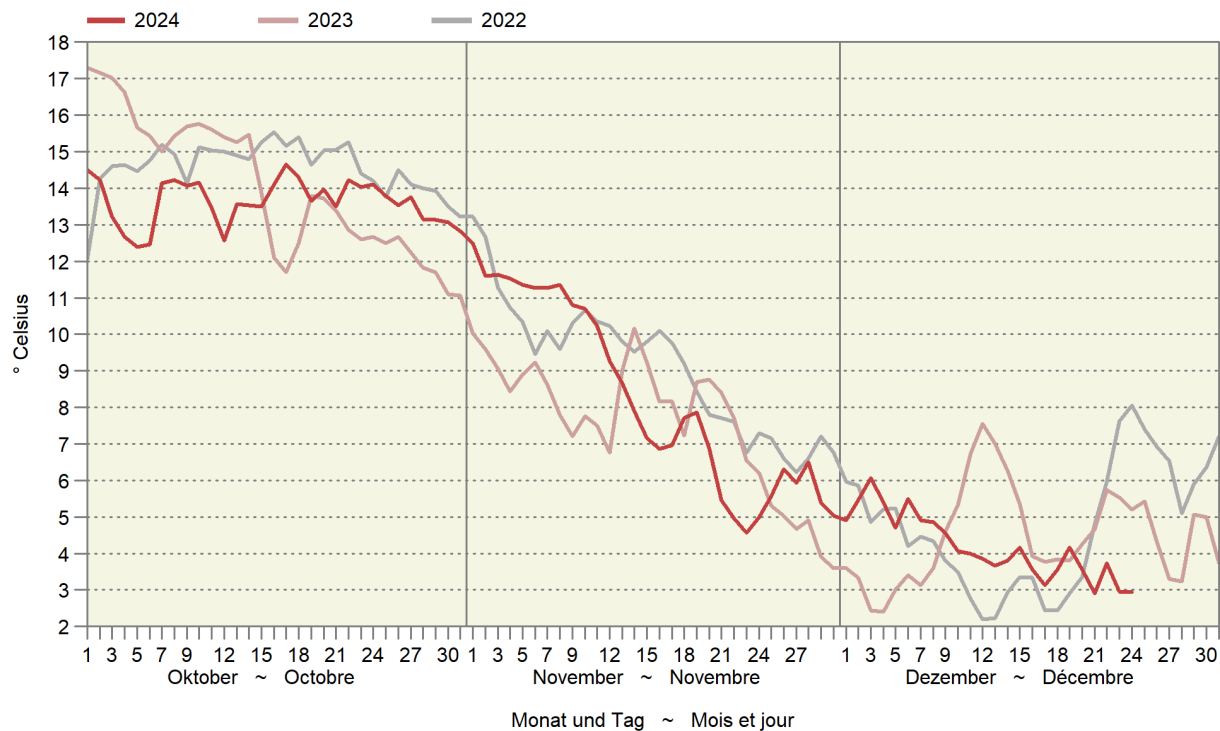

2. Pflanzenbau ~ Production végétale

Die Getreideernte lag 2024 mit 629 Kilotonnen um 22 Prozent tiefer als im Vorjahr (Tabelle 2.1). Ohne das gute Ergebnis des Körnermaises fällt das Resultat der Getreideernte des Jahres 2024 noch schlechter aus, mit einem Rückgang um 30 Prozent. Bei den Körnerleguminosen lag die Ernte mit 9,6 Kilotonnen auf der Höhe des ebenfalls unbefriedigenden Vorjahres. Bei den Ölsaaten konnte der Rückgang der Rapsfläche angesichts der generell mässigen Erträge nicht durch die Zunahme der Sonnenblumenfläche kompensiert werden. 2014 wurde ein durchschnittlicher Rapsertag von 40,5 Kilogramm pro Are erzielt. 2024 lag der durchschnittliche Rapsertag noch bei 32,3 Kilogramm pro Are. 2024 wurden mit 1137 Kilotonnen 5 Prozent weniger Schweizer Zuckerrüben verarbeitet als 2023 (Tabelle 2.4). Die Verarbeitung von deutschen Zuckerrüben hat um 55 Prozent zugenommen. Die Zuckergehalte der Schweizer Rüben waren nochmals tiefer als in den letzten Jahren.

En 2024, la récolte de céréales s'est élevée à 629 kilotonnes, soit 22 pour cent de moins que l'année précédente (tableau 2.1). Sans le bon résultat du maïs grain, le résultat de la récolte de céréales de l'année 2024 est encore pire, avec une baisse de 30 pour cent. En ce qui concerne les légumineuses à grains, la récolte de 9,6 kilotonnes s'est située au niveau de celle de l'année précédente, également insatisfaisante. En ce qui concerne les oléagineux, la diminution des surfaces de colza n'a pas pu être compensée par l'augmentation des surfaces de tournesol, compte tenu des rendements généralement médiocres. En 2014, le rendement moyen du colza était de 40,5 kilogrammes par are. En 2024, le rendement moyen du colza était encore de 32,3 kilogrammes par are. En 2024, 1137 kilotonnes de betteraves sucrières suisses ont été transformées, soit 5% de moins qu'en 2023 (tableau 2.4). La transformation de betteraves sucrières allemandes a augmenté de 55 pour cent. La teneur en sucre des betteraves suisses était encore plus faible que ces dernières années.

2.1 Verwendbare Produktion von Getreide, Körnerleguminosen und Ölsaaten Production utilisable de céréales, de protéagineux et d'oléagineux

In tausend Tonnen ~ En milliers de tonnes

Arten	2020	2021	2022	2023	2024 *	Espèces
Weichweizen	501.0	435.2	453.7	411.7	295.1	Blé tendre
Saatgut	16.8	16.4	15.6	15.7	14.5	Semences
Nahrungsmittel	385.3	280.4	377.7	344.1	228.3	quantité panifiable effective
Futtermittel	98.9	138.4	60.4	51.9	50.2	quantité fourragère effective
Körnermais	219.7	98.2	125.3	135.4	156.8	Maïs-grain
Gerste	192.1	169.7	183.2	163.1	115.7	Orge
Triticale	46.9	37.7	42.9	36.1	25.6	Triticale
Dinkel	23.6	20.4	29.2	30.0	17.3	Épeautre
Hafer	8.9	7.4	12.8	12.8	7.6	Avoine
Roggen	10.3	7.9	10.5	10.2	7.4	Seigle
Hartweizen	2.8	2.7	2.2	1.8	0.9	Blé dur
Emmer, Einkorn	1.1	0.6	1.3	1.4	0.4	Amidonnier, engrain
Hirse (Körner)	0.8	0.9	0.9	1.1	0.7	Millet (grains)
Mischel von Futtergetreide	1.4	0.8	1.1	1.0	0.9	Méteil de céréales fourragères
Reis	0.4	0.2	0.2	0.3	0.2	Riz
Mischel von Brotgetreide	0.2	0.2	0.3	0.3	0.2	Méteil de céréales panifiables
Buchweizen	0.3	0.2	0.3	0.2	0.1	Sarrasin
Sorghum (Körner)	0.1	0.1	Sorgho (grains)
Quinoa	0.1	0.1	0.1	0.1	0.0	Quinoa
Getreide	1 009.6	782.4	863.9	805.5	629.1	Céréales
davon Bio	73.7	61.1	69.4	68.3	58.3	dont bio
Saatgut	25.3	25.1	24.6	23.7	21.3	Semences
Nahrungsmittel	426.4	307.4	429.0	397.0	256.1	Alimentation humaine
Futtermittel	557.8	449.8	410.3	384.7	349.5	Quantité fourragère effective
Abfälle	-	-	-	-	2.1	Déchêts
Körnerleguminosen	15.6	11.8	15.0	9.6	9.6	Protéagineux
davon Bio	10.2	6.7	9.2	4.7	4.1	dont bio
Eiweisserbsen	10.2	6.7	9.2	4.7	4.1	Pois protéagineux
Bohnen und Wicken	1.9	1.5	2.0	1.4	2.3	Féveroles et vesces
Mischel mit Getreide/Leindotter	2.9	2.8	2.8	2.5	2.2	Méteil avec céréales/caméline
Lupinen	0.5	0.6	0.8	0.6	0.7	Lupins
Linsen	0.1	0.2	0.2	0.2	0.1	Lentilles
Linsen mit Getreide/Leindotter	0.1	0.1	Lentilles avec céréale/caméline
Kichererbsen	0.1	0.1	Pois chiches
Ölsaaten (inklusive NWR)	106.1	94.6	113.2	107.7	98.3	Oléagineux (MPR incluses)
davon Bio	2.7	3.4	4.3	5.1	5.7	dont bio
Raps	88.1	77.0	92.1	82.3	74.4	Colza
Sonnenblumen	12.3	11.1	14.2	17.9	15.9	Tournesol
Soja	5.2	5.8	6.2	6.9	7.5	Soja
Lein	0.3	0.4	0.5	0.3	0.4	Lin
Ölkürbis	0.1	0.1	0.1	0.1	0.1	Courges à huile
Senf	0.1	0.0	0.0	0.1	0.1	Moutarde
Hanf (Körner)			0.1	0.1	0.0	Chanvre (grains)
Mohn	0.0	0.0	0.0	0.0	0.0	Pavot
Leindotter	0.0	0.0	0.0	0.0	0.0	Caméline
Saflor	0.0	0.0	0.0	0.0	0.0	Carthame

Verwendbare Produktion von Getreide, Ölsaaten und Körnerleguminosen
 Production utilisable de céréales, d'oléagineux et de légumineuses à grains

In Kilotonnen ~ En kilotonnes

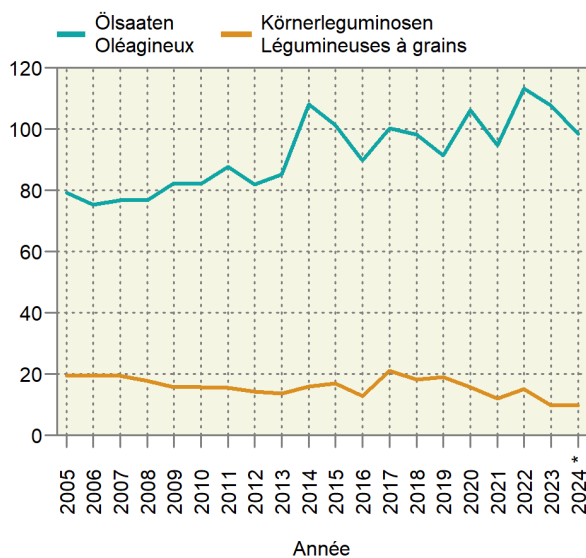
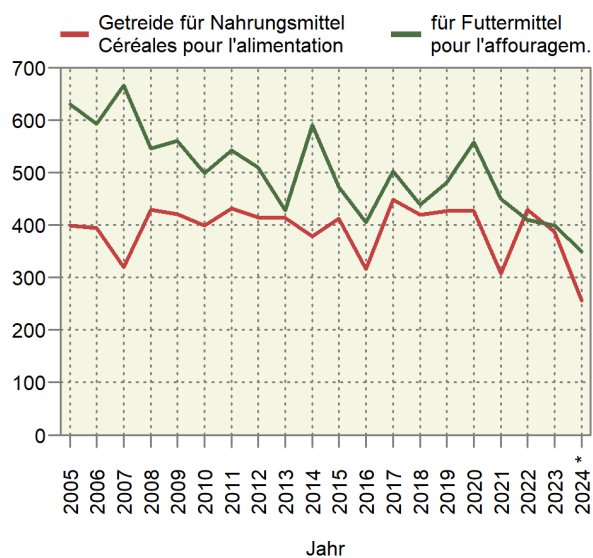

2.2 Speisekartoffelvorräte und -einfuhr
 Stocks et importations de pommes de terre de consommation

In Tonnen ~ En tonnes

Per Monatsende À la fin du mois	Freie Handelslager an Speisekartoffeln Réserves libres de pommes de terre de consommation						Gemeldete, noch bei Produzenten gelagerte Speisekartoffeln Pommes de terre de consommation stockées par des producteurs			Einfuhrüberschuss an Speisekartoffeln Excédent d'importation de pommes de terre de consommation		
	Für den Frischkonsum Pour la consommation à l'état frais			Für die Veredlungsindustrie Pour l'industrie des produits alimentaires			Ernte 2022	Récolte 2023	Ernte 2024	2022/ 2023	2023/ 2024	2024/ 2025
	Ernte 2022	Récolte 2023	Ernte 2024	Ernte 2022	Récolte 2023	Ernte 2024						
	Ernte 2022	Récolte 2023	Ernte 2024	Ernte 2022	Récolte 2023	Ernte 2024	Ernte 2022	Récolte 2023	Ernte 2024	2022/ 2023	2023/ 2024	2024/ 2025
Okt ~ Oct	73 021	60 393	73 057	99 775	82 843	97 237	2 006	2 325	3 842	4 246	6 456	8 197
Nov ~ Nov	62 002	50 817	64 941	86 716	72 511	88 174	120	944	47	3 289	6 087	6 203
Dez ~ Déc	49 657	39 264	-	73 058	62 241	-	-	-	-	2 490	5 724	-
Jan ~ Jan	38 873	28 032	-	58 926	45 476	-	-	-	-	4 950	7 114	-
Feb ~ Fév	30 191	19 334	-	43 938	29 952	-	-	-	-	5 996	11 598	-
Mrz ~ Mar	18 546	10 804	-	29 288	20 658	-	-	-	-	10 015	12 369	-
Apr ~ Avr	11 872	3 892	-	15 762	13 247	-	-	-	-	8 346	12 485	-
Mai ~ Mai	4 756	499	-	8 045	4 858	-	-	-	-	11 332	13 730	-
Jun ~ Jun	-	-	-	-	-	-	-	-	-	5 647	9 265	-
Jul ~ Jul	-	-	-	-	-	-	-	-	-	1 051	1 148	-

2.3 Lieferung konventioneller Zuckerrüben an die Zuckerfabriken Livraison de betteraves sucrières conventionnelles aux sucreries

Inklusive Lieferungen aus dem Fürstentum Liechtenstein und Deutschland in die Zuckerfabrik Frauenfeld
Y compris les livraisons de la Principauté de Liechtenstein et de l'Allemagne à la sucrerie de Frauenfeld

Jahr Année	Bericht Rapport	Kalenderwoche Semaine civile	Woche vom Semaine du	Menge (t) ~ Quantité (t)			Zuckergehalt (%) ~ Taux de sucre (%)		
				Aarberg	Frauenfeld	Total	Aarberg	Frauenfeld	Total
2022	1	38	19.09.	-	-	-
	2	39	26.09.	26 700	-	26 700	14.3	...	14.3
	3	40	03.10.	58 300	37 000	95 300	14.8	16.0	15.3
	4	41	10.10.	62 000	61 300	123 300	15.2	16.2	15.7
	5	42	17.10.	60 600	66 600	127 200	15.2	16.7	16.0
	6	43	24.10.	62 900	58 600	121 500	14.6	16.4	15.5
	7	44	31.10.	63 200	69 900	133 100	15.0	16.3	15.7
	8	45	07.11.	53 200	70 000	123 200	14.9	16.6	15.9
	9	46	14.11.	62 800	69 000	131 800	14.7	16.4	15.6
	10	47	21.11.	62 200	56 100	118 300	14.8	16.5	15.6
	11	48	28.11.	62 900	63 400	126 300	14.5	16.3	15.4
	12	49	05.12.	62 000	59 700	121 700	14.3	16.1	15.2
	13	50	12.12.	55 600	60 100	115 700	14.1	16.2	15.2
	14	51	ab 19.12.	100 200	108 400	208 600	13.8	16.1	15.0
Total				792 600	780 100	1 572 700	14.6	16.3	15.4
2023	1	39	22.09.	-	-	-
	2	40	02.10.	15 700	4 000	19 700	15.1	17.0	15.5
	3	42	09.10.	61 300	52 200	113 500	15.4	16.9	16.1
	4	42	16.10.	64 400	65 300	129 700	15.5	16.7	16.1
	5	43	23.10.	63 800	73 500	137 300	15.1	16.6	15.9
	6	44	30.10.	62 200	46 100	108 300	15.2	16.2	15.6
	7	45	06.11.	62 800	61 300	124 100	15.1	16.0	15.5
	8	46	13.11.	61 400	69 100	130 500	15.2	16.4	15.8
	9	47	20.11.	57 800	59 700	117 500	14.5	16.4	15.5
	10	48	27.11.	51 800	55 400	107 200	14.8	16.3	15.6
	11	49	04.12.	57 100	61 900	119 000	14.8	16.3	15.6
	12	50	11.12.	56 400	57 300	113 700	14.1	16.1	15.1
	13	51	ab 18.12.	59 800	114 300	174 100	13.9	15.8	15.1
Total				674 500	720 100	1 394 600	14.6	16.3	15.5
2024	1	39	23.09.	33 258	-	33 258	14.2	...	14.2
	2	40	30.09.	57 903	23 833	81 736	14.4	15.4	14.7
	3	41	07.10.	60 609	54 084	114 693	14.5	15.3	14.9
	4	42	14.10.	65 078	58 136	123 214	14.1	15.9	14.9
	5	43	21.10.	65 119	58 518	123 637	14.3	15.8	15.0
	6	44	28.10.	57 694	53 919	111 613	14.4	16.1	15.2
	7	45	04.11.	63 020	62 653	125 673	14.5	16.3	15.4
	8	46	11.11.	60 945	53 827	114 772	14.7	16.3	15.5
	9	47	18.11.	60 581	57 468	118 049	14.3	16.4	15.3
	10	48	25.11.	62 359	57 468	119 827	14.4	16.4	15.4
	11	49	02.12.	61 163	64 101	125 264	14.3	16.2	15.3
	12	50	09.12.	60 720	59 971	120 691	14.3	16.3	15.3
	13	51	16.12.	43 489	63 706	107 195	14.0	15.9	15.1
	14	52	ab 23.12.	-	96 103	96 103	...	16.5	15.1
Total				752 018	763 787	1 515 805	14.3	16.1	15.2

Schweizer Zucker AG

Sucre Suisse SA

Zuckergehalt der konventionellen Zuckerrüben
Taux de sucre des betteraves sucrières conventionnelles

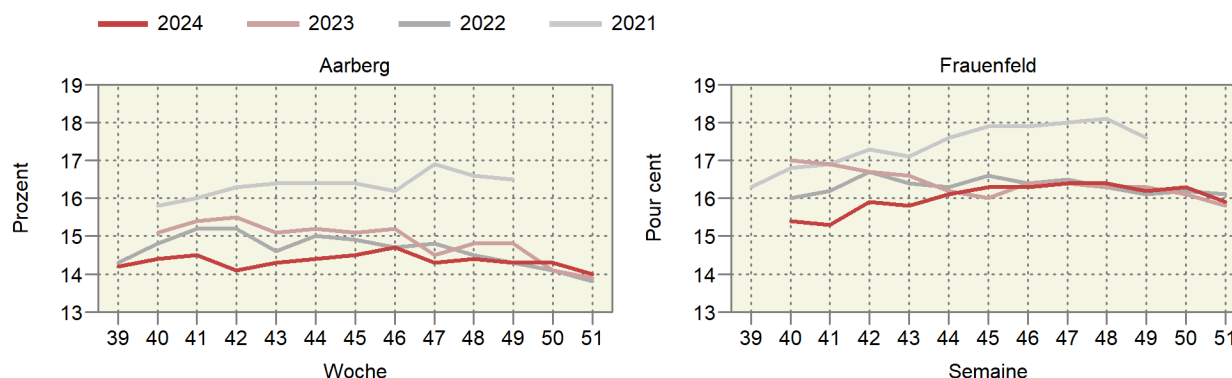

2.4 Zuckerrübenverarbeitung Transformation de betteraves sucrières

	2021	2022	2023	2024 *	
	Menge in t ~ Quantité en t				
Schweizer Rüben	1 103 481	1 355 013	1 200 837	1 137 073	Betteraves suisses
Konventionell / IP-Suisse	1 096 900	1 343 217	1 188 523	1 124 656	Conventionnelles / IP-Suisse
Werk Aarberg	589 274	729 585	630 458	752 018	Usine d'Aarberg
Werk Frauenfeld ¹	507 626	613 632	558 065	372 638	Usine de Frauenfeld ¹
Bio ²	6 581	11 796	12 314	12 417	Bio ²
Importrüben ³	295 540	299 356	304 457	470 690	Betteraves importées ²
Konventionell	225 316	230 486	235 453	391 149	Conventionnelles
Bio ²	70 224	68 870	69 004	79 541	Bio ²
Total verarbeitete Rüben	1 399 021	1 654 369	1 505 295	1 607 763	Betteraves transformées, total
	Zuckergehalt in % ~ Taux de sucre en %				
Schweizer Rüben	16.8	15.1	15.4	14.6	Betteraves suisses
Konventionell / IP-Suisse	16.8	15.1	15.6	14.6	Conventionnelles / IP-Suisse
Werk Aarberg	16.4	14.5	14.9	14.3	Usine d'Aarberg
Werk Frauenfeld	17.3	15.8	16.4	15.3	Usine de Frauenfeld
Bio ²	16.2	14.8	15.6	14.0	Bio ²
Importrüben ³	17.4	17.3	16.8	16.7	Betteraves importées ³
Konventionell	17.8	17.5	16.9	16.9	Conventionnelles
Bio ²	17.0	16.7	16.4	15.6	Bio ²
Total Durchschnittsgehalt	17.1	15.5	15.7	15.2	Taux moyen, total
	Produzierter Zucker in Tonnen ~ Sucre produit en tonnes				
Total Zucker	198 743	223 423	206 293	212 000	Sucre, total

¹ Im Werk Frauenfeld werden auch Zuckerrüben aus dem Fürstentum Liechtenstein (Vertragsanbau) verarbeitet, diese sind jedoch nicht als Importrüben aufgeführt.

² Verarbeitet in Frauenfeld

³ Aus Deutschland, verarbeitet in Frauenfeld

¹ À l'usine Frauenfeld, des betteraves sucrières provenant de la Principauté de Liechtenstein (production contractuelle) sont transformées, mais elles ne sont pas comptées parmi les betteraves importées.

² Transformées à Frauenfeld

³ Provenant de l'Allemagne, transformées à Frauenfeld

2.5 Dauergemüse, Lagerbestand an inländischer Ware Légumes de garde, quantité de légumes indigènes en stock

Bei Handelsfirmen und landwirtschaftlichen Organisationen; in Tonnen
Après des entreprises de commerce et des organisations agricoles ; en tonnes

Erntejahr Gemüseart	Stichtag ~ Jour de référence						Année de récolte Type de légume
	15. Nov	15. Dez	15. Jan	15. Feb	15. Mrz	15. Apr	
	15 Nov	15 Déc	15 Jan	15 Fév	15 Mar	15 Avr	
Lagerbestand ~ Quantité en stock							
2021							2021
Weisskabis	2 571	2 521	1 993	1 228	485	129	Chou blanc
Rotkabis	728	784	412	189	62	22	Chou rouge
Karotten	30 596	34 081	27 632	19 747	14 481	7 358	Carottes
Randen	4 500	3 229	2 374	1 538	939	494	Betterave rouge
Knollensellerie	5 657	5 527	4 293	3 334	2 320	1 436	Céleri-pomme
Zwiebeln	15 079	11 323	8 406	5 251	3 270	456	Oignons
Übriges Gemüse ¹	3 765	5 261	3 304	1 860	1 012	522	Autres légumes ¹
Total	62 896	62 726	48 414	33 147	22 569	10 417	Total
2022							2022
Weisskabis	4 420	4 834	3 763	2 724	1 708	879	Chou blanc
Rotkabis	2 205	2 244	1 630	1 035	555	194	Chou rouge
Karotten	39 429	47 550	40 603	32 591	23 869	14 692	Carottes
Randen	9 879	9 346	7 871	6 489	5 128	2 894	Betterave rouge
Knollensellerie	6 618	7 367	6 322	4 860	3 652	2 629	Céleri-pomme
Zwiebeln	19 996	16 086	12 675	9 467	6 101	3 314	Oignons
Übriges Gemüse ¹	4 835	6 540	4 804	2 847	1 375	726	Autres légumes ¹
Total	87 382	93 967	77 668	60 013	42 388	25 328	Total
2023							2023
Weisskabis	3 931	4 059	3 257	2 402	1 689	840	Chou blanc
Rotkabis	1 805	1 969	1 441	911	528	194	Chou rouge
Karotten	31 372	39 250	36 050	27 977	20 293	12 885	Carottes
Randen	6 577	6 842	5 504	4 377	3 272	2 086	Betterave rouge
Knollensellerie	5 030	6 888	5 881	4 729	3 692	2 902	Céleri-pomme
Zwiebeln	16 677	14 025	11 126	7 842	4 557	1 303	Oignons
Übriges Gemüse ¹	4 573	6 371	5 000	3 283	1 788	882	Autres légumes ¹
Total	69 965	79 404	68 259	51 521	35 819	21 092	Total
2024							2024
Weisskabis	4 772	4 630					Chou blanc
Rotkabis	1 378	1 238					Chou rouge
Karotten	50 814	48 976					Carottes
Randen	6 060	5 383					Betterave rouge
Knollensellerie	8 115	7 212					Céleri-pomme
Zwiebeln	17 661	13 566					Oignons
Übriges Gemüse ¹	5 983	6 847					Autres légumes ¹
Total	94 783	87 852					Total

¹ Chinakohl, Zuckerhut, Pfälzer

¹ Chou chinois, chicorée pain de sucre, carotte jaune

2.6 Produktion von Frischgemüse: Menge Production de légumes frais : Quantité

Ohne Konserven- und Lagergemüse; Menge in Tonnen
Sans les légumes de conserve et de garde ; quantité en tonnes

Produktgruppe	November			Januar - November			Groupe de produits
	Novembre			Janvier - novembre			
	2023	2024	%	2023	2024	%	
Salate	3 972	3 974	0.1	62 901	63 297	0.6	Salades
Chicorée Witloof	554	652	17.8	4 667	4 318	-7.5	Chicorée Witloof
Cicorino	491	444	-9.6	2 227	2 008	-9.9	Cicorino
Eichenlaub	238	230	-3.6	4 882	4 625	-5.3	Feuilles de chêne
Eisbergsalate	456	651	42.7	19 107	21 793	14.1	Laitue iceberg
Endivien	362	262	-27.6	6 744	7 018	4.1	Chicorée
Kopfsalate	424	490	15.5	11 408	10 696	-6.2	Laitue pommée
Nüsslisalat	512	489	-4.5	3 037	2 994	-1.4	Rampon
Übrige Salate	934	756	-19.1	10 829	9 845	-9.1	Autres salades
Tomaten	1 879	1 895	0.9	39 076	40 322	3.2	Tomates
Kohlgemüse	4 137	3 715	-10.2	30 950	28 549	-7.8	Choux
Blumenkohl	456	873	91.5	6 242	6 917	10.8	Chou-fleur
Broccoli	158	230	45.1	6 280	5 795	-7.7	Broccoli
Übrige Kohlgemüse	3 523	2 613	-25.8	18 427	15 837	-14.1	Autres choux
Wurzel- und Knollengemüse	3 565	2 513	-29.5	21 778	18 874	-13.3	Légumes-racines et -tubercules
Fenchel	816	328	-59.8	4 712	3 974	-15.7	Fenouil
Radieschen	250	291	16.4	2 524	2 713	7.5	Radis
Sellerie	1 517	970	-36.1	6 646	4 900	-26.3	Céleri
Übrige Wurzel- und Knollengemüse	981	925	-5.7	7 897	7 288	-7.7	Autres légumes-racines et -tubercules
Zwiebeln	3 435	2 778	-19.1	26 927	27 706	2.9	Oignons
Lauch	1 803	1 379	-23.5	11 126	11 754	5.6	Poireau
Karotten	2 742	2 547	-7.1	22 132	22 146	0.1	Carottes
Karotten frisch	2 615	2 403	-8.1	21 229	20 992	-1.1	Carottes frais
Karotten, Pfälzer	110	134	21.4	729	1 014	39.2	Carottes, Pfälzer
Karotten, Bund-	17	11	-37.6	175	140	-20.0	Carottes, bottes
Gurken	11	29	...	16 760	17 119	2.1	Concombres
Küchenkräuter	425	276	-35.1	2 443	2 154	-11.8	Herbes potagères
Petersilie	398	255	-36.1	1 811	1 607	-11.3	Persil
Übrige Küchenkräuter	27	22	-20.4	632	547	-13.4	Autres herbes potagères
Zucchetti	1	5	...	8 610	7 965	-7.5	Courgettes
Hülsenfrüchte	2	3	64.5	2 740	1 979	-27.8	Légumineuses
Andere Gemüse	2 213	1 670	-24.6	18 988	16 542	-12.9	Autres légumes
Total	24 186	20 786	-14.1	264 434	258 407	-2.3	Total

Schweizerische Zentralstelle für Gemüsebau und Spezialkulturen (SZG)

Centrale suisse de la culture maraîchère et des cultures spéciales (CCM)

Gemüseproduktion nach Monaten Production de légumes par mois

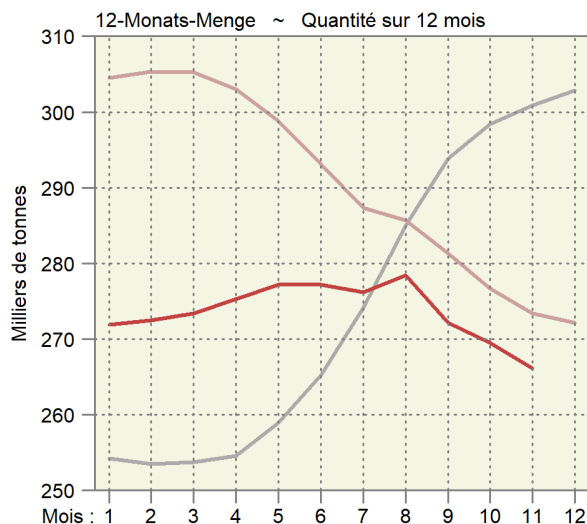
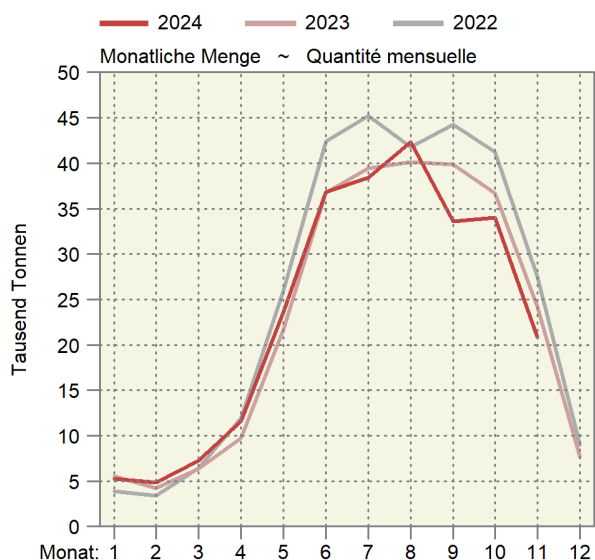

2.7 Produktion von Frischgemüse: Preise Production de légumes frais : Prix

Die Produzentenpreise werden gemäss der Methode der landwirtschaftlichen Gesamtrechnung auf der Basis der Preise der SZG berechnet. Ohne Konserven- und Lagergemüse; in CHF pro Kilogramm
Les prix à la production sont calculés selon la méthode des comptes économiques de l'agriculture sur la base des prix de la CCM. Sans les légumes de conserve et de garde ; en CHF par kilogramme

Produktgruppe	November			Januar - November			Groupe de produits
	Novembre			Janvier - novembre			
	2023	2024	%	2023	2024	%	
Salate	3.51	3.69	5.2	3.00	2.98	-0.8	Salades
Chicorée Witloof	2.10	2.03	-3.2	2.06	2.05	-0.8	Chicorée Witloof
Cicorino	2.48	2.98	20.5	2.54	3.08	21.3	Cicorino
Eichenlaub	4.37	4.30	-1.6	3.56	3.71	4.1	Feuilles de chêne
Eisbergsalate	2.50	2.42	-3.1	2.19	2.21	1.0	Laitue iceberg
Endivien	2.29	2.23	-2.8	2.11	1.95	-7.4	Chicorée
Kopfsalate	3.31	3.32	0.3	2.72	2.81	3.5	Laitue pommée
Nüsslisalat	9.34	10.99	17.6	11.86	11.50	-3.1	Rampon
Übrige Salate	2.52	2.47	-1.9	3.07	3.04	-0.8	Autres salades
Tomaten	2.80	2.65	-5.1	3.48	3.40	-2.2	Tomates
Kohlgemüse	2.10	2.18	3.8	2.33	2.34	0.6	Choux
Blumenkohl	3.02	2.70	-10.7	2.72	2.68	-1.5	Chou-fleur
Broccoli	3.50	3.66	4.6	3.41	3.52	3.1	Broccoli
Übrige Kohlgemüse	1.91	1.87	-2.3	1.83	1.77	-3.3	Autres choux
Wurzel- und Knollengemüse	2.67	2.97	11.1	2.98	3.22	8.1	Légumes-racines et -tubercules
Fenchel	2.31	2.47	6.8	2.42	2.46	1.6	Fenouil
Radieschen	6.75	6.56	-2.9	6.85	6.71	-2.0	Radis
Sellerie	2.33	2.39	2.8	2.33	2.61	12.1	Céleri
Übrige Wurzel- und Knollengemüse	2.46	2.62	6.3	2.63	2.75	4.5	Autres légumes-racines et -tubercules
Zwiebeln	1.10	0.99	-10.7	1.32	1.28	-3.4	Oignons
Lauch	2.28	2.26	-0.8	2.55	2.29	-10.4	Poireau
Karotten	0.69	0.80	16.0	0.80	0.78	-2.3	Carottes
Karotten frisch	0.61	0.74	21.9	0.70	0.70	-1.2	Carottes frais
Karotten, Pfälzer	1.03	1.07	3.9	1.02	1.02	0.2	Carottes, Pfälzer
Karotten, Bund-	11.31	11.37	0.6	11.10	11.44	3.1	Carottes, bottes
Gurken	1.97	1.95	-1.0	2.12	2.10	-0.8	Concombres
Küchenkräuter	3.72	4.00	7.5	5.14	4.95	-3.6	Herbes potagères
Petersilie	3.51	3.86	9.8	3.62	3.89	7.3	Persil
Übrige Küchenkräuter	6.75	5.65	-16.3	9.48	8.09	-14.7	Autres herbes potagères
Zucchini	3.18	2.53	-20.6	2.05	2.22	8.5	Courgettes
Hülsenfrüchte	4.03	3.90	-3.3	4.11	4.14	0.8	Légumineuses
Andere Gemüse	2.70	2.84	5.4	3.64	3.78	3.8	Autres légumes
Total (nach Menge gewichtet)	2.26	2.36	4.3	2.61	2.59	-0.9	Total (pondéré par la quantité)

Schweizerische Zentralstelle für Gemüsebau und Spezialkulturen (SZG)

Centrale suisse de la culture maraîchère et des cultures spéciales (CCM)

Durchschnittlicher Gemüsepreis nach Monat Prix moyen des légumes par mois

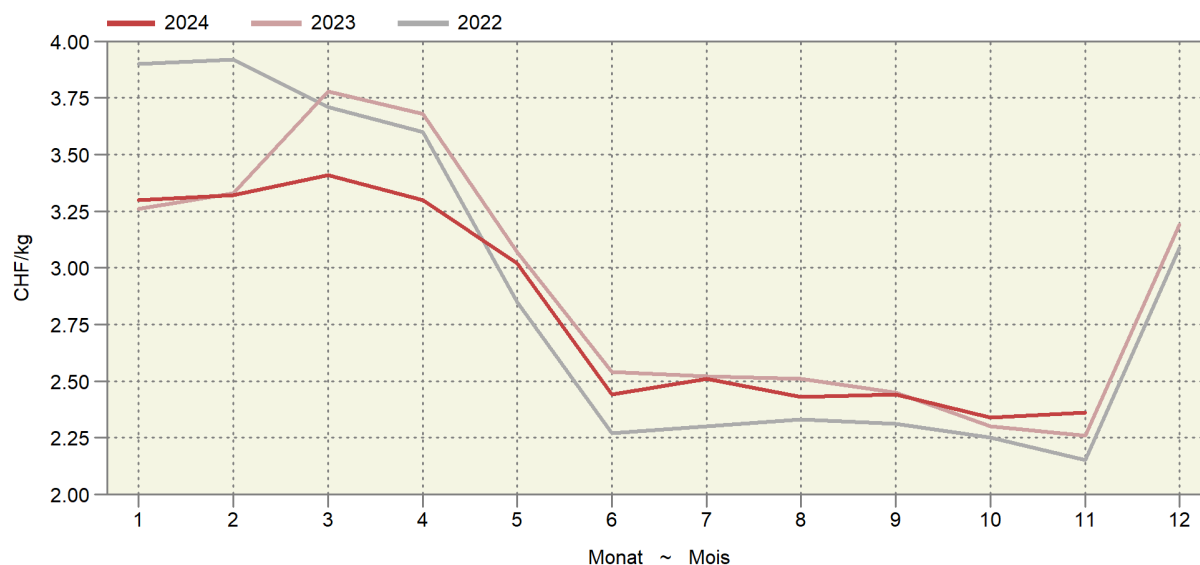

2.8 Tafeläpfel und -birnen, Lagerbestand an inländischer Ware Pommes et poires de table, stocks de fruits indigènes

In Tonnen ~ En tonnes

Ernte Récolte	Tafeläpfel ~ Pommes de table										Tafelbirnen ~ Poires de table		
	Gala	Golden Delicious	Brae- burn	Jona- gold	Bos- koop	Milwa	Topaz	Premi- um ¹	Andere	Total	Kaiser Alexan- der	Andere	Total
Monatsende Fin du mois										Autres	Autres		
2022													
Okt	21 751	10 419	9 191	2 427	2 336	2 051	1 129	1 106	14 017	64 427	5 718	4 802	10 520
Nov	19 006	9 797	8 954	2 235	1 905	2 141	1 010	12 740	3 137	60 925	4 892	3 751	8 643
Dez	16 190	8 953	7 865	2 088	1 453	2 192	912	11 405	2 961	54 019	3 906	3 035	6 941
Jan	13 641	7 982	6 760	1 821	921	2 130	684	9 660	2 312	45 911	2 770	1 185	3 955
Feb	10 666	6 842	5 322	1 654	473	1 827	491	7 833	1 831	36 939	1 470	288	1 758
Mrz	7 391	5 688	3 999	1 426	180	1 276	299	5 309	1 437	27 005	62	1	63
Apr	4 480	4 619	2 516	1 221	-	874	132	3 901	786	18 529	-	1	1
Mai	1 618	3 221	1 029	880	-	475	12	2 361	485	10 081	-	-	-
Jun	155	2 055	106	593	-	83	-	1 540	202	4 734	-	-	-
2023													
Oct	22 408	10 591	7 834	1 724	1 616	1 703	872	7 557	3 198	57 503	5 226	2 892	8 118
Nov	19 317	9 630	9 101	1 491	651	1 700	716	11 698	2 645	56 949	4 382	1 599	5 981
Déc	16 952	8 905	8 278	1 283	274	1 673	604	9 706	2 347	50 022	3 777	724	4 501
Jan	14 089	7 887	7 160	1 052	38	1 473	322	7 851	1 910	41 782	2 404	289	2 693
Fév	10 998	7 038	5 840	1 012	5	1 213	214	5 907	1 558	33 785	1 206	100	1 306
Mar	8 279	6 001	4 428	730	1	1 023	112	3 921	1 097	25 592	204	49	254
Avr	5 300	4 728	2 840	491	1	722	25	2 471	522	17 100	-	-	-
Mai	1 435	3 131	828	239	-	201	-	703	100	6 637	-	-	-
Jun	598	2 839	399	163	-	102	-	383	61	4 545	-	-	-
2024													
Okt	26 685	12 549	9 303	2 744	2 546	2 001	1 133	12 618	4 600	74 179	6 793	7 099	13 892
Nov	23 903	11 371	10 033	2 579	2 105	1 934	1 028	14 396	3 508	70 857	5 774	5 102	10 876

¹ Beinhaltet Premiumsorten wie Pink Lady, Rubens, Jazz, Kanzi, Greenstar und andere

¹ Contient variétés premium comme Pink Lady, Rubens, Jazz, Kanzi, Greenstar et autres

Schweizer Obstverband (SOV)

Fruit-Union Suisse (FUS)

Äpfel- und Birnenlager Stocks de pommes et de poires

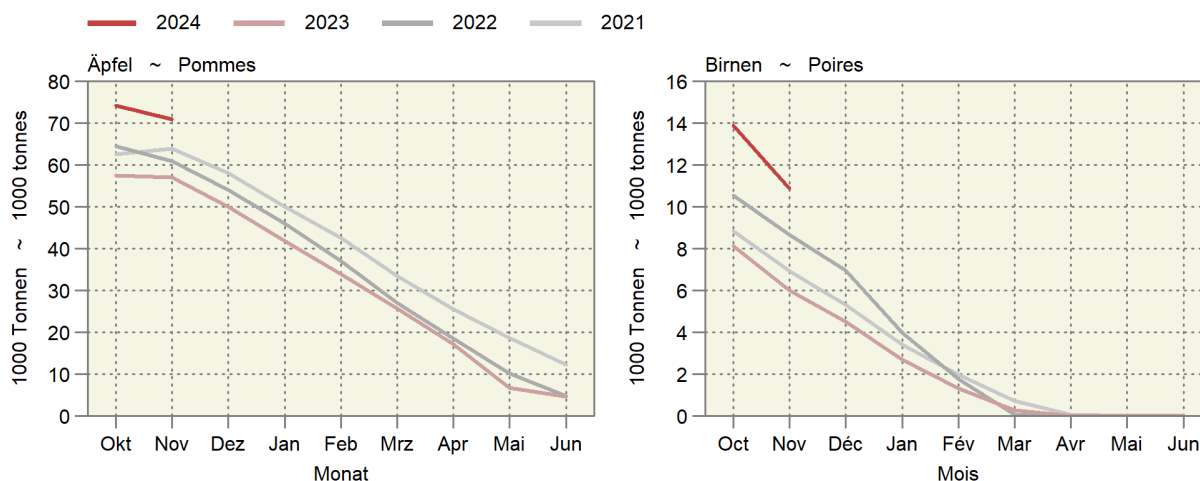

3. Milchwirtschaft ~ Économie laitière

Im Oktober ging die Milchproduktion im Vergleich zum Vorjahr um 1,6% zurück (Tabelle 3.1). Gemäss den Zahlen der Milchverwertung zeigt sich bei Käse und Quark ein leichter Aufwärtstrend (Tabelle 3.2). Die Verwertung zu Butter hat im Oktober um 7,6% abgenommen, kumuliert ist der Trend jedoch weiterhin deutlich zunehmend. Im Oktober nahm v.a. die Produktion von Halbhartkäse und Frischkäse zu, um 9,3 bzw. 7,9% Prozent (Tabelle 3.4). Absolut betrachtet lieferten die Positionen «andere Frischkäse», «Schweizer Raclettekäse» und «Industrieware» die grössten Zunahmen.

En octobre, la production laitière a diminué de 1,6% par rapport à l'année précédente (tableau 3.1). Selon les chiffres de la mise en valeur du lait, une légère tendance à la hausse se dessine pour le fromage et le séré (tableau 3.2). La transformation en beurre a diminué de 7,6% en octobre, mais la tendance cumulée reste nettement à la hausse. En octobre, c'est surtout la production de fromage à pâte mi-dure et de fromage frais qui a augmenté, respectivement de 9,3 et 7,9% (tableau 3.4). En valeur absolue, ce sont les positions « autres fromages frais », « fromage à raclette suisse » et « produits industriels » qui ont enregistré les plus fortes augmentations.

Entwicklung im Milchsektor Évolution dans le secteur laitier

Saisonbereinigter Trend (12-Monats-Mittel umgerechnet in Einheiten der Normalverteilung); am rechten Rand wird der aktuellste Wert und die Entwicklung zum Wert des Vorjahresmonats in % angezeigt.
Tendance corrigée des variations saisonnières (moyennes sur 12 mois transformées en unités de la distribution normale); dans la marge droite, la valeur la plus actuelle et l'évolution par rapport au mois de l'année précédente en % sont affichées.

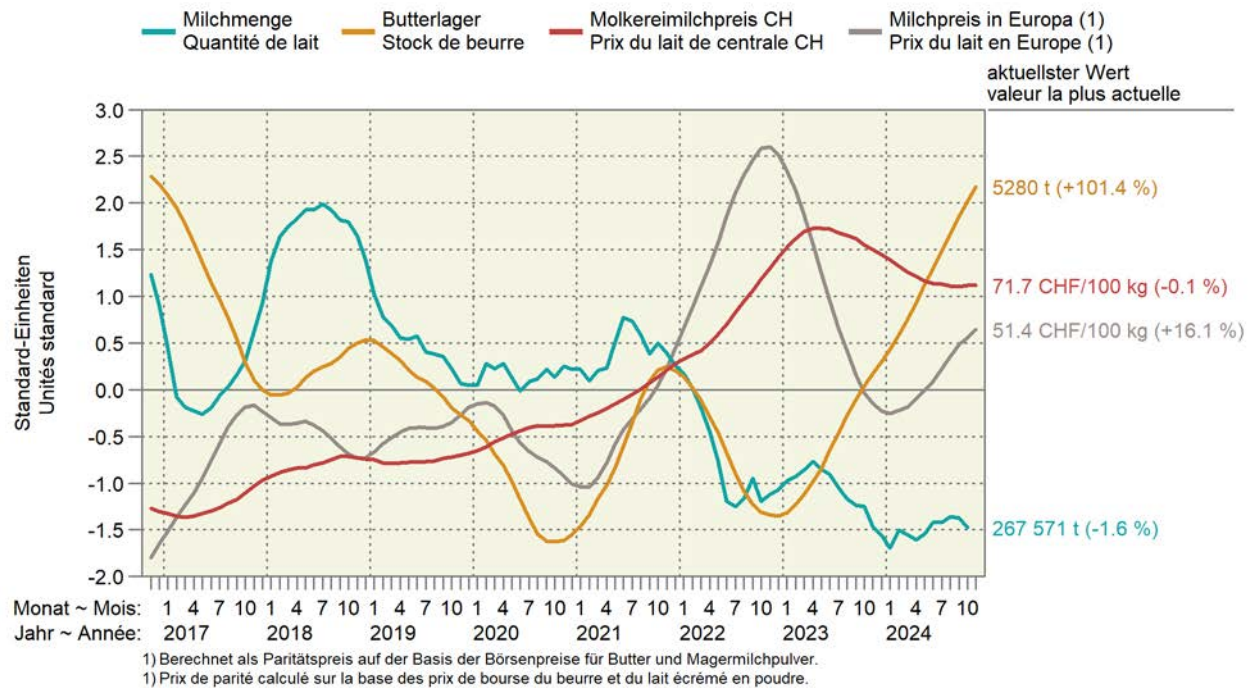

3.1 Inland-Milchanlieferung Livraisons de lait indigène

Einlieferungen in Sammelstellen und Verkauf durch organisierte Selbstaussmesser
Livraisons dans des centres de ramassage et ventes par producteurs fédérés

Jahr	Jan	Feb	Mrz	Apr	Mai	Jun	Jul	Aug	Sep	Okt	Nov	Dez	Total
Année	Jan	Fév	Mar	Avr	Mai	Jun	Jul	Août	Sep	Oct	Nov	Déc	
Milchmenge in tausend Tonnen ~ Quantité de lait en milliers de tonnes													
2016 ¹	299.1	286.7	311.1	315.4	315.8	271.0	257.4	255.1	283.1	281.6	255.6	274.8	3 407
2017	280.8	265.1	306.5	314.0	314.2	273.9	262.7	258.7	288.8	287.5	268.8	287.0	3 408
2018	298.9	275.9	311.2	317.1	318.2	273.8	265.4	256.1	284.4	286.6	262.6	276.2	3 427
2019	284.4	265.7	307.7	311.4	317.7	275.4	258.4	255.2	283.2	281.2	256.1	275.6	3 372
2020 ¹	284.4	275.2	305.5	313.6	311.6	269.4	262.8	256.2	287.5	277.8	260.8	274.4	3 379
2021	284.3	270.2	309.8	314.8	322.9	280.3	261.0	250.1	279.3	282.6	256.2	269.1	3 381
2022	280.9	263.5	301.5	304.1	310.1	262.9	258.6	253.4	288.4	272.5	259.4	271.0	3 326
2023	284.8	265.4	304.5	307.7	306.4	260.7	252.9	248.6	285.6	271.9	250.7	267.1	3 306
2024 ¹	279.0	273.4	302.5	305.5	308.9	265.9	252.9	251.1	285.0	267.6			

Veränderung gegenüber der Vorjahresperiode in Prozent ~ Variation par rapport à la période de l'année précédente en pour cent													
2016 ¹	2.1	6.3	0.7	0.5	-1.0	-3.7	-3.0	-3.6	-2.5	-2.9	-6.3	-4.8	-1.5
2017	-6.1	-7.5	-1.5	-0.5	-0.5	1.1	2.1	1.4	2.0	2.1	5.2	4.4	0.0
2018	6.5	4.1	1.5	1.0	1.3	-0.0	1.0	-1.0	-1.5	-0.3	-2.3	-3.8	0.5
2019	-4.9	-3.9	-1.1	-1.8	-0.2	0.6	-2.6	-0.4	-0.4	-1.9	-2.5	0.2	-1.6
2020 ¹	0.0	3.6	-0.7	0.7	-1.9	-2.2	1.7	0.4	1.5	-1.2	1.9	-0.4	0.2
2021	-0.0	-1.8	1.4	0.4	3.6	4.1	-0.7	-2.4	-2.9	1.7	-1.8	-1.5	0.0
2022	-1.2	-2.5	-2.7	-3.4	-4.0	-6.2	-1.0	1.3	3.2	-3.6	1.2	0.7	-1.6
2023	1.4	0.7	1.0	1.2	-1.2	-0.8	-2.2	-1.9	-1.0	-0.2	-3.3	-1.4	-0.6
2024 ¹	-2.0	3.0	-0.7	-0.7	0.8	2.0	-0.0	1.0	-0.2	-1.6			

12-Monats-Menge in tausend Tonnen ~ Quantité sur 12 mois en milliers de tonnes													
2016 ¹	3 464	3 481	3 483	3 484	3 481	3 471	3 463	3 453	3 446	3 438	3 421	3 407	
2017	3 388	3 367	3 362	3 361	3 359	3 362	3 367	3 371	3 377	3 383	3 396	3 408	
2018	3 426	3 437	3 442	3 445	3 449	3 449	3 452	3 449	3 445	3 444	3 437	3 427	
2019	3 412	3 402	3 398	3 393	3 392	3 394	3 387	3 386	3 385	3 379	3 373	3 372	
2020 ¹	3 372	3 382	3 379	3 382	3 375	3 369	3 374	3 375	3 379	3 376	3 380	3 379	
2021	3 379	3 374	3 378	3 380	3 391	3 402	3 400	3 394	3 386	3 391	3 386	3 381	
2022	3 377	3 364	3 360	3 350	3 349	3 342	3 338	3 335	3 336	3 331	3 329	3 326	
2023	3 330	3 332	3 335	3 339	3 335	3 333	3 327	3 322	3 319	3 319	3 310	3 306	
2024 ¹	3 301	3 309	3 307	3 304	3 307	3 312	3 312	3 314	3 314	3 310			

¹ Schaltjahr

¹ Année bissextile

Inland-Milchanlieferung nach Monaten Livraisons de lait indigène par mois

— 2024 — 2023 — 2022 — 2021

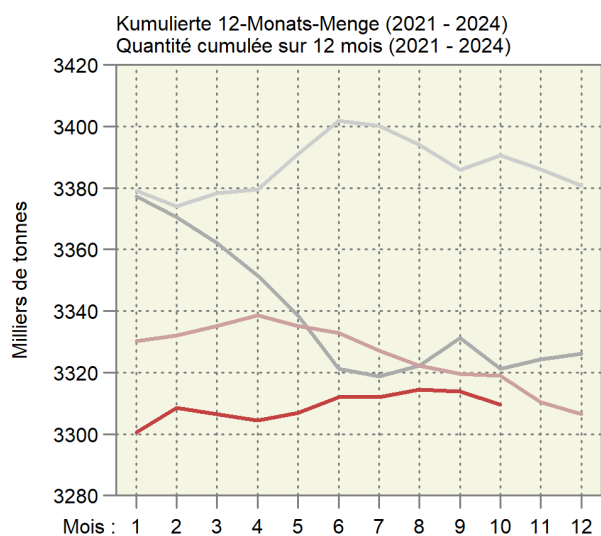
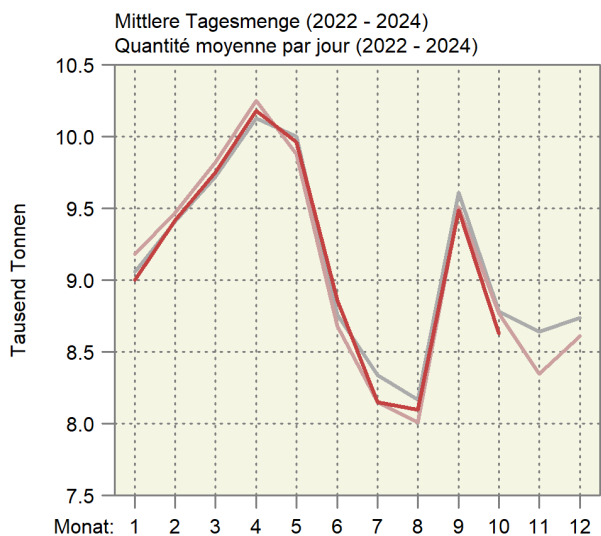

3.2 Verwertung der Milchanlieferungen Mise en valeur des livraisons de lait

In tausend Milchäquivalenten (MAV), ein MAV entspricht der Eiweiss- und Fettmenge eines Kilogramms Milch (Eiweiss + Fett = 73 g)

En milliers d'équivalents-lait (EVL), un EVL correspond à la quantité de protéine et de matière grasse d'un kilogramme de lait (protéine + matière grasse = 73 g)

Verwertungsarten	Oktober			Januar - Oktober			Mise en valeur du lait
	Octobre			Janvier - octobre			
	2023	2024	%	2023	2024	%	
Konsummilch	29 139	29 797	2.3	285 285	287 707	0.8	Lait de consommation
Jogurt	10 104	10 194	0.9	100 118	101 021	0.9	Yogourt
Konsumrahm	23 859	26 599	11.5	226 600	228 332	0.8	Crème de consommation
Butter	39 686	36 674	-7.6	432 190	446 616	3.3	Beurre
Dauermilchwaren	20 941	21 327	1.8	288 750	255 446	-11.5	Conserves de lait
Käse	126 035	129 760	3.0	1 247 551	1 270 851	1.9	Fromage
Quark	2 771	2 738	-1.2	27 563	28 947	5.0	Séré
Andere Milchspezialitäten	9 550	10 711	12.2	96 435	100 135	3.8	Autres spécialités laitières
Andere Verwertung ¹	12 230	2 100	-82.8	108 743	96 843	-10.9	Autres mises en valeur ¹
Total	274 315	269 900	-1.6	2 813 235	2 815 898	0.1	Total
Davon eingeführte Milch	2 399	2 330	-2.9	24 656	24 194	-1.9	Dont lait importé
Inland-Milch	271 916	267 571	-1.6	2 788 579	2 791 704	0.1	Lait indigène

¹ Inklusive Gewichtsunterschiede

¹ Y compris des différences de poids

Trend der Milchverwertung nach Monat

Tendance de la mise en valeur du lait par mois

Über 12 Monate kumulierte Mengen; in Millionen Milchäquivalenten (MAV)

Quantités cumulées sur 12 mois ; en millions d'équivalents-lait (EVL)

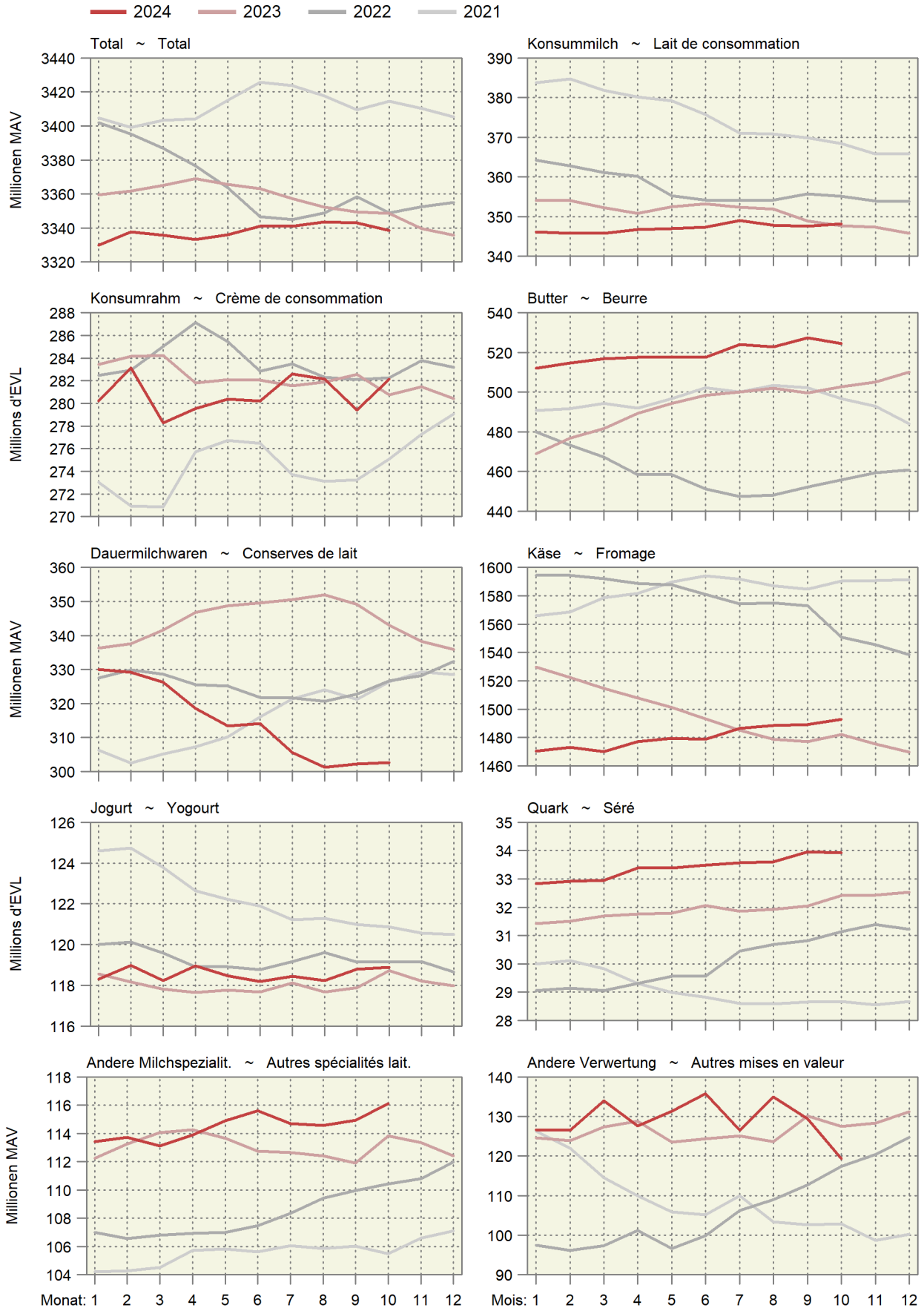

3.3 Produktion von Konsummilch nach Milchsorten Production de lait de consommation par catégorie

In Tonnen ~ En tonnes

Produkt	Oktober			Januar - Oktober			Produit
	Octobre			Janvier - octobre			
	2023	2024	%	2023	2024	%	
Konsummilch	34 107	34 699	1.7	333 256	335 152	0.6	Lait de consommation
Rohmilch (Offenverkauf inkl. Direktvermarktung)	760	748	-1.6	4 180	4 061	-2.8	Lait cru (vente en vrac y compris la vente directe)
Fettangereicherte Milch past.	1	2	...	28	25	-10.7	Lait enrichi en matière grasse past.
Fettangereicherte Milch UHT	23	28	21.7	274	266	-2.9	Lait enrichi en matière grasse UHT
Vollmilch past.	2 960	3 070	3.7	30 457	29 996	-1.5	Lait entier past.
Vollmilch UHT	1 276	1 117	-12.5	11 839	11 781	-0.5	Lait entier UHT
Standardisierte Vollmilch past. (3.5% Fett)	2 922	3 088	5.7	29 290	29 268	-0.1	Lait entier standard. (3.5 % de m. g.) past.
Standardisierte Vollmilch UHT (3.5% Fett)	12 636	11 646	-7.8	115 122	116 897	1.5	Lait entier standard. (3.5 % de m. g.) UHT
Teilentrahmte Milch past.	4 111	4 304	4.7	42 273	41 523	-1.8	Lait partiellement écrémé past.
Teilentrahmte Milch UHT	8 891	9 861	10.9	94 160	92 882	-1.4	Lait partiellement écrémé UHT
Trinkmagermilch past.	67	131	95.5	317	2 782	...	Lait écrémé past.
Trinkmagermilch UHT	460	704	53.0	5 316	5 671	6.7	Lait écrémé UHT

TSM Treuhand GmbH

TSM Fiduciaire Sàrl

Produktion von Konsummilch nach Verarbeitungsart

Production de lait de consommation selon le type de traitement

Helle Linien: 12-Monats-Mittel (Trend) ~ Lignes claires : Moyenne sur douze mois (tendance)

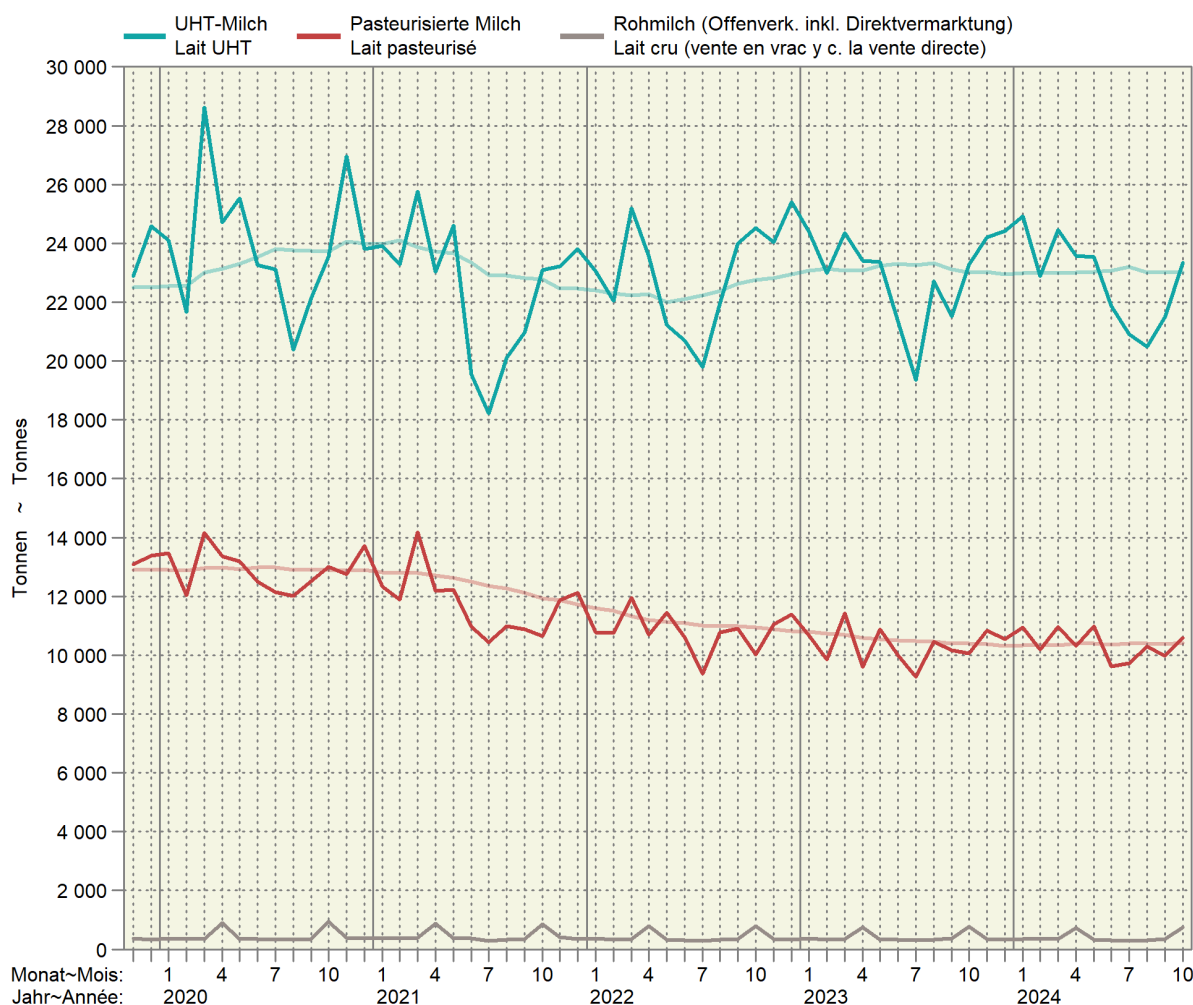

3.4 Produktion von Käse Production de fromage

Sortiert nach Vorjahresmengen; in Tonnen reifem Käse ~ Trié selon les quantités de l'année précédente ; en tonnes de fromage affiné

Produkt	Oktober			Januar - Oktober			Produit
	Octobre			Janvier - octobre			
	2023	2024	%	2023	2024	%	
Frischkäse	4 884	5 269	7.9	51 563	53 302	3.4	Fromage frais
Mozzarella	2 015	2 018	0.1	21 627	21 250	-1.7	Mozzarella
Quark	1 545	1 646	6.5	15 971	16 958	6.2	Séré
Übrige	1 324	1 605	21.2	13 963	15 093	8.1	Autres
Weichkäse	618	623	0.8	4 848	4 833	-0.3	Fromage à pâte molle
Weisseschimmelkäse	249	251	0.8	1 857	1 834	-1.2	Fromage à croûte fleurie
Tomme	151	155	2.6	1 639	1 655	1.0	Tomme
Vacherin Mont-d'Or AOP	92	101	9.8	331	339	2.4	Vacherin Mont-d'Or AOP
Blau-, Grünschimmelkäse	3	3	-	27	32	18.5	Fromage à pâte molle persillée
Anderer Weichkäse	123	113	-8.1	996	976	-2.0	Autres fromages à pâte molle
Mager, viertelfett	2	1	-50.0	12	11	-8.3	Maigre, quart-gras
Halb- bis vollfett	90	82	-8.9	750	722	-3.7	Demi-gras à gras
Überfett	31	30	-3.2	234	243	3.8	Crème
Halbhartkäse	6 125	6 694	9.3	57 276	61 925	8.1	Fromage à pâte mi-dure
Schweizer Raclettekäse	1 504	1 763	17.2	14 185	14 762	4.1	Raclette Suisse
Appenzeller ®	625	560	-10.4	6 419	6 868	7.0	Appenzeller ®
Tête de Moine AOP	288	275	-4.5	2 531	2 622	3.6	Tête de Moine AOP
Vacherin Fribourgeois AOP	316	320	1.3	2 456	2 559	4.2	Vacherin Fribourgeois AOP
Walliser Raclettekäse AOP / Walliser Käse	212	165	-22.2	2 144	2 129	-0.7	Raclette du Valais AOP / Fromage du Valais
Tilsiter	226	215	-4.9	1 872	1 904	1.7	Tilsit
Bergkäse halbhart	160	147	-8.1	1 868	1 851	-0.9	Fromage de montagne à pâte mi-dure
Alpkäse halbhart	116	109	-6.0	2 133	2 099	-1.6	Fromage d'alpage à pâte mi-dure
Bündner Bergkäse	61	37	-39.3	665	614	-7.7	Fromage de montagne des Grisons
Mutschli	77	71	-7.8	668	659	-1.3	Mutschli
Jurakäse	34	27	-20.6	492	447	-9.1	Fromage du Jura
St. Paulin Suisse	19	29	52.6	182	178	-2.2	St. Paulin Suisse
Kaltgereifte Käse	7	12	71.4	210	112	-46.7	Fromage affiné à froid
Halbhartkäse mit Schimmelbildung	13	18	38.5	146	152	4.1	Fromage à pâte mi-dure persillée
Schweizer Edamer	2	2	-	22	18	-18.2	Edam suisse
Winzerkäse	4	1	-75.0	20	16	-20.0	Fromage des vigneron
Anderer Halbhartkäse	1 657	1 769	6.8	15 149	16 329	7.8	Autres fromages à pâte mi-dure
Mager, viertelfett	32	58	81.3	438	499	13.9	Maigre, quart-gras
Halb- bis vollfett	1 061	1 011	-4.7	9 249	9 437	2.0	Demi-gras à gras
Überfett	564	700	24.1	5 462	6 393	17.0	Crème
Industrieware	747	1 093	46.3	5 440	7 903	45.3	Fromage industriel
Conveniencekäse	58	80	37.9	676	706	4.4	Fromage semi-préparé
Hartkäse	4 830	4 775	-1.1	50 134	49 297	-1.7	Fromage à pâte dure
Le Gruyère AOP	2 300	2 556	11.1	24 964	25 147	0.7	Le Gruyère AOP
Emmentaler AOP	1 092	1 034	-5.3	11 390	10 408	-8.6	Emmentaler AOP
Switzerland Swiss	437	175	-60.0	5 214	4 739	-9.1	Switzerland Swiss
Alpkäse hart	268	240	-10.4	1 745	1 687	-3.3	Fromage d'alpage à pâte dure
Anderer Hartkäse	732	771	5.3	6 821	7 315	7.2	Autres fromages à pâte dure
Mager, viertelfett	182	276	51.6	1 842	2 664	44.6	Maigre, quart-gras
Halb- bis vollfett	519	493	-5.0	4 820	4 570	-5.2	Demi-gras à gras
Überfett	31	2	-93.5	159	81	-49.1	Crème
Extrahartkäse (Sbrinz)	140	133	-5.0	1 281	1 292	0.9	Fromage à pâte extra-dure (Sbrinz)
Spezialprodukte	135	114	-15.6	1 571	1 419	-9.7	Produits spéciaux
Reiner Ziegenkäse	95	83	-12.6	993	942	-5.1	Fromage pur chèvre
Reiner Schafkäse	26	20	-23.1	342	311	-9.1	Fromage pur brebis
Reiner Büffelkäse	13	11	-15.4	233	166	-28.8	Fromage pur buffle
Total	16 732	17 607	5.2	166 673	172 066	3.2	Total

3.5 Produktion von Konsumrahm Production de crème de consommation

In Tonnen ~ En tonnes

Produkt	Oktober			Januar - Oktober			Produit
	Octobre			Janvier - octobre			
	2023	2024	%	2023	2024	%	
Konsumrahmproduktion	5 707	6 200	8.6	53 994	53 727	-0.5	Prod. de crème de consommation
Doppelrahm	65	76	16.9	666	706	6.0	Double-crème
Vollrahm, 35 % Fett	3 056	3 376	10.5	28 561	28 540	-0.1	Crème entière, 35 % de m. g.
Halbrahm	1 141	1 367	19.8	10 902	11 238	3.1	Demi-crème
Kaffeerahm	1 445	1 381	-4.4	13 865	13 243	-4.5	Crème à café

TSM Treuhand GmbH

TSM Fiduciaire Sàrl

3.6 Produktion, Aussenhandel, Lager und Verkäufe von Butter Production, commerce extérieur, stocks et ventes de beurre

In Tonnen ~ En tonnes

Produkt	Oktober			Januar - Oktober			Produit
	Octobre			Janvier - octobre			
	2023	2024	%	2023	2024	%	
Butterproduktion	2 981	2 752	-7.7	32 121	33 100	3.0	Production de beurre
Buttereinfuhr ¹	555	135	-75.7	5 884	1 619	-72.5	Importations de beurre ¹
Butterausfuhr ¹	1	1	-8.2	17	6	-64.3	Exportations de beurre ¹
Tiefkühlager am Monatsende	3 593	6 331	76.2				Stocks de beurre congelé à la fin du mois
Verkäufe ²	3 150	3 487	10.7	29 479	30 524	3.5	Ventes ²

¹ Zolltarifnummern 405.0011 bis 405.9090² Verkäufe des Grosshandels; die Angaben wurden umgerechnet in Butter mit 82 % Fett.¹ Numéros de tarif douanier 405.0011 à 405.9090² Vente du commerce de gros ; les indications ont été converties en beurre avec 82 % de graisse.Branchenorganisation Butter (BO Butter);
Bundesamt für Zoll und Grenzsicherheit (BAZG)Organisation sectorielle pour le beurre (OS Beurre);
Office fédéral de la douane et de la sécurité des frontières (OFDF)

3.7 Fett- und Eiweissgehalt der Verkehrsmilch Teneur en matière grasse et protéines du lait commercialisé

Mediane der Gewichtsprozent ~ Médiane des poids en pour cent

Jahre	Jan	Feb	Mrz	Apr	Mai	Jun	Jul	Aug	Sep	Okt	Nov	Dez	Jahresmittel
Années	Jan	Fév	Mar	Avr	Mai	Jun	Jul	Aoû	Sep	Oct	Nov	Déc	Moyenne annuelle
Fettgehalt in % ~ Teneur en matière grasse en %													
2022	4.25	4.22	4.21	4.16	4.05	4.06	4.00	4.03	4.12	4.12	4.16	4.30	4.14
2023	4.24	4.26	4.21	4.17	4.12	4.06	4.05	4.06	4.07	4.11	4.26	4.33	4.16
2024	4.28	4.18	4.17	4.13	4.06	4.06	4.03	3.99	4.07	4.15			
Eiweissgehalt in % ~ Teneur en protéines en %													
2022	3.40	3.37	3.35	3.34	3.32	3.24	3.23	3.27	3.41	3.46	3.46	3.49	3.36
2023	3.43	3.49	3.38	3.38	3.36	3.27	3.24	3.28	3.34	3.43	3.48	3.47	3.38
2024	3.42	3.35	3.36	3.35	3.35	3.29	3.26	3.27	3.38	3.45			

Suisselab AG Zollikofen; TSM Treuhand GmbH

Suisselab SA Zollikofen ; TSM Fiduciaire Sàrl

Fett- und Eiweissgehalt der Verkehrsmilch Teneur en matière grasse et en protéines du lait commercialisé

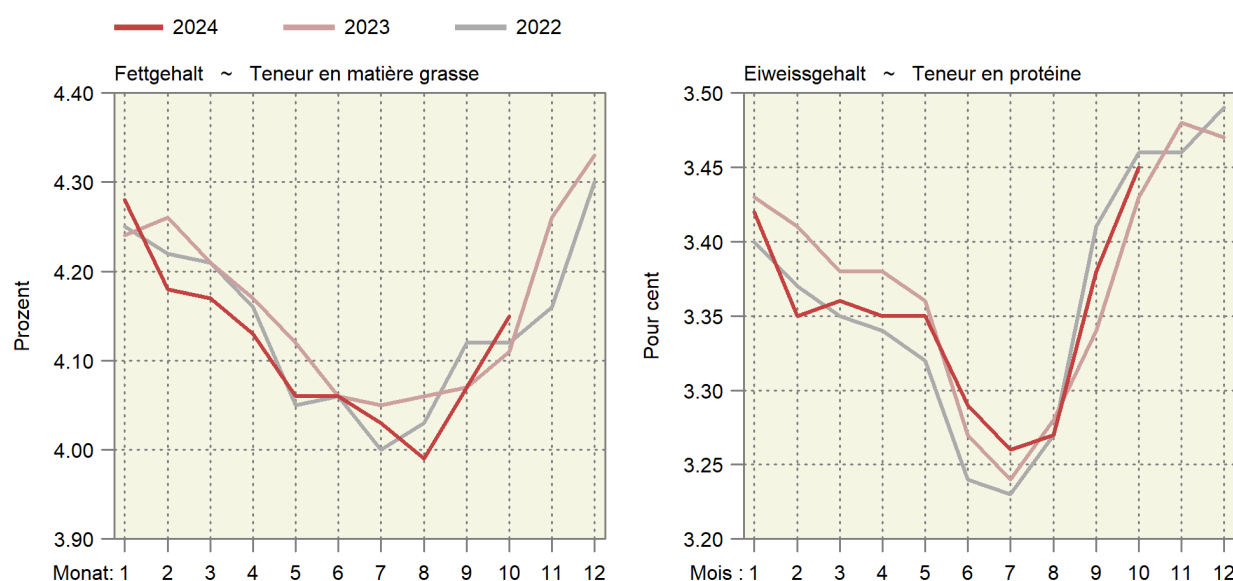

3.8 Qualitätskontrolle der Milch Contrôle de la qualité du lait

Monate	Anzahl Proben ¹		Proben ohne Beanstandungen, in % ~ Épreuves sans réclamations, en %					
Mois	Nombre d'épreuves ¹		Keimzahl		Somatische Zellen		Hemmstoffe	
	2023	2024	Nombre de germes		Cellules somatiques		Subst. inhibitrices	
			2023	2024	2023	2024	2023	2024
Jan ~ Jan	33 219	32 362	99.40	99.43	97.95	98.18	99.90	99.94
Feb ~ Fév	33 195	32 366	99.42	99.43	98.41	98.31	99.93	99.91
Mrz ~ Mar	33 036	32 281	99.46	99.45	98.41	98.34	99.93	99.93
Apr ~ Avr	33 130	32 425	99.44	99.45	98.15	97.84	99.94	99.95
Mai ~ Mai	32 856	31 803	99.06	99.31	95.71	97.72	99.96	99.96
Jun ~ Jun	30 207	29 520	99.07	99.02	93.97	96.46	99.89	99.96
Jul ~ Jul	29 108	28 019	99.16	98.90	92.09	94.42	99.84	99.94
Aug ~ Aoû	29 146	28 306	99.09	99.01	95.18	94.02	99.91	99.91
Sep ~ Sep	30 638	30 412	99.10	99.20	95.24	95.16	99.87	99.93
Okt ~ Oct	32 192	31 303	99.26	99.10	96.42	96.67	99.89	99.92
Nov ~ Nov	32 546		99.49		97.35		99.91	
Dez ~ Déc	32 268		99.43		97.86		99.93	

¹ Auf Keimzahl geprüfte Proben. Die Anzahl der auf Zellzahlen geprüften Proben bewegt sich in einem ähnlichen Bereich.

¹ Total des échantillons contrôlés pour la charge en germes. Le nombre des échantillons pour le contrôle du nombre de cellules est d'une grandeur comparable.

Suisselab AG Zollikofen; TSM Treuhand GmbH

Suisselab SA Zollikofen ; TSM Fiduciaire Sàrl

4. Viehwirtschaft ~ Production animale

Der Rindviehbestand entwickelt sich in der letzten Zeit abgesehen von den saisonalen Schwankungen beinahe stabil (Tabelle 4.1 und 4.2) Die Inlandschlachtungen von Klein- und Grossvieh lagen im November ausser bei den Equiden tiefer als im Vorjahr (Tabelle 4.4). Das Schlachtgewicht der Kälber war wie im Monat Oktober sehr tief (Tabelle 4.5), da erneut 10% der Kälber als Wurstkälber mit einem Schlachtgewicht von höchstens 60 kg geschlachtet wurden. Die Inlandproduktion von Rindfleisch lag entsprechend im November um 2,8% tiefer als im Vorjahr, jene von Kalbfleisch um 10,0% tiefer (Tabelle 4.7). Die Produktion von Schweinefleisch sank um 5,9% , jene von Schaffleisch um 13,8% . Die Produktion von Geflügelfleisch lag im November um 4,3% tiefer als im Vorjahr, lag kumuliert jedoch 4,9% über dem Vorjahreswert (Tabelle 4.9). Die Eierproduktion nimmt weiterhin kontinuierlich zu (Tabelle 4.10).

Ces derniers temps, le cheptel bovin évolue de manière presque stable, hormis les fluctuations saisonnières (tableaux 4.1 et 4.2). En novembre, les abattages de petit et de gros bétail dans le pays ont été inférieurs à ceux de l'année précédente, sauf pour les équidés (tableau 4.4). Le poids à l'abattage des veaux était très bas, comme en octobre (tableau 4.5), car 10% des veaux ont de nouveau été abattus comme veaux à saucisses d'un poids à l'abattage de 60 kg au maximum. En novembre, la production indigène de viande de bœuf était donc inférieure de 2,8% à celle de l'année précédente, celle de viande de veau de 10,0% (tableau 4.7). La production de viande de porc a baissé de 5,9% et celle de viande ovine de 13,8%. En novembre, la production de viande de volaille était inférieure de 4,3% à celle de l'année précédente, mais supérieure de 4,9% en valeur cumulée (tableau 4.9). La production d'œufs continue d'augmenter régulièrement (tableau 4.10).

Tierische Produktion als 12-Monats-Summe

Production animale cumulée sur 12 mois

Rechts oben: Änderung in Prozent im letzten Monat gegenüber dem Vorjahresmonat

En haut à droite : changement en pour cent dans le dernier mois par rapport au mois de l'année précédente

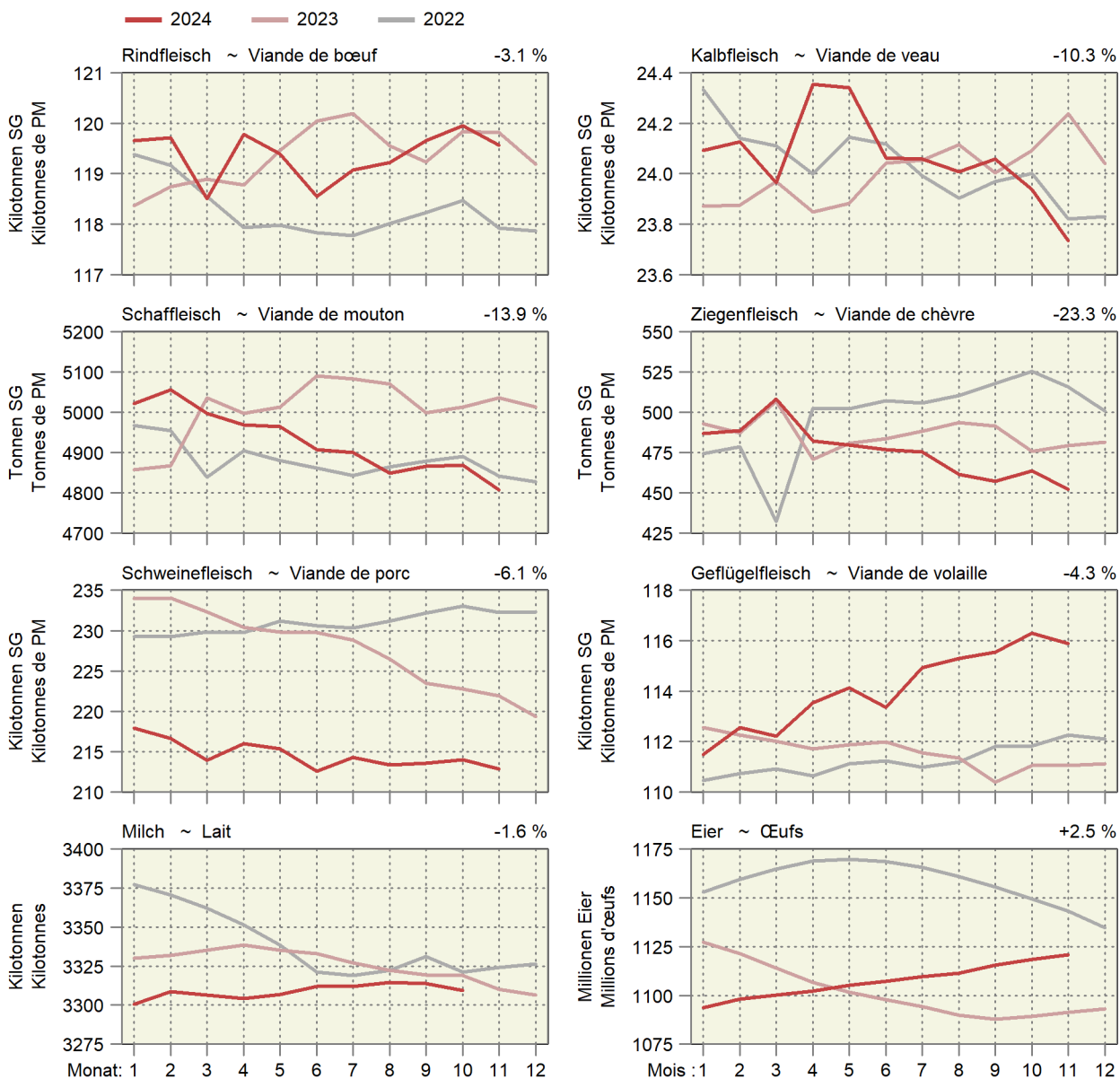

4.1 Angaben aus der Tierverkehrsdatenbank für Rindvieh Indications de la banque de données sur le trafic des animaux pour bovins

Bestand am Monatsende. Aufgrund der frühen Auswertung werden nicht alle Geburten erfasst. Dadurch wird auch der Kuhbestand etwas zu tief geschätzt.
Effectif à la fin du mois. Suite à l'évaluation précoce des données, les vêlages ne sont pas enregistrés complètement. Par conséquent, l'effectif des vaches est légèrement trop petit.

Jahr	Monat	Gesamtbestand				Geburten	Linearer Trend in Tieren pro Tag		
Année	Mois	Effectif total				Naissances	Trend linéaire en animaux par jour		
		Total	Kühe ¹	Milchkühe	Andere Kühe		Gesamtbestand	Milchkühe	Andere Kühe
		Total	Vaches ¹	Vaches laitières	Autres vaches		Effectif total	Vaches laitières	Autres vaches
2022	Sep	1 491 711	663 702	526 405	137 297	64 209	10	-18	6
	Oct	1 513 489	669 130	530 504	138 626	69 922	11	-21	6
	Nov	1 520 812	670 709	531 042	139 667	72 350	16	-22	7
	Déc	1 531 939	674 968	534 325	140 643	66 403	22	-24	8
2023	Jan	1 535 434	675 960	534 904	141 056	63 836	13	-26	7
	Feb	1 534 375	675 347	533 886	141 461	54 491	5	-29	7
	Mrz	1 528 324	672 860	531 257	141 603	55 949	1	-30	7
	Apr	1 524 064	670 261	528 097	142 164	45 081	17	-28	9
	Mai	1 495 877	662 709	521 647	141 062	39 758	-12	-31	9
	Jun	1 491 249	660 676	518 453	142 223	40 157	0	-31	13
	Jul	1 485 098	656 998	514 496	142 502	43 444	-6	-32	14
	Aug	1 486 602	655 782	512 681	143 101	52 987	-3	-27	16
	Sep	1 491 694	660 430	516 820	143 610	61 335	-0	-26	17
	Okt	1 513 788	667 832	521 902	145 930	75 917	1	-24	20
	Nov	1 518 905	670 293	523 816	146 477	69 955	-5	-20	19
	Dez	1 533 570	675 827	528 413	147 414	65 266	4	-16	19
2024	Jan	1 534 708	676 888	529 080	147 808	65 543	-2	-16	18
	Fév	1 537 313	678 151	530 830	147 321	58 453	8	-8	16
	Mar	1 533 079	676 244	528 749	147 495	53 469	13	-7	16
	Avr	1 519 980	672 478	525 372	147 106	47 210	-11	-7	14
	Mai	1 500 945	666 841	520 745	146 096	43 074	14	-2	14
	Jun	1 489 398	662 753	517 223	145 530	34 384	-5	-3	9
	Jul	1 484 767	659 642	514 049	145 593	42 154	-1	-1	8
	Aoû	1 489 689	659 759	513 962	145 797	55 285	8	4	7
	Sep	1 498 519	664 105	518 216	145 889	69 104	19	4	6
	Oct	1 513 321	668 637	521 639	146 998	70 930	-1	-1	3
	Nov	1 520 341	671 033	523 140	147 893	68 505	4	-2	4

¹ Bestand der weiblichen Tiere mit mindestens einer gemeldeten Geburt, am Monatsende

¹ Effectif des animaux femelles avec au moins un vêlage, à la fin du mois

Kuhbestand Effectif de vaches

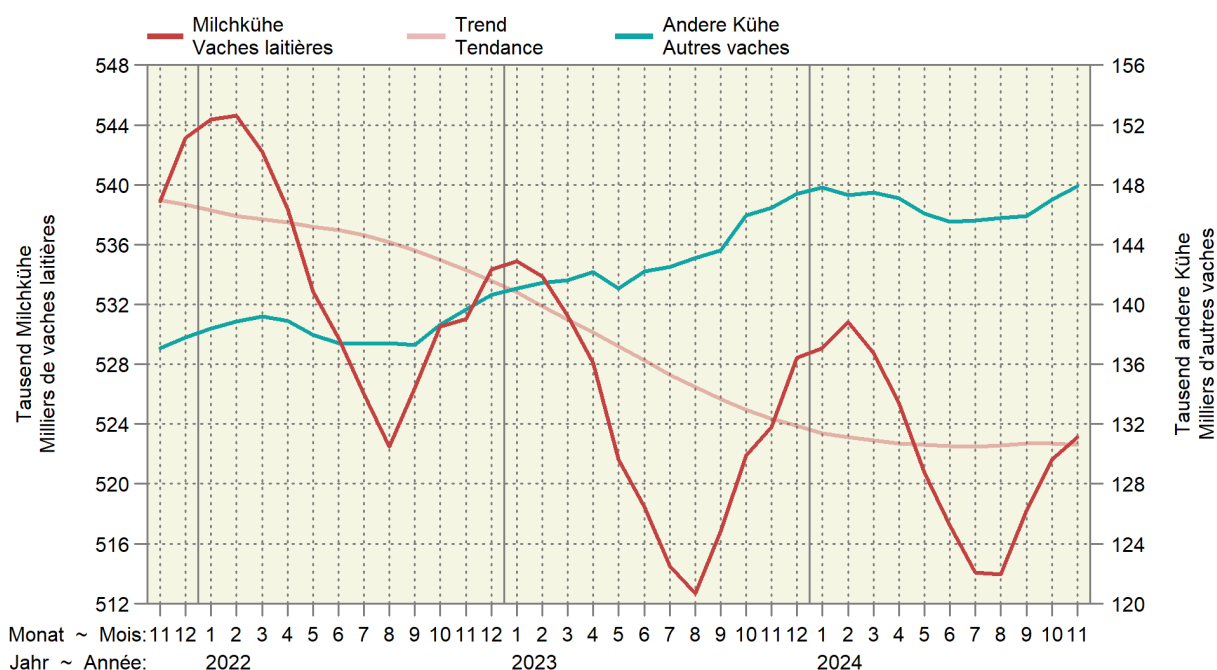

4.2 Rindviehbestand nach Alter und Geschlecht Effectif bovin selon âge et sexe

Bestand am Monatsende; Anzahl Geburten nach Meldemonat
Effectif à la fin du mois ; nombre de naissances selon le mois de la déclaration

Jahr Année	Monat Mois	Alter ~ Âge								Total
		≤ 1 Jahr ~ ≤ 1 an		1 - 2 Jahre ~ 1 - 2 ans		2 - 3 Jahre ~ 2 - 3 ans		> 3 Jahre ~ > 3 ans		
		Männlich	Weiblich	Mâles	Femelles	Männlich	Weiblich	Mâles	Femelles	
2022	Sep	195 359	291 485	31 533	213 784	4 795	164 106	4 187	586 462	1 491 711
	Oct	202 025	293 927	34 653	217 613	5 061	165 960	4 270	589 980	1 513 489
	Nov	205 554	294 988	35 843	218 935	5 207	166 488	4 241	589 556	1 520 812
	Déc	208 180	295 821	37 495	221 334	5 416	167 699	4 282	591 712	1 531 939
2023	Jan	208 498	296 059	38 254	222 219	5 510	169 684	4 307	590 903	1 535 434
	Feb	206 686	294 821	39 053	222 396	5 503	170 918	4 374	590 624	1 534 375
	Mrz	202 788	294 131	38 704	222 551	5 374	171 102	4 412	589 262	1 528 324
	Apr	201 183	294 412	37 484	222 593	5 357	171 209	4 457	587 369	1 524 064
	Mai	193 004	288 627	34 569	219 481	4 992	168 838	4 406	581 960	1 495 877
	Jun	190 679	290 011	31 576	219 854	4 823	169 491	4 356	580 459	1 491 249
	Jul	188 732	289 162	30 389	218 479	4 758	169 960	4 375	579 243	1 485 098
	Aug	189 101	288 520	30 600	218 227	4 827	171 027	4 420	579 880	1 486 602
	Sep	192 901	289 553	32 260	215 033	4 953	170 518	4 484	581 992	1 491 694
	Okt	200 673	291 960	35 054	217 821	5 211	173 049	4 510	585 510	1 513 788
	Nov	203 020	291 554	35 690	218 465	5 278	173 775	4 512	586 611	1 518 905
	Dez	207 700	293 170	37 552	219 967	5 459	174 927	4 596	590 199	1 533 570
2024	Jan	208 063	294 535	37 490	219 901	5 382	174 550	4 534	590 253	1 534 708
	Fév	207 967	295 551	38 305	219 847	5 311	174 442	4 536	591 354	1 537 313
	Mar	205 181	294 589	38 275	219 689	5 346	174 078	4 602	591 319	1 533 079
	Avr	200 808	293 271	35 776	218 440	5 179	173 275	4 582	588 649	1 519 980
	Mai	195 275	291 002	33 133	215 537	5 069	172 774	4 473	583 682	1 500 945
	Jun	190 972	288 081	31 209	215 337	4 936	172 770	4 421	581 672	1 489 398
	Jul	189 120	288 000	30 246	214 821	4 878	172 186	4 414	581 102	1 484 767
	Aoû	191 705	290 709	30 222	214 062	4 923	172 242	4 450	581 376	1 489 689
	Sep	197 148	292 947	32 116	212 610	5 090	171 031	4 461	583 116	1 498 519
	Oct	200 889	293 283	34 747	214 672	5 417	172 917	4 461	586 935	1 513 321
	Nov	203 906	294 081	35 837	214 726	5 467	172 900	4 520	588 904	1 520 341

Identitas AG, Tierverkehrsdatenbank

Identitas AG, banque de données sur le trafic des animaux

Entwicklung der Bestände weiblicher Tiere nach Altersklasse Évolution des effectifs des femelles par classe d'âge

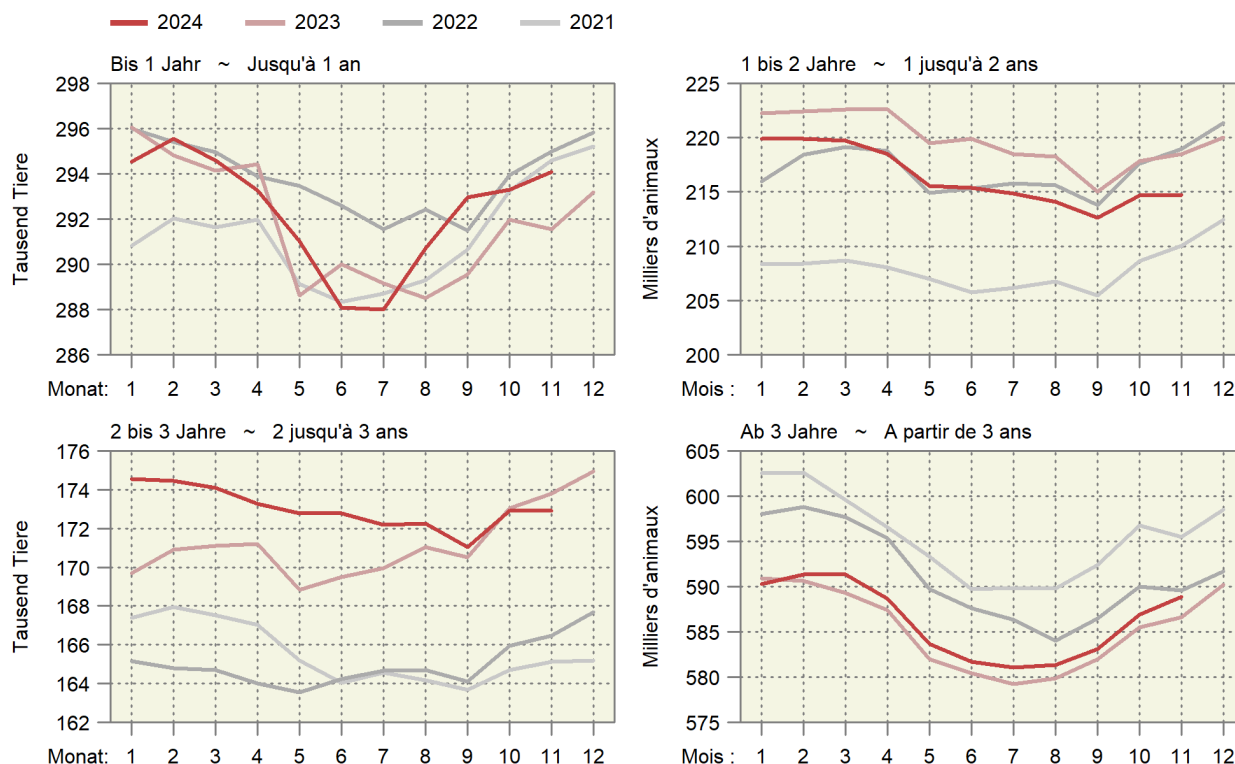

4.3 Schlachtviehmärkte der Proviande Marchés du bétail de boucherie de Proviande

Anzahl Märkte und aufgeführte Tiere
Nombre de marchés et d'animaux amenés

Jahre	Monate	Rindvieh (Grossvieh) Bovins (gros bétail)		Schafe Moutons	
		Märkte	Auffuhr	Märkte	Auffuhr
Années	Mois	Marchés	Amenée	Marchés	Amenée
2023	Januar ~ Janvier	55	4 854	22	4 336
	Februar ~ Février	50	4 319	26	5 805
	März ~ Mars	55	4 697	34	8 583
	April ~ Avril	49	4 184	23	5 044
	Mai ~ Mai	57	5 123	26	6 176
	Juni ~ Juin	46	3 477	19	5 293
	Juli ~ Juillet	47	3 957	7	1 954
	August ~ Août	50	4 629	25	4 642
	September ~ Septembre	51	4 331	32	6 935
	Oktober ~ Octobre	63	6 439	32	6 980
	November ~ Novembre	58	5 825	24	4 922
	Dezember ~ Décembre	42	3 436	18	4 174
Total		623	55 271	288	64 844
2024	Januar ~ Janvier	57	5 255	23	4 608
	Februar ~ Février	50	4 393	24	4 748
	März ~ Mars	51	4 349	28	7 719
	April ~ Avril	59	4 927	26	5 767
	Mai ~ Mai	52	4 421	21	4 474
	Juni ~ Juin	47	3 620	21	4 530
	Juli ~ Juillet	49	4 274	7	1 228
	August ~ Août	50	4 749	19	3 884
	September ~ Septembre	59	4 620	39	8 975
	Oktober ~ Octobre	58	6 166	31	5 865
	November ~ Novembre	54	5 314	25	4 152

Proviande

Proviande

Auffuhren auf den Schlachtviehmärkten der Proviande

Animaux amenés aux marchés de Proviande

Anzahl Tiere nach Jahr und Woche ~ Nombre d'animaux par année et semaine

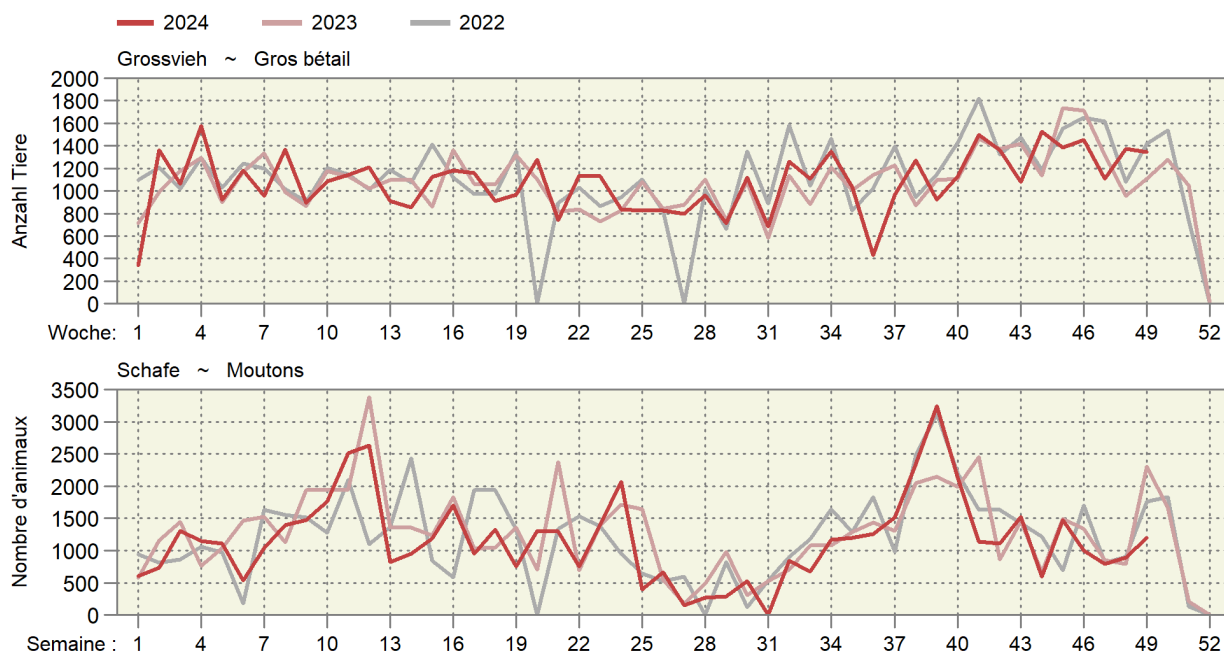

4.4 Provisorische Schlachtviehstatistik des inländischen Gross- und Kleinviehs Statistique provisoire du gros et petit bétail de boucherie indigène

Ohne Hofschlachtungen in Stück; geniessbar und ungeniessbar
Sans abattages à la ferme, en pièces; propres ou impropres à la consommation

Monate	Stiere ¹		Ochsen		Rinder		Kühe		Kälber	
Mois	Taureaux ¹		Bœufs		Génisses		Vaches		Veaux	
	2023	2024	2023	2024	2023	2024	2023	2024	2023	2024
Jan	9 346	9 129	4 420	4 808	8 743	9 177	14 425	15 397	15 686	16 506
Feb	8 437	8 146	3 910	4 550	8 152	8 077	12 475	12 608	15 969	16 367
Mrz	9 716	8 435	4 871	4 565	9 060	8 021	12 571	11 435	19 756	18 245
Apr	8 436	9 789	3 712	4 458	7 313	8 555	10 265	11 382	16 193	18 936
Mai	9 515	9 139	4 393	4 501	8 654	8 187	11 181	10 950	17 849	17 647
Jun	9 095	8 089	4 290	4 004	7 731	7 115	10 089	9 181	17 406	15 112
Jul	7 700	8 063	3 701	4 004	6 991	7 238	10 938	11 924	13 850	13 776
Aug	8 252	8 310	3 975	3 766	7 229	6 913	12 299	13 353	14 753	14 302
Sep	7 845	8 180	3 824	3 872	7 186	7 355	12 639	13 611	13 217	13 679
Okt	9 093	9 290	4 386	4 937	8 949	9 313	16 171	16 426	13 672	13 279
Nov	10 115	9 990	5 881	5 423	11 698	11 210	16 337	16 188	16 264	14 907
Dez	7 981		3 864		7 845		11 926		15 156	
Jahr	105 531		51 227		99 551		151 316		189 771	
Jan - Nov	97 550	96 560	47 363	48 888	91 706	91 161	139 390	142 455	174 615	172 756
	Schweine		Schafe		Ziegen		Equiden		Junges Bankvieh ²	
	Porcs		Moutons		Chèvres		Équidés		Jeune bétail d'égal ²	
	2023	2024	2023	2024	2023	2024	2023	2024	2023	2024
Jan	226 705	215 678	16 959	17 607	1 264	1 324	116	114	6 728	6 992
Fév	198 143	186 035	16 183	17 770	1 910	2 075	67	70	5 771	6 246
Mar	211 288	181 577	29 222	27 085	8 539	11 371	65	77	6 424	5 878
Avr	173 325	194 812	19 091	18 015	7 875	4 401	51	73	4 954	5 829
Mai	204 437	196 103	18 516	18 127	5 667	4 633	62	62	5 852	6 214
Jun	205 528	174 083	20 059	17 612	3 040	2 779	51	45	6 385	5 660
Jul	194 832	212 056	13 693	13 344	1 516	1 492	45	40	5 964	6 642
Aoû	202 912	192 175	17 124	14 824	1 990	1 728	56	54	6 861	6 533
Sep	197 300	199 321	20 027	20 304	2 407	2 400	57	61	6 221	6 716
Okt	212 876	216 025	22 107	22 243	3 401	2 918	203	254	7 088	7 821
Nov	210 264	196 569	21 333	18 634	3 197	2 687	235	246	8 257	8 030
Déc	195 371		20 907		1 957		100		6 026	
Année	2 432 981		235 221		42 763		1 108		76 531	
Jan - nov	2 237 610	2 164 434	214 314	205 565	40 806	37 808	1 008	1 096	70 505	72 561
	Älteres Bankvieh ³		Grosses Rindvieh		Männliche Kälber		Weibliche Kälber		Schlachtsauen	
	Bétail d'égal plus âgé ³		Gros bétail bovin		Veaux mâles		Veaux femelles		Truies de réforme	
	2023	2024	2023	2024	2023	2024	2023	2024	2023	2024
Jan	15 781	16 122	36 934	38 511	9 973	10 605	5 713	5 901	1 457	1 697
Feb	14 728	14 527	32 974	33 381	10 798	10 646	5 171	5 721	1 090	1 339
Mrz	17 223	15 143	36 218	32 456	13 323	11 783	6 433	6 462	1 390	1 104
Apr	14 507	16 973	29 726	34 184	10 616	12 325	5 577	6 611	1 242	1 499
Mai	16 710	15 613	33 743	32 777	11 671	11 210	6 178	6 437	1 272	1 167
Jun	14 731	13 548	31 205	28 389	11 270	9 514	6 136	5 598	1 075	1 176
Jul	12 428	12 663	29 330	31 229	8 789	8 504	5 061	5 272	1 182	1 385
Aug	12 595	12 456	31 755	32 342	9 104	8 650	5 649	5 652	1 493	1 221
Sep	12 634	12 691	31 494	33 018	8 082	8 221	5 135	5 458	1 331	1 379
Okt	15 340	15 719	38 599	39 966	8 265	7 957	5 407	5 322	1 570	1 698
Nov	19 437	18 593	44 031	42 811	9 911	9 077	6 353	5 830	1 592	1 320
Dez	13 664		31 616		9 066		6 090		1 190	
Jahr	179 778		407 625		120 868		68 903		15 884	
Jan - Nov	166 114	164 048	376 009	379 064	111 802	108 492	62 813	64 264	14 694	14 985

¹ Inklusive alte Stiere (Kategorie MA)

² 8 bis 12 Monate alt

³ Älter als 12 Monate

¹ Y inclus les vieux taureaux (catégorie MA)

² Agés de 8 à 12 mois

³ Agés de plus de 12 mois

Inländische Schlachtungen nach Monat, in tausend Schlachtungen
 Abattages indigènes par mois, en milliers d'abattages
 In thousand Schlachtungen ~ En milliers d'abattages

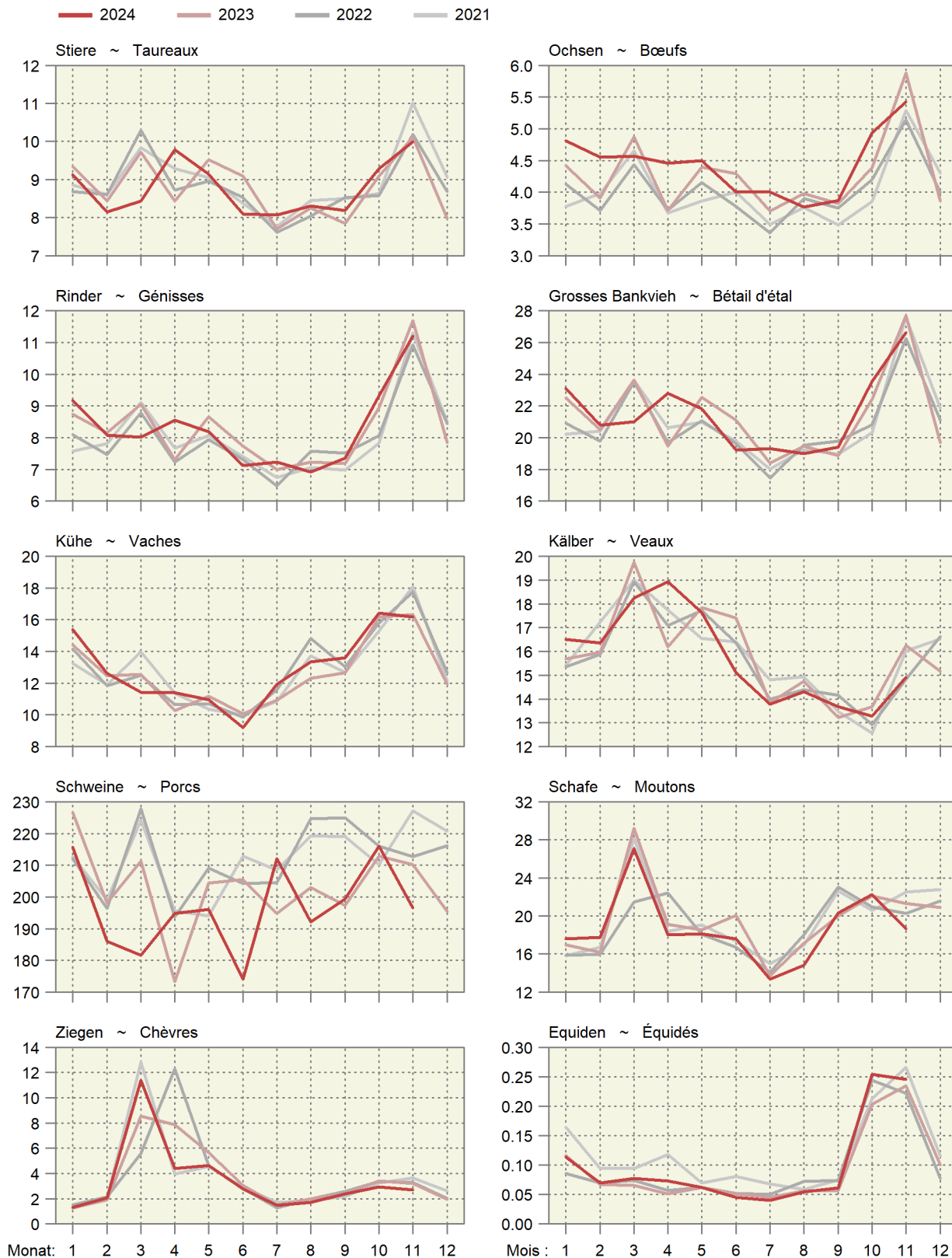

Inländische Schlachtungen über 12 Monate kumuliert
 Abattages indigènes cumulés sur 12 mois
 In tausend Schlachtungen ~ En milliers d'abattages

— 2024 — 2023 — 2022 — 2021

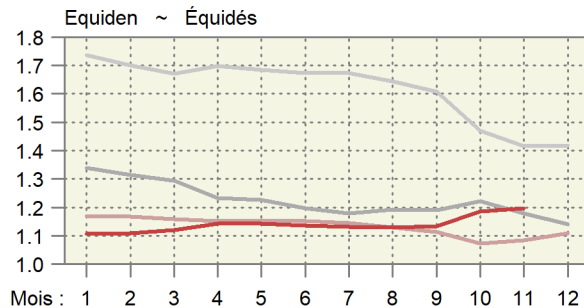
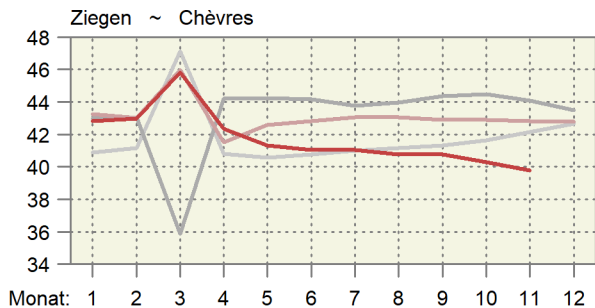
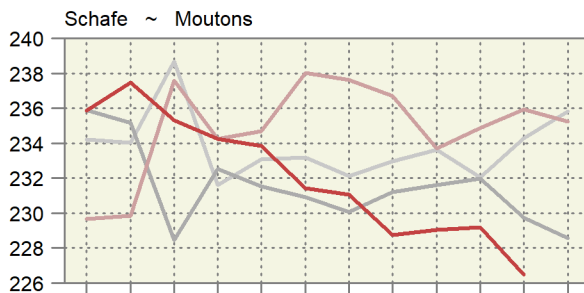
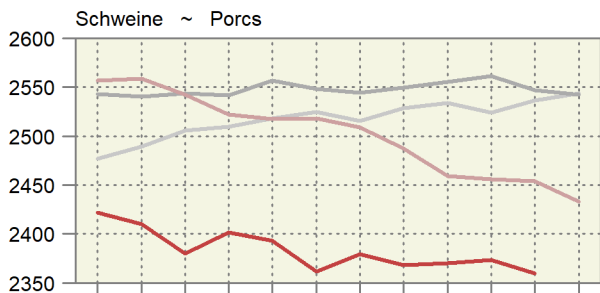
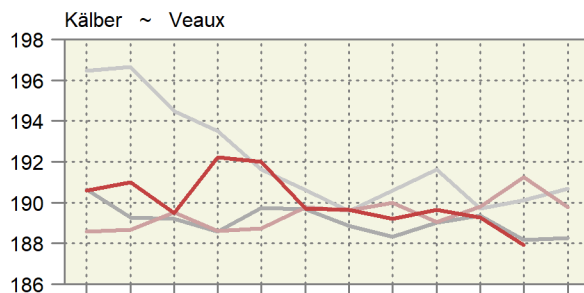
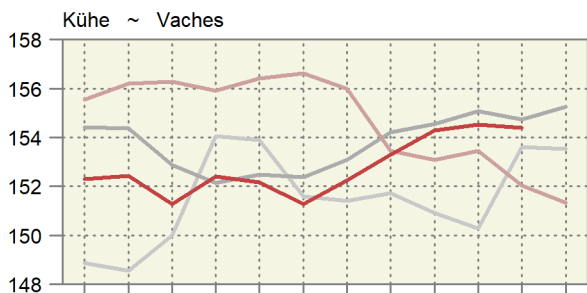
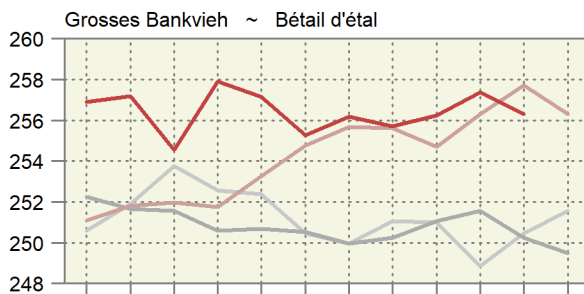
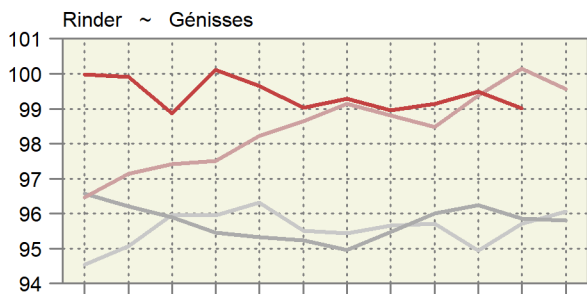
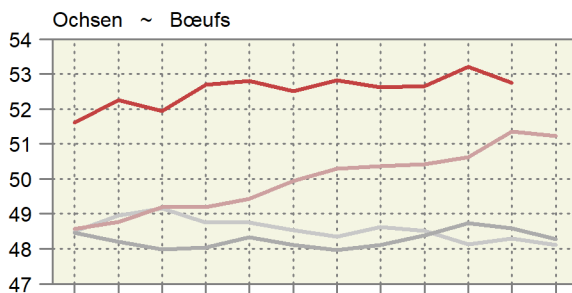
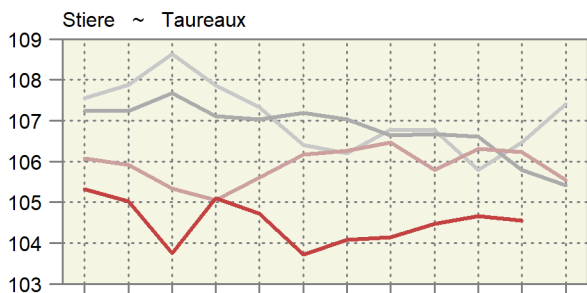

4.5 Durchschnittsgewichte der Schlachtkörper inländischer Schlachttiere Poids moyens des carcasses du bétail de boucherie indigène

Kilogramm Schlachtgewicht je Tier ~ Kilogramme de poids mort par animal

Jahre	Monate	Stiere	Ochsen	Rinder	Kühe	Kälber	Schweine	Schafe	Ziegen
Années	Mois	Taureaux	Bœufs	Génisses	Vaches	Veaux	Porcs	Moutons	Chèvres
2021	Jan	300.4	261.8	268.1	320.3	127.4	91.5	21.5	10.1
	Fév	300.4	266.0	270.2	322.2	128.2	90.6	21.5	11.7
	Mar	301.8	268.5	271.9	324.8	129.6	90.2	20.6	8.0
	Avr	305.2	271.6	272.3	324.3	131.2	90.4	21.7	9.4
	Mai	304.6	270.6	271.2	322.7	130.5	89.9	21.7	9.9
	Jun	303.8	266.7	265.1	321.4	128.6	89.6	21.4	8.6
	Jul	303.5	267.4	266.9	315.2	128.5	89.1	21.0	10.9
	Aoû	302.2	261.7	265.3	310.6	129.4	89.6	20.9	13.1
	Sep	299.4	258.4	264.3	305.0	128.4	90.0	20.5	14.7
	Oct	298.1	255.7	262.9	304.6	126.4	90.4	21.0	15.0
	Nov	297.7	254.4	264.3	306.6	124.5	90.9	21.2	15.3
	Déc	296.2	254.3	263.8	309.7	121.3	90.1	20.6	14.6
2022	Jan	301.2	257.9	266.6	316.7	124.4	91.1	21.4	15.3
	Feb	302.6	264.4	268.7	319.9	126.9	91.6	21.6	13.2
	Mrz	302.8	264.5	267.7	318.6	128.6	91.4	21.7	10.1
	Apr	305.0	266.7	268.8	319.1	129.6	90.9	20.7	8.7
	Mai	305.2	264.9	267.5	318.1	130.2	90.3	21.5	9.7
	Jun	303.1	265.6	265.1	315.7	127.2	90.5	21.2	10.6
	Jul	300.4	261.6	263.3	310.2	127.0	89.2	21.0	13.2
	Aug	300.7	261.9	263.1	300.8	128.1	91.5	20.7	14.2
	Sep	298.7	257.7	262.6	299.1	126.9	91.9	20.8	15.3
	Okt	298.5	256.6	262.5	300.7	125.2	92.1	21.1	16.8
	Nov	298.7	253.7	263.2	303.2	122.5	93.4	20.9	14.1
	Dez	297.8	255.7	263.1	307.9	121.2	92.5	21.1	11.3
2023	Jan	301.7	260.6	266.9	312.6	124.4	92.5	21.8	12.3
	Fév	302.7	265.3	269.7	317.9	126.5	91.1	21.9	11.9
	Mar	304.9	272.8	271.4	319.6	127.9	90.5	21.7	8.9
	Avr	306.5	272.4	272.5	319.9	129.3	90.3	22.2	9.1
	Mai	307.5	274.3	272.2	318.0	131.2	89.7	21.8	9.7
	Jun	306.4	271.6	267.4	317.3	128.7	89.5	21.5	10.7
	Jul	303.7	269.3	267.4	311.3	129.2	88.9	21.1	14.3
	Aoû	301.2	266.1	265.7	308.7	129.2	89.7	21.0	16.9
	Sep	298.7	262.0	265.0	301.4	127.3	89.7	20.3	15.3
	Oct	301.4	257.6	263.4	302.0	124.8	90.1	20.6	12.1
	Nov	297.8	256.8	263.7	304.5	120.7	90.2	21.0	15.5
	Dez	297.5	254.1	262.5	308.4	119.8	89.5	20.7	12.9
2024	Jan	301.1	259.0	265.7	314.6	121.4	90.5	21.5	15.7
	Feb	301.6	265.6	267.7	316.1	125.6	90.3	21.9	11.8
	Mrz	304.2	266.3	269.5	316.6	129.6	90.3	21.3	8.4
	Apr	306.5	273.0	270.4	317.5	131.2	90.7	22.0	10.4
	Mai	305.0	267.6	268.6	316.3	132.0	90.4	22.0	11.3
	Jun	306.8	272.3	270.0	314.6	129.9	89.9	21.3	10.8
	Jul	302.1	267.6	265.2	311.3	129.5	89.6	21.1	13.5
	Aug	300.9	265.4	264.4	305.6	129.8	89.9	20.8	11.5
	Sep	300.9	261.5	263.7	298.9	126.6	89.9	20.9	13.5
	Okt	299.7	255.4	260.6	300.7	119.5	90.7	20.7	16.3
	Nov	299.0	254.4	260.8	303.0	118.2	90.7	20.7	14.2

Proviande, Klassifizierung; Berechnungen durch Agristat

Proviande, classification ; calculs par Agristat

Entwicklung der durchschnittlichen Schlachtgewichte

Évolution des poids morts moyens

In Kilogramm Schlachtgewicht pro inländisches Schlachttier nach Monat

En kilogrammes de poids mort par animal de boucherie indigène et par mois

— 2024 — 2023 — 2022 — 2021

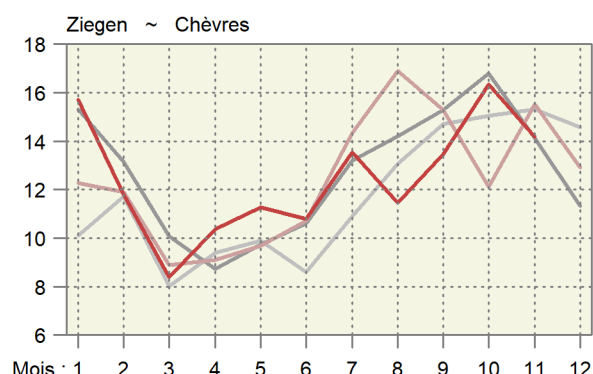
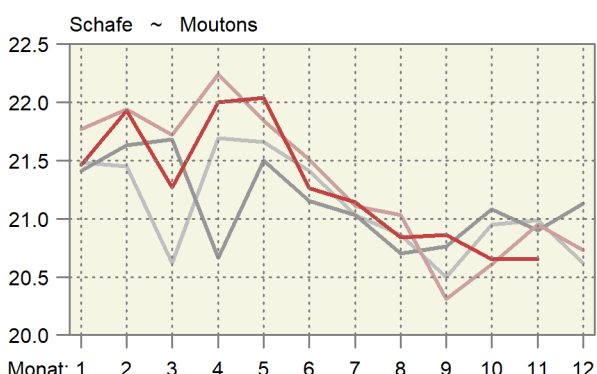
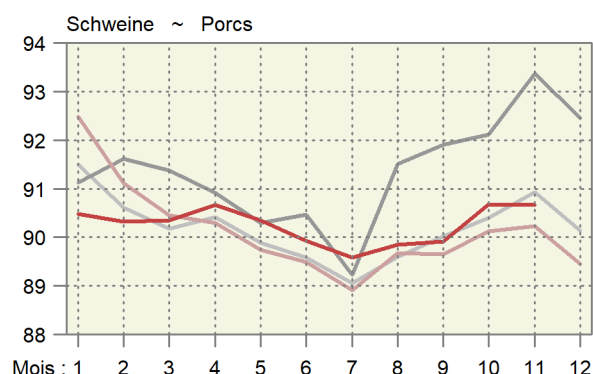
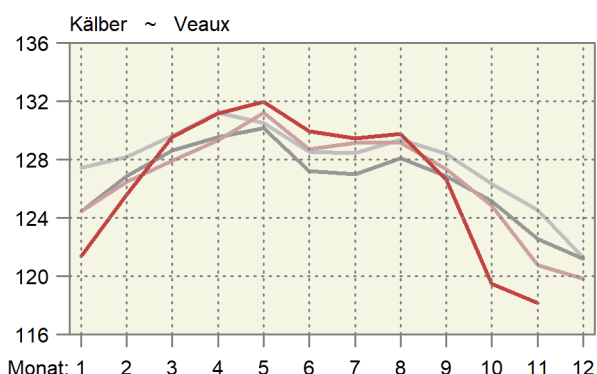
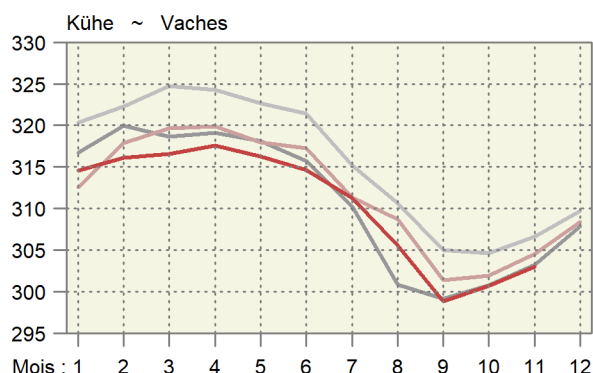
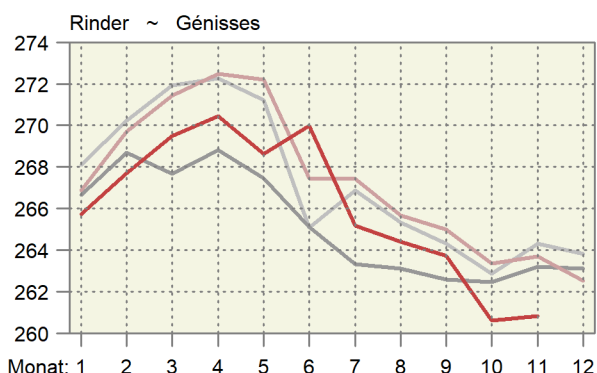
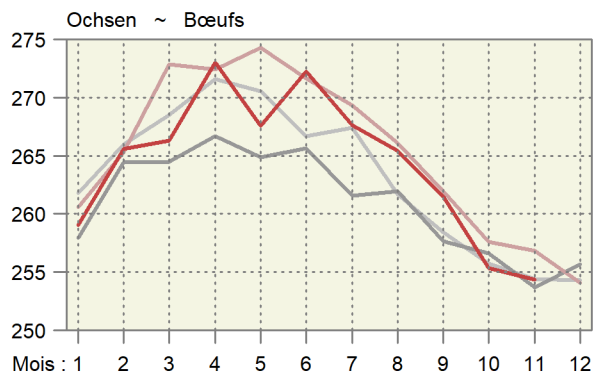
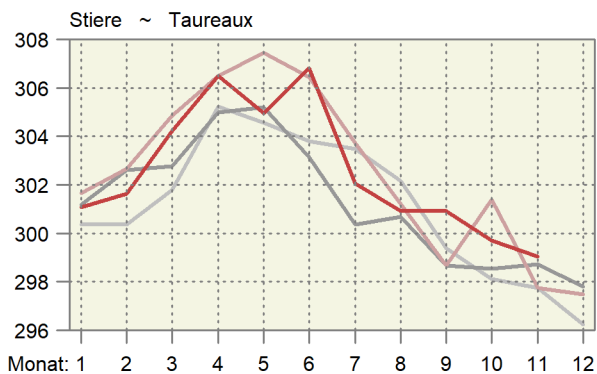

4.6 Fleischproduktion aus kontrollierten Schlachtungen von inländischem Gross- und Kleinvieh Production de viande des abattages contrôlés de gros et de petit bétail indigène

Tonnen Schlachtgewicht gemäss Definition der Schlachtgewichtsverordnung; geniessbar und ungeniessbar
Poids mort, en tonnes, selon définition de l'ordonnance sur le pesage des animaux abattus ; propres ou impropres à la consommation

Monate	Stiere ~ Taureaux		Ochsen ~ Bœufs		Rinder ~ Génisses		Kühe ~ Vaches		Grossvieh ~ Gros bétail	
Mois	2023	2024 *	2023	2024 *	2023	2024 *	2023	2024 *	2023	2024 *
Jan	2 819	2 749	1 152	1 245	2 333	2 439	4 509	4 844	10 813	11 277
Feb	2 554	2 457	1 037	1 208	2 199	2 162	3 965	3 986	9 755	9 814
Mrz	2 962	2 566	1 329	1 216	2 459	2 162	4 018	3 620	10 768	9 564
Apr	2 586	3 000	1 011	1 217	1 993	2 314	3 283	3 614	8 873	10 145
Mai	2 925	2 787	1 205	1 204	2 356	2 199	3 555	3 463	10 042	9 654
Jun	2 787	2 482	1 165	1 090	2 068	1 921	3 201	2 888	9 221	8 381
Jul	2 339	2 435	997	1 072	1 870	1 919	3 405	3 711	8 610	9 138
Aug	2 486	2 501	1 058	1 000	1 920	1 828	3 796	4 080	9 260	9 409
Sep	2 343	2 462	1 002	1 012	1 904	1 940	3 809	4 068	9 058	9 482
Okt	2 740	2 784	1 130	1 261	2 357	2 427	4 883	4 939	11 110	11 411
Nov	3 012	2 987	1 510	1 379	3 085	2 924	4 975	4 905	12 582	12 195
Dez	2 374		982		2 059		3 678		9 093	
Jahr	31 927		13 578		26 602		47 079		119 186	
Jan - Nov	29 553	29 211	12 596	12 905	24 543	24 234	43 401	44 119	110 093	110 469

	Kälber ~ Veaux		Rindvieh ~ Bovins		Schweine ~ Porcs		Schafe ~ Moutons		Ziegen ~ Chèvres	
	2023	2024 *	2023	2024 *	2023	2024 *	2023	2024 *	2023	2024 *
Jan	1 952	2 003	12 765	13 280	20 967	19 515	369	378	16	21
Fév	2 020	2 055	11 775	11 869	18 054	16 804	355	390	23	24
Mar	2 527	2 364	13 296	11 927	19 112	16 404	635	576	76	95
Avr	2 094	2 484	10 967	12 629	15 651	17 662	425	396	72	46
Mai	2 342	2 329	12 384	11 983	18 347	17 718	405	400	55	52
Jun	2 241	1 964	11 462	10 345	18 394	15 656	432	375	33	30
Jul	1 789	1 784	10 399	10 921	17 321	18 997	289	282	22	20
Aoû	1 906	1 856	11 166	11 265	18 196	17 269	360	309	34	20
Sep	1 683	1 732	10 741	11 214	17 690	17 921	407	424	37	32
Oct	1 707	1 586	12 817	12 997	19 185	19 591	456	459	41	48
Nov	1 964	1 761	14 546	13 957	18 973	17 822	447	385	50	38
Déc	1 816		10 909		17 476		433		25	
Année	24 040		143 227		219 366		5 013		482	
Jan - nov	22 224	21 918	132 318	132 387	201 890	195 358	4 579	4 374	456	427

Berechnet aufgrund der Schlachtungen gemäss Tabelle 4.4 und der Durchschnittsgewichte gemäss Tabelle 4.5

Calculé sur la base des abattages selon le tableau 4.4 et des poids moyens selon le tableau 4.5

Agristat

Agristat

Fleischproduktion aus kontrollierten Schlachtungen von inländischem Gross- und Kleinvieh Production de viande des abattages contrôlés de gros et de petit bétail indigène

Über 12 Monate kumulierte Menge; in tausend Tonnen ~ Quantité cumulée sur 12 mois ; en milliers de tonnes

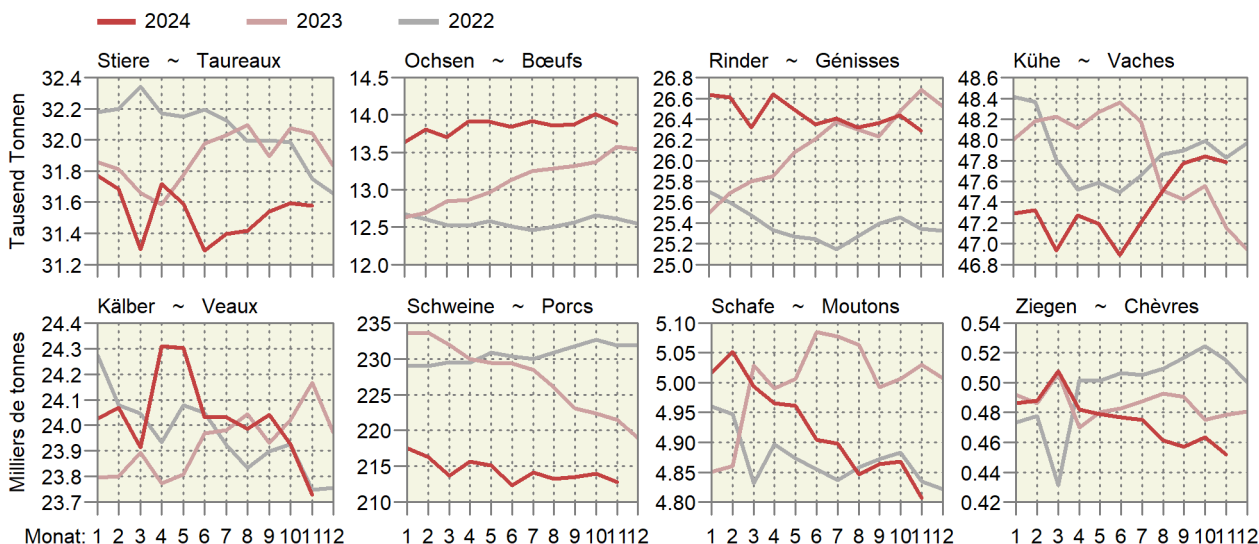

4.7 Fleisch von Gross- und Kleinvieh, verkaufsfertig Viande de gros et de petit bétail, prête à la vente

In Tonnen verkaufsfertigem Fleisch, ohne Fleischanfall aus nicht kontrollierten Hofschlachtungen und Organteile.
Für Einfuhr und Ausfuhr wurden Auszüge der folgenden Zollkapitel verwendet: 1 (Lebendvieh), 2, 16, 19, 21 (Fleisch).
En tonnes de viande prête à la vente, sans viande d'abattages domestiques non contrôlés et sans abats comestibles.
Pour l'exportation et l'importation, des extraits des chapitres suivants : 1 (animaux vivants), 2, 16, 19, 21 (viande).

	November			Januar - November			
	Novembre			Janvier - novembre			
	2023	2024 *	%	2023	2024 *	%	
Rindfleisch (Grossvieh)							Viande de bœuf (gros bétail)
Inlandproduktion	8 142	7 913	-2.8	71 309	71 729	0.6	Production indigène
Einfuhr in Form von Lebendvieh	31	25	-20.2	309	261	-15.5	Importations des animaux vivants
Fleisch	2 120	2 331	10.0	18 241	21 064	15.5	de viande
Total	2 151	2 356	9.5	18 550	21 325	15.0	Total
Ausfuhr	503	485	-3.5	3 840	4 166	8.5	Exportations
Verfügbar	9 790	9 784	-0.1	86 018	88 888	3.3	Disponible
%-Anteil der Einfuhr	22.0	24.1		21.6	24.0		Importation en %
Kalbfleisch							Viande de veau
Inlandproduktion	1 332	1 198	-10.0	15 069	14 904	-1.1	Production indigène
Einfuhr in Form von Lebendvieh	11	11	-2.3	110	119	8.0	Importations des animaux vivants
Fleisch	63	19	-69.6	240	173	-28.0	de viande
Total	74	30	-59.5	350	292	-16.6	Total
Ausfuhr	-	0	...	1	0	-55.7	Exportations
Verfügbar	1 405	1 228	-12.6	15 418	15 196	-1.4	Disponible
%-Anteil der Einfuhr	5.3	2.4		2.3	1.9		Importation en %
Schweinefleisch							Viande de porc
Inlandproduktion	14 014	13 188	-5.9	149 121	144 565	-3.1	Production indigène
Einfuhr in Form von Lebendvieh	10	4	-61.5	70	66	-4.5	Importations des animaux vivants
Fleisch	958	1 188	24.0	8 534	12 246	43.5	de viande
Total	968	1 192	23.1	8 604	12 312	43.1	Total
Ausfuhr	210	258	22.8	6 698	2 114	-68.4	Exportations
Verfügbar	14 772	14 122	-4.4	151 027	154 763	2.5	Disponible
%-Anteil der Einfuhr	6.6	8.4		5.7	8.0		Importation en %
Schafffleisch							Viande de mouton
Inlandproduktion	335	289	-13.8	3 431	3 280	-4.4	Production indigène
Einfuhr in Form von Lebendvieh	-	-	...	-	-	...	Importations des animaux vivants
Fleisch	360	396	10.0	4 685	4 805	2.5	de viande
Total	360	396	10.0	4 685	4 805	2.5	Total
Ausfuhr	2	2	7.9	4	4	22.5	Exportations
Verfügbar	692	682	-1.5	8 112	8 080	-0.4	Disponible
%-Anteil der Einfuhr	51.9	58.0		57.8	59.5		Importation en %
Total Fleisch von Schlachttieren							Total de la viande d'animaux de boucherie
Inlandproduktion	23 822	22 587	-5.2	238 929	234 478	-1.9	Production indigène
Einfuhr in Form von Lebendvieh	52	39	-24.1	489	447	-8.6	Importations des animaux vivants
Fleisch	3 501	3 934	12.4	31 701	38 287	20.8	de viande
Total	3 552	3 973	11.8	32 189	38 734	20.3	Total
Ausfuhr	715	745	4.3	10 542	6 284	-40.4	Exportations
Verfügbar	26 660	25 815	-3.2	260 576	266 928	2.4	Disponible
%-Anteil der Einfuhr	13.3	15.4		12.4	14.5		Importation en %

Fleischproduktion gemäss Tabelle 4.6

Production de viande selon tableau 4.6

Agristat

Agristat

Fleisch von Gross- und Kleinvieh, verkaufsfertig
Viande de gros et de petit bétail, prête à la vente

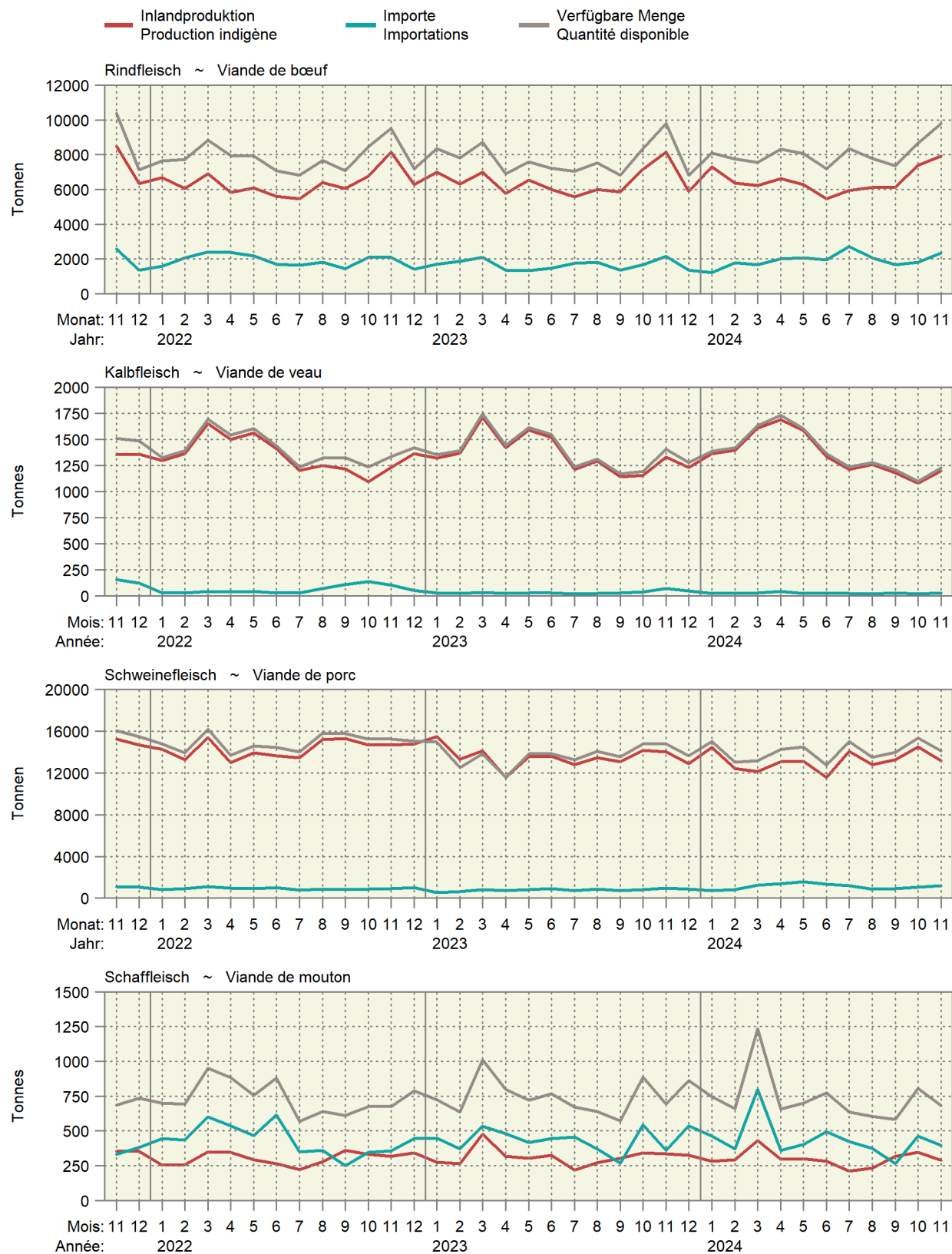

Fleisch von Gross- und Kleinvieh, verkaufsfertig
Viande de gros et de petit bétail, prête à la vente

Über 12 Monate kumulierte Werte, in Kilotonnen ~ Valeurs cumulées sur 12 mois, en kilotonnes

2024 2023 2022 2021

Produktion ~ Production

Einfuhr ~ Importation

Verfügbar ~ Disponible

Rindfleisch ~ Viande de bœuf

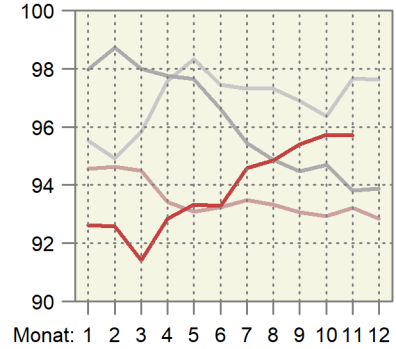
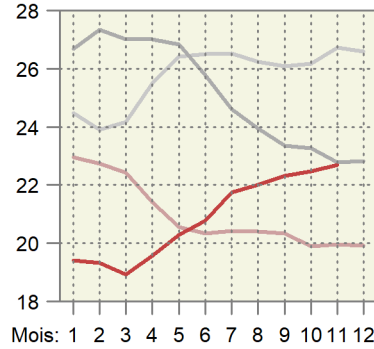
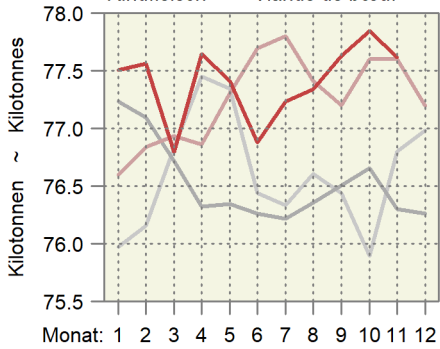

Kalbfleisch ~ Viande de veau

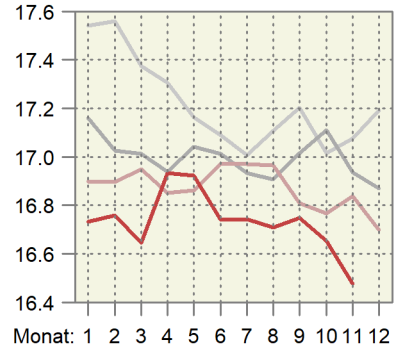
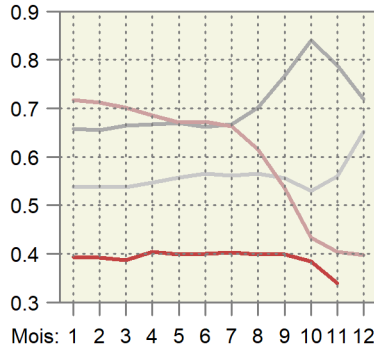
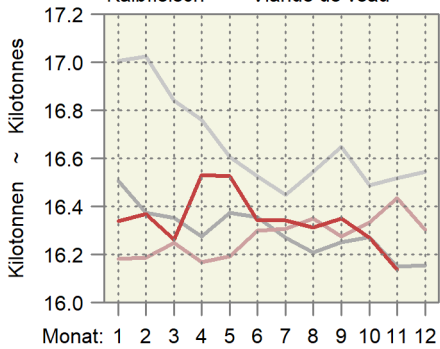

Schweinefleisch ~ Viande de porc

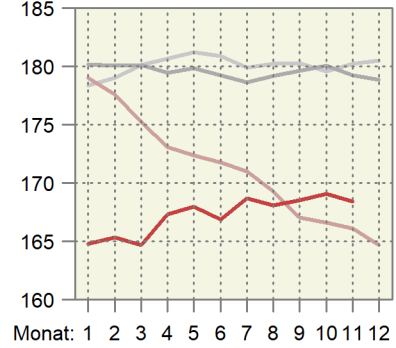
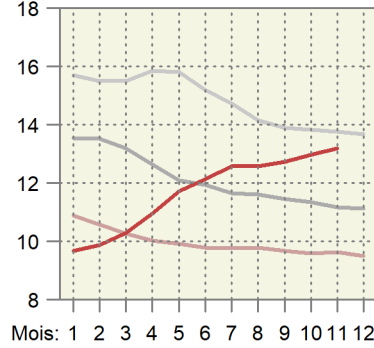
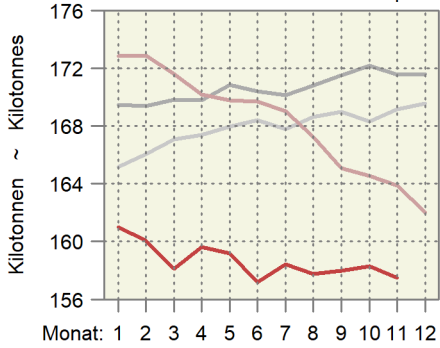

Schaffleisch ~ Viande de mouton

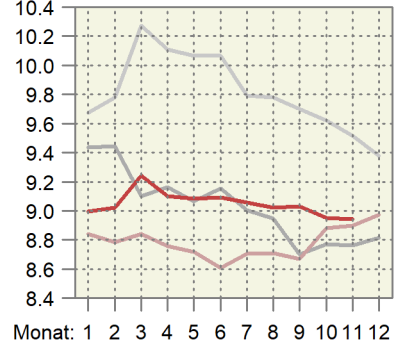
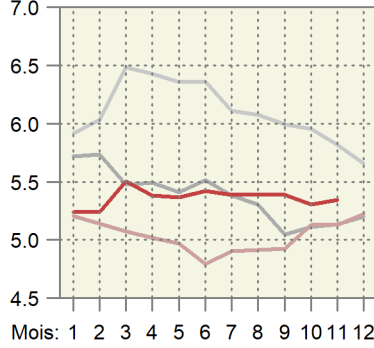
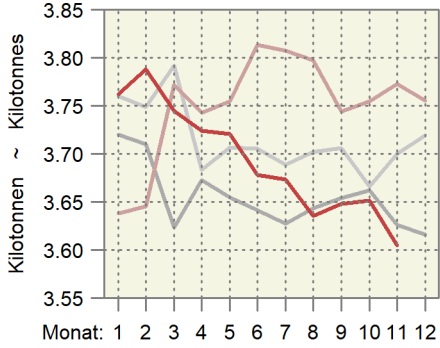

4.8 Schlachtgeflügelproduktion, monatlich erfasste Mengen Production de volaille de boucherie, quantité relevée mensuellement

In Tonnen, ohne Suppenhühner, ohne Organteile, geniessbar und ungeniessbar
En tonnes, sans les poules à bouillir, sans les abats, propres ou impropres à la consommation

Organisation, Erzeugnis	November			Januar - November			Organisation, produit
	Novembre			Janvier - novembre			
	2023	2024	%	2023	2024	%	
Wareneingang, Lebendgewicht							Entrée d'animaux, poids vif
Bell Poulets	4 287	4 179	-2.5	45 018	46 324	2.9	Bell Poulets
Micarna Poulets	5 385	5 122	-4.9	59 183	62 188	5.1	Micarna Poulets
Frifag Poulets	2 177	2 011	-7.6	21 514	23 962	11.4	Frifag Poulets
Truten	208	211	1.2	2 359	2 357	-0.1	Dindes
Kneuss Poulets	1 218	1 178	-3.3	12 600	12 843	1.9	Kneuss Poulets
Andere Poulets	210	199	-5.3	2 284	2 275	-0.4	Autres Poulets
Truten	19	21	8.0	146	138	-5.8	Dindes
Übriges Geflügel	8	8	-1.0	83	84	0.7	Autre volaille
Lebendgewicht total	13 512	12 928	-4.3	143 188	150 171	4.9	Poids vif, total
	2023	2024	Veränd. in t	2023	2024	Variation en t	
Wareneingang, Schlachtgewicht ¹							Entrée d'animaux, poids mort ¹
Bell Poulets	3 044	2 967	-76	31 963	32 890	927	Bell Poulets
Micarna Poulets	3 823	3 637	-187	42 020	44 154	2 134	Micarna Poulets
Frifag Poulets	1 545	1 428	-118	15 275	17 013	1 738	Frifag Poulets
Truten	160	162	2	1 817	1 815	-2	Dindes
Kneuss Poulets	865	836	-29	8 946	9 119	173	Kneuss Poulets
Andere Poulets	149	141	-8	1 622	1 615	-7	Autres Poulets
Truten	15	16	1	112	106	-7	Dindes
Übriges Geflügel	4	4	-0	42	43	0	Autre volaille
Schlachtgewicht total	9 606	9 191	-415	101 797	106 754	4 957	Poids mort, total
¹ Die Schlachtausbeute						¹ Rendement à l'abattage	
- Poulet: 0.71						- Poulet : 0.71	
- Truten: 0.77						- Dinde : 0.77	
- Übriges Geflügel (Enten, Gänsen, Perlhühner, Wachteln): 0.51						- Autre volaille (canards, oies, pintades, cailles) : 0.51	

Geflügelschlächtereien; Berechnungen durch Agristat

Abattoirs de volailles ; calculs par Agristat

4.9 Produktion, Einfuhr, Ausfuhr und Verbrauch von Geflügelfleisch Production, importations, exportations et consommation de viande de volaille

In Tonnen Schlachtgewicht (SG) oder verkaufsfertig (VFF), genießbar und ungenießbar. Für Einfuhr und Ausfuhr wurden Auszüge der folgenden Zollkapitel verwendet: 2 (unverarbeitetes Fleisch), 16 und 19 (verarbeitetes Fleisch).

En tonnes poids mort (PM) ou prête à la vente (VPV), propre ou impropre à la consommation. Pour l'exportation et l'importation, des extraits des chapitres suivants sont considérés : 2 (viande non transformée), 16 et 19 (viande transformée).

Position	Einheit	November			Januar - November			Unité	Position
		Novembre			Janvier - novembre				
		2023	2024	%	2023	2024	%		
Inlandproduktion, Eigenverbrauch der Produzenten und Markt ¹	SG VFF	9 656 7 419	9 240 7 098	-4.3 -4.3	102 335 78 614	107 319 82 452	4.9 4.9	PM VPV	Production indigène, autoconsommation par les producteurs et vente ¹
Einfuhr									Importations
unverarbeitetes Fleisch	VFF	3 687	3 893	5.6	36 143	42 102	16.5	VPV	de viande non transformée
verarbeitetes Fleisch	VFF	627	665	6.1	8 147	8 857	8.7	VPV	de viande transformée
Total	VFF	4 314	4 558	5.7	44 289	50 959	15.1	VPV	Total
Ausfuhr									Exportations
unverarbeitetes Fleisch	VFF	37	31	-15.0	335	366	9.5	VPV	de viande non transformée
verarbeitetes Fleisch	VFF	52	146	...	2 052	1 589	-22.6	VPV	de viande transformée
Total	VFF	89	178	...	2 387	1 955	-18.1	VPV	Total
Verfügbar	VFF	11 644	11 478	-1.4	120 516	131 456	9.1	VPV	Disponible
Inlandanteil	%	64	62	-2.9	65	63	-3.8	%	Part indigène

¹ Ohne Suppenhühner, ohne Organteile

¹ Sans les poules à bouillir, sans les abats

Bundesamt für Zoll und Grenzsicherheit (BAZG); Agristat

Office fédéral de la douane et de la sécurité des frontières (OFDF); Agristat

Verfügbare Menge, Inlandproduktion und Importe von Geflügelfleisch Quantité disponible, production indigène et importation de viande de volaille Verkaufsfertiges Fleisch (VFF) in Tonnen ~ Viande prête à la vente (VPV) en tonnes

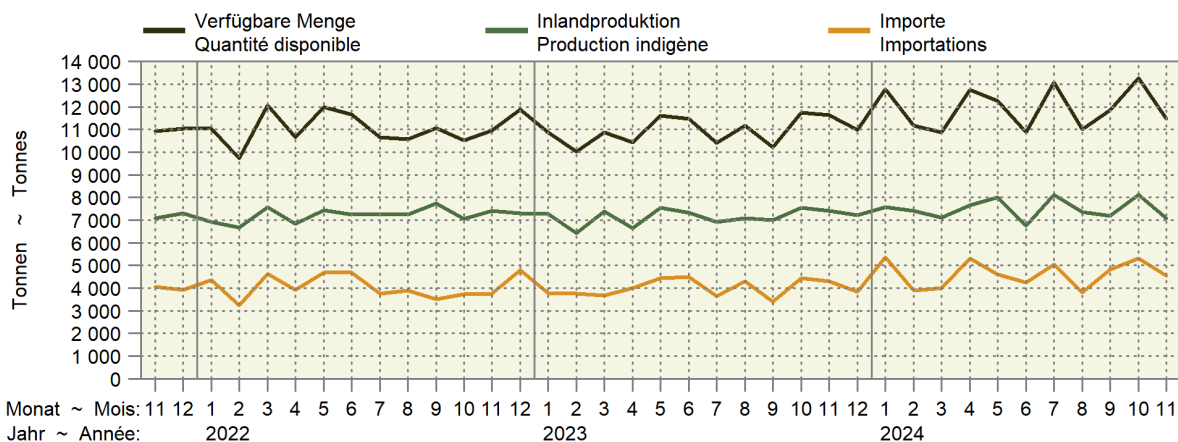

Inlandproduktion und Importe als 12-Monats-Mittel Production indigène et importations comme moyenne glissante sur 12 mois

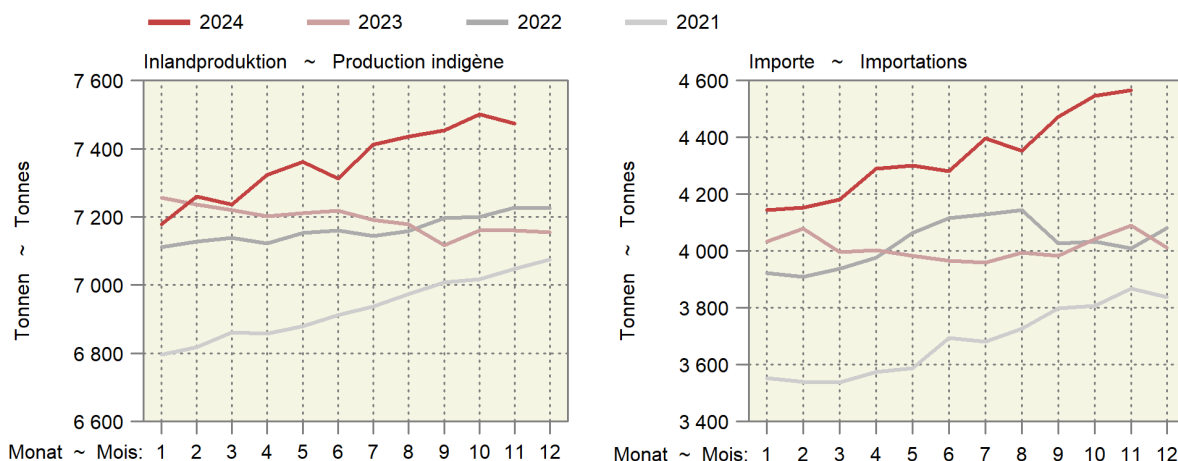

4.10 Produktion und Einfuhr von Eiern Production et importation d'œufs

Position	Einheit Unité	November			Januar - November			Position
		Novembre			Janvier - novembre			
		2023	2024	%	2023	2024	%	
Inlandproduktion ¹	1000 St. ~ Pce	97 322	99 717	2.5	994 389	1 021 940	2.8	Production indigène ¹
Einfuhr								Importation
Gesamteinfuhr nach Gewicht								Importation par poids
Schaleneier ²	t	2 488	2 834	13.9	24 856	29 006	16.7	Œufs en coquille ²
Flüssigeier ³	t	710	710	0.1	7 507	7 892	5.1	Œufs liquides ³
Trockeneier ⁴	t	47	31	-33.5	499	502	0.5	Œufs secs ⁴
Bruteier ⁵	t	249	316	27.0	2 955	3 356	13.5	Œufs à couvrir ⁵
Zur menschlichen Ernährung, umgerechnet in Stück								Pour l'alimentation humaine, converti en pièces
Schaleneier ⁶	1000 St. ~ Pce	41 270	47 011	13.9	412 349	481 181	16.7	Œufs en coquille ⁶
Flüssigeier ⁷	1000 St. ~ Pce	14 611	14 619	0.1	154 494	162 421	5.1	Œufs liquides ⁷
Trockeneier ⁸	1000 St. ~ Pce	3 721	2 476	-33.5	39 960	40 152	0.5	Œufs secs ⁸
Total	1000 St. ~ Pce	59 602	64 106	7.6	606 802	683 754	12.7	Total
Verfügbar zur menschlichen Ernährung	1000 St. ~ Pce	156 924	163 823	4.4	1 601 191	1 705 694	6.5	Disponible pour l'alimentation humaine
Einfuhr von Schaleneiern (ohne Bruteier)								Importations d'œufs en coquille (sans les œufs à couvrir)
Wert franko Grenze	1000 CHF	5 418	5 929	9.4	59 292	62 829	6.0	Valeur franco frontière
Preis franko Grenze	Rp./Ei ~ Ct./œuf	13	13	-3.9	14	13	-9.2	Prix franco frontière

¹ Schätzung auf der Basis der monatlichen Einstellungen von Junghennen
² Zolltarifnummern: 0407.2110, 2190, 2910, 2990, 9010, 9090
³ Zolltarifnummern: 0408.1910, 1990, 9910, 9990, 3502.1910, 1990
⁴ Zolltarifnummern: 0408.1110, 1190, 9110, 9190, 3502.1110, 1190
⁵ Zolltarifnummern: 0407.1110, 1190, 1910, 1990
⁶ Berechnungsgrundlage: 1kg Schaleneier = 16.6 Eier
⁷ Berechnungsgrundlage: 1kg Flüssigeier ohne Schale = 20.58 Eier
⁸ Berechnungsgrundlage: 1kg Trockeneier ohne Schale = 80 Eier

¹ Estimation sur la base de la mise en poulailler mensuelle de poulettes
² Numéros du tarif douanier : 0407.2110, 2190, 2910, 2990, 9010, 9090
³ Numéros du tarif douanier : 0408.1910, 1990, 9910, 9990, 3502.1910, 1990
⁴ Numéros du tarif douanier : 0408.1110, 1190, 9110, 9190, 3502.1110, 1190
⁵ Numéros du tarif douanier : 0407.1110, 1190, 1910, 1990
⁶ Base de calcul : 1 kg d'œufs en coquille = 16.6 œufs
⁷ Base de calcul : 1 kg d'œufs liquides sans coquille = 20.58 œufs
⁸ Base de calcul : 1 kg d'œufs secs sans coquille = 80 œufs

Agristat; Aviforum; Bundesamt für Zoll und Grenzsicherheit (BAZG)

Agristat; Aviforum; Office fédéral de la douane et de la sécurité des frontières (OFDF)

Importe und Inlandproduktion von Eiern Importation et production indigène d'œufs

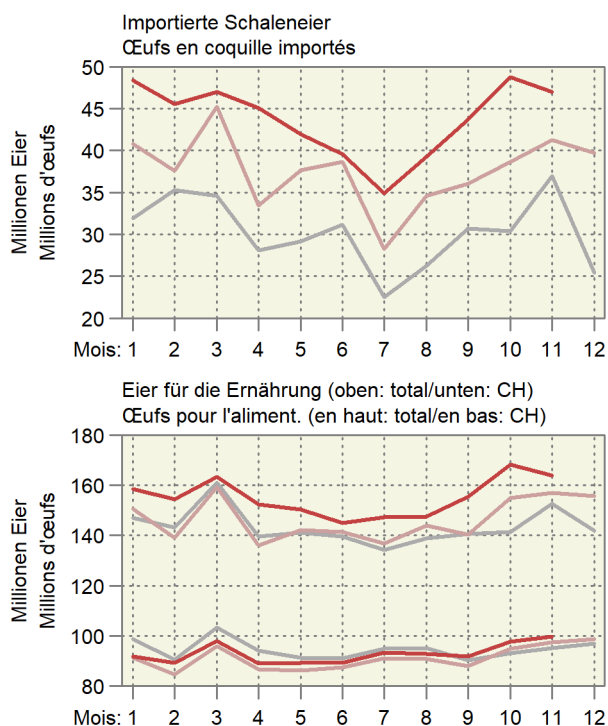
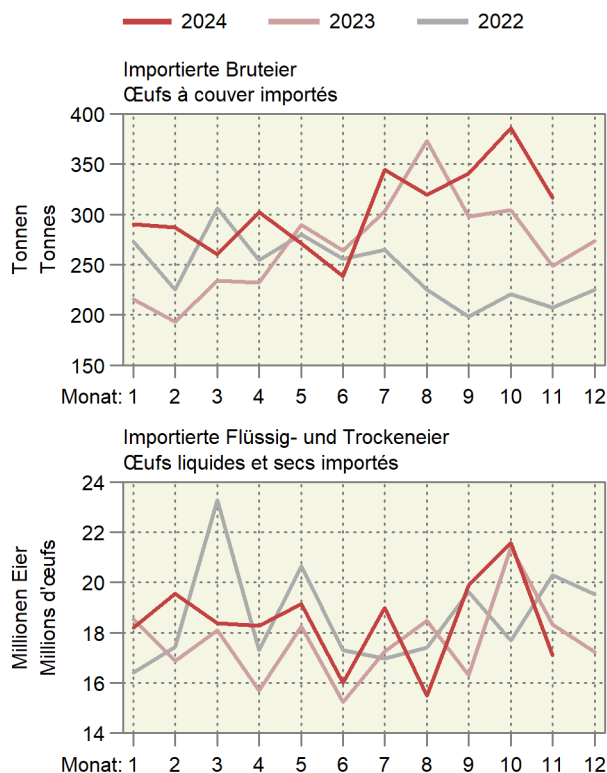

4.11 Produktion von Küken, mutmasslicher Anfall von Junghennen und Pouletfleisch Production de poussins, production estimée de poulettes et de viande de poulet

Monate	Inländische Hennenkükenproduktion und Einfuhr ¹ , Stück				Inländische Mastkükenproduktion und Einfuhr ¹ , Stück			
Mois	Production indigène de poussins de poules pondeuses et importation ¹ , pièces				Production indigène de poussins de type chair et importation ¹ , pièces			
	2022	2023	2024	%	2022	2023	2024	%
Januar	493 924	414 495	427 759	3.2	6 988 977	6 908 644	7 202 491	4.3
Februar	327 015	331 551	279 921	-15.6	6 341 690	6 192 804	6 611 664	6.8
März	303 934	310 084	332 481	7.2	6 950 107	6 868 588	7 366 199	7.2
April	330 580	322 569	357 930	11.0	6 896 538	6 693 778	7 047 239	5.3
Mai	420 134	478 905	406 793	-15.1	6 960 925	7 053 218	7 393 948	4.8
Juni	365 139	406 568	403 696	-0.7	6 777 975	6 689 435	6 942 199	3.8
Juli	141 843	74 703	98 692	32.1	6 979 192	6 644 448	7 209 558	8.5
August	98 943	102 667	158 915	54.8	7 038 412	7 055 332	7 190 091	1.9
September	427 564	424 874	510 360	20.1	6 572 178	6 755 369	7 075 743	4.7
Oktober	110 684	141 434	177 169	25.3	6 976 218	7 189 865	7 254 474	0.9
November	47 624	60 715	45 575	-24.9	6 563 621	6 845 138	6 712 476	-1.9
Dezember	365 335	292 615			6 836 303	7 061 348		
Jahr	3 432 720	3 361 180			81 882 138	81 957 968		

Monate	Junghennenanfall (-einstellungen) ² , Stück				Poulets ³ , Tonnen			
Mois	Production de poulettes (mise en poullaier) ² , pièces				Poulets ³ , tonnes			
	2023	2024	2025	%	2022	2023	2024	%
Janvier	95 975	99 587	154 148	54.8	8 011	8 427	8 745	3.8
Février	414 737	412 127	495 049	20.1	8 329	8 644	8 970	3.8
Mars	107 364	137 191	171 854	25.3	8 108	8 239	8 687	5.4
Avril	46 195	58 894	44 208	-24.9	8 334	8 214	8 790	7.0
Mai	354 375	283 837			8 642	8 529	9 064	6.3
Juin	402 061	414 927			8 699	8 645	9 082	5.0
Juillet	321 605	271 524			8 744	8 642	9 016	4.3
Août	300 781	322 507			8 616	8 385	8 900	6.1
Septembre	312 892	347 192			8 729	8 615	9 056	5.1
Octobre	464 538	394 589			8 614	8 685	8 971	3.3
Novembre	394 371	391 585			8 582	8 770	9 012	2.8
Décembre	72 461	95 732			8 558	8 826	8 783	-0.5
Année	3 287 355	3 229 691			101 966	102 623	107 077	4.3

¹ Die Wochenmeldungen werden jeweils anhand der Zahl der Wochentage auf die Monate aufgeteilt
² Annahme: Abgang von 3% der Küken bis zum Legebeginn nach rund 5 Monaten
³ Annahmen: Abgang von 2.5% der Küken bis zur Schlachtreife nach rund 45 Tagen, durchschnittliches Schlachtgewicht von 1.29 kg

¹ Les indications des rapports hebdomadaires sont réparties sur les mois en fonction du nombre des jours de chaque semaine et leur appartenance aux mois respectifs
² Supposition : Mortalité de 3% des poussins entre la naissance et le début de la ponte environ 5 mois plus tard
³ Suppositions : Mortalité de 2.5% jusqu'à la fin de la période d'engraissement après 45 jours, poids mort moyen de 1.29 kg

5. Aussenhandel ~ Commerce extérieur

Im November lagen die Käseexporte mit 7354 Tonnen um 4,5 Prozent tiefer als im Vorjahr. Aufgrund der sehr hohen Exporte im Oktober ergibt sich jedoch weiterhin ein eher positives Bild der Entwicklung (Tabelle 5.7). Nach Käsesorten nahmen die Exporte in den Rubriken «andere» Käse und Mozzarella zu (Tabelle 5.9). Für die Exporte von AOP-Käse war es ein schlechter Monat. Die Importe von Produktionsmitteln nahmen im November ausser beim Saatgut zu, besonders stark bei den Pflanzenschutzmitteln (Tabelle 5.16). Dasselbe gilt auch annähernd für die kumulierten Werte, allerdings stagnieren die Strohimporte nach dieser Betrachtung. Wertmässig sind die kumulierten Importe rückläufig, ausser bei den Pflanzenschutzmitteln. Auffällig ist der deutliche Rückgang der Importe von Maschinen und Geräten (-10,2%) nach kumulierten Zahlen. Dies könnte bedeuten, dass die Landwirtschaftsbetriebe 2024 weniger investierten.

En novembre, les exportations de fromage ont été de 7354 tonnes, soit 4,5% de moins que l'année précédente. En raison des exportations très élevées en octobre, l'image de l'évolution reste toutefois plutôt positive (tableau 5.7). Par type de fromage, les exportations ont augmenté dans les rubriques « autres » fromages et mozzarella (tableau 5.9). Le mois a été mauvais pour les exportations de fromages AOP. Les importations d'intrants ont augmenté en novembre, sauf pour les semences, et particulièrement pour les produits phytosanitaires (tableau 5.16). Il en va à peu près de même pour les valeurs cumulées, mais les importations de paille stagnent après cette observation. En valeur, les importations cumulées sont en baisse, sauf pour les produits phytosanitaires. Ce qui est frappant, c'est le net recul des importations de machines et d'appareils (-10,2%) selon les chiffres cumulés. Cela pourrait signifier que les exploitations agricoles ont moins investi en 2024.

5.1 Einfuhr von Getreide und Getreideprodukten Importations de céréales et de produits à base de céréales

Zolltarif: Kapitel 10 (Getreide), Auszüge aus Kapitel 11 (Müllereierzeugnisse) und Kapitel 19 (Zubereitungen auf der Grundlage von Getreide, Mehl, Stärke oder Milch, Backwaren)

Tarif douanier : chapitre 10 (céréales), extraits du chapitre 11 (produits de la minoterie) et du chapitre 19 (préparations sur la base de céréales, de farine, d'amidon ou de lait, produits de la boulangerie)

Getreidearten	November ~ Novembre			Januar - Janvier ~ Janvier - novembre			Variétés de céréales
	2023	2024	Veränderung in %	2023	2024	Variation en %	
Menge in Tonnen ~ Quantité en tonnes							
Hartweizen	8 330	2 186	-73.8	60 341	40 092	-33.6	Blé dur
Weichweizen und Mengkorn	20 899	39 130	87.2	311 077	337 406	8.5	Blé et méteil
Roggen	36	149	...	1 452	2 738	88.5	Seigle
Gerste	1 327	7 105	...	37 226	52 143	40.1	Orge
Hafer	2 991	6 837	...	34 172	44 634	30.6	Avoine
Mais	6 463	18 065	...	170 464	216 391	26.9	Maïs
Reis	5 658	14 581	...	87 516	93 343	6.7	Riz
Körnersorghum	0	460	...	33	512	...	Sorgho à grains
Buchweizen	1	22	...	202	249	23.2	Sarrasin
Hirse	190	105	-44.5	1 404	868	-38.2	Millet
Kanariensaat	1	24	...	79	55	-31.2	Alpiste
Triticale	122	-	...	1 234	791	-35.9	Triticale
Andere Getreide	116	73	-36.9	1 091	1 325	21.4	Autres céréales
Total Getreide	46 135	88 738	92.3	706 292	790 547	11.9	Céréales, total
Getreidemehl	1 458	1 968	35.0	16 167	18 713	15.7	Farine de céréales
Grütze, Griess, Pellets	1 303	994	-23.7	10 363	12 473	20.4	Gruau, semoule, pellets
Getreidekörner, bearbeitet; Getreidekeime	1 011	3 640	...	12 305	25 895	...	Grains, travaillés ; germes de céréales
Malz	4 268	5 324	24.8	70 986	72 517	2.2	Malt
Getreidestärke	2 285	2 225	-2.6	22 423	26 768	19.4	Amidons de céréales
Total Müllereierzeugnisse, Malz und Stärke	10 323	14 150	37.1	132 244	156 365	18.2	Produits de la minoterie, malt et amidon, total
Teigwaren	6 098	6 783	11.2	65 767	69 078	5.0	Pâtes alimentaires
Biskuits, Waffeln	2 200	2 002	-9.0	23 083	23 728	2.8	Biscuits, gaufres
Brot, gewöhnl. Backwaren	1 046	837	-20.0	10 749	10 189	-5.2	Pain la boulangerie ordinaire
Back- und Konditoreiwaren	10 911	10 541	-3.4	109 230	114 477	4.8	Prod. de la boulang., pâtiss. et biscuiterie
Andere Zubereitungen	6 297	5 868	-6.8	60 527	64 107	5.9	Autres préparations
Total verarbeit. Nahrungs- mittel auf Getreidebasis	26 553	26 030	-2.0	269 356	281 578	4.5	Préparations sur la base de céréales, total
Wert in tausend CHF, franko Grenze, unverzollt ~ Valeur en milliers de CHF, franco frontière, non dédouanée							
Hartweizen	6 084	782	-87.1	37 681	20 464	-45.7	Blé dur
Weichweizen und Mengkorn	6 050	11 102	83.5	102 579	89 547	-12.7	Blé et méteil
Roggen	15	74	...	927	988	6.5	Seigle
Gerste	361	1 675	...	11 905	12 846	7.9	Orge
Hafer	1 023	2 213	...	12 404	15 063	21.4	Avoine
Mais	1 984	4 607	...	60 503	60 326	-0.3	Maïs
Reis	6 036	9 360	55.1	86 077	83 225	-3.3	Riz
Körnersorghum	1	101	...	62	213	...	Sorgho à grains
Buchweizen	4	36	...	358	371	3.6	Sarrasin
Hirse	125	71	-43.3	1 069	673	-37.0	Millet
Kanariensaat	1	23	...	87	53	-39.1	Alpiste
Triticale	40	-	...	305	255	-16.3	Triticale
Andere Getreide	469	261	-44.3	4 499	4 576	1.7	Autres céréales
Total Getreide	22 191	30 305	36.6	318 457	288 600	-9.4	Céréales, total
Getreidemehl	1 315	1 544	17.4	14 363	15 277	6.4	Farine de céréales
Grütze, Griess, Pellets	919	626	-31.9	8 145	8 378	2.9	Gruau, semoule, pellets
Getreidekörner, bearbeitet; Getreidekeime	963	1 722	78.9	12 114	14 556	20.2	Grains, travaillés ; germes de céréales
Malz	2 857	3 053	6.8	47 013	43 444	-7.6	Malt
Getreidestärke	3 736	3 138	-16.0	37 684	37 051	-1.7	Amidons de céréales
Total Müllereierzeugnisse, Malz und Stärke	9 790	10 082	3.0	119 319	118 705	-0.5	Produits de la minoterie, malt et amidon, total
Teigwaren	16 036	16 510	3.0	172 104	175 370	1.9	Pâtes alimentaires
Biskuits, Waffeln	11 428	10 612	-7.1	115 617	121 304	4.9	Biscuits, gaufres
Brot, gewöhnl. Backwaren	1 966	1 486	-24.4	19 970	18 886	-5.4	Pain, boulangerie ordinaire
Back- und Konditoreiwaren	48 285	45 058	-6.7	457 399	463 072	1.2	Prod. de la boulang., pâtiss. et biscuiterie
Andere Zubereitungen	22 756	21 650	-4.9	225 922	233 652	3.4	Autres préparations
Total verarbeit. Nahrungs- mittel auf Getreidebasis	100 471	95 315	-5.1	991 012	1 012 284	2.1	Préparations sur la base de céréales, total

5.2 Einfuhr von Gemüse Importations de légumes

Einfuhrmenge in Tonnen; Zolltarif: Kapitel 7
Quantité d'importation en tonnes ; tarif douanier : chapitre 7

Gemüsearten	November ~ Novembre			Januar - Janvier			Variétés de légumes
	2023	2024	Veränderung in %	2023	2024	Variation en %	
Salate	4 123	4 022	-2.4	29 421	29 314	-0.4	Salades
Chicorée Witloof	196	87	-55.5	2 300	2 381	3.5	Chicorée Witloof
Cicorino	17	14	-17.0	1 089	996	-8.6	Cicorino
Eichenlaub	99	108	8.9	738	606	-17.8	Feuilles de chêne
Eisbergsalate	2 044	1 891	-7.5	12 052	12 091	0.3	Laitue iceberg
Endivien	700	755	7.8	4 958	5 077	2.4	Chicorée
Kopfsalate	485	545	12.3	2 972	2 958	-0.5	Laitue pommée
Nüsslisalat	33	44	32.7	506	504	-0.5	Rampon
Übrige	549	579	5.5	4 806	4 702	-2.2	Autres
Tomaten	4 131	4 429	7.2	36 497	39 300	7.7	Tomates
Kohlgemüse	2 825	3 039	7.6	24 883	26 894	8.1	Choux
Blumenkohl	837	797	-4.8	7 792	7 882	1.2	Chou-fleur
Broccoli	1 354	1 482	9.4	9 324	11 569	24.1	Broccoli
Übrige	633	759	19.9	7 766	7 443	-4.2	Autres
Wurzel- und Knollengemüse	283	702	...	8 411	8 799	4.6	Légumes-racines et -tubercules
Fenchel	211	494	...	4 905	5 022	2.4	Fenouil
Radieschen	3	2	-22.0	333	329	-1.3	Radis
Sellerie	6	153	...	1 987	2 171	9.3	Céleri
Übrige	63	53	-16.0	1 186	1 278	7.7	Autres
Zwiebeln	350	363	3.9	9 369	9 313	-0.6	Oignons
Lauch	1	25	...	1 666	1 634	-1.9	Poireau
Karotten	93	106	13.7	1 967	1 965	-0.1	Carottes
Gurken	2 719	3 015	10.9	20 202	22 917	13.4	Concombres
Küchenkräuter	46	84	81.1	1 101	1 148	4.2	Herbes potagères
Petersilie	27	65	...	863	925	7.2	Persil
Übrige	19	19	-3.2	238	223	-6.6	Autres
Zucchini	1 858	1 938	4.3	14 544	15 923	9.5	Courgettes
Hülsenfrüchte	443	455	2.8	3 950	4 033	2.1	Légumineuses
Andere Gemüse	5 435	5 696	4.8	67 476	70 456	4.4	Autres légumes
Total frisches Gemüse	22 306	23 874	7.0	219 487	231 697	5.6	Légumes frais, total
Kartoffeln ¹	8 135	7 610	-6.5	74 597	96 371	29.2	Pommes de terre ¹
Pilze, frisch oder gekühlt	545	593	8.7	5 418	5 655	4.4	Champignons, frais ou réfrigérés
Gemüse ² , gefroren	846	1 453	71.9	11 223	12 972	15.6	Légumes ² , congelés
Gemüse ² , vorläufig haltbar gemacht	97	112	14.6	1 718	1 837	6.9	Légumes ² , conservés provisoirement
Gemüse ² , getrocknet	294	219	-25.6	2 742	2 708	-1.2	Légumes ² , séchés
Hülsenfrüchte, getrocknet	2 827	2 841	0.5	25 576	29 715	16.2	Légumineuses, sèches
Maniok, Süsskartoffeln u.ä.	540	572	5.9	5 749	6 369	10.8	Manioc, patates douces et autres
Pflanzkartoffeln, Setz Zwiebeln	219	0	-100.0	8 019	6 626	-17.4	Plants de pomme de terre, petits oignons à planter
Total Kapitel 7	35 809	37 273	4.1	354 529	393 950	11.1	Chapitre 7, total

¹ Ohne Pflanzkartoffeln

² Inklusive Pilze und Kartoffeln

¹ Sans plants de pomme de terre

² Y compris champignons et pommes de terre

./.

Importe von Frischgemüse nach Monat, Menge
Importation de légumes frais par mois, quantité

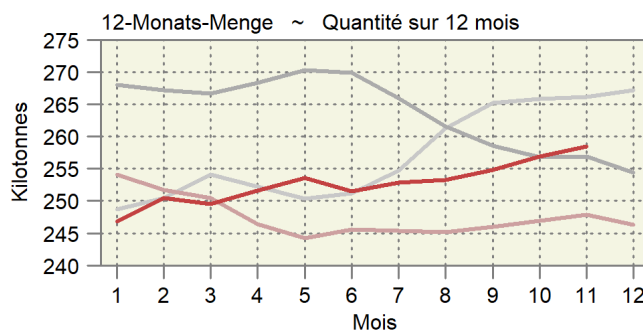
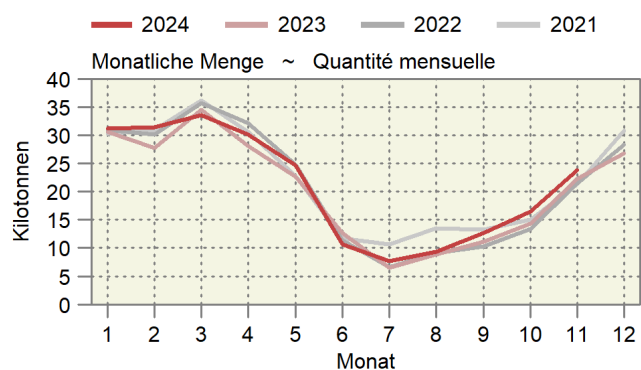

5.2 Einfuhr von Gemüse Importations de légumes

Einfuhrwert in tausend CHF, franko Grenze, unverzollt; Zolltarif: Kapitel 7
Valeur d'importation en milliers de CHF, franco frontière, non dédouanée ; tarif douanier : chapitre 7

Gemüsearten	November ~ Novembre			Januar - Janvier			Variétés de légumes
	2023	2024	Veränderung in %	2023	2024	Variation en %	
Salate	7 608	7 494	-1.5	57 639	56 859	-1.4	Salades
Chicorée Witloof	735	434	-41.0	7 606	9 081	19.4	Chicorée Witloof
Cicorino	74	66	-10.7	2 090	2 389	14.3	Cicorino
Eichenlaub	258	280	8.4	2 071	1 579	-23.7	Feuilles de chêne
Eisbergsalate	3 074	2 830	-7.9	20 354	17 705	-13.0	Laitue iceberg
Endivien	964	1 088	12.8	6 952	7 118	2.4	Chicorée
Kopfsalate	1 077	1 099	2.1	5 769	5 859	1.6	Laitue pommée
Nüsslisalat	142	157	10.9	2 409	2 186	-9.2	Rampon
Übrige	1 284	1 540	20.0	10 388	10 942	5.3	Autres
Tomaten	10 434	10 753	3.1	95 511	90 371	-5.4	Tomates
Kohlgemüse	6 785	5 586	-17.7	51 704	50 615	-2.1	Choux
Blumenkohl	2 023	1 514	-25.1	16 839	16 662	-1.1	Chou-fleur
Broccoli	3 652	2 786	-23.7	21 678	21 665	-0.1	Broccoli
Übrige	1 110	1 286	15.8	13 187	12 289	-6.8	Autres
Wurzel- und Knollengemüse	568	1 242	...	13 541	13 647	0.8	Légumes-racines et -tubercules
Fenchel	380	858	...	7 673	8 078	5.3	Fenouil
Radieschen	6	6	-12.6	751	664	-11.6	Radis
Sellerie	17	238	...	2 901	3 083	6.3	Céleri
Übrige	164	141	-14.6	2 217	1 821	-17.9	Autres
Zwiebeln	914	1 090	19.3	13 979	11 812	-15.5	Oignons
Lauch	8	44	...	2 310	2 137	-7.5	Poireau
Karotten	319	352	10.4	4 976	4 657	-6.4	Carottes
Gurken	5 410	4 300	-20.5	38 493	37 515	-2.5	Concombres
Küchenkräuter	268	372	39.0	4 853	5 071	4.5	Herbes potagères
Petersilie	82	188	...	2 491	2 796	12.3	Persil
Übrige	186	184	-0.9	2 362	2 275	-3.7	Autres
Zucchetti	3 211	3 549	10.5	22 808	26 653	16.9	Courgettes
Hülsenfrüchte	1 512	1 471	-2.7	14 691	13 773	-6.2	Légumineuses
Andere Gemüse	13 348	14 592	9.3	220 705	222 802	1.0	Autres légumes
Total frisches Gemüse	50 384	50 846	0.9	541 210	535 911	-1.0	Légumes frais, total
Kartoffeln ¹	3 026	2 613	-13.6	40 483	58 369	44.2	Pommes de terre ¹
Pilze, frisch oder gekühlt	5 473	5 302	-3.1	36 632	37 709	2.9	Champignons, frais ou réfrigérés
Gemüse ² , gefroren	2 015	3 343	65.9	25 740	28 635	11.2	Légumes ² , congelés
Gemüse ² , vorläufig haltbar gemacht	249	328	31.7	3 869	3 459	-10.6	Légumes ² , conservés provisoirement
Gemüse ² , getrocknet	2 682	2 727	1.7	28 190	24 683	-12.4	Légumes ² , séchés
Hülsenfrüchte, getrocknet	1 943	1 731	-10.9	22 925	24 147	5.3	Légumineuses, sèches
Maniok, Süsskartoffeln u.ä.	705	686	-2.8	8 352	8 812	5.5	Manioc, patates douces et autres
Pflanzkartoffeln, Setz Zwiebeln	159	0	-100.0	5 731	5 631	-1.8	Plants de pomme de terre, petits oignons à planter
Total Kapitel 7	66 635	67 576	1.4	713 132	727 356	2.0	Chapitre 7, total

¹ Ohne Pflanzkartoffeln

² Inklusive Pilze und Kartoffeln

¹ Sans plants de pomme de terre

² Y compris champignons et pommes de terre

5.3 Einfuhr von Früchten und Nüssen Importations de fruits et de noix

Einfuhrmenge in Tonnen; Zolltarif: Kapitel 8
Quantité d'importation en tonnes ; tarif douanier : chapitre 8

Zoll- Unterkapitel	Fruchtarten	November ~ Novembre			Januar - November ~ Janvier - novembre			Variétés de fruits
		2023	2024	Veränderung in %	2023	2024	Variation en %	
801	Kokos-, Para- und Cashewnüsse	464	439	-5.3	4 966	5 281	6.4	Noix de coco, noix du Brésil et noix du cajou
802	Anderer Nüsse und Schalenfrüchte	3 371	3 737	10.9	25 794	25 805	0.0	Autres noix et fruits à écales
803	Bananen	8 807	8 723	-1.0	96 364	99 019	2.8	Bananen
804	Datteln, Feigen, Ananas, Avocados und Mangos	5 199	5 630	8.3	55 574	55 911	0.6	Dattes, figues, ananas, avocats et mangues
805	Zitrusfrüchte	18 529	18 687	0.9	123 555	125 030	1.2	Agrumes
806	Weintrauben	3 380	2 758	-18.4	32 618	33 281	2.0	Raisins
	Tafeltrauben	2 376	2 010	-15.4	28 316	29 486	4.1	Raisin de table
	Trauben für Wein	579	400	-30.9	880	646	-26.6	Raisin à vin
	Getrocknete Trauben	424	347	-18.1	3 421	3 148	-8.0	Raisin sec
807	Melonen und Papaya	533	482	-9.5	62 830	61 393	-2.3	Melon et papaye
808	Äpfel, Birnen und Quitten, frisch	500	602	20.4	20 411	21 387	4.8	Pommes, poires et coings, frais
	Äpfel	286	493	72.7	11 115	11 479	3.3	Pommes
	Birnen und Quitten	215	109	-49.1	8 990	9 735	8.3	Poires et coings
	Mostobst	-	-	...	305	173	-43.3	Fruits à cidre
809	Steinobst, frisch	527	497	-5.8	48 852	45 752	-6.3	Fruits à noyau, frais
	Aprikosen	7	0	-97.7	8 004	7 158	-10.6	Apricots
	Kirschen	0	2	...	3 945	2 815	-28.6	Cerises
	Pflirschen, Nektarinen etc.	4	1	-76.2	29 250	30 078	2.8	Pêches, nectarines etc.
	Zwetschgen, Pflaumen etc.	516	494	-4.3	7 654	5 701	-25.5	Pruneaux, prunes etc.
810	Anderer Früchte, frisch	5 447	5 549	1.9	46 164	48 510	5.1	Autres fruits, frais
	Erdbeeren	129	139	7.4	13 148	13 118	-0.2	Fraises
	Himbeeren	223	282	26.3	3 733	4 040	8.2	Framboises
	Beeren a.n.g.	548	650	18.5	8 607	9 057	5.2	Baies n.d.a.
	Kiwis	1 265	1 434	13.4	10 379	11 529	11.1	Kiwis
	Früchte a.n.g.	699	645	-7.8	3 996	4 102	2.7	Fruits n.d.a.
	Tropische Früchte a.n.g.	2 582	2 400	-7.1	6 301	6 664	5.8	Fruits tropicaux n.d.a.
811	Früchte, gefroren	2 117	1 994	-5.8	20 034	19 619	-2.1	Fruits, congelés
812	Früchte, vorkonserviert	28	44	56.0	239	321	34.2	Fruits, conservés provisoirement
813	Früchte und Schalenfrüchte, getrocknet	344	387	12.5	3 550	3 830	7.9	Fruits, séchés
814	Schalen von Zitrusfrüchten oder Melonen	15	33	...	383	345	-10.0	Écorces d'agrumes ou de melons
Total		49 261	49 563	0.6	541 333	545 484	0.8	Total

./.

Importe von Früchten nach Monat, Menge Importation de fruits par mois, quantité

Zollkapitel 8 ohne Nüsse; am rechten Rand wird die letzte 12-Monats-Menge und die Entwicklung angegeben.
Chapitre douanier 8 à l'exception des noix ; dans la marge droite, la dernière quantité sur 12 mois est indiquée.

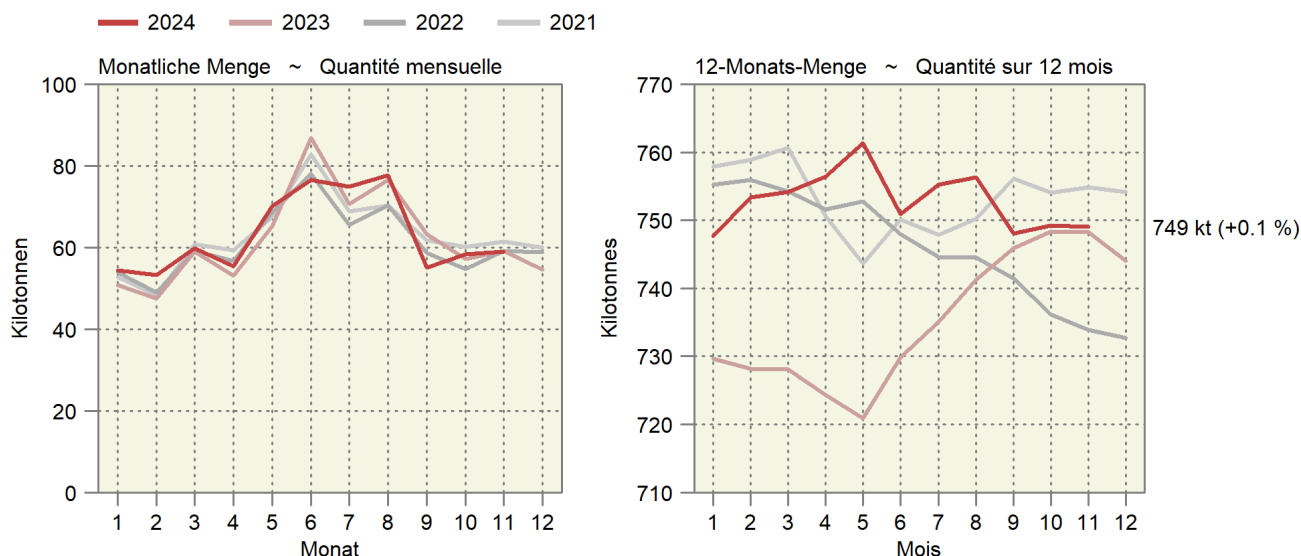

5.3 Einfuhr von Früchten und Nüssen Importations de fruits et de noix

Einfuhrwert in tausend CHF, franko Grenze, unverzollt; Zolltarif: Kapitel 8
Valeur d'importation en milliers de CHF, franco frontière, non dédouanée ; tarif douanier : chapitre 8

Zoll- Unterkapitel	Fruchtarten	November ~ Novembre			Januar - November ~ Janvier - novembre			Variétés de fruits
		2023	2024	Veränderung in %	2023	2024	Variation en %	
801	Kokos-, Para- und Cashewnüsse	2 585	2 888	11.7	30 128	29 693	-1.4	Noix de coco, noix du Brésil et noix du cajou
802	Andere Nüsse und Schalenfrüchte	20 439	23 687	15.9	164 990	172 305	4.4	Autres noix et fruits à écales
803	Bananen	9 549	8 969	-6.1	104 245	103 575	-0.6	Bananen
804	Datteln, Feigen, Ananas, Avocados und Mangos	16 788	18 261	8.8	152 661	173 616	13.7	Dattes, figues, ananas, avocats et mangues
805	Zitrusfrüchte	28 417	28 335	-0.3	182 942	180 872	-1.1	Agrumes
806	Weintrauben	10 286	10 292	0.1	85 088	94 195	10.7	Raisins
	Tafeltrauben	8 354	8 469	1.4	76 013	83 643	10.0	Raisin de table
	Trauben für Wein	930	590	-36.6	1 477	1 055	-28.6	Raisin à vin
	Getrocknete Trauben	1 003	1 234	23.1	7 598	9 498	25.0	Raisin sec
807	Melonen und Papaya	1 131	1 185	4.8	81 096	77 687	-4.2	Melon et papaye
808	Äpfel, Birnen und Quitten, frisch	607	592	-2.5	26 753	28 793	7.6	Pommes, poires et coings, frais
	Äpfel	294	377	28.1	12 704	13 648	7.4	Pommes
	Birnen und Quitten	313	215	-31.3	13 961	15 069	7.9	Poires et coings
	Mostobst	-	-	...	88	76	-14.5	Fruits à cidre
809	Steinobst, frisch	619	709	14.5	111 903	104 597	-6.5	Fruits à noyau , frais
	Aprikosen	49	1	-97.7	20 007	17 838	-10.8	Apricots
	Kirschen	7	29	...	20 334	14 852	-27.0	Cerises
	Pfirsiche, Nektarinen etc.	11	5	-53.0	58 793	60 668	3.2	Pêches, nectarines etc.
	Zwetschgen, Pflaumen etc.	551	673	22.1	12 769	11 239	-12.0	Pruneaux, prunes etc.
810	Andere Früchte, frisch	23 341	24 030	3.0	251 127	275 315	9.6	Autres fruits, frais
	Erdbeeren	1 459	1 413	-3.1	61 681	64 955	5.3	Fraises
	Himbeeren	2 925	2 855	-2.4	40 974	46 237	12.8	Framboises
	Beeren a.n.g.	6 848	6 763	-1.2	81 617	86 962	6.5	Baies n.d.a.
	Kiwis	4 625	5 293	14.5	34 242	41 012	19.8	Kiwis
	Früchte a.n.g.	1 844	1 810	-1.9	14 450	15 532	7.5	Fruits n.d.a.
	Tropische Früchte a.n.g.	5 640	5 895	4.5	18 164	20 617	13.5	Fruits tropicaux n.d.a.
811	Früchte, gefroren	6 189	6 258	1.1	63 912	56 860	-11.0	Fruits, congelés
812	Früchte, vorkonserviert	67	113	68.1	581	760	30.8	Fruits, conservés provisoirement
813	Früchte und Schalenfrüchte, getrocknet	3 013	3 241	7.6	31 276	33 068	5.7	Fruits, séchés
814	Schalen von Zitrusfrüchten oder Melonen	25	103	...	1 482	1 046	-29.5	Écorces d'agrumes ou de melons
	Total	123 057	128 663	4.6	1 288 183	1 332 382	3.4	Total

Bundesamt für Zoll und Grenzsicherheit (BAZG)

Office fédéral de la douane et de la sécurité des frontières (OFDF)

5.4 Einfuhr von Gemüse-, Fruchtzubereitungen und Getränken Importations de préparations de légumes, de préparations de fruits et de boissons

Zolltarif: Kapitel 20 (Zubereitungen von Gemüse, Früchten oder anderen Pflanzenteilen), Kapitel 22 (Getränke, alkoholische Flüssigkeiten und Essig)
Tarif douanier : chapitre 20 (préparations de légumes, de fruits ou d'autres parties de plantes), chapitre 22 (boissons, liquides alcooliques et vinaigres)

Produkte	November ~ Novembre			Januar - Janvier			Produits
	2023	2024	Veränderung in %	2023	2024	Variation en %	
Menge in Tonnen ~ Quantité en tonnes							
Gemüse-/Fruchtzubereitungen							Préparations de légumes et de fruits
Zubereitungen in Essig	1 461	1 603	9.7	12 810	14 182	10.7	Préparations au vinaigre
Tomaten, Tomatenpüree	4 034	4 337	7.5	42 595	46 726	9.7	Tomates, concentrés de tomates
Pilze, konserviert	303	259	-14.7	2 650	2 499	-5.7	Champignons, conservés
Gemüse, konserviert	4 044	3 664	-9.4	43 632	44 046	0.9	Légumes, conservés
Gemüse und Früchte, mit Zucker konserviert	52	61	17.4	693	786	13.5	Légumes et fruits, confits au sucre
Konfitüren, Fruchtgelees usw.	1 088	1 250	14.9	11 371	12 380	8.9	Confitures, gelées, etc.
Früchte und andere Pflanzenteile, konserviert	2 772	3 330	20.1	33 151	35 070	5.8	Fruits et autres parties de plantes, conservés
Getränke							Boissons
Fruchtsäfte	5 670	5 041	-11.1	65 738	62 695	-4.6	Jus de fruits
Apfel-/Birnen-saft	139	137	-1.2	1 763	1 945	10.3	Jus de pomme/poire
Traubensaft	607	704	16.0	5 435	5 017	-7.7	Jus de raisin
Orangensaft	2 570	1 885	-26.7	29 143	27 368	-6.1	Jus d'orange
Gemüsesaft	280	298	6.4	3 382	2 857	-15.5	Jus de légumes
Anderer Fruchtsäfte und Mischungen	1 851	1 836	-0.8	23 179	22 541	-2.8	Autres jus de fruits, mélanges
Frucht- und Gemüsesäfte, verdünnt	223	181	-18.9	2 837	2 967	4.6	Jus de fruits ou de légumes, dilués
Wasser, Mineralwasser	43 604	37 825	-13.3	483 318	470 945	-2.6	Eaux, eaux minérales
Anderer nicht alkoholische Getränke	27 819	26 500	-4.7	326 564	330 257	1.1	Autres boissons non alcooliques
Bier	8 265	7 273	-12.0	96 953	97 321	0.4	Bière
Wein	19 253	17 159	-10.9	163 017	156 609	-3.9	Vin
Spirituosen	13 132	12 538	-4.5	131 437	134 102	2.0	Spiritueux
Speiseessig	1 022	1 212	18.6	12 359	13 093	5.9	Vinaigre
Total	132 518	122 051	-7.9	1 426 286	1 420 710	-0.4	Total

Wert in tausend CHF, franko Grenze, unverzollt ~ Valeur en milliers de CHF, franco frontière, non dédouanée

Gemüse-/Fruchtzubereitungen							Préparations de légumes et de fruits
Zubereitungen in Essig	3 420	3 753	9.7	31 305	32 330	3.3	Préparations au vinaigre
Tomaten, Tomatenpüree	7 225	7 257	0.4	72 704	79 503	9.4	Tomates, concentrés de tomates
Pilze, konserviert	1 349	926	-31.4	10 098	9 356	-7.3	Champignons, conservés
Gemüse, konserviert	13 463	11 920	-11.5	136 938	144 562	5.6	Légumes, conservés
Gemüse und Früchte, mit Zucker konserviert	389	338	-13.1	3 696	4 237	14.6	Légumes et fruits, confits au sucre
Konfitüren, Fruchtgelees usw.	3 870	4 483	15.8	40 867	42 631	4.3	Confitures, gelées, etc.
Früchte und andere Pflanzenteile, konserviert	14 496	15 336	5.8	154 627	164 737	6.5	Fruits et autres parties de plantes, conservés
Getränke							Boissons
Fruchtsäfte	10 857	11 658	7.4	129 930	136 474	5.0	Jus de fruits
Apfel-/Birnen-saft	162	175	8.0	1 973	2 392	21.2	Jus de pomme/poire
Traubensaft	415	461	11.1	3 440	3 403	-1.1	Jus de raisin
Orangensaft	3 934	4 689	19.2	42 953	55 064	28.2	Jus d'orange
Gemüsesaft	299	391	30.8	4 951	4 308	-13.0	Jus de légumes
Anderer Fruchtsäfte und Mischungen	5 642	5 545	-1.7	71 309	65 728	-7.8	Autres jus de fruits, mélanges
Frucht- und Gemüsesäfte, verdünnt	405	396	-2.2	5 302	5 580	5.2	Jus de fruits ou de légumes, dilués
Wasser, Mineralwasser	8 582	7 413	-13.6	96 483	95 429	-1.1	Eaux, eaux minérales
Anderer nicht alkoholische Getränke	32 188	29 265	-9.1	373 439	372 975	-0.1	Autres boissons non alcooliques
Bier	9 719	8 370	-13.9	113 364	113 037	-0.3	Bière
Wein	144 573	129 165	-10.7	1 159 465	1 053 012	-9.2	Vin
Spirituosen	36 644	34 327	-6.3	344 778	330 767	-4.1	Spiritueux
Speiseessig	1 756	2 292	30.6	21 017	22 786	8.4	Vinaigre
Total	288 532	266 503	-7.6	2 688 710	2 601 838	-3.2	Total

5.5 Einfuhr und Ausfuhr von lebenden Pflanzen und Blumen Importations et exportations de plantes vivantes et de fleurs

Einfuhr- und Ausfuhrmenge in Tonnen; Zolltarif: Kapitel 6

Quantité d'importation et d'exportation en tonnes; tarif douanier: chapitre 6

Einfuhr- und Ausfuhrwert in Tausend CHF, franko Grenze, unverzollt; Zolltarif: Kapitel 6

Valeur d'importation et d'exportation en milliers de CHF, franco frontière, non dédouanée; tarif douanier: chapitre 6

Zoll-Unterkapitel ~ Sous-chapitre douanier

601 Blumenwiebeln, Stauden, Orchideen, Bambus ~ Bulbes de fleurs, plantes vivaces, orchidées, bambous

602 Topfpflanzen, Gehölze, Rollrasen ~ Plantes en pot, arbustes, gazon en rouleau

603 Schnittblumen ~ Fleurs coupées

604 Bindegrün, Weihnachtsbäume ~ Feuillage ornemental, arbres de Noël

	November ~ Novembre			Januar - November ~ Janvier - novembre		
	2023	2024	Veränderung in %	2023	2024	Variation en %
Einfuhrmenge ~ Quantité d'importation						
601	1 203	1 226	2.0	17 589	17 530	-0.3
602	14 449	13 944	-3.5	150 650	152 520	1.2
603	1 179	1 257	6.7	15 050	16 739	11.2
604	4 410	4 950	12.2	6 549	7 314	11.7
Total	21 241	21 378	0.6	189 838	194 104	2.2
Einfuhrwert ~ Valeur d'importation						
601	9 116	8 712	-4.4	101 922	101 652	-0.3
602	19 303	18 639	-3.4	260 900	262 819	0.7
603	12 793	12 751	-0.3	170 376	172 252	1.1
604	10 036	10 238	2.0	31 359	30 021	-4.3
Total	51 249	50 340	-1.8	564 557	566 745	0.4
Ausfuhrmenge ~ Quantité d'exportation						
601	9	10	11.2	127	129	1.3
602	200	240	20.3	3 253	2 031	-37.6
603	0	-	...	2	3	57.2
604	6	1	-86.2	21	17	-18.8
Total	215	251	16.8	3 403	2 179	-36.0
Ausfuhrwert ~ Valeur d'exportation						
601	23	38	62.3	441	415	-5.8
602	458	637	39.2	6 139	5 157	-16.0
603	1	0	-94.6	27	39	45.0
604	40	59	45.3	218	224	2.7
Total	522	733	40.5	6 824	5 835	-14.5

Bundesamt für Zoll und Grenzsicherheit (BAZG)

Office fédéral de la douane et de la sécurité des frontières (OFDF)

Einfuhr und Ausfuhr von lebenden Pflanzen und Blumen
 Importations et exportations de plantes vivantes et de fleurs

Einfuhrmenge (linke Achse):
 Quantité d'importation (échelle gauche) : 2024 (dunkelgrün), 2023 (hellgrün)
 Einfuhrwert (rechte Achse):
 Valeur d'importation (échelle droite) : 2024 (dunkelrot), 2023 (hellrot)

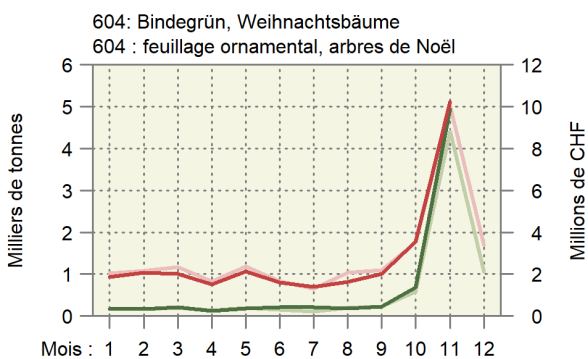
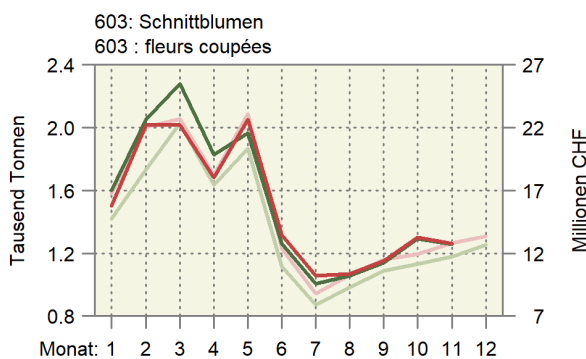
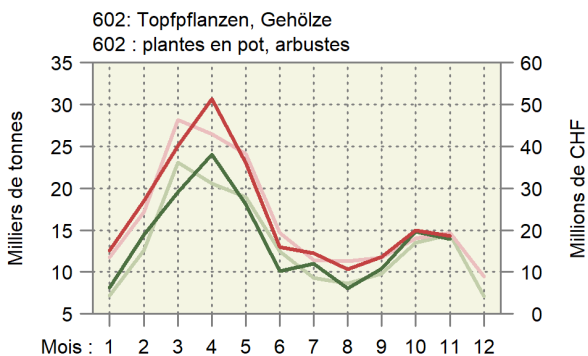
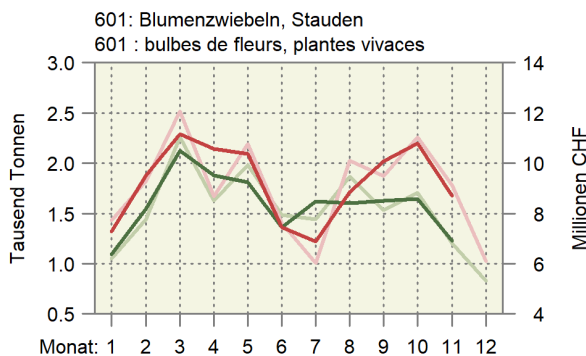

5.6 Bilanz des Aussenhandels mit Milchprodukten nach Zollkapitel Balance commerciale des produits laitiers par chapitre douanier

Die Milchprodukte werden nach Gehalt an verwertbarer Energie in Millionen Vollmilchäquivalente (VMA) umgerechnet. Ein VMA entspricht einem kg Kuh-Vollmilch mit einer verwertbaren Energie von 2800 Kilojoule (kJ). Die Milchprodukte werden gemäss der potentiell essbaren Substanz (Konsumentensicht, Methode der Nahrungsmittelbilanz NMB08) berücksichtigt: Bei Halbhart- und Hartkäse wird ein Abzug für die Rinde vorgenommen.

Les produits laitiers sont convertis selon la teneur en énergie métabolisable en millions d'équivalents en lait entier (ELE). Un ELE correspond à un kg de lait de vache entier avec une énergie métabolisable de 2800 kilojoule (kJ). Les produits laitiers sont pris en compte avec leur matière comestible (vue du consommateur, méthode du bilan alimentaire BA08) : Une déduction est appliquée pour la croûte des fromages à pâte mi-dure et pâte dure.

Produkte	November ~ Novembre			Januar - Janvier ~ Janvier - novembre			Produits
	2023	2024	Veränderung in %	2023	2024	Variation en %	
Einfuhr ~ Importations							
Zollkapitel 4 nach Produkten							Chapitre douanier 4 par produits
Konsummilch	2.3	2.5	8.2	24.7	30.5	23.3	Lait de consommation
Käse	22.7	22.5	-1.1	254.1	266.4	4.8	Fromage
Frischkäse	7.6	7.6	-1.3	87.9	95.0	8.1	Fromage frais
Weichkäse	3.9	3.6	-7.1	42.7	42.9	0.4	Fromage à pâte molle
Halbhartkäse	4.9	5.8	17.6	57.9	61.6	6.5	Fromage à pâte mi-dure
Hartkäse	6.3	5.5	-12.0	65.6	66.9	1.9	Fromage à pâte dure
Rahm	0.3	0.5	65.0	5.6	3.9	-29.5	Crème
Jogurt	0.6	0.6	3.5	5.9	6.5	10.6	Yogourt
Frischmilchprodukte	0.0	0.0	...	0.3	0.3	21.0	Produits laitiers frais
Dauermilchwaren	4.3	5.9	37.6	46.4	66.2	42.7	Conserves de lait
Milchproteinprodukte	0.0	0.0	-71.5	0.1	0.1	27.6	Protéines du lait
Butter	7.2	2.1	-70.3	80.8	28.3	-65.0	Beurre
Total Zollkapitel 4	37.3	34.1	-8.8	417.8	402.3	-3.7	Chapitre 4, total
Milchprodukte in anderen Zollkapiteln							Produit laitiers en d'autres chapitres
15: Fette und Öle	0.0	0.0	25.7	0.1	0.1	-11.7	15 : Huiles et graisses
17: Zucker und Zuckerwaren	0.3	0.3	-2.3	2.7	2.8	2.9	17 : Sucre et sucreries
18: Kakao und Zubereitungen aus Kakao	2.7	2.7	0.6	28.2	26.5	-5.9	18 : Cacao et ses préparations
19: Getreidezubereitungen	7.9	7.3	-7.7	73.1	75.1	2.7	19 : Prép. à la base de céréales
20: Gemüse- und Fruchtzubereitungen	0.0	0.0	17.7	0.4	0.4	-0.4	20 : Prép. à la base de légumes/fruits
21: Verschiedene Lebensmittelzubereitungen	2.9	3.1	8.1	37.4	39.5	5.7	21 : Préparation diverses
22: Getränke	0.2	0.2	-1.2	1.9	2.1	11.0	22 : Boissons
Total übrige Zollkapitel	14.0	13.7	-2.6	143.7	146.4	1.9	Autres chapitres douaniers, total
Total Einfuhr	51.4	47.7	-7.1	561.6	548.7	-2.3	Importations, total
Ausfuhr ~ Exportations							
Zollkapitel 4 nach Produkten							Chapitre douanier 4 par produits
Konsummilch	0.1	0.1	10.3	0.8	0.7	-10.8	Lait de consommation
Käse	35.1	32.8	-6.5	287.0	308.2	7.4	Fromage
Frischkäse	3.7	4.5	22.2	40.7	47.0	15.4	Fromage frais
Weichkäse	0.4	0.4	-7.5	1.7	1.9	12.8	Fromage à pâte molle
Halbhartkäse	14.9	14.4	-2.9	88.0	98.8	12.3	Fromage à pâte mi-dure
Hartkäse	16.1	13.5	-16.3	156.6	160.6	2.5	Fromage à pâte dure
Rahm	0.4	0.5	48.4	5.0	4.9	-3.7	Crème
Jogurt	0.2	0.3	14.5	3.4	3.4	-1.1	Yogourt
Frischmilchprodukte	0.7	0.6	-16.0	9.7	9.5	-2.9	Produits laitiers frais
Dauermilchwaren	10.0	4.9	-50.7	52.5	57.2	9.0	Conserves de lait
Milchproteinprodukte	0.5	0.0	-99.7	2.8	1.5	-46.7	Protéines du lait
Butter	0.1	0.1	-44.8	1.2	1.0	-16.1	Beurre
Total Zollkapitel 4	47.0	39.2	-16.6	362.4	386.2	6.6	Chapitre 4, total
Milchprodukte in anderen Zollkapiteln							Produit laitiers en d'autres chapitres
15: Fette und Öle	0.0	-	...	0.0	0.0	-30.6	15 : Huiles et graisses
17: Zucker und Zuckerwaren	1.9	2.2	13.7	18.9	20.6	8.7	17 : Sucre et sucreries
18: Kakao und Zubereitungen aus Kakao	12.2	12.1	-0.7	129.1	119.3	-7.6	18 : Cacao et ses préparations
19: Getreidezubereitungen	11.8	9.8	-17.4	134.1	117.7	-12.2	19 : Prép. à la base de céréales
20: Gemüse- und Fruchtzubereitungen	0.0	0.0	-11.4	0.0	0.0		20 : Prép. à la base de légumes/fruits
21: Verschiedene Lebensmittelzubereitungen	4.7	4.0	-14.9	35.6	33.2	-6.9	21 : Préparation diverses
22: Getränke	1.2	0.5	-53.7	18.5	17.2	-7.0	22 : Boissons
Total übrige Zollkapitel	31.8	28.6	-10.1	336.3	308.0	-8.4	Autres chapitres douaniers, total
Total Ausfuhr	78.8	67.9	-13.9	698.7	694.2	-0.6	Exportations, total

5.7 Aussenhandel mit Käse Commerce extérieur du fromage

Menge, Wert und Durchschnittspreise der Zolltarifpositionen 406, d.h. ohne Fertigfondue und Käse in verarbeiteten Produkten
Quantité, valeur et prix moyens des positions tarifaires 406, c'est-à-dire sans fondue et sans fromage dans des produits confectionnés

Jahr	Jan	Feb	Mrz	Apr	Mai	Jun	Jul	Aug	Sep	Okt	Nov	Dez	Jahr
Année	Jan	Fév	Mar	Avr	Mai	Jun	Jul	Aoû	Sep	Oct	Nov	Déc	Année
Exportmenge in Tonnen ~ Quantité exportée en tonnes													
2022	5 249	5 798	6 643	5 064	5 309	5 362	5 424	6 060	6 277	6 561	7 858	6 981	72 585
2023	4 870	5 210	6 417	4 751	5 818	4 729	5 074	5 830	5 759	6 956	7 703	6 262	69 378
2024	5 834	5 770	6 090	6 132	5 794	5 026	5 486	5 871	6 265	8 362	7 354		
Importmenge in Tonnen ~ Quantité importée en tonnes													
2022	5 232	5 565	6 964	5 987	6 944	6 702	5 765	6 202	6 058	5 749	6 116	5 814	73 098
2023	5 631	5 527	6 951	5 606	6 753	6 833	6 239	6 521	5 969	6 160	6 132	5 958	74 279
2024	6 136	6 247	6 990	6 813	7 006	6 473	6 717	6 778	6 074	6 641	6 120		
Exportwert in tausend CHF ~ Valeur d'exportation en milliers de CHF													
2022	48 237	54 460	63 639	45 823	48 881	47 709	49 674	57 135	64 620	71 018	84 281	70 192	705 670
2023	48 191	54 099	62 734	44 854	52 812	42 328	46 602	57 311	57 830	70 150	82 466	63 637	683 014
2024	54 114	55 391	58 694	57 176	51 919	44 601	51 167	57 720	61 422	84 260	72 167		
Importwert in tausend CHF ~ Valeur d'importation en milliers de CHF													
2022	32 995	36 563	45 360	39 189	47 740	46 335	39 509	43 445	41 293	40 617	45 041	43 757	501 844
2023	41 806	41 742	53 284	41 928	48 949	49 073	43 851	45 190	40 742	42 366	42 963	41 544	533 438
2024	40 337	41 739	48 022	47 290	49 149	44 347	47 349	46 289	41 749	46 583	42 820		
Exportpreis in CHF/kg ~ Prix à l'exportation en CHF/kg													
2022	9.19	9.39	9.58	9.05	9.21	8.90	9.16	9.43	10.30	10.83	10.73	10.05	9.65
2023	9.90	10.38	9.78	9.44	9.08	8.95	9.18	9.83	10.04	10.09	10.71	10.16	9.79
2024	9.28	9.60	9.64	9.32	8.96	8.87	9.33	9.83	9.80	10.08	9.81		
Importpreis in CHF/kg ~ Prix à l'importation en CHF/kg													
2022	6.31	6.57	6.51	6.55	6.87	6.91	6.85	7.00	6.82	7.07	7.36	7.53	6.86
2023	7.42	7.55	7.67	7.48	7.25	7.18	7.03	6.93	6.83	6.88	7.01	6.97	7.18
2024	6.57	6.68	6.87	6.94	7.01	6.85	7.05	6.83	6.87	7.01	7.00		

Bundesamt für Zoll und Grenzsicherheit (BAZG)

Office fédéral de la douane et de la sécurité des frontières (OFDF)

Entwicklung der Menge und des Wertes der Käseexporte und -importe Évolution de la quantité et de la valeur des exportations et importations de fromage

In Tonnen und in Millionen CHF ~ En tonnes et en millions de CHF

— 2024 — 2023 — 2022

Unterbrochene Linien im Hintergrund: Trend ~ Lignes discontinues au fond : tendance

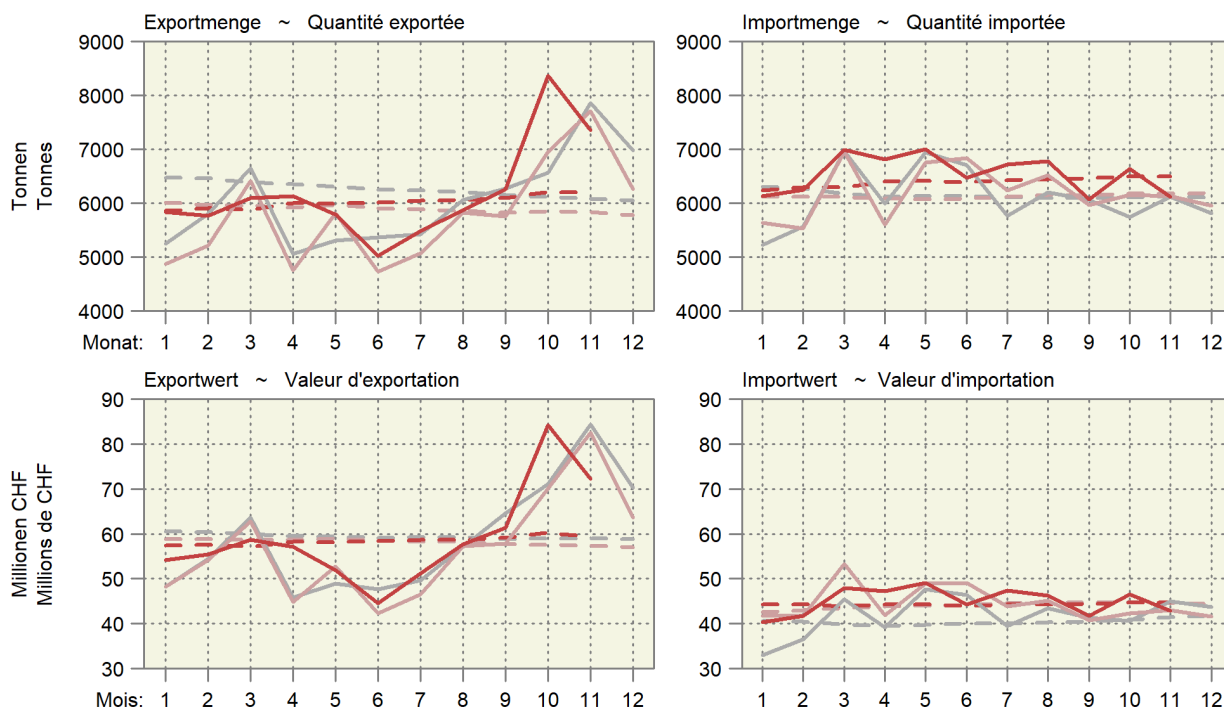

5.8 Käseimport nach Sorten Importations de fromages par variété

Einfuhrmenge in Tonnen ~ Quantité d'importation en tonnes

Käsearten, -sorten	November ~ Novembre			Januar - Janvier ~ Janvier - novembre			Variétés de fromage
	2023	2024	Veränderung in %	2023	2024	Variation en %	
Frischkäse	2 658	2 661	0.1	29 725	32 133	8.1	Fromages frais
Mascarpone, Ricotta Romana	143	135	-5.7	1 193	1 288	8.0	Mascarpone, Ricotta Romana
Mozzarella	260	224	-13.9	3 793	3 923	3.4	Mozzarella
Andere Frischkäse	2 255	2 303	2.1	24 739	26 923	8.8	Autres fromages frais
Weichkäse	1 099	1 031	-6.2	12 308	12 424	0.9	Fromages à pâte molle
Danablu, Gorgonzola, Roquefort	59	34	-43.2	572	334	-41.7	Danablu, Gorgonzola, Roquefort
Weichkäse mit Schimmelbildung	110	123	11.6	1 039	1 255	20.7	Fromage à pâte molle persillée
Brie, Camembert, Italico	222	186	-16.1	2 231	2 252	0.9	Brie, Camembert, Italico
Weichkäse, andere	707	688	-2.8	8 465	8 583	1.4	Autres fromages à pâte molle
Halbhartkäse	993	1 181	18.9	11 667	12 457	6.8	Fromages à pâte mi-dure
Halbhartkäse mit Schimmelbildung	8	6	-19.9	38	74	93.4	Fromage à pâte mi-dure persillée
Caciocavallo, Fontina, Brà, u.a.	20	29	42.9	274	289	5.4	Caciocavallo, Fontina, Brà, etc.
Tilsiter	10	15	39.7	96	109	12.8	Tilsit
Halbhartkäse, andere	862	998	15.9	10 374	10 648	2.6	Autres fromages à pâte mi-dure
Halbhartkäse, gerieben	93	133	43.0	885	1 338	51.2	Fromage à pâte mi-dure, râpé
Hartkäse	570	472	-17.2	5 998	6 085	1.5	Fromages à pâte dure
Kräuterkäse (Schabziger)	0	1	...	4	12	...	Fromage glaronais aux herbes (schabziger)
Hartkäse mit Schimmelbildung	1	1	-41.6	10	10	-7.7	Fromage à pâte dure persillée
Caciocavallo, Fontina, Brà, u.a.	16	13	-14.1	190	203	7.1	Caciocavallo, Fontina, Brà, etc.
Emmentaler	1	0	-30.4	42	25	-39.8	Emmental
Hartkäse, andere	506	414	-18.3	5 052	5 322	5.4	Autres fromages à pâte dure
Hartkäse, gerieben	47	43	-8.2	701	513	-26.9	Fromage à pâte dure, râpé
Extra Hartkäse	468	428	-8.6	4 750	4 870	2.5	Fromages à pâte extra-dure
Total aller Sorten exkl. Schmelzkäse	5 789	5 773	-0.3	64 448	67 969	5.5	Fromages, toutes les variétés, non compris fromage fondu
Schmelzkäse	343	347	1.1	3 873	4 026	3.9	Fromage fondu

Bundesamt für Zoll und Grenzsicherheit (BAZG)

Office fédéral de la douane et de la sécurité des frontières (OFDF)

5.9 Käseausfuhr nach Sorten Exportations de fromage par variété

Ausfuhrmenge in Tonnen ~ Quantité d'exportation en tonnes

Käsearten, -sorten	November ~ Novembre			Januar - November ~ Janvier - novembre			Variétés de fromage
	2023	2024	Veränderung in %	2023	2024	Variation en %	
Frischkäse	921	1 089	18.3	10 098	12 019	19.0	Fromages frais
Mozzarella	37	82	...	574	866	51.0	Mozzarella
Anderer Frischkäse	883	1 007	14.0	9 525	11 152	17.1	Autres fromages frais
Weichkäse	126	117	-7.1	465	522	12.4	Fromages à pâte molle
Halbhartkäse	3 291	3 196	-2.9	19 415	21 618	11.3	Fromages à pâte mi-dure
Appenzeller®	453	371	-18.1	3 791	3 678	-3.0	Appenzeller®
Tilsiter	17	25	50.4	162	228	40.4	Tilsit
Tête de Moine AOP	433	386	-10.7	1 692	1 674	-1.1	Tête de Moine AOP
Vacherin Fribourgeois AOP	78	65	-16.2	303	370	22.1	Vacherin Fribourgeois AOP
Raclette Suisse®	947	762	-19.5	2 451	2 730	11.4	Raclette Suisse®
Anderer Halbhartkäse	1 364	1 587	16.3	11 016	12 938	17.4	Autres fromages à pâte mi-dure
Hartkäse	2 999	2 515	-16.2	29 207	30 641	4.9	Fromages à pâte dure
Emmentaler AOP	823	550	-33.2	8 309	8 515	2.5	Emmentaler AOP
Greyerzer AOP	1 272	1 121	-11.8	11 502	11 789	2.5	Le Gruyère AOP
Switzerland Swiss	285	205	-28.3	3 488	3 102	-11.1	Switzerland Swiss
Anderer Hartkäse	619	639	3.1	5 908	7 235	22.5	Autres fromages à pâte dure
Extra Hartkäse	7	5	-28.9	55	54	-1.5	Fromages à pâte extra-dure
Schmelzkäse	96	52	-46.1	722	669	-7.3	Fromages fondus
Anderer Käse	263	380	44.8	3 153	2 919	-7.4	Autres fromages
Fertigfondue	913	819	-10.3	3 514	3 473	-1.2	Fondue prête à l'emploi
Total	8 616	8 173	-5.1	66 629	71 914	7.9	Total

TSM Treuhand GmbH, Quelle: Bundesamt für Zoll und Grenzsicherheit (BAZG)

TSM Fiduciaire Sàrl, source : Office fédéral de la douane et de la sécurité des frontières (OFDF)

Entwicklung der Käseausfuhr nach Sorten

Évolution des exportations de fromages par variété

Änderung von November 2024 gegenüber November 2023

Variation de novembre 2024 par rapport à novembre 2023

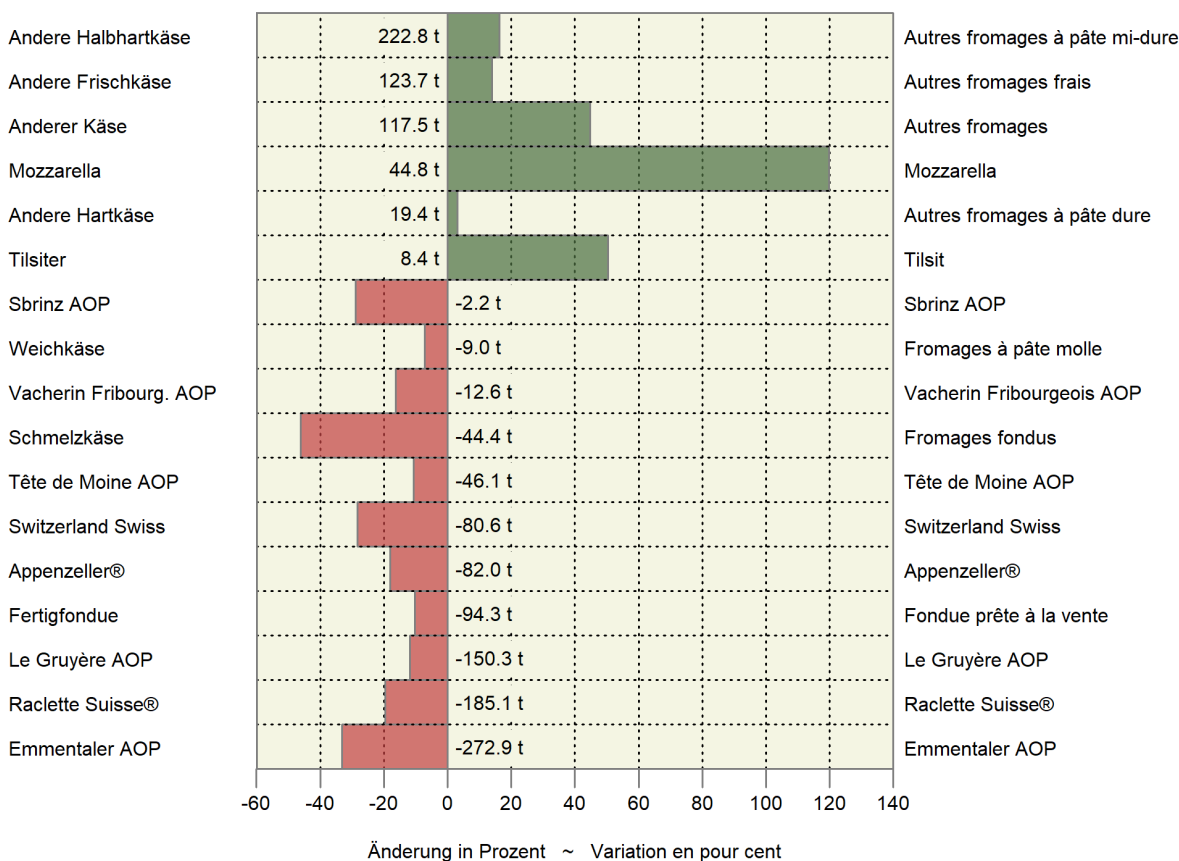

5.10 Einfuhr landwirtschaftlicher Produkte nach Zollkapitel Importations de produits agricoles par chapitre douanier

Zolltarif: Kapitel 1-24 ~ Tarif douanier : chapitres 1-24

Kapitel Chapitre	Produkte	November ~ Novembre			Januar - Janvier ~ Janvier - novembre			Produits
		2023	2024	Veränderung in %	2023	2024	Variation en %	
Menge in Tonnen ~ Quantité en tonnes								
1	Lebende Tiere (Anzahl)	36 174	80 378	...	691 175	661 892	-4.2	Animaux vivants (nombre)
2	Fleisch	6 986	7 474	7.0	71 619	80 329	12.2	Viande
3	Fische und Meeresfrüchte	4 014	4 252	5.9	41 404	41 108	-0.7	Poissons et fruits de mer
4	Milch, Eier, Honig	14 759	15 472	4.8	161 093	175 464	8.9	Lait, œufs, miel
5	Andere tierische Produkte	5 371	5 085	-5.3	53 973	62 703	16.2	Autres produits animaux
6	Lebende Pflanzen, Blumen	21 241	21 378	0.6	189 838	194 104	2.2	Plantes vivantes, fleurs
7	Gemüse	35 809	37 273	4.1	354 529	393 950	11.1	Légumes
8	Früchte	49 261	49 563	0.6	541 333	545 484	0.8	Fruits
9	Kaffee, Tee, Gewürze	16 718	19 544	16.9	205 900	226 496	10.0	Café, thé, épices
10	Getreide	46 135	88 738	92.3	706 292	790 547	11.9	Céréales
11	Müllereierzeugnisse	10 323	14 150	37.1	132 244	156 365	18.2	Produits de la minoterie
12	Ölsaaten, Samen	143 608	211 839	47.5	850 199	880 605	3.6	Oléagineux et graines
13	Gummi, Pflanzen- auszüge	436	524	20.2	5 601	6 260	11.8	Gommes et extraits végétaux
14	Flechtstoffe, pflanzliche Waren	612	537	-12.2	6 104	5 704	-6.5	Matières à tresser, prod. végétaux
15	Fette und Öle	19 000	14 703	-22.6	168 938	168 489	-0.3	Graisses et huiles
16	Fleisch- und Fischzubereitungen	3 533	4 155	17.6	39 579	43 188	9.1	Prépar. de viande et de poissons
17	Zucker und Zuckerwaren	20 017	16 261	-18.8	195 368	212 860	9.0	Sucres et sucreries
18	Kakao und Zubereitungen	13 345	12 803	-4.1	133 988	132 794	-0.9	Cacao et ses préparations
19	Zubereitungen mit Getreide	26 553	26 030	-2.0	269 356	281 578	4.5	Préparations à base de céréales
20	Früchte- und Gemüsezubereit.	19 201	19 363	0.8	209 801	215 416	2.7	Prépar. de légumes et de fruits
21	Versch. Lebensmittelzubereit.	11 938	12 361	3.5	141 315	146 411	3.6	Prépar. alimentaires diverses
22	Getränke	113 317	102 688	-9.4	1 216 485	1 205 294	-0.9	Boissons
23	Abfälle, Tierfutter	56 287	61 078	8.5	584 077	646 803	10.7	Déchets, aliments pour animaux
24	Tabak	1 838	1 820	-0.9	19 687	18 301	-7.0	Tabacs
Wert in tausend CHF, franko Grenze, unverzollt ~ Valeur en milliers de CHF, franco frontière, non dédouanée								
1	Lebende Tiere	11 038	15 085	36.7	128 435	120 056	-6.5	Animaux vivants
2	Fleisch	57 536	64 086	11.4	596 138	629 493	5.6	Viande
3	Fische und Meeresfrüchte	51 867	57 787	11.4	560 216	537 806	-4.0	Poissons et fruits de mer
4	Milch, Eier, Honig	65 266	65 123	-0.2	740 685	737 005	-0.5	Lait, œufs, miel
5	Andere tierische Produkte	7 660	6 738	-12.0	87 418	88 275	1.0	Autres produits animaux
6	Lebende Pflanzen, Blumen	51 249	50 340	-1.8	564 557	566 745	0.4	Plantes vivantes, fleurs
7	Gemüse	66 638	67 578	1.4	713 139	727 364	2.0	Légumes
8	Früchte	123 058	128 664	4.6	1 288 191	1 332 391	3.4	Fruits
9	Kaffee, Tee, Gewürze	92 775	119 364	28.7	1 143 434	1 224 560	7.1	Café, thé, épices
10	Getreide	22 192	30 305	36.6	318 458	288 601	-9.4	Céréales
11	Müllereierzeugnisse	9 790	10 082	3.0	119 323	118 708	-0.5	Produits de la minoterie
12	Ölsaaten, Samen	31 659	33 232	5.0	312 520	294 570	-5.7	Oléagineux et graines
13	Gummi, Pflanzenauszüge	7 820	4 855	-37.9	81 999	83 583	1.9	Gommes et extraits végétaux
14	Flechtstoffe, pflanzliche Waren	565	509	-9.9	4 646	4 377	-5.8	Matières à tresser, prod. végétaux
15	Fette und Öle	43 927	36 606	-16.7	422 648	429 218	1.6	Graisses et huiles
16	Fleisch- und Fischzubereitungen	35 783	39 015	9.0	360 631	371 654	3.1	Prépar. de viande et de poissons
17	Zucker und Zuckerwaren	31 503	26 678	-15.3	314 063	325 843	3.8	Sucres et sucreries
18	Kakao und Zubereitungen	66 550	113 845	71.1	619 737	918 191	48.2	Cacao et ses préparations
19	Zubereitungen mit Getreide	100 472	95 316	-5.1	991 019	1 012 291	2.1	Préparations à base de céréales
20	Früchte- und Gemüsezubereit.	54 665	55 274	1.1	574 867	608 256	5.8	Prépar. de légumes et de fruits
21	Versch. Lebensmittelzubereit.	79 437	82 377	3.7	903 529	937 259	3.7	Prépar. alimentaires diverses
22	Getränke	233 867	211 229	-9.7	2 113 850	1 993 586	-5.7	Boissons
23	Abfälle, Tierfutter	60 840	57 583	-5.4	626 498	624 379	-0.3	Déchets, aliments pour animaux
24	Tabak	34 156	39 877	16.8	325 288	423 171	30.1	Tabacs
Total		1 340 314	1 411 548	5.3	13 911 288	14 397 382	3.5	Total

Bundesamt für Zoll und Grenzsicherheit (BAZG)

Office fédéral de la douane et de la sécurité des frontières (OFDF)

5.11 Ausfuhr landwirtschaftlicher Produkte nach Zollkapitel Exportations de produits agricoles par chapitre douanier

Zolltarif: Kapitel 1-24 ~ Tarif douanier : chapitres 1-24

Kapitel Chapitre	Produkte	November ~ Novembre			Januar - Janvier ~ Janvier - novembre			Produits
		2023	2024	Veränderung in %	2023	2024	Variation en %	
Menge in Tonnen ~ Quantité en tonnes								
1	Lebende Tiere (Anzahl)	50 392	8 843	-82.5	665 180	939 206	41.2	Animaux vivants (nombre)
2	Fleisch	1 684	1 295	-23.1	21 566	15 482	-28.2	Viande
3	Fische und Meeresfrüchte	9	28	...	190	121	-36.1	Poissons et fruits de mer
4	Milch, Eier, Honig	12 198	10 426	-14.5	108 148	112 253	3.8	Lait, œufs, miel
5	Andere tierische Produkte	12 158	10 336	-15.0	125 585	118 623	-5.5	Autres produits animaux
6	Lebende Pflanzen, Blumen	215	251	16.8	3 403	2 179	-36.0	Plantes vivantes, fleurs
7	Gemüse	2 179	1 499	-31.2	10 103	9 802	-3.0	Légumes
8	Früchte	171	358	...	2 579	2 301	-10.8	Fruits
9	Kaffee, Tee, Gewürze	9 744	9 703	-0.4	100 980	110 783	9.7	Café, thé, épices
10	Getreide	176	279	58.0	2 605	6 449	...	Céréales
11	Müllereierzeugnisse	901	717	-20.4	8 893	8 235	-7.4	Produits de la minoterie
12	Ölsaaten, Samen	122	172	41.2	2 362	3 372	42.8	Oléagineux et graines
13	Gummi, Pflanzenauszüge	370	378	2.0	4 076	4 841	18.8	Gommes et extraits végétaux
14	Flechtstoffe, pflanzliche Waren	49	165	...	1 242	1 647	32.7	Matières à tresser, prod. végétaux
15	Fette und Öle	2 284	2 629	15.1	27 280	26 642	-2.3	Graisses et huiles
16	Fleisch- und Fischzubereitungen	47	138	...	2 664	1 808	-32.2	Prépar. de viande et de poissons
17	Zucker und Zuckerwaren	4 981	3 152	-36.7	49 340	35 556	-27.9	Sucres et sucreries
18	Kakao und Zubereitungen	14 513	14 341	-1.2	148 753	143 947	-3.2	Cacao et ses préparations
19	Zubereitungen mit Getreide	13 989	11 744	-16.0	149 813	139 354	-7.0	Préparations à base de céréales
20	Früchte- und Gemüsezubereit.	1 306	1 270	-2.7	13 158	14 196	7.9	Prépar. de légumes et de fruits
21	Versch. Lebensmittelzubereit.	10 690	9 556	-10.6	114 082	110 143	-3.5	Prépar. alimentaires diverses
22	Getränke	219 647	160 321	-27.0	2 483 010	2 136 171	-14.0	Boissons
23	Abfälle, Tierfutter	12 652	12 520	-1.0	133 584	134 499	0.7	Déchets, aliments pour animaux
24	Tabak	1 812	1 362	-24.8	20 354	16 534	-18.8	Tabacs
Wert in tausend CHF ~ Valeur en milliers de CHF								
1	Lebende Tiere	1 179	3 583	...	20 063	21 679	8.1	Animaux vivants
2	Fleisch	7 431	7 607	2.4	72 177	65 066	-9.9	Viande
3	Fische und Meeresfrüchte	200	384	92.1	3 434	2 399	-30.1	Poissons et fruits de mer
4	Milch, Eier, Honig	89 578	77 135	-13.9	681 883	708 828	4.0	Lait, œufs, miel
5	Andere tierische Produkte	2 720	2 117	-22.2	34 475	24 563	-28.8	Autres produits animaux
6	Lebende Pflanzen, Blumen	522	733	40.5	6 824	5 835	-14.5	Plantes vivantes, fleurs
7	Gemüse	1 114	841	-24.5	7 845	8 543	8.9	Légumes
8	Früchte	879	1 370	55.7	12 107	10 950	-9.6	Fruits
9	Kaffee, Tee, Gewürze	295 270	282 009	-4.5	3 058 694	3 213 709	5.1	Café, thé, épices
10	Getreide	294	314	6.9	5 008	5 480	9.4	Céréales
11	Müllereierzeugnisse	1 023	1 157	13.1	9 963	10 544	5.8	Produits de la minoterie
12	Ölsaaten, Samen	3 629	2 928	-19.3	40 622	49 627	22.2	Oléagineux et graines
13	Gummi, Pflanzenauszüge	6 102	6 817	11.7	89 201	91 697	2.8	Gommes et extraits végétaux
14	Flechtstoffe, pflanzliche Waren	39	86	...	503	696	38.5	Matières à tresser, prod. végétaux
15	Fette und Öle	6 540	7 026	7.4	83 339	74 958	-10.1	Graisses et huiles
16	Fleisch- und Fischzubereitungen	376	832	...	14 042	10 305	-26.6	Prépar. de viande et de poissons
17	Zucker und Zuckerwaren	18 867	18 793	-0.4	197 420	208 433	5.6	Sucres et sucreries
18	Kakao und Zubereitungen	103 675	119 453	15.2	966 422	1 082 923	12.1	Cacao et ses préparations
19	Zubereitungen mit Getreide	67 853	55 242	-18.6	721 001	646 513	-10.3	Préparations à base de céréales
20	Früchte- und Gemüsezubereit.	6 764	6 124	-9.5	65 096	70 510	8.3	Prépar. de légumes et de fruits
21	Versch. Lebensmittelzubereit.	84 946	87 760	3.3	893 033	918 046	2.8	Prépar. alimentaires diverses
22	Getränke	98 162	51 341	-47.7	1 460 142	1 292 399	-11.5	Boissons
23	Abfälle, Tierfutter	26 846	25 803	-3.9	282 612	284 740	0.8	Déchets, aliments pour animaux
24	Tabak	34 753	25 786	-25.8	400 303	351 819	-12.1	Tabacs
	Total	858 764	785 241	-8.6	9 126 206	9 160 262	0.4	Total

Menge der Ein- und Ausfuhr der Zollkapitel 13 bis 18

Quantité des importations et exportations des chapitres douaniers 13 à 18

Kumuliert über 12 Monate, in tausend Tonnen ~ Cumulée sur 12 mois, en milliers de tonnes

— 2024 — 2023 — 2022 — 2021
Einfuhr ~ Importations

Ausfuhr ~ Exportations

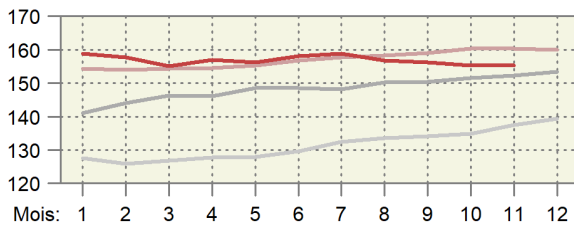
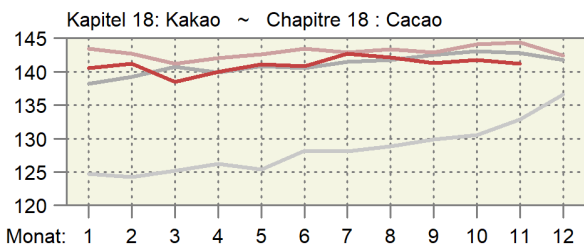
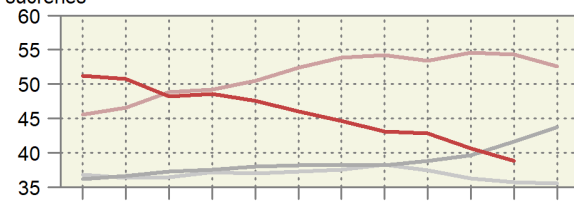
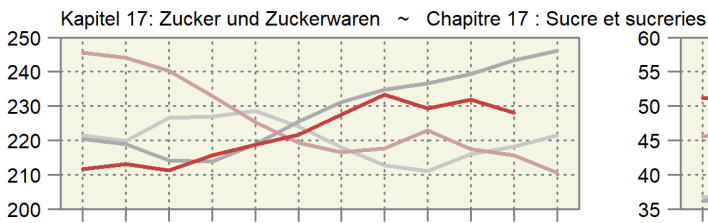
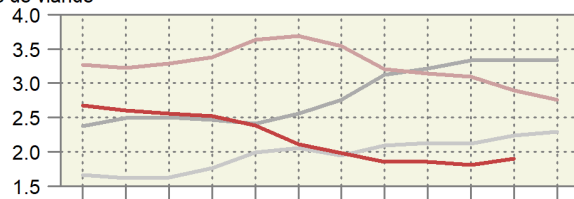
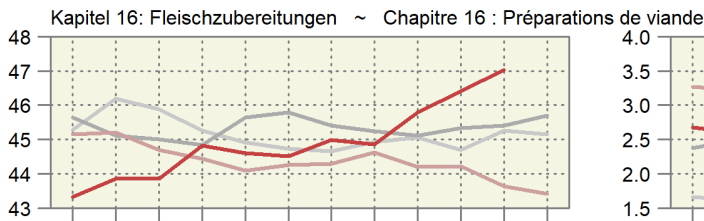
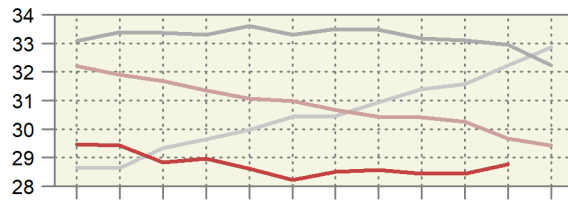
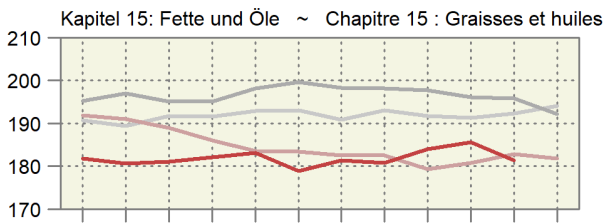
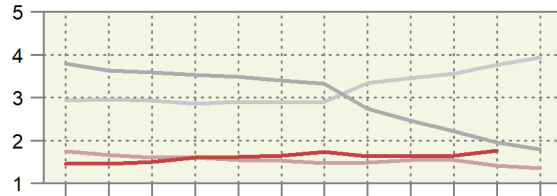
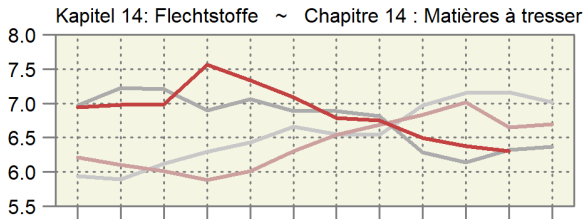
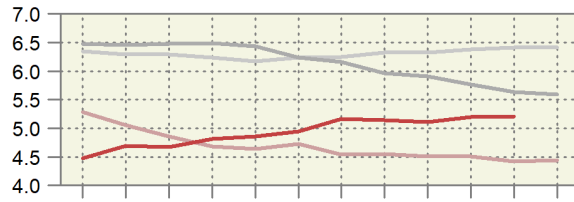
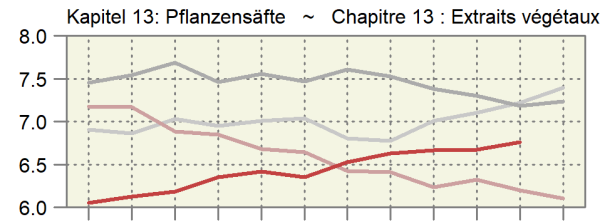

Monat: 1 2 3 4 5 6 7 8 9 10 11 12

Mois: 1 2 3 4 5 6 7 8 9 10 11 12

Wert der Ein- und Ausfuhren der Zollkapitel 13 bis 18

Valeur des importations et des exportations des chapitres douaniers 13 à 18

Kumuliert über 12 Monate, in Millionen CHF ~ Cumulée sur 12 mois, en millions de CHF

— 2024 — 2023 — 2022 — 2021

Einfuhr ~ Importations

Ausfuhr ~ Exportations

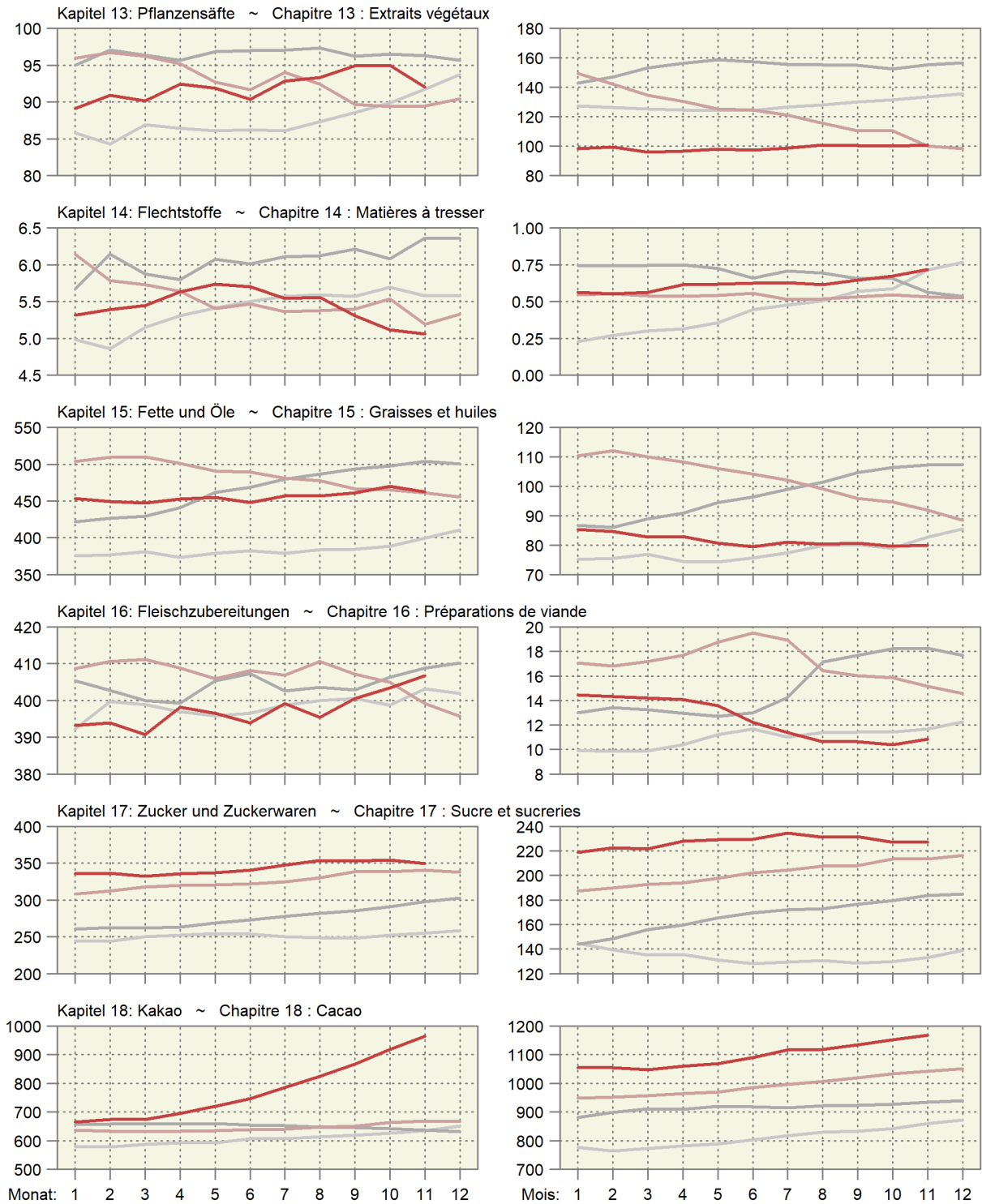

Preis der Ein- und Ausfuhren der Zollkapitel 13 bis 18
 Prix des importations et des exportations des chapitres douaniers 13 à 18
 Kumuliert über 12 Monate, in CHF/kg ~ Cumulée sur 12 mois, en CHF/kg

— 2024 — 2023 — 2022 — 2021

Einfuhr ~ Importations

Ausfuhr ~ Exportations

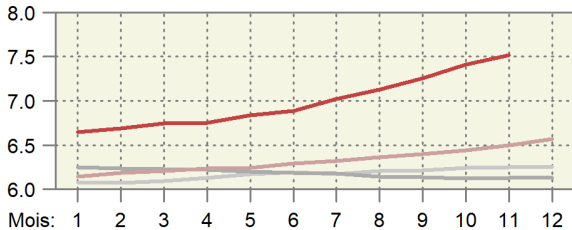
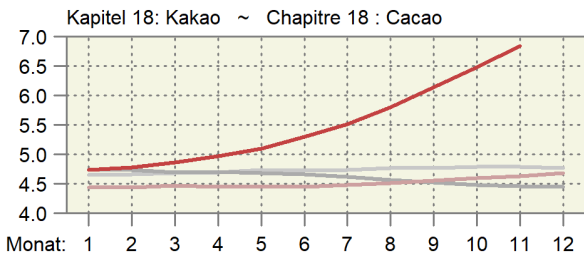
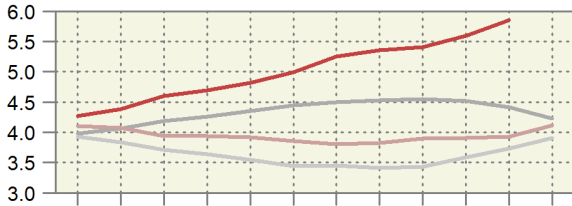
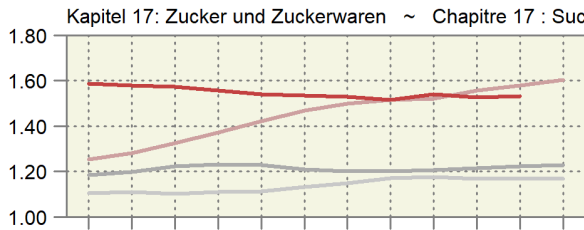
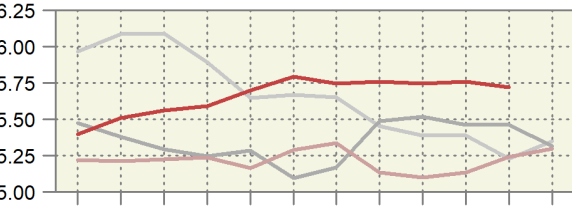
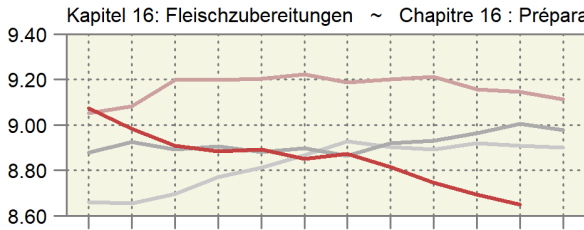
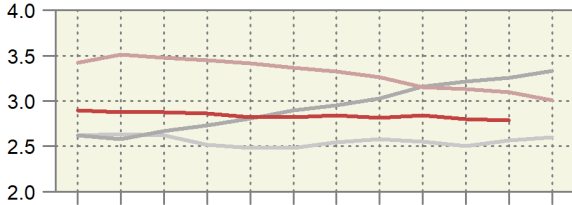
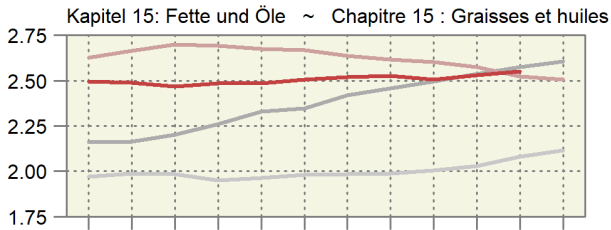
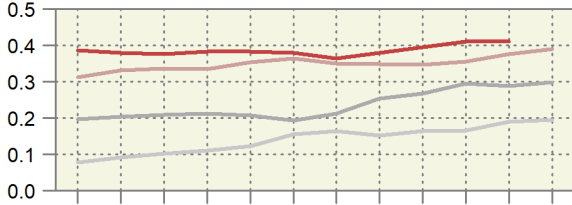
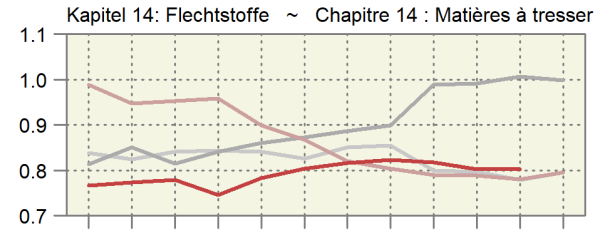
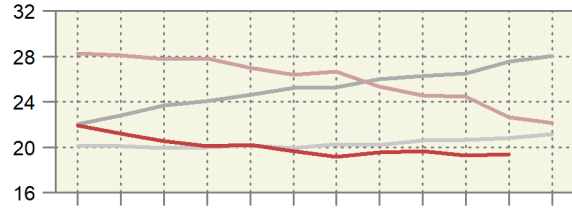
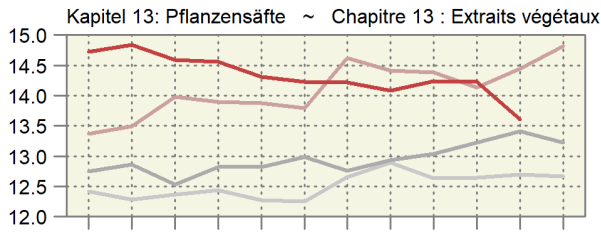

Monat: 1 2 3 4 5 6 7 8 9 10 11 12

Mois: 1 2 3 4 5 6 7 8 9 10 11 12

5.12 Einfuhr von Futtermitteln Importations d'aliments pour animaux

Einfuhrmenge in Tonnen; inklusive Futtermittel für Heim-, Zoo- und Labortiere; ohne Nebenprodukte von im Inland verarbeiteten ausländischen Nahrungsmittelrohstoffen; Zolltarif: Auszüge aus Kapitel 5, 7-12, 14, 15, 17-19, 21, 23, 35 und 38

Quantité d'importation en tonnes ; y inclus des aliments pour des animaux de compagnie, de zoo et de laboratoire ; sans sous-produits de matières premières alimentaires étrangères transformées en Suisse ; tarif douanier : extraits du chapitre 5, 7-12, 14, 15, 17-19, 21, 23, 35 et 38

Produkte	November ~ Novembre			Januar - November ~ Janvier - novembre			Produits
	2023	2024	Veränderung in %	2023	2024	Variation en %	
Ganzes Getreide							Céréales entières
Futterweizen	13 575	17 333	27.7	226 798	221 736	-2.2	Blé fourrager
Futterroggen	-	-	...	52	1 686	...	Seigle fourrager
Futtergerste	999	6 479	...	30 362	44 405	46.3	Orge fourragère
Futterhafer	1 545	1 769	14.5	16 023	21 225	32.5	Avoine fourragère
Futtermais	5 881	17 424	...	165 667	210 729	27.2	Mais fourrager
Futterreis	1 668	9 703	...	36 446	42 616	16.9	Riz fourrager
Triticale	122	-	...	1 115	681	-39.0	Triticale
Anderes Getreide	29	540	...	305	969	...	Autres céréales
Übrige Futtermittel							Autres aliments pour animaux
Kleie	108	76	-29.8	812	1 114	37.2	Son
Müllereiprodukte	353	2 773	...	3 932	18 118	...	Produits de la minoterie
Leguminosen	3 285	3 485	6.1	25 921	29 700	14.6	Légumineuses
Ölkuchen ¹	25 378	34 988	37.9	311 005	350 499	12.7	Tourteaux ¹
Ölsaaten	1 210	770	-36.4	7 473	7 615	1.9	Oléagineux
Trester, Treber	3 348	3 212	-4.1	29 523	38 768	31.3	Marcs, drèches
Luzernemehl, -pellets	713	840	17.8	8 405	7 754	-7.7	Farine / pellets de luzerne
Heu, roh	19 275	13 748	-28.7	229 102	162 605	-29.0	Foin non conditionné
Fleischmehl	92	39	-57.5	536	703	31.1	Farine de viande
Fischmehl	76	51	-32.5	702	542	-22.8	Farine de poisson
Stärken	81	8	-90.2	415	822	97.9	Amidon
Kartoffelprotein	234	96	-59.1	1 938	2 091	7.9	Protéines des p. de terre
Zucker	1 321	1 317	-0.4	7 104	7 509	5.7	Sucres
Fette und Öle	1 998	2 414	20.8	20 913	23 040	10.2	Graisse et huile
Rückstände aus der Stärkegewinnung	4 575	3 573	-21.9	33 494	42 809	27.8	Résidus d'amidonnerie
Algen, Einzeller, Hefen	384	396	3.3	2 347	3 016	28.5	Algues, protozoaires, levures
Paniermehl	254	303	19.0	2 105	3 489	65.7	Chapelure
Anderere	17 015	13 719	-19.4	151 244	163 821	8.3	Autres
Total	103 523	135 055	30.5	1 313 740	1 408 062	7.2	Total

¹ Beinhaltet auch andere feste Rückstände aus der pflanzlichen Ölgewinnung.

¹ Y inclus d'autre résidus solides de la production d'huile végétale.

..

Dürrfutterimporte nach Monat

Importations de fourrages secs par mois

Zolltarifnummern 1214.1010 (Luzernemehl und -pellets) und 1214.9011 (Heu roh); die rote Linie entspricht dem 12-Monats-Trend.

Numéros du tarif douanier 1214.1010 (farine et pellets de luzerne) et 1214.9011 (foin non conditionné) ; la ligne rouge correspond à la tendance sur 12 mois.

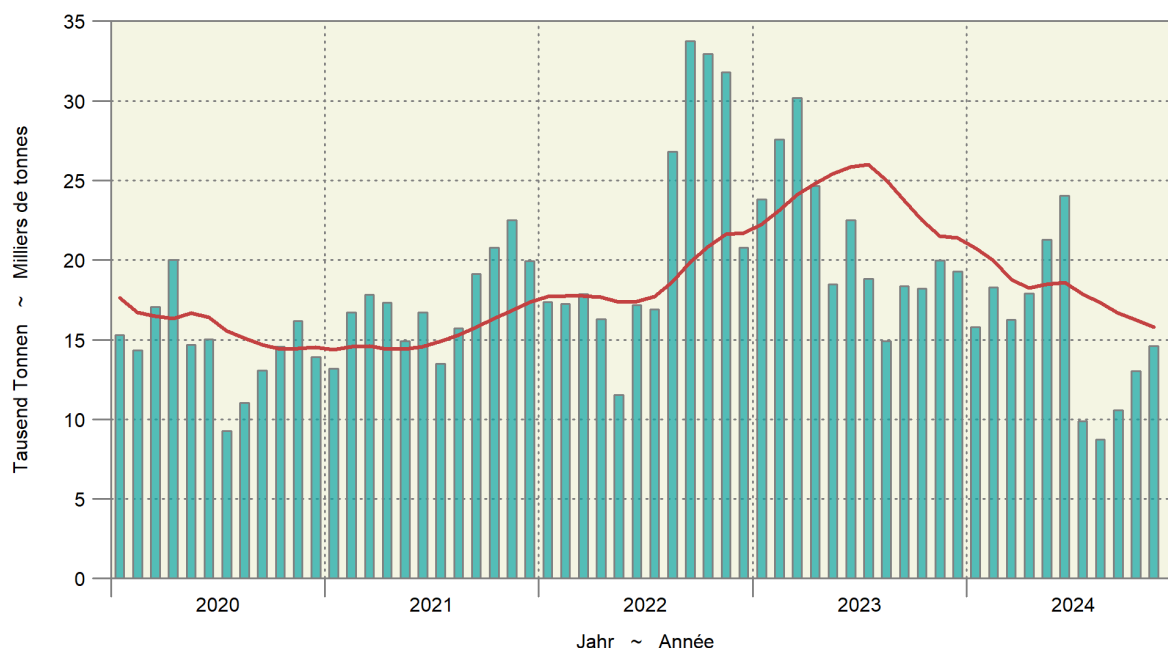

5.12 Einfuhr von Futtermitteln Importations d'aliments pour animaux

Einfuhrwert in tausend CHF, franko Grenze, unverzollt; inklusive Futtermittel für Heim-, Zoo- und Labortiere; ohne Nebenprodukte von im Inland verarbeiteten ausländischen Nahrungsmittelrohstoffen; Zolltarif: Auszüge aus Kapitel 5, 7-12, 14, 15, 17-19, 21, 23, 35 und 38

Valeur d'importation en milliers de CHF, franco frontière, non dédouanée; y inclus des aliments pour des animaux de compagnie, de zoo et de laboratoire; sans sous-produits de matières premières alimentaires étrangères transformées en Suisse; tarif douanier: extraits du chapitre 5, 7-12, 14, 15, 17-19, 21, 23, 35 et 38

Produkte	November ~ Novembre			Januar - November ~ Janvier - novembre			Produits
	2023	2024	Veränderung in %	2023	2024	Variation en %	
Ganzes Getreide							Céréales entières
Futterweizen	3 187	3 900	22.4	66 494	49 347	-25.8	Blé fourrager
Futterroggen	-	-	...	16	367	...	Seigle fourrager
Futtergerste	240	1 503	...	9 036	9 992	10.6	Orge fourragère
Futterhafer	446	514	15.4	5 160	6 508	26.1	Avoine fourragère
Futtermais	1 432	3 879	...	47 834	47 244	-1.2	Maïs fourrager
Futterreis	643	3 178	...	14 198	15 086	6.3	Riz fourrager
Triticale	40	-	...	261	209	-20.0	Triticale
Anderes Getreide	37	161	...	389	522	34.1	Autres céréales
Übrige Futtermittel							Autres aliments pour animaux
Kleie	36	27	-25.0	256	303	18.4	Son
Müllereiprodukte	134	778	...	1 529	5 211	...	Produits de la minoterie
Leguminosen	1 576	1 604	1.8	14 020	13 404	-4.4	Légumineuses
Ölkuchen ¹	13 856	16 285	17.5	176 925	168 737	-4.6	Tourteaux ¹
Ölsaaten	877	632	-27.9	6 179	5 630	-8.9	Oléagineux
Trester, Treber	1 021	990	-3.0	10 556	12 964	22.8	Marc, drèches
Luzernemehl, -pellets	267	238	-10.7	3 082	2 338	-24.1	Farine / pellets de luzerne
Heu roh	5 035	3 215	-36.1	59 589	37 567	-37.0	Foin non conditionné
Fleischmehl	149	81	-45.6	839	1 044	24.5	Farine de viande
Fischmehl	152	111	-27.1	1 569	1 177	-24.9	Farine de poisson
Stärken	451	404	-10.3	5 370	4 637	-13.6	Amidon
Kartoffelprotein	252	86	-65.9	2 764	2 218	-19.8	Protéines des p. de terre
Zucker	783	784	0.1	4 138	4 528	9.4	Sucres
Fette und Öle	2 423	2 718	12.2	28 473	26 444	-7.1	Graisse et huile
Rückstände aus der Stärkegewinnung	3 147	2 742	-12.9	28 949	30 315	4.7	Résidus d'amidonnerie
Algen, Einzeller, Hefen	585	510	-12.8	3 936	4 145	5.3	Algues, protozoaires, levures
Paniermehl	73	80	9.3	656	940	43.3	Chapelure
Anderes	23 180	14 008	-39.6	165 223	184 358	11.6	Autres
Total	60 020	58 429	-2.6	657 440	635 236	-3.4	Total

¹ Beinhaltet auch andere feste Rückstände aus der pflanzlichen Ölgewinnung.

¹ Y inclus d'autres résidus solides de la production d'huile végétale.

5.13 Einfuhr von Saatgut Importations de semences

Beinhaltet Landwirtschaft und Gartenbau; Zolltarif: Auszüge aus Kapitel 7, 10 und 12

Agriculture et horticulture incluses ; tarif douanier : extraits du chapitre 7, 10 et 12

Produkte	November ~ Novembre			Januar - November ~ Janvier - novembre			Produits
	2023	2024	Veränderung in %	2023	2024	Variation en %	
Menge in Tonnen ~ Quantité en tonnes							
Weizen	1	2	...	177	252	42.5	Blé
Roggen	-	47	...	629	533	-15.3	Seigle
Triticale	-	-	...	4	11	...	Triticale
Gerste	4	-	...	104	274	...	Orge
Hafer	0	0	-60.8	303	264	-12.9	Avoine
Mais	43	46	8.5	1 500	1 502	0.1	Maïs
Kartoffeln	219	-	...	7 956	6 567	-17.5	Pommes de terre
Rüben	0	-	...	61	59	-3.3	Betteraves
Leguminosen	71	125	75.8	2 350	2 720	15.7	Légumineuses
Raps, Rübsen, Senf	1	0	-85.0	198	179	-9.6	Colza, navettes, sénevé
Gras	654	367	-43.8	5 288	5 496	3.9	Graminées
Setz Zwiebeln	0	0	-25.0	63	60	-6.1	Oignons à planter
Andere	42	29	-31.2	1 438	1 236	-14.1	Autres
Total	1 035	617	-40.4	20 072	19 151	-4.6	Total
Wert in tausend CHF, franko Grenze, unverzollt ~ Valeur en milliers de CHF, franco frontière, non dédouanée							
Weizen	2	2	-3.2	233	309	32.7	Blé
Roggen	-	35	...	515	420	-18.4	Seigle
Triticale	-	-	...	5	11	...	Triticale
Gerste	4	-	...	153	489	...	Orge
Hafer	1	0	-58.5	468	386	-17.5	Avoine
Mais	129	341	...	9 774	10 302	5.4	Maïs
Kartoffeln	159	-	...	5 570	5 509	-1.1	Pommes de terre
Rüben	0	-	...	8 352	8 526	2.1	Betteraves
Leguminosen	128	492	...	7 733	9 595	24.1	Légumineuses
Raps, Rübsen, Senf	1	1	4.7	3 174	2 599	-18.1	Colza, navettes, sénevé
Gras	1 975	905	-54.2	16 241	15 565	-4.2	Graminées
Setz Zwiebeln	0	0	5.3	161	122	-24.3	Oignons à planter
Andere	1 074	1 285	19.7	21 983	19 643	-10.6	Autres
Total	3 471	3 061	-11.8	74 363	73 477	-1.2	Total

Bundesamt für Zoll und Grenzsicherheit (BAZG)

Office fédéral de la douane et de la sécurité des frontières (OFDF)

5.14 Einfuhr von Dünger Importations d'engrais

Beinhaltet Landwirtschaft und andere Anwendungsbereiche; Zolltarif: Auszüge aus Kapitel 28 und 31

Agriculture et autres domaines d'application incluses ; tarif douanier : extraits du chapitre 28 et 31

Produkte	November ~ Novembre			Januar - Janvier			Produits
	2023	2024	Veränderung in %	2023	2024	Variation en %	
Menge in Tonnen ~ Quantité en tonnes							
Stickstoffdünger							Engrais azotés
Ammoniumnitrat	8 427	5 781	-31.4	72 779	66 393	-8.8	Nitrate d'ammonium
Harnstoff	1 997	2 016	0.9	24 462	20 356	-16.8	Urée
Anderer	2 185	3 990	82.6	24 325	39 612	62.8	Autres
Phosphatdünger							Engrais phosphatés
Superphosphat	38	54	42.9	874	3 124	...	Superphosphate
Anderer	14	21	53.9	281	295	4.9	Autres
Kalidünger	629	1 528	...	11 505	17 217	49.7	Engrais potassiques
Anderer	5 871	6 319	7.6	68 695	76 375	11.2	Autres
Total	19 160	19 709	2.9	202 921	223 373	10.1	Total
Wert in tausend CHF, franko Grenze, unverzollt ~ Valeur en milliers de CHF, franco frontière, non dédouanée							
Stickstoffdünger							Engrais azotés
Ammoniumnitrat	2 994	1 564	-47.7	24 512	18 834	-23.2	Nitrate d'ammonium
Harnstoff	928	806	-13.2	11 962	8 717	-27.1	Urée
Anderer	1 114	1 668	49.8	11 456	17 864	55.9	Autres
Phosphatdünger							Engrais phosphatés
Superphosphat	20	33	68.5	390	1 486	...	Superphosphate
Anderer	5	8	55.3	213	191	-10.3	Autres
Kalidünger	458	662	44.6	11 454	8 256	-27.9	Engrais potassiques
Anderer	3 691	4 515	22.3	52 676	51 433	-2.4	Autres
Total	9 209	9 257	0.5	112 663	106 783	-5.2	Total

Bundesamt für Zoll und Grenzsicherheit (BAZG)

Office fédéral de la douane et de la sécurité des frontières (OFDF)

5.15 Einfuhrwert von Maschinen und Geräten Valeur d'importation de machines et d'équipements

Einfuhrwert in tausend CHF, franko Grenze, unverzollt; beinhaltet Landwirtschaft, Gartenbau und Forstwirtschaft; ohne (Ersatz-)teile, ausser bei den Melkmaschinen; Zolltarif: Auszüge aus Kapitel 84 und 87

Valeur d'importation en milliers de CHF, franco frontière, non dédouanée; y inclus agriculture, horticulture et sylviculture ; sans pièces (détachées), sauf pour les machines à traire ; tarif douanier : extraits du chapitre 84 et 87

Position	November ~ Novembre			Januar - Janvier			Position
	2023	2024	Veränderung in %	2023	2024	Variation en %	
Einachs-Traktoren	21	34	62.8	1 207	795	-34.2	Tracteurs à un essieu
Zweiachs-Traktoren	17 192	11 855	-31.0	197 548	186 781	-5.5	Tracteurs à deux essieux
Raupentraktoren	-	23	...	1 435	798	-44.4	Tracteurs à chenilles
Maschinen und Geräte zur Bodenbearbeitung, Saat, Pflanzenpflege	5 281	4 026	-23.8	79 272	71 305	-10.1	Machines et équipem. pour travail du sol, semis et soins
Ernte							récolte
Mährescher	516	847	64.3	14 768	12 820	-13.2	moissonneuses-batteuses
von Wurzeln und Knollenfrüchten	2	143	...	7 645	7 702	0.7	des racines et tubercules
von Gras, Heu, Stroh	6 681	4 657	-30.3	84 238	68 616	-18.5	d'herbe, de foin, de paille
Anhänger mit Lade- und/oder Entladevorrichtung	1 982	1 453	-26.7	22 032	25 008	13.5	Remorques avec dispositif de chargement et / ou de déchargement
Anderer Anhänger	1 949	631	-67.6	23 900	11 026	-53.9	Autres remorques
Melkmaschinen	3 055	2 486	-18.6	31 340	28 290	-9.7	Machines à traire
Maschinen und Geräte für die Geflügelhaltung	73	167	...	1 268	3 250	...	Machines et équipements pour l'aviculture
Anderer Maschinen und Geräte	1 719	2 221	29.2	26 879	25 092	-6.6	Autres machines et équipements
Total	38 470	28 542	-25.8	491 531	441 483	-10.2	Total

Bundesamt für Zoll und Grenzsicherheit (BAZG)

Office fédéral de la douane et de la sécurité des frontières (OFDF)

5.16 Einfuhr von Produktionsmitteln Importations d'agents de production

Beinhaltet Landwirtschaft, Gartenbau und Forstwirtschaft; Zolltarif: Auszüge aus Kapitel 5, 7-12, 14, 15, 17-19, 21, 23, 28, 31, 35, 38, 84 und 87
Agriculture, horticulture et sylviculture incluses ; tarif douanier : extraits du chapitre 5, 7-12, 14, 15, 17-19, 21, 23, 28, 31, 35, 38, 84 et 87

Produkte	November ~ Novembre			Januar - November ~ Janvier - novembre			Produits
	2023	2024	Veränderung in %	2023	2024	Variation en %	
Menge in Tonnen ~ Quantité en tonnes							
Saatgut	1 035	617	-40.4	20 072	19 151	-4.6	Semences
Futtermittel ^{1,2}	105 229	136 427	29.6	1 328 067	1 423 759	7.2	Aliments pour animaux ^{1,2}
Stroh	33 072	36 245	9.6	327 422	325 887	-0.5	Paille
Dünger	19 160	19 709	2.9	202 921	223 373	10.1	Engrais
Pflanzenschutzmittel	249	365	46.5	3 677	4 574	24.4	Produits phytosanitaires
Total	158 745	193 363	21.8	1 882 158	1 996 744	6.1	Total
Wert in tausend CHF, franko Grenze, unverzollt ~ Valeur en milliers de CHF, franco frontière, non dédouanée							
Saatgut	3 471	3 061	-11.8	74 363	73 477	-1.2	Semences
Futtermittel ^{1,2}	60 020	58 429	-2.6	657 440	635 236	-3.4	Aliments pour animaux ^{1,2}
Stroh	5 744	6 309	9.8	57 167	54 063	-5.4	Paille
Dünger	9 209	9 257	0.5	112 663	106 783	-5.2	Engrais
Pflanzenschutzmittel	2 216	4 730	...	45 926	50 622	10.2	Produits phytosanitaires
Maschinen und Geräte	38 470	28 542	-25.8	491 531	441 483	-10.2	Machines et équipements
Total	119 131	110 330	-7.4	1 439 090	1 361 662	-5.4	Total
Durchschnittspreis in CHF/100kg ~ Prix moyen en CHF/100kg							
Saatgut	335	496	47.9	370	384	3.6	Semences
Futtermittel ^{1,2}	57	43	-24.9	50	45	-9.9	Aliments pour animaux ^{1,2}
Stroh	17	17	0.2	17	17	-5.0	Paille
Dünger	48	47	-2.3	56	48	-13.9	Engrais
Pflanzenschutzmittel	890	1 297	45.7	1 249	1 107	-11.4	Produits phytosanitaires

¹ Beinhaltet auch Futtermittel für Heim-, Zoo- und Labortiere.
² Nur Waren, die als Futtermittel eingeführt werden, somit ohne Nebenprodukte von im Inland verarbeiteten ausländischen Nahrungsmittelrohstoffen

¹ Y inclus des aliments pour des animaux de compagnie, de zoo et de laboratoire.
² Seulement marchandises importées comme denrées fourragères, donc sans les sous-produits de matières premières alimentaires étrangères transformées en Suisse

Bundesamt für Zoll und Grenzsicherheit (BAZG)

Office fédéral de la douane et de la sécurité des frontières (OFDF)

Einfuhrwert landwirtschaftlicher Produktionsmittel Valeur d'importation d'agents de la production agricole

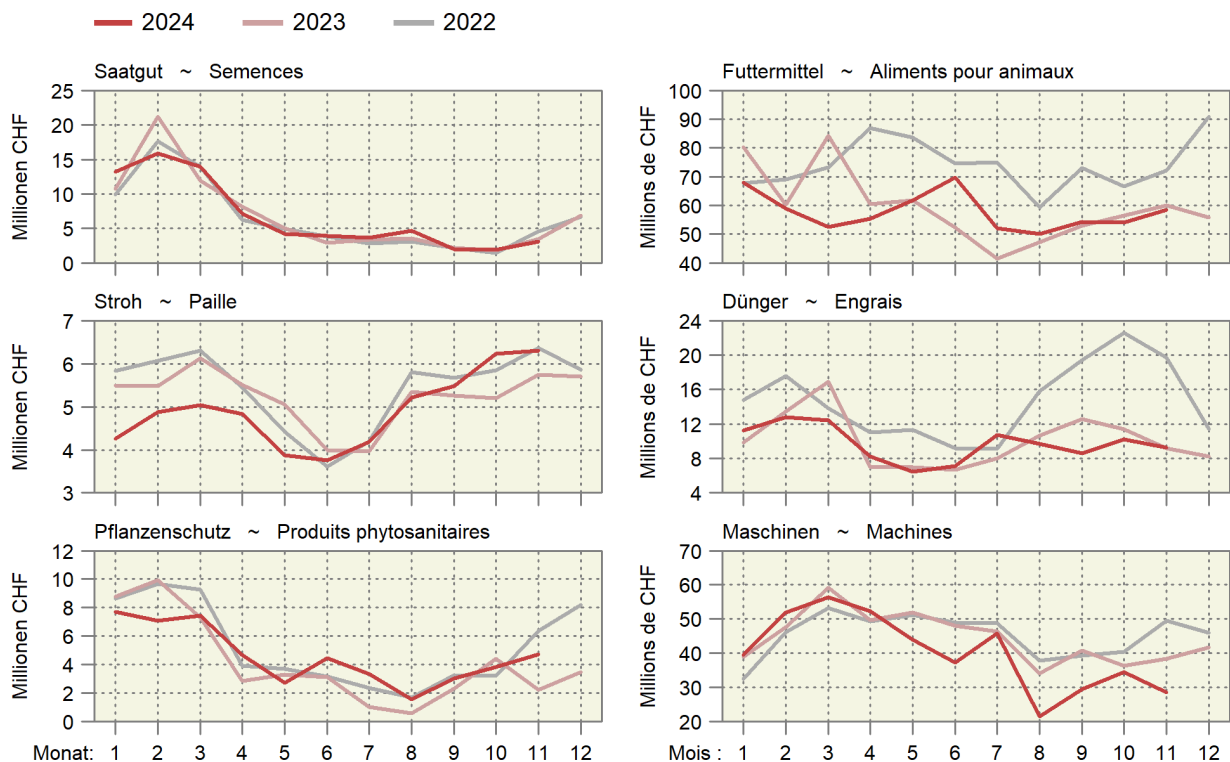

6. Preise ~ Prix

Ende Jahr waren die Preise für Grossvieh auf hohem Niveau leicht rückläufig (Tabelle 6.3). Die Kategorie RV wird ab 2025 wegfallen. Die Preise für Schlachtkälber sind im Dezember deutlich angestiegen und haben zum Vorjahresniveau aufgeschlossen (Tabelle 6.4). Die Tränkerpreise haben im Dezember beinahe den saisonalen Tiefpunkt erreicht und lagen tiefer als in den beiden Vorjahren (Tabelle 6.5). Die Preise für Schlachtschweine haben sich in den letzten drei Monaten kaum verändert (Tabelle 6.6). Die Jagerpreise zeigten im Dezember eine leicht ansteigende Entwicklung. Die Lämmerpreise blieben im Dezember stabil (Tabelle 6.8). Die Preise für Schlachtschafe sind gesunken. Ab 2025 gibt es bei den Schlachtschafen nur noch eine gemeinsame Kategorie SM anstelle der Kategorien SM 2 und SM 4-8 geben. Die Produzentenpreise für Milch sind im November deutlich gesunken (Tabelle 6.9). Insgesamt lag der Verkehrsmilchpreis unter jenem der beiden Vorjahre. Der Produzentenpreisindex lag im November 2024 um 2,9% höher als im Vorjahr. Die Mehrzahl der Positionen hat sich positiv entwickelt. Der Einkaufspreisindex lag im November um 0,4% tiefer als im Vorjahr, scheint aber vorerst nicht mehr weiter zu sinken (Tabelle 6.13). Die allgemeine Teuerung hat gemäss dem Landesindex der Konsumentenpreise innert Jahresfrist nur noch um 0,7% zugenommen. Dabei haben jedoch die Preise für Nahrungsmittel um 0,9% abgenommen. Auf dem Weltmarkt waren die Preise für Milchprodukte im Jahr 2024 deutlich tiefer als 2022 (Tabelle 6.20). Allerdings stiegen die Preise gegen das Jahresende leicht an. Massiv verteuert haben sich im Jahr 2024 die Preise für Kakao (Tabelle 6.22). Dies betrifft die Schweizer Schokoladenindustrie und damit auch die Milchwirtschaft.

A la fin de l'année, les prix du gros bétail étaient en légère baisse à un niveau élevé (tableau 6.3). La catégorie RV disparaîtra à partir de 2025. Les prix des veaux de boucherie ont nettement augmenté en décembre et ont rattrapé le niveau de l'année précédente (tableau 6.4). En décembre, les prix des veaux d'engraissement ont presque atteint leur niveau le plus bas de la saison et étaient plus bas que les deux années précédentes (tableau 6.5). Les prix des porcs de boucherie n'ont guère évolué au cours des trois derniers mois (tableau 6.6). Les prix des goretts ont affiché une légère tendance à la hausse en décembre. Les prix des agneaux sont restés stables en décembre (tableau 6.8). Les prix des moutons de boucherie ont baissé. A partir de 2025, il n'y aura plus qu'une seule catégorie commune SM pour les moutons de boucherie, au lieu des catégories SM 2 et SM 4-8. Les prix du lait à la production ont nettement baissé en novembre (tableau 6.9). Dans l'ensemble, le prix du lait commercialisé était inférieur à celui des deux années précédentes. En novembre 2024, l'indice des prix à la production était supérieur de 2,9% à celui de l'année précédente. La majorité des positions ont connu une évolution positive. L'indice des prix d'achat était en novembre inférieur de 0,4% à celui de l'année précédente, mais ne semble plus baisser pour l'instant (tableau 6.13). Selon l'indice suisse des prix à la consommation, le renchérissement général n'a plus augmenté que de 0,7% en un an. Les prix des denrées alimentaires ont toutefois diminué de 0,9%. Sur le marché mondial, les prix des produits laitiers étaient nettement plus bas en 2024 qu'en 2022 (tableau 6.20). Toutefois, les prix ont légèrement augmenté vers la fin de l'année. Les prix du cacao ont massivement augmenté en 2024 (tableau 6.22). Cela concerne l'industrie chocolatière suisse et donc aussi l'industrie laitière.

6.1 Realisierte Bruttopreise an Nutztviehauktionen Prix bruts réalisés lors de mises de bétail

Mittlere Bruttopreise vor Abzug der Auslagen für Futter- und Standgeld sowie Transport und Vermittlung; Anzahl verkaufte Tiere in Klammern
 Prix bruts moyens avant déduction des frais d'affouragement, d'inscription, de transport et de l'indemnité de l'intermédiaire ;
 Nombre d'animaux vendus entre parenthèses

Kategorie / Rasse	2023		2024		2024			Catégorie / race
			Oktober			November	Dezember	
			Octobre	Novembre	Décembre			
Kühe								Vaches
Braunvieh	3 516 (474)	3 554 (476)	3 601 (64)	3 351 (69)	3 520 (66)			Brune
Fleckvieh	3 536(2 815)	3 600(2 759)	3 602 (283)	3 648 (196)	3 632 (235)			Tachetée rouge
Holstein	3 695 (345)	3 856 (416)	3 905 (44)	3 987 (69)	3 900 (54)			Holstein
Rinder								Génisses
Milchrassen								Races laitières
Braunvieh	2 919 (76)	2 801 (71)	1 925 (4)	2 684 (29)	2 329 (7)			Brune
Fleckvieh	2 982 (243)	3 140 (271)	3 318 (11)	3 069 (10)	3 130 (15)			Tachetée rouge
Holstein	2 350 (32)	2 118 (21)	... (3)	2 280 (6)	... (-)			Holstein
Fleischrassen								Races à viande
Limousin	... (-)	... (-)	... (-)	... (-)	... (-)			Limousin
Simmental Mast	... (-)	... (-)	... (-)	... (-)	... (-)			Simmental d'engraissement
Charolais	... (-)	... (-)	... (-)	... (-)	... (-)			Charolais
Diverse Fleischrassen	3 708 (198)	3 799 (184)	4 096 (34)	3 495 (7)	3 308 (8)			Diverses races à viande
Kühe und Rinder								Vaches et génisses
Milchrassen								Races laitières
Braunvieh	4 718 (42)	4 947 (33)	... (-)	... (-)	... (-)			Brune
Fleischrassen								Races à viande
Angus	4 998 (40)	4 909 (38)	... (-)	4 844 (9)	... (-)			Angus
Limousin	4 428 (43)	4 847 (45)	... (-)	4 677 (22)	... (-)			Limousin
Simmental Mast	4 944 (26)	4 888 (24)	... (-)	4 608 (12)	... (-)			Simmental d'engraissement
Zuchtkälber								Veaux d'élevage
Milchrassen								Races laitières
Braunvieh	1 325 (73)	1 464 (56)	... (-)	1 511 (9)	1 181 (8)			Brune
Fleckvieh	1 044 (278)	1 495 (296)	1 051 (10)	1 115 (10)	942 (15)			Tachetée rouge
Holstein	1 175 (10)	1 620 (23)	... (2)	1 320 (5)	1 110 (5)			Holstein
Zuchtstiere								Taureaux d'élevage
Milchrassen								Races laitières
Braunvieh	2 916 (19)	2 967 (21)	2 967 (21)	... (-)	... (-)			Brune
Fleckvieh	3 525 (101)	3 680 (78)	3 680 (78)	... (-)	... (-)			Tachetée rouge
Fleischrassen								Races à viande
Angus	5 771 (51)	5 314 (56)	... (-)	... (-)	... (-)			Angus
Limousin	5 746 (86)	6 124 (60)	... (-)	... (-)	... (-)			Limousin
Simmental Mast	5 183 (29)	5 288 (24)	... (-)	... (-)	... (-)			Simmental d'engraissement
Charolais	... (1)	... (1)	... (-)	... (-)	... (-)			Charolais

Organisatoren von Zucht- und Nutztviehauktionen

Organisateurs de mises de bétail

Realisierte Preise an Nutztviehauktionen Prix bruts réalisés lors de mises de bétail

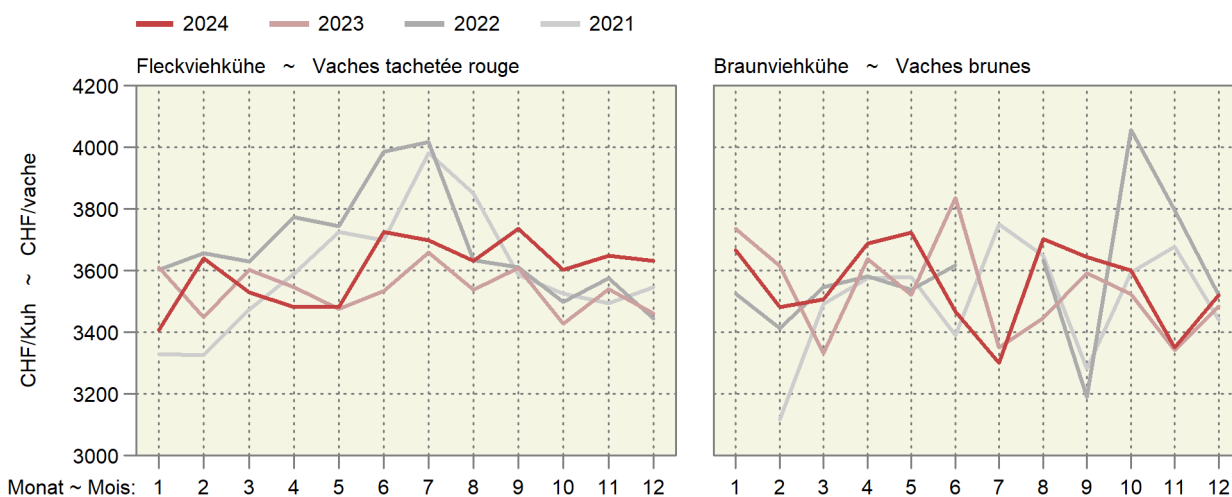

6.2 Auf überwachten Schlachtviehmärkten realisierte Preise Prix réalisés sur des marchés surveillés

Franken pro kg LG, MwSt. inbegriffen ~ Francs par kg PV, TVA incluse

Jahr	Monat	CHTAX	Jungvieh JB		Muni MT		Rinder RG		Jungkühe RV		Kühe VK	
Année	Mois		Jeune bétail JB		Taureaux MT		Génisses RG		Jeunes vaches RV		Vaches VK	
			CHF/kg	Anz. Tiere	CHF/kg	Anz. Tiere	CHF/kg	Anz. Tiere	CHF/kg	Anz. Tiere	CHF/kg	Anz. Tiere
				Nombre d'animaux		Nombre d'animaux		Nombre d'animaux		Nombre d'animaux		Nombre d'animaux
2024	Aug ~ Aoû	C	7.25	12	6.24	13	6.17	10	...	-	...	2
		H	7.16	71	5.93	11	5.88	36	5.75	3	5.40	21
		T	6.81	311	5.38	13	5.37	105	4.83	77	4.74	576
		A	5.38	20	4.52	4	4.36	19	4.26	40	4.12	251
	Sep ~ Sep	X	4.44	12	3.99	4	3.55	13	3.66	20	3.44	518
		C	7.25	13	6.25	9	5.71	4	...	1	5.57	3
		H	7.07	85	5.91	17	5.88	28	5.55	4	5.49	18
		T	6.91	215	5.37	10	5.46	82	4.86	91	4.78	388
	Okt ~ Oct	A	5.59	15	...	1	4.31	24	4.15	51	4.16	253
		X	4.99	6	...	1	3.64	19	3.64	10	3.46	509
		C	7.17	28	6.24	8	6.12	13	...	1	...	1
		H	7.08	115	6.20	9	5.95	43	5.49	6	5.51	14
	Nov ~ Nov	T	6.71	466	5.47	28	5.42	193	4.88	124	4.80	477
		A	5.20	28	...	1	4.23	48	4.13	42	4.22	199
		X	4.36	16	...	1	3.68	24	3.48	31	3.50	359
		C	7.33	6	6.64	10	6.20	14	...	1	...	1
		H	7.15	40	6.56	21	5.98	36	5.38	5	5.33	23
		T	6.80	289	5.29	10	5.48	177	4.87	131	4.70	550
		A	5.42	22	4.78	9	4.41	43	4.15	61	4.09	284
		X	4.81	8	4.19	8	3.49	23	3.49	5	3.40	445

Proviande; Freiburgische Viehverwertungsgenossenschaft

Proviande ; Coopérative fribourgeoise pour l'écoulement du bétail

Preise auf den überwachten Märkten Prix sur les marchés surveillés

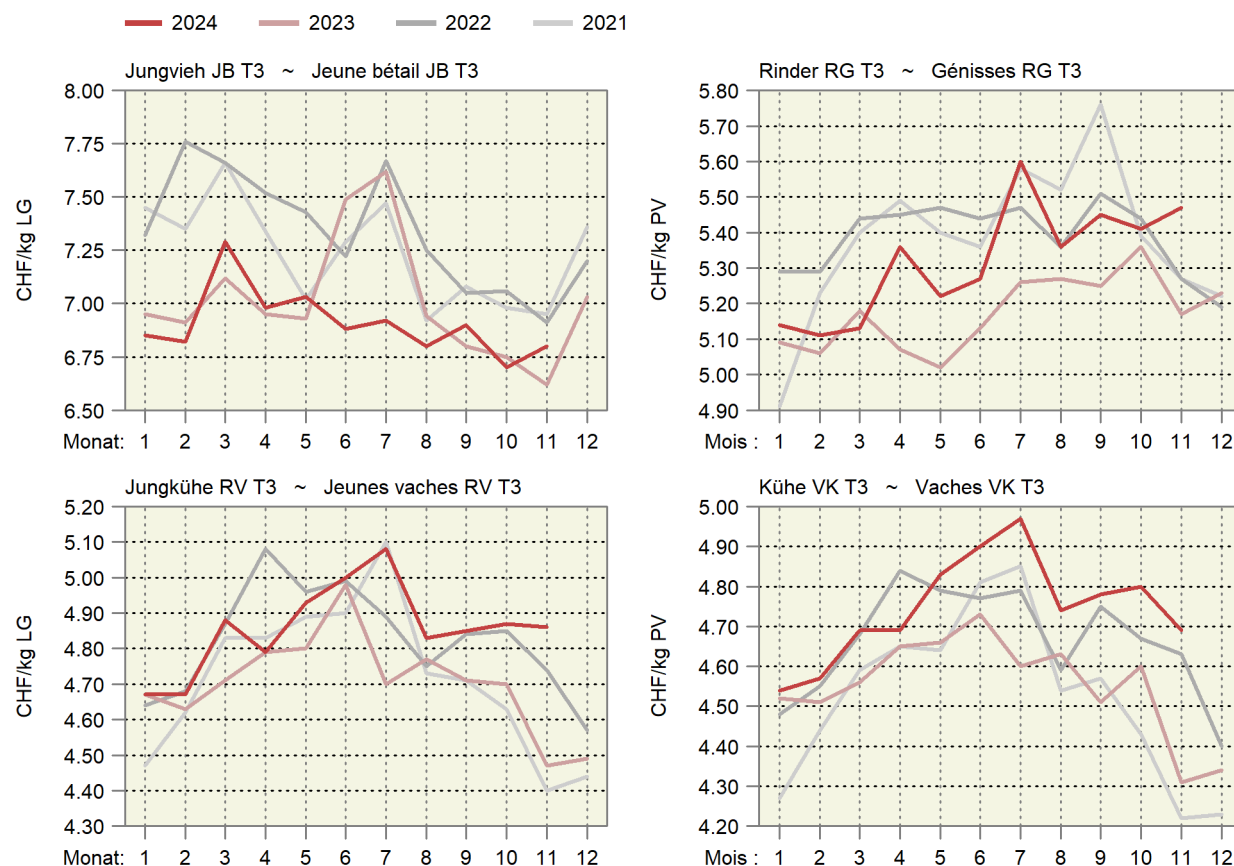

6.3 Realisierte Schlachtviehpreise für Rindvieh Prix réalisés du bétail bovin de boucherie

Preise in CHF pro kg Schlachtgewicht franko Schlachthof, MwSt. inbegriffen, Monatspreise berechnet anhand der in den Schlachthöfen erhobenen Wochenpreise (gewichtet nach Arbeitstagen).

Prix en CHF par kg poids mort franco abattoir, TVA incluse, prix mensuels calculés sur la base des prix hebdomadaires réalisés dans les abattoirs (pondérés en fonction des jours de travail).

Kategorie	2023			2024			Differenz in CHF zum		Catégorie
	Différence en CHF par rapport à								
	Dezember	Oktober	November	Dezember	Vorjahr	Vormonat			
	Décembre	Octobre	Novembre	Décembre	Année préc.	Mois préc.			
Qualitätsmanagement Schweizer Fleisch (QM)									
Muni MT T3	10.28	10.49	10.50	10.47	0.19	-0.03	Assurance Qualité Viande Suisse (AQ)		
Rinder RG T3	10.27	10.49	10.50	10.46	0.19	-0.04	Taureaux MT T3		
Ochsen OB T3	10.27	10.49	10.50	10.47	0.20	-0.03	Génisses RG T3		
Rinder/Jungkühe RV T3	9.01	9.59	9.55	9.45	0.44	-0.10	Bœuf OB T3		
Kühe VK T3	8.98	9.54	9.49	9.45	0.47	-0.04	Génisses/jeunes vaches RV T3		
Kühe VK A3	8.16	8.70	8.67	8.65	0.49	-0.02	Vaches VK T3		
Jungvieh JB T3 ¹	7.27	6.85	6.93	6.92	-0.35	-0.01	Vaches VK A3		
Label IP-Suisse									
Muni MT T3	10.82	10.90	11.01	11.02	0.19	0.01	Jeune bétail JB T3 ¹		
Rinder RG T3	10.77	10.78	10.82	10.83	0.06	0.02	Label PI-Suisse		
Kühe VK T3	9.11	9.65	9.59	9.57	0.46	-0.02	Taureaux MT T3		
Label Bio Suisse									
Muni MT T3	10.17	10.60	10.60	10.60	0.43	-	Génisses RG T3		
Rinder RG T3	10.17	10.60	10.60	10.60	0.43	-	Vaches VK T3		
Kühe VK T3	9.85	10.30	10.30	10.30	0.45	-	Label Bio Suisse		

¹ Tiere zur Weitermast, CHF/kg LG

¹ Bêtes d'engraissement, CHF/kg PV

Proviande

Proviande

Realisierte Schlachtviehpreise für grosses Rindvieh Prix réalisés du gros bétail bovin

Nach Jahr und Monat, in CHF/kg SG ~ Par année et mois, en CHF/kg PM

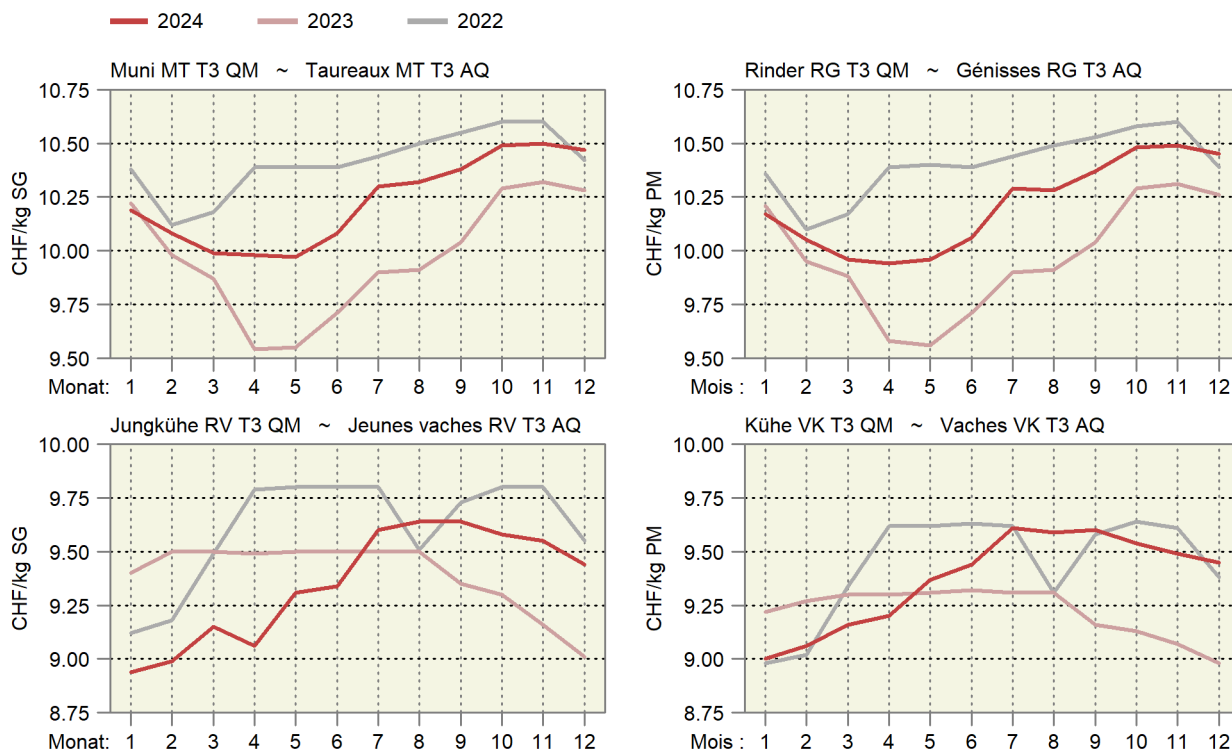

6.4 Realisierte Schlachtviehpreise für Kälber und Natura-Beef Prix réalisés des veaux de boucherie et des Natura-Beef

Preise in CHF pro kg Schlachtgewicht franko Schlachthof, MwSt. inbegriffen, Monatspreise berechnet anhand der in den Schlachthöfen erhobenen Wochenpreise (gewichtet nach Arbeitstagen).

Prix en CHF par kg poids mort franco abattoir, TVA incluse, prix mensuels calculés sur la base des prix hebdomadaires réalisés dans les abattoirs (pondérés en fonction des jours de travail).

Kategorie	2023		2024		Differenz in CHF zum		Catégorie
	Différence en CHF par rapport à						
	Dezember	Oktober	November	Dezember	Vorjahr	Vormonat	
	Décembre	Octobre	Novembre	Décembre	Année préc.	Mois préc.	
Kälber KV T3							Veaux KV T3
QM Schweizer Fleisch	16.20	15.07	15.81	16.19	-0.01	0.38	AQ Viande Suisse
Label IP-Suisse	17.14	15.69	16.47	16.95	-0.19	0.48	Label PI-Suisse
Label Bio	17.05	15.60	16.62	17.10	0.05	0.48	Label Bio
Natura-Beef T3	12.80	12.80	12.80	12.80	-	-	Natura-Beef T3

Proviande

Proviande

Realisierte Schlachtviehpreise für Kälber und Natura-Beef Prix réalisés des veaux et des Natura-Beef

Nach Jahr und Monat; in CHF/kg SG ~ Par année et mois ; en CHF/kg PM

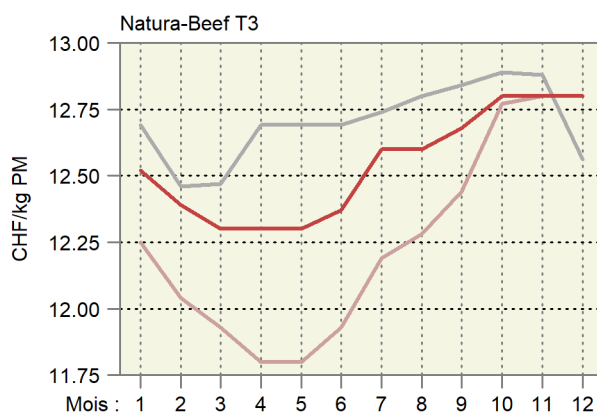
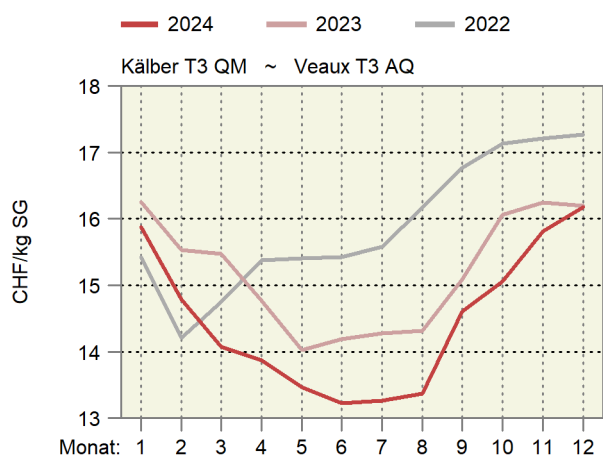

6.5 Preise für Tränkekälber Prix pour des veaux d'engrais

Franken pro kg LG, ab Stall, MwSt. inbegriffen ~ Francs par kg PV, départ ferme, TVA inclus

Kategorie	2023			2024			Differenz in CHF zum		Catégorie
	Différence en CHF par rapport à								
	Dezember	Oktober	November	Dezember	Vorjahr	Vormonat			
	Décembre	Octobre	Novembre	Décembre	Année préc.	Mois préc.			
Tränker AA, männlich									Veaux d'engrais AA, mâle
gemäss Geburtsbetriebe ¹	7.87	10.14	8.38	7.80	-0.07	-0.58			selon les éleveurs ¹
gemäss Handel/Mäster ¹	7.20	8.78	7.46	7.00	-0.20	-0.46			selon commerce/engraisers ¹
Tränker AA, weiblich									Veaux d'engrais AA, femelle
gemäss Geburtsbetriebe ¹	6.16	8.24	6.48	5.90	-0.26	-0.58			selon les éleveurs ¹
gemäss Handel/Mäster ¹	5.70	7.08	5.86	5.60	-0.10	-0.26			selon commerce/engraisers ¹
Tränker AB, männlich									Veaux d'engrais AA, mâle
gemäss Geburtsbetriebe ¹	...	6.54	6.07	5.80	...	-0.27			selon les éleveurs ¹
gemäss Handel/Mäster ¹	5.30	6.35	5.77	5.60	0.30	-0.17			selon commerce/engraisers ¹
Tränker AB, weiblich									Veaux d'engrais AA, femelle
gemäss Geburtsbetriebe ¹	...	6.04	5.57	5.30	...	-0.27			selon les éleveurs ¹
gemäss Handel/Mäster ¹	4.90	5.85	5.27	5.10	0.20	-0.17			selon commerce/engraisers ¹
Tränker SPEZ									Veaux d'engrais SPEZ
gemäss Geburtsbetriebe ¹	...	4.33	3.81	3.80	...	-0.01			selon les éleveurs ¹
gemäss Handel/Mäster ¹	...	4.03	3.71	3.70	...	-0.01			selon commerce/engraisers ¹
Tränker A									Veaux d'engrais A
gemäss Geburtsbetriebe ¹	3.20	3.33	2.81	2.80	-0.40	-0.01			selon les éleveurs ¹
gemäss Handel/Mäster ¹	3.00	3.03	2.71	2.70	-0.30	-0.01			selon commerce/engraisers ¹
Labeltränker männlich ²									Veaux d'engrais sous label mâle ²
Bio-Weide-Beef	8.21	10.38	8.68	8.00	-0.21	-0.68			Bœuf des prairies bio
Mastrasse Bio	7.30	8.80	7.34	6.80	-0.50	-0.54			Race à viande bio
SwissPrimGourmet ³	8.21	10.38	8.68	8.00	-0.21	-0.68			SwissPrimGourmet ³
Labeltränker weiblich ²									Veaux d'engrais sous label femelle ²
Bio-Weide-Beef	6.31	8.90	7.51	7.10	0.78	-0.41			Bœuf des prairies bio
Mastrasse Bio	6.31	7.70	6.34	5.80	-0.51	-0.54			Race à viande bio
SwissPrimGourmet ³	6.21	8.90	7.51	7.10	0.89	-0.41			SwissPrimGourmet ³

¹ Richtpreise

² Preise gemäss Angaben der Labelinhaber

¹ Prix indicatifs

² Prix selon les détenteurs de label

Verschiedene Quellen

Sources diverses

Preise der Tränkekälber Prix des veaux d'engrais

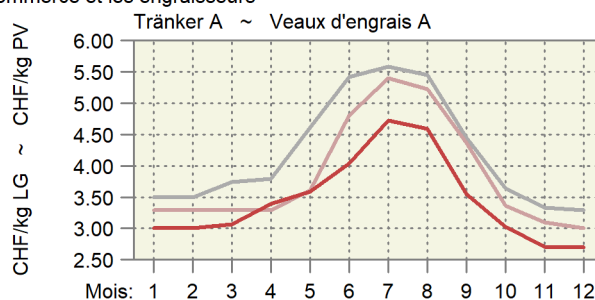
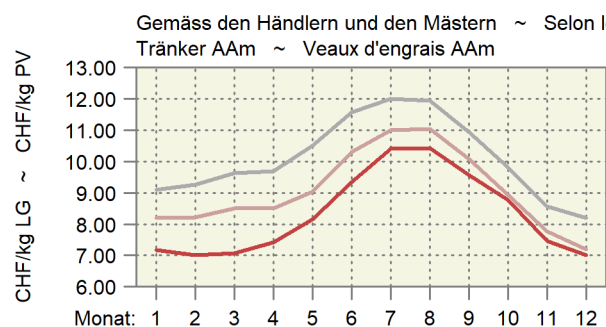
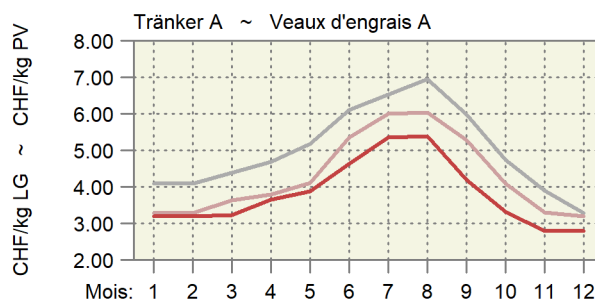
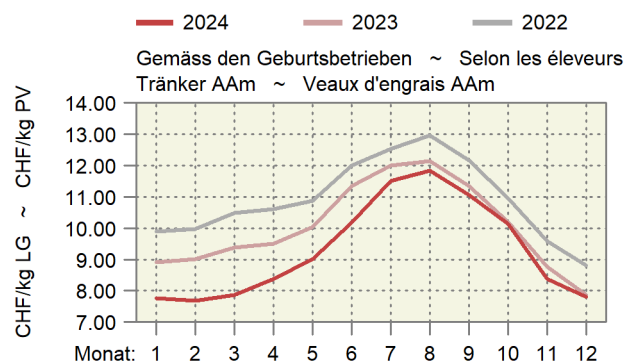

6.6 Preise für Jager und Schlachtschweine Prix des goretts et des porcs de boucherie

MwSt. inbegriffen ~ TVA incluse

Kategorie	Preisbasis ¹	2023				2024				Differenz in CHF zum		Catégorie
		Base du prix ¹								Différence en CHF par rapport à		
		Dezember	Oktober	November	Dezember	Vorjahr	Vormonat					
	Décembre	Octobre	Novembre	Décembre	Année préc.	Mois préc.						
Jager, CHF/kg LG												
SGD-A 20 kg QM ²	A	5.79	7.00	7.14	7.36	1.57	0.22	Goretts, CHF/kg PV				
SGD-A 20 kg Bio ³	A	13.00	12.67	12.60	12.44	-0.56	-0.16	SSP-A 20 kg AQ ²				
Schlachtschweine, CHF/kg SG												
QM ⁴	A	3.80	4.40	4.40	4.40	0.60	-	Porcs de boucherie, CHF/kg PM				
IP-Suisse ⁴	A	4.15	4.75	4.75	4.75	0.60	-	AQ ⁴				
SwissPrimPorc ³	B	4.98	5.58	5.58	5.58	0.60	-	PI-Suisse ⁴				
Fidelio ³	B	7.80	7.68	7.60	7.55	-0.26	-0.05	SwissPrimPorc ³				
Bio ⁴	A	7.80	7.63	7.60	7.56	-0.24	-0.04	Fidelio ³				
Abgehende Zuchtschweine, CHF/kg SG												
Konventionell ⁵	A	1.70	3.10	3.00	2.90	1.20	-0.11	Truies de réforme, CHF/kg PM				
Bio ³	B	4.70	4.70	4.70	4.70	-	-	Conventionnelles ⁵				
								Bio ³				

¹ Preisbasis: A) Preis ab Stall, B) Preis franko Schlachthof

² Gesamtschweizerische Ferkelbörse

³ Nach Angabe des Labelinhabers

⁴ Realisierte Preise Proviande

⁵ Schlachthofumfrage SBV

¹ Base du prix : A) prix départ ferme, B) prix franco abattoir

² Bourse suisse de porcelets

³ Selon indication du détenteur du label

⁴ Prix réalisés de la Proviande

⁵ Enquête de l'USP auprès des abattoirs

Verschiedene Quellen

Sources diverses

Preisentwicklung der Jager und der Schlachtschweine Évolution des prix des goretts et des porcs de boucherie

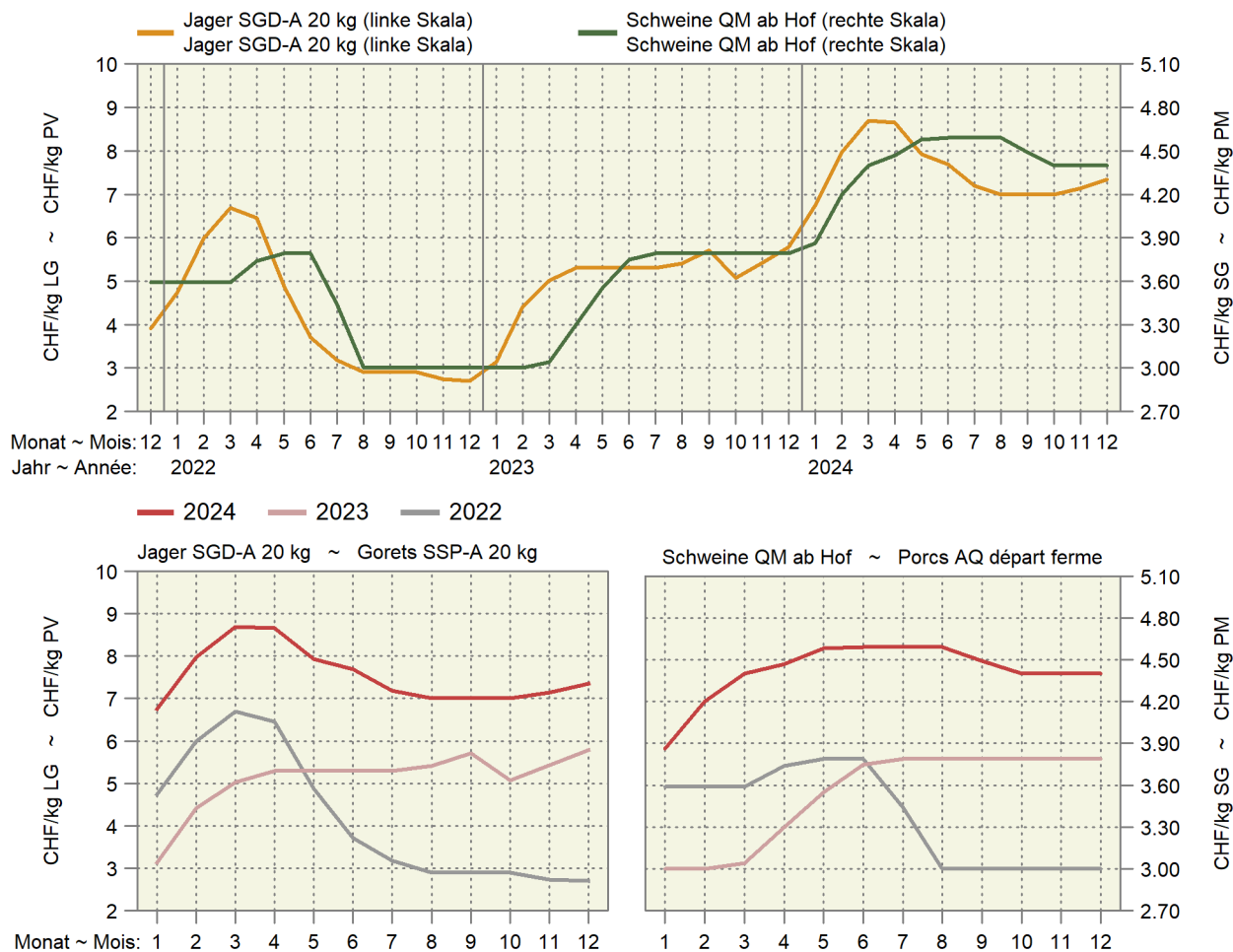

6.7 Preise von Kleinvieh und deren Produkten gemäss Angaben der Berichterstatter des SBV Prix du petit bétail et des produits respectifs selon les indications des correspondants de l'USP

MwSt inbegriffen, Anzahl Meldungen in Klammer ~ TVA include, nombre d'indications entre parenthèses

Kategorie	2022		2023		November		2024		November		Catégorie
	November		Mai		November		Mai		November		
	Novembre	Mai	Novembre	Mai	Novembre	Mai	Novembre	Mai	Novembre		
Zuchtschafe, CHF/Tier											Moutons d'élevage, CHF/tête
Weibliche Zuchtlämmer bis 12 Monate	392	(6)	353	(6)	...	(3)	332	(20)	316	(11)	Agneaux femelles jusqu'à l'âge de 12 mois
Weibliche Zuchtschafe bis 2jährig	429	(8)	...	(4)	410	(5)	400	(19)	408	(9)	Brebis jusqu'à l'âge de 2 ans
Weibliche Zuchtschafe 2 - 5jährig	467	(6)	392	(6)	...	(4)	426	(16)	450	(8)	Brebis de 2 - 5 ans
Zuchtwidder bis 12 Monate	450	(7)	544	(5)	...	(4)	465	(19)	439	(9)	Béliers jusqu'à l'âge de 12 mois
Zuchtwidder 1 bis 2 Jahre	717	(6)	680	(5)	...	(4)	570	(20)	513	(10)	Béliers âgés de 1 jusqu'à 2 ans
Zuchtwidder älter als 2 Jahre	...	(4)	490	(5)	...	(4)	552	(18)	544	(8)	Béliers âgés de plus de 2 ans
Zuchtziegen, CHF/Tier											Chèvres d'élevage, CHF/tête
Weibliche Zuchtgitzli bis 12 Monate	258	(6)	...	(3)	...	(4)	212	(8)	221	(8)	Chevrettes d'élevage jusqu'à 12 mois
Weibliche Zuchtziegen bis 2 jährig	...	(4)	...	(2)	...	(4)	371	(7)	265	(6)	Chèvres jusqu'à 2 ans
Weibliche Zuchtziegen älter als 2 Jahre	400	(5)	...	(2)	...	(4)	364	(7)	300	(5)	Chèvres d'élevage âgées de plus de 2 ans
Zuchtbock bis 12 Monate	442	(6)	334	(5)	...	(4)	354	(7)	...	(4)	Boucs d'élevage jusqu'à 12 mois
Zuchtbock 1 bis 2 Jahre	460	(5)	...	(3)	...	(2)	432	(6)	...	(4)	Boucs d'élevage 1 jusqu'à 2 ans
Zuchtbock über 2 Jahre	564	(7)	...	(3)	...	(4)	444	(9)	450	(5)	Boucs d'élevage âgés de plus de 2 ans
Fleisch, verpackt an Konsumenten, CHF/kg											Viande emballée, au consommateur, CHF/kg
Lammfleisch	26.70	(10)	26.62	(8)	26.43	(7)	30.23	(22)	29.33	(18)	Viande d'agneau
Gitzfleisch	28.57	(14)	27.58	(12)	27.60	(10)	28.61	(18)	28.70	(10)	Viande de cabris
Milch und Käse, CHF/kg											Lait et fromage, CHF/kg
Ziegenmilch (ohne Verpackungskosten)	1.48	(5)	1.51	(6)	1.46	(6)	1.53	(8)	1.48	(5)	Lait de chèvre (sans frais éventuels d'emballage)
Frisch-/Weichkäse mindestens 50 % Ziegenmilch	...	(-)	...	(2)	...	(3)	...	(1)	...	(-)	Fromage frais/à pâte molle, au moins 50 % de lait de chèvre
Frisch-/Weichkäse 100 % Ziegenmilch	28.45	(10)	27.56	(9)	29.58	(6)	29.62	(8)	...	(4)	Fromage frais/à pâte molle, 100 % de lait de chèvre
Halbhartkäse mindestens 50 % Ziegenmilch	...	(2)	...	(2)	...	(3)	...	(1)	...	(-)	Fromage à pâte mi-dure, au moins 50 % de lait de chèvre
Halbhartkäse 100 % Ziegenmilch	28.06	(9)	27.00	(8)	28.14	(7)	28.83	(6)	...	(3)	Fromage à pâte mi-dure, 100 % de lait de chèvre

Agristat, Berichterstattererhebung

Agristat, enquête auprès des correspondants

6.8 Preise für Lämmer und Schafe Prix pour agneaux et moutons

MwSt. inbegriffen ~ TVA incluse

Kategorie	Preisbasis ¹ Base du prix ¹	2023		2024		Differenz in CHF zum		Catégorie	
		Dezember	Oktober	November	Dezember	Différence en CHF par rapport à			
		Décembre	Octobre	Novembre	Décembre	Vorjahr	Vormonat		
						Année préc.	Mois préc.		
Weidelämmer, CHF/kg LG QM ² , T3	B	5.40	5.80	5.80	5.80	0.40	-	Agneaux de pâturage, CHF/kg PV AQ ² , T3	
Lämmer, CHF/kg SG QM ² , T3	B	14.10	14.83	15.00	15.00	0.90	-	Agneaux, CHF/kg PM AQ ² , T3	
IP-Suisse, T3	A	15.00	15.63	15.80	15.80	0.80	0.00	PI-Suisse, T3	
Bio, T3	A	15.70	16.53	16.50	16.50	0.80	-	Bio, T3	
Schafe, CHF/kg SG SM 2, QM ² , T3	B	9.75	9.41	9.35	9.30	-0.45	-0.05	Moutons, CHF/kg PM SM 2, AQ ² , T3	
SM 4-8, QM ² , T3	B	7.10	6.66	6.60	6.56	-0.54	-0.04	SM 4-8, AQ ² , T3	

¹ A) franko Schlachthof; B) auf dem Markt

² Wochenpreise Proviande

¹ A) franco abattoir ; B) sur le marché

² Prix hebdomadaires Proviande

Verschiedene Quellen

Sources diverses

Preise für Lämmer und Schafe Prix pour agneaux et moutons

— 2024 — 2023 — 2022

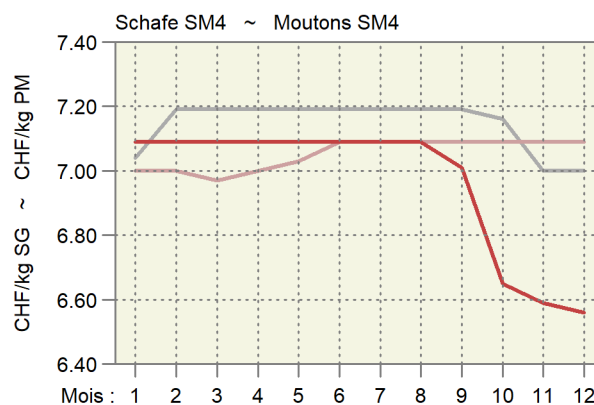
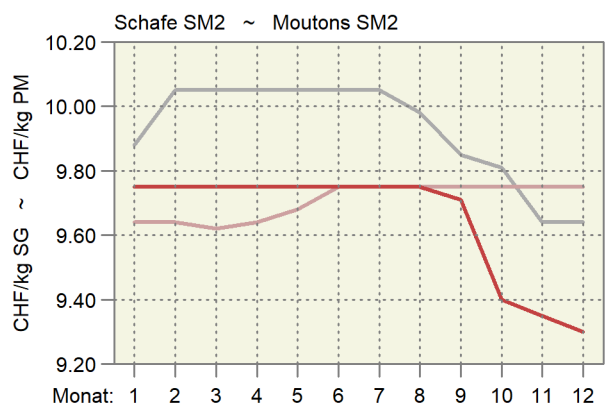
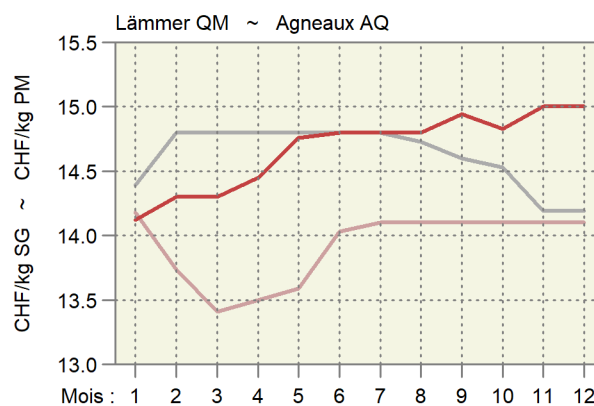
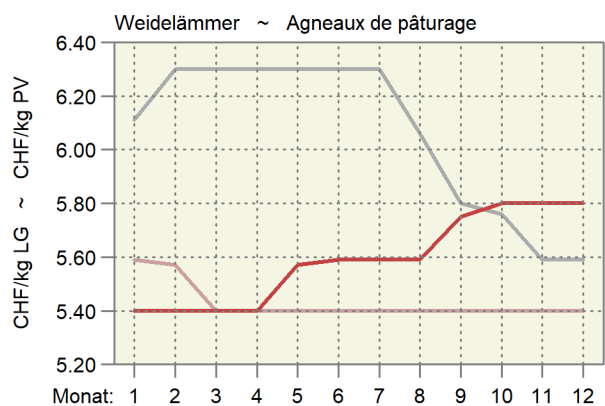

6.9 Produzentenmilchpreis Prix du lait à la production

In Franken pro 100 kg, MwSt. inbegriffen ~ En francs par 100 kg, TVA incluse

Jahr ~ Année	Monate ~ Mois												Type du lait
Milchart	Jan	Feb	Mrz	Apr	Mai	Jun	Jul	Aug	Sep	Okt	Nov	Dez	
	Jan	Fév	Mar	Avr	Mai	Jun	Jul	Aoû	Sep	Oct	Nov	Déc	
2021													2021
Verkehrsmilch	69.11	67.34	66.76	66.39	66.54	69.38	71.44	72.16	72.89	73.39	71.91	71.85	Lait commercialisé
Molkereimilch	63.70	61.86	61.10	60.82	60.77	62.89	65.71	67.06	67.59	68.70	66.77	67.16	Lait de centrale
Verkäste Milch	71.97	70.49	70.33	69.86	70.26	72.34	73.52	73.68	74.59	74.73	74.23	74.08	Transf. en fromage
Milch gewerbl. Käseereien	76.06	75.10	75.64	75.22	75.83	77.01	77.06	76.52	77.62	77.67	78.06	77.77	Fromageries artisanales
Biomilch	82.54	78.44	76.54	76.18	76.10	82.10	87.66	88.92	88.82	89.00	84.15	84.09	Lait bio
2022													2022
Verkehrsmilch	71.49	69.87	69.22	70.35	72.50	75.02	78.51	79.34	80.00	80.90	78.94	79.53	Lait commercialisé
Molkereimilch	67.36	65.21	64.60	66.52	68.26	70.80	75.15	75.91	76.43	78.09	75.38	76.11	Lait de centrale
Verkäste Milch	73.54	72.67	71.62	72.42	75.07	76.53	78.87	79.97	81.14	80.96	79.82	80.34	Transf. en fromage
Milch gewerbl. Käseereien	76.62	76.58	75.61	76.03	78.84	79.16	80.29	81.83	83.18	82.77	82.40	82.79	Fromageries artisanales
Biomilch	82.87	80.11	80.62	80.52	80.59	86.27	95.50	96.10	97.37	96.78	93.41	93.65	Lait bio
2023													2023
Verkehrsmilch	78.43	76.55	74.50	73.78	73.24	75.17	77.34	78.03	78.42	77.92	76.96	77.14	Lait commercialisé
Molkereimilch	75.01	72.41	70.53	69.19	68.07	70.07	72.43	73.71	73.65	73.05	71.73	72.19	Lait de centrale
Verkäste Milch	79.80	79.16	76.61	76.73	76.26	77.29	79.17	79.04	79.95	79.12	78.80	79.47	Transf. en fromage
Milch gewerbl. Käseereien	82.01	82.74	80.39	81.44	81.37	81.30	82.00	81.24	82.68	82.09	82.89	83.83	Fromageries artisanales
Biomilch	92.50	88.37	86.02	85.90	85.19	90.43	95.23	96.15	96.40	96.01	93.04	92.50	Lait bio
2024													2024
Verkehrsmilch	75.62	72.72	71.29	71.43	71.20	73.84	77.42	77.49	78.83	78.84	76.86		Lait commercialisé
Molkereimilch	70.66	67.18	66.07	65.29	64.90	67.85	71.70	72.31	73.30	74.08	71.69		Lait de centrale
Verkäste Milch	77.63	75.68	73.98	74.67	74.37	76.52	78.82	78.71	80.40	79.68	78.53		Transf. en fromage
Milch gewerbl. Käseereien	81.66	80.68	79.09	80.45	80.12	81.25	82.26	81.53	83.71	82.61	82.26		Fromageries artisanales
Biomilch	91.82	87.69	85.64	85.80	85.51	90.50	98.22	99.02	99.93	99.35	95.48		Lait bio

Bundesamt für Landwirtschaft (BLW), Fachbereich Marktanalysen

Office fédéral de l'agriculture (OFAG), secteur Analyses du marché

Produzentenmilchpreis nach Monat Prix du lait à la production par mois

— 2024 — 2023 — 2022 — 2021

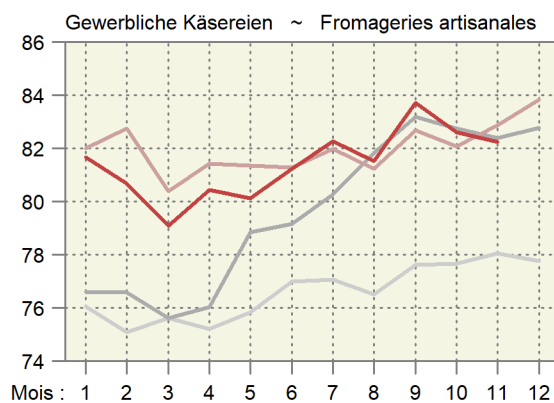
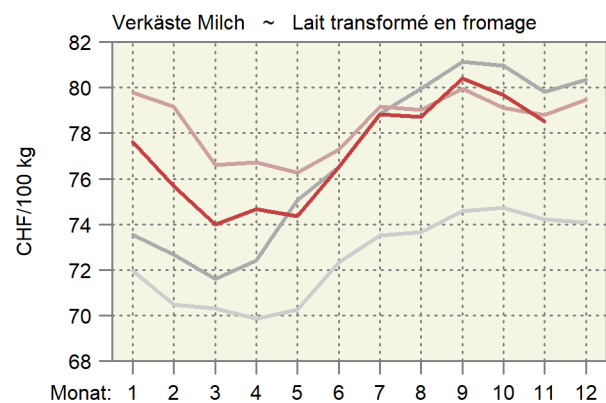
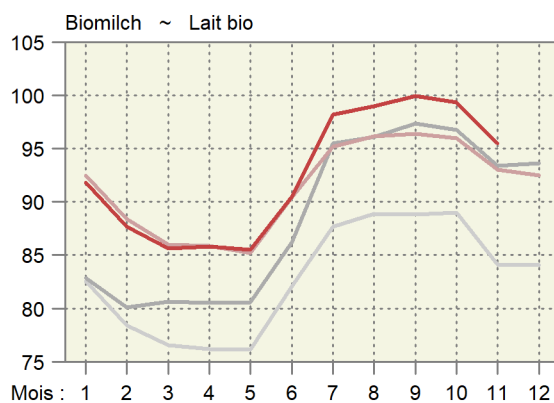
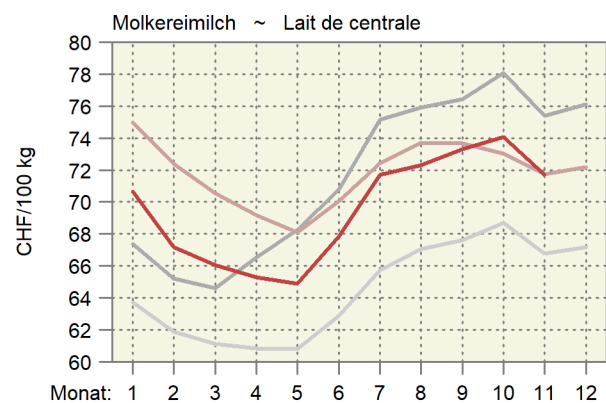

6.10 Produzentenpreisindex Landwirtschaft Indice des prix à la production dans l'agriculture

Ohne Gartenbau- und Baumschulprodukte, Dezember 2020 = 100
Sans produits de pépinières et produits horticoles, décembre 2020 = 100

Produkte	Gewichtung 2020	2023			2024			Veränderung in % zum		Produits
		Pondération 2020	November	Oktober	November	Variation en % par rap.				
			Novembre	Octobre	Novembre	Vorjahr	Vormonat			
		Novembre	Octobre	Novembre	Année préc.	Mois préc.				
Landwirtschaftliche Produkte ¹	100.0000	107.9	111.5	111.1	2.9	-0.4	Produits agricoles ¹			
Pflanzliche Erzeugung	32.7245	111.6	114.7	113.2	1.4	-1.3	Production végétale			
Getreide	5.1721	111.3	113.1	113.1	1.6	-	Céréales			
Weizen und Spelz	3.5103	112.5	115.2	115.2	2.4	-	Blé et épeautre			
Roggen	0.0576	111.3	114.2	114.2	2.6	-	Seigle			
Gerste	0.8903	108.7	108.6	108.6	-0.1	-	Orge			
Körnermais	0.4993	108.2	108.1	108.1	-0.1	-	Maïs grains			
Triticale	0.2145	108.7	108.6	108.6	-0.1	-	Triticale			
Handelsgewächse	2.3768	123.7	125.3	125.5	1.4	0.1	Plantes industrielles			
Ölsaaten und Ölfrüchte	1.0703	116.0	112.2	112.5	-3.0	0.3	Graines et fruits oléagineux			
Eiweisspflanzen	0.1015	108.1	108.0	108.0	-0.1	-	Protéagineux			
Zuckerrüben	1.2051	131.8	138.5	138.5	5.0	-	Betteraves sucrières			
Futterpflanzen	0.7900	103.3	99.9	99.9	-3.3	-	Plantes fourragères			
Frischgemüse	10.8443	107.3	116.3	111.8	4.1	-3.9	Légumes frais			
Frischgemüse Bio	1.6663	106.5	106.0	103.4	-2.9	-2.5	Légumes Bio			
Frischgemüse ÖLN	9.1780	107.5	118.2	113.3	5.4	-4.2	Légumes PER			
Blumenkohl	0.2430	111.5	140.3	140.3	25.8	-	Chou-fleur			
Tomaten	1.6577	108.5	108.5	108.5	-	-	Tomates			
Sonstige Frischgemüse	8.9436	107.0	117.2	111.6	4.3	-4.7	Autres légumes frais			
Kopfkohl	0.4084	105.3	106.0	98.2	-6.8	-7.4	Chou pommé			
Blattsalat	1.4609	105.6	106.5	112.7	6.7	5.9	Salades à feuilles			
Spinat	0.2810	102.0	101.9	101.9	-0.1	-	Epinards			
Gurken	0.3487	115.5	114.2	114.2	-1.1	-	Concombres			
Karotten	0.7008	90.3	93.7	90.0	-0.3	-3.9	Carottes			
Zwiebeln	0.5685	116.3	116.8	116.8	0.4	-	Oignons			
Buschbohnen	0.1966	107.2	106.5	106.5	-0.6	-	Haricots nains			
Erbsen	0.0624	109.9	109.8	109.8	-0.1	-	Petits pois			
Sonstige Frischgemüse, a.n.g.	4.9163	108.4	126.2	115.4	6.4	-8.6	Autres légumes frais, n.d.a.			
Zichorien/Endivien	0.9175	101.8	125.8	115.1	13.1	-8.5	Chicorées/Endives			
Lauch	0.5948	120.9	124.8	118.4	-2.0	-5.1	Poireaux			
Kohlrabi	0.1898	107.8	107.4	122.9	14.1	14.5	Chou-pomme			
Radieschen/Rettich	0.3343	99.0	102.2	102.2	3.3	-	Radis/radis blanc			
Zucchetti	0.2875	130.9	132.8	132.8	1.5	-	Courgettes			
Sellerie	0.5421	120.5	139.2	105.5	-12.4	-24.2	Céleri-rave			
Broccoli	0.3249	102.7	141.4	136.2	32.6	-3.7	Brocoli			
Fenchel	0.2432	106.5	120.2	123.3	15.7	2.5	Fenouil			
Krautstiel	0.0754	114.7	103.9	106.2	-7.3	2.3	Côte de bette			
Chinakohl	0.1721	133.5	137.7	123.9	-7.1	-10.0	Chou chinois			
Nüsslisalat	0.9136	94.2	133.2	110.3	17.1	-17.2	Doucette, rampon, mâche			
Kartoffeln	2.5464	134.5	134.1	134.1	-0.3	-	Pommes de terre			
Frischkartoffeln	1.8249	137.9	135.1	135.1	-2.0	-	Pommes de terre frais			
Kartoffeln, Veredlung	0.7215	125.9	131.4	131.4	4.3	-	Pommes de terre, transformation			
Obst	10.9950	108.7	108.0	108.0	-0.7	-	Fruits			
Frischobst	4.8811	110.5	109.3	109.3	-1.0	-	Fruits frais			
Tafeläpfel	1.8566	113.0	109.4	109.4	-3.2	-	Pommes de table			
Tafelbirnen	0.2852	112.0	113.4	113.4	1.3	-	Poires de table			
Sonstiges Frischobst	2.7393	108.6	108.9	108.9	0.2	-	Autres fruits frais			
Kirschen	0.3856	107.6	110.5	110.5	2.7	-	Cerises			
Zwetschgen	0.1885	120.5	118.1	118.1	-2.0	-	Prunes			
Erdbeeren	0.7497	111.8	111.8	111.8	-	-	Fraises			
Sonstiges Frischobst, a.n.g.	1.4156	105.7	105.7	105.7	-	-	Autres fruits frais, n.d.a.			
Aprikosen	0.2713	101.4	101.4	101.4	-	-	Abricots			
Himbeeren	0.6638	108.4	108.4	108.4	-	-	Framboises			
Mostobst	0.4805	104.3	104.3	104.3	-	-	Fruits à cidre			
Trauben	6.1139	107.3	106.9	106.9	-0.3	-	Raisins			

-/-

6.10 Produzentenpreisindex Landwirtschaft Indice des prix à la production dans l'agriculture

Ohne Gartenbau- und Baumschulprodukte, Dezember 2020 = 100

Sans produits de pépinières et produits horticoles, décembre 2020 = 100

Produkte	Gewichtung 2020	2023		2024		Veränderung in % zum		Produits
		Pondération 2020	November	Oktober	November	Variation en % par rap.		
			November	Oktober	November	Vorjahr	Vormonat	
		Novembre	Octobre	Novembre	Année préc.	Mois préc.		
Tierische Erzeugung ¹	67.2755	106.1	109.9	110.1	3.7	0.1	Production animale ¹	
Tiere	34.0422	100.2	105.5	105.7	5.5	0.2	Animaux	
Rindvieh	15.4231	103.4	102.5	103.0	-0.4	0.5	Bovins	
Grossvieh	9.4406	105.3	108.2	108.0	2.5	-0.3	Gros bétail	
Kälber	5.9825	100.4	93.6	95.3	-5.1	1.8	Veaux	
Schweine	12.9672	92.8	107.3	107.3	15.6	-	Porcs	
Schafe	0.8316	104.9	109.7	111.2	6.1	1.4	Ovins	
Geflügel	4.8203	109.1	109.4	109.3	0.2	-0.0	Volaille	
Tierische Erzeugnisse ¹	33.2333	112.1	114.5	114.5	2.1	-0.0	Produits animaux ¹	
Rohmilch ²	28.9388	113.5	Lait cru ²	
Eier	3.9928	102.5	100.8	100.8	-1.6	-	Œufs	
Sonstige tier. Erzeugnisse	0.3017	103.7	118.4	118.4	14.2	-	Autres produits animaux	

Produzentenpreisindex Landwirtschaft, Milch Indice des prix à la production dans l'agriculture, lait

Dezember 2020 = 100 ~ Décembre 2020 = 100

Produkte	Gewichtung 2020	2023		2024		Veränderung in % zum		Produits
		Pondération 2020	September	August	September	Variation en % par rap.		
			September	Août	September	Vorjahr	Vormonat	
		Septembre	Août	Septembre	Année préc.	Mois préc.		
Landwirtschaftliche Produkte	100.0000	108.9	110.4	111.9	2.8	1.3	Produits agricoles	
Tierische Erzeugung	67.2755	106.3	108.9	110.2	3.7	1.2	Production animale	
Tierische Erzeugnisse	33.2333	114.4	112.9	114.5	0.1	1.5	Produits animaux	
Rohmilch	28.9388	116.2	114.5	116.4	0.2	1.6	Lait cru	
Molkereimilch	13.6905	119.3	117.1	118.7	-0.6	1.4	Lait de centrale	
Käseemilch	12.6176	112.7	110.8	113.2	0.5	2.1	Lait de fromagerie	
Biomilch	2.6307	116.3	118.5	119.6	2.8	0.9	Lait Bio	

¹ Die Indices der zwei aktuellsten Monate sind provisorisch² Der Index für den Rohmilchpreis wird mit einer Verzögerung von zwei Monaten publiziert. Der provisorische Index enthält eine Schätzung des Rohmilchpreises.¹ Les indices des deux mois les plus actuels sont provisoires² L'indice du lait cru est publié avec un retard de deux mois. L'indice provisoire se base sur une estimation du prix du lait cru.

Wichtigste Produzentenpreisindizes nach Jahr und Monat
 Indices principaux des prix à la production, par année et mois
 Dezember 2020 = 100 ~ Décembre 2020 = 100

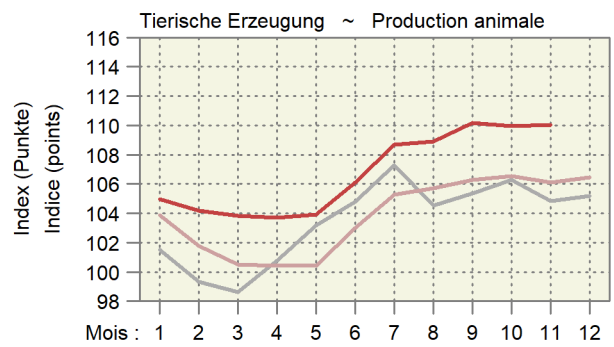
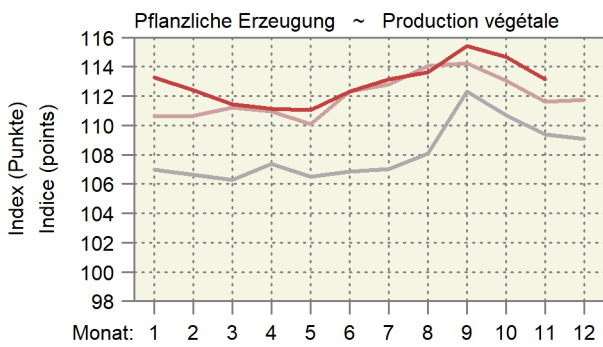
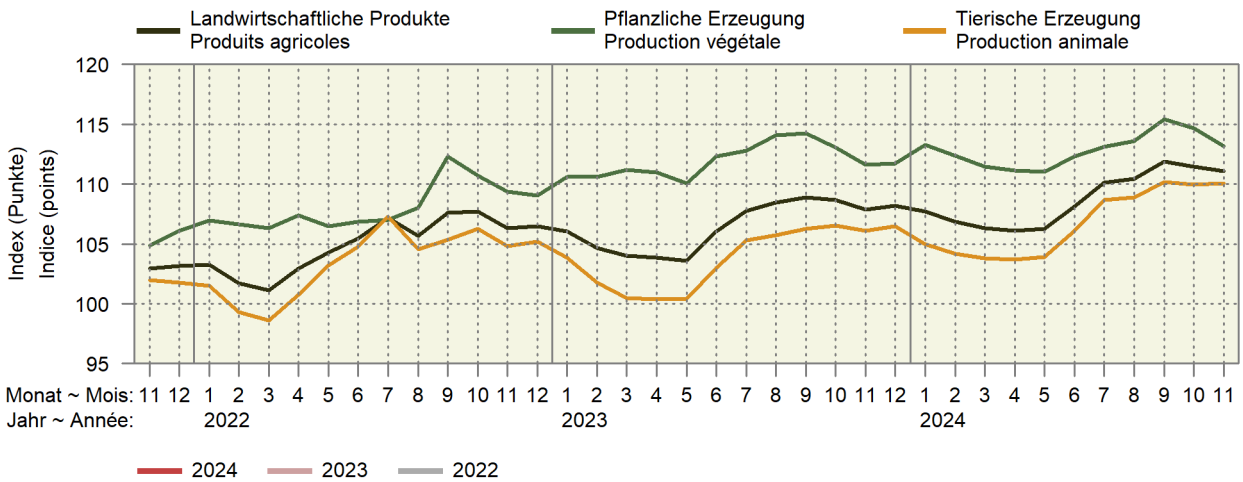

Entwicklung des Produzentenpreisindex Landwirtschaft
 Évolution de l'indice des prix à la production dans l'agriculture
 Änderungen von November 2024 gegenüber November 2023
 Variation du mois de novembre 2024 par rapport au mois de novembre 2023

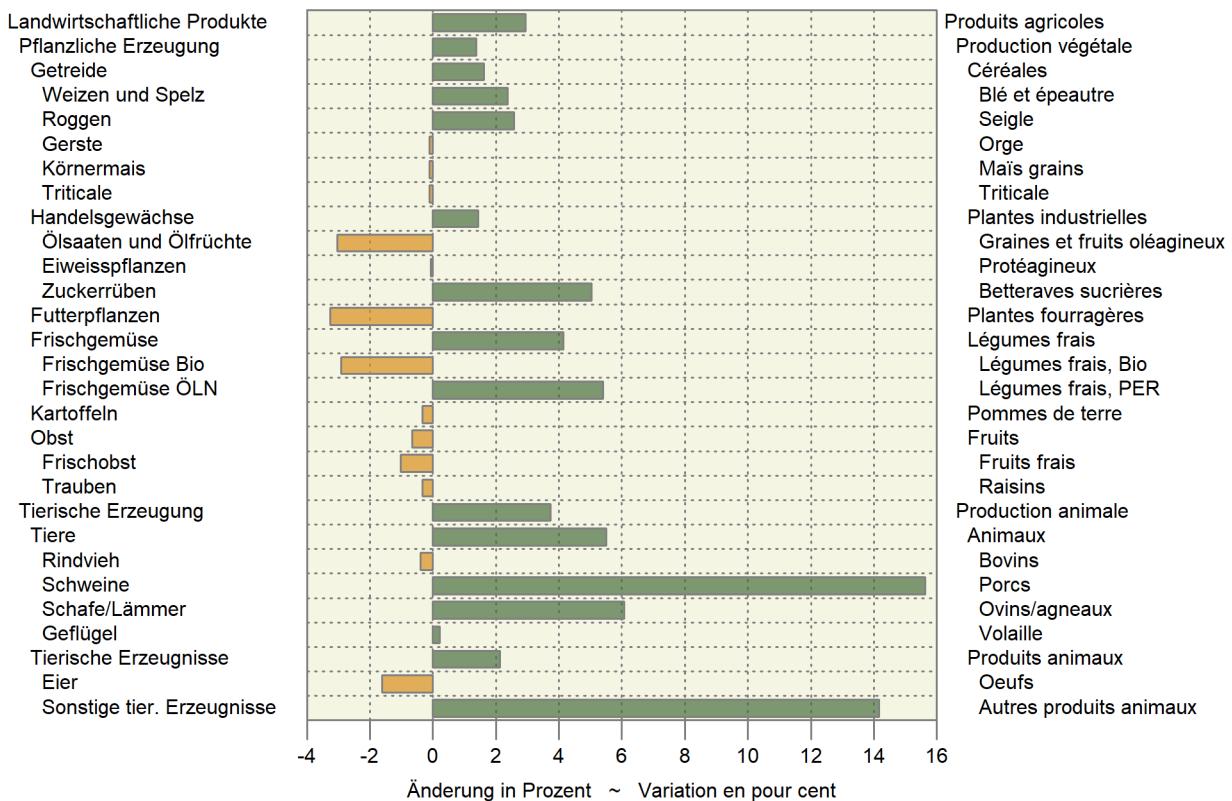

6.11 Rohholzpreise Prix du bois brut

Zweimonatliche Stichprobenerhebung, nach Menge gewichtete Preise exklusive MwSt, ab Waldstrasse, befahrbar mit LKW von 28-40 t; Preise der Fichten- und Tannensortimente in CHF/Festmeter, ohne Rinde gemessen, in Rinde geliefert; Preise des Energieholzes für Hackschnitzel in CHF/Schüttraummeter ohne Hackkosten.

Enquête par sondage bimensuelle, prix pondérés en fonction de la quantité, hors TVA, bord de route accessible par des camions de 28 à 40 t; prix des assortiments d'épicéa et de sapin en CHF/m3 pleins, livré non écorcé, mesuré sous écorce; prix du bois-énergie pour plaquettes forestières en CHF/m3 en vrac sans les frais de déchetage.

Jahr ~ Année	2023	2024	Veränderung in %			
Monat ~ Mois	September/Oktober Septembre/octobre	Juli/August Juillet/août	September/Oktober Septembre/octobre	Variation en % par rapport à		
				zum Vorjahr l'année précéd.	zur Vorperiode la période précéd.	
Fichte	87.93	87.25	85.34	-2.9	-2.2	Épicéa
Fi L1 2b B	107.27	102.21	102.58	-4.4	0.4	Ep L1 2b B
Fi L1 2b C	80.83	81.16	82.92	2.6	2.2	Ep L1 2b C
Fi L1 3 B	106.98	101.59	101.63	-5.0	0.0	Ep L1 3 B
Fi L1 3 C	85.27	81.72	81.06	-4.9	-0.8	Ep L1 3 C
Fi L1 2-4 B/C	87.58	91.41	89.67	2.4	-1.9	Ep L1 2-4 B/C
Fi L1 4 B	110.42	109.72	105.38	-4.6	-4.0	Ep L1 4 B
Fi L1 4 C	85.17	83.69	84.13	-1.2	0.5	Ep L1 4 C
Fi L1 5-6 B	125.84	127.45	118.60	-5.8	-6.9	Ep L1 5-6 B
Fi L1 5-6 C	82.69	78.36	77.29	-6.5	-1.4	Ep L1 5-6 C
Fi L3 2-4 B	108.12	97.71	102.23	-5.4	4.6	Ep L3 2-4 B
Fi L3 2-4 C	89.75	85.56	86.26	-3.9	0.8	Ep L3 2-4 C
Fi L1 2+ D	61.52	61.22	61.90	0.6	1.1	Ep L1 2+ D
Tanne	87.60	82.34	80.46	-8.2	-2.3	Sapin
Ta L1 2b B	93.53	90.59	90.49	-3.3	-0.1	Sa L1 2b B
Ta L1 2b C	79.76	62.61	73.84	-7.4	17.9	Sa L1 2b C
Ta L1 3 B	94.39	89.61	90.26	-4.4	0.7	Sa L1 3 B
Ta L1 3 C	79.75	70.27	74.16	-7.0	5.5	Sa L1 3 C
Ta L1 2-4 B/C	82.68	82.17	84.64	2.4	3.0	Sa L1 2-4 B/C
Ta L1 4 B	98.16	91.58	91.73	-6.6	0.2	Sa L1 4 B
Ta L1 4 C	77.50	72.29	73.30	-5.4	1.4	Sa L1 4 C
Ta L1 5-6 B	114.40	112.16	99.65	-12.9	-11.2	Sa L1 5-6 B
Ta L1 5-6 C	76.00	82.83	68.89	-9.4	-16.8	Sa L1 5-6 C
Ta L3 2-4 B	87.27	78.13	80.73	-7.5	3.3	Sa L3 2-4 B
Ta L3 2-4 C	76.99	73.09	76.49	-0.6	4.7	Sa L3 2-4 C
Ta L1 2+ D	57.42	59.29	57.71	0.5	-2.7	Sa L1 2+ D
Fichte/Tanne						Épicéa/sapin
Fi-Ta L1 2-4 B/C	74.12	71.57	69.71	-5.9	-2.6	Ep-Sa L1 2-4 B/C
Energieholz	21.02	20.00	22.17	5.5	10.9	Bois-énergie
Nadelholz	17.86	17.70	17.60	-1.5	-0.6	Résineux
Laubholz	24.13	24.57	25.33	5.0	3.1	Feuillus
Gemischt	21.47	19.92	22.99	7.1	15.4	Mélangé
Mindere Qualität	15.65	14.82	14.93	-4.6	0.7	Qualité inférieure

WaldSchweiz und Agristat, Rohholzpreiserhebung

ForêtSuisse et Agristat, enquête sur les prix du bois brut

Entwicklung der Rohholzpreise

Évolution des prix du bois brut

Mittlere nach Menge gewichtete Preise ab Waldstrasse; nach Jahr und Perioden von zwei Monaten

Prix moyens pondérés en fonction de la quantité à partir du bord de route forestier ; par an et par période de deux mois

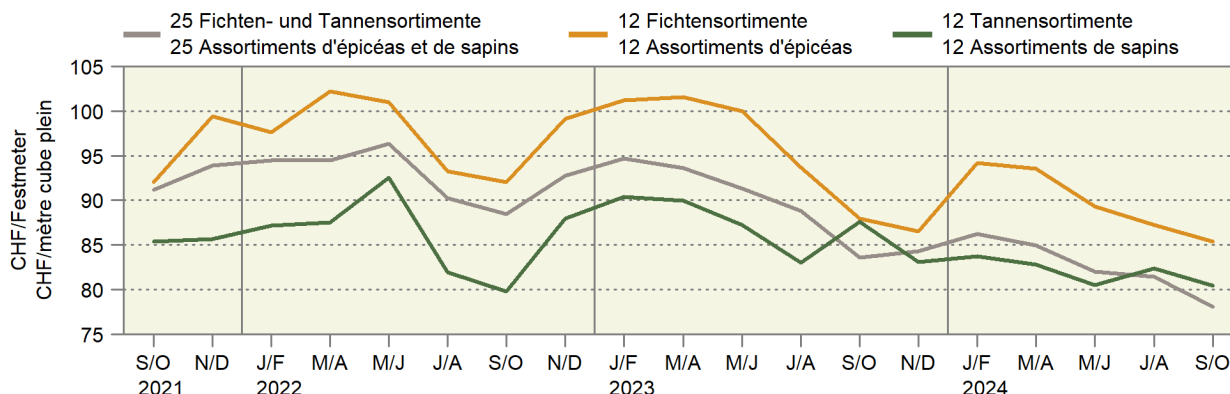

6.12 Einkaufspreise einiger landwirtschaftlicher Produktionsmittel Prix d'achat de divers agents de production agricole

Die Preise zur Indexberechnung werden anfangs Monat erhoben, franko Hof oder ab nächster Verkaufsstelle und ohne MwSt.

Les prix pour le calcul de l'indice sont relevés au début du mois, franco ferme ou à partir du point de vente le plus proche et sans TVA.

Produktionsmittel	Einheit Unité	2023		2024			Differenz in CHF zum		Agents de production
		November	September	Oktober	November	Vorjahr	Vormonat		
		Novembre	Septembre	Octobre	Novembre	Année préc.	Mois préc.		
Energiestoffe ¹								Sources énergétiques ¹	
Heizöl ²	CHF/hl	107.51	87.78	87.07	89.06	-18.45	1.99	Mazout ²	
Benzin ³	CHF/hl	110.68	105.57	100.95	100.95	-9.73	-	Essence ³	
Diesel ³	CHF/hl	124.72	110.32	107.54	107.54	-17.18	-	Diesel ³	
Düngemittel ⁴								Engrais ⁴	
Ammonsalpeter 27 % N + Mg	CHF/100 kg N	169.11	148.73	148.73	148.73	-20.38	-	Nitrate d'ammoniaque 27 % N + Mg	
Harnstoff 46 % N grob gekörnt	CHF/100 kg N	133.62	116.54	116.54	119.29	-14.33	2.75	Urée 46 % N granulée	
Phosphatdünger 18 % P + Mg	CHF/100 kg P	317.07	305.93	305.93	305.93	-11.14	-	Engrais phosphaté 18 % P + Mg	
Kalisalz 60 % K granuliert	CHF/100 kg K	99.19	83.66	83.66	83.66	-15.53	-	Sel de potasse 60 % K granulé	
PK-Dünger 0-20-30	CHF/100 kg	69.76	63.16	64.13	64.13	-5.63	-	Engrais PK 0-20-30	
NPK-Dünger 13-13-21	CHF/100 kg	64.39	63.35	63.35	63.35	-1.04	-	Engrais NPK 13-13-21	
NPK-Dünger 20-5-8	CHF/100 kg	63.90	64.81	64.81	64.81	0.91	-	Engrais NPK 20-5-8	

¹ Quelle: Landesindex der Konsumentenpreise (BFS)

² Preis für 9 001-14 000 Liter

³ Nach Abzug der Mineralölsteuerrückerstattung

⁴ Lieferbedingungen: Sackware, franko Hof, mind. 8 t

¹ Source : Indice suisse des prix à la consommation (OFS)

² Prix pour 9 001-14 000 litres

³ Après déduction du remboursement de l'impôt sur les carburants

⁴ Conditions de livraison : en sac, franco ferme, au moins 8 t

6.13 Einkaufspreisindex landwirtschaftlicher Produktionsmittel Indice des prix d'achat des agents de production agricole

Dezember 2020 = 100 ~ Décembre 2020 = 100

Produktgruppen	Gewichtung 2023 Pondération 2023	2023		2024		Veränderung in % zum		Groupes de produits
		November	Oktober	November	Oktober	Variation en % par rap.		
						Vorjahr	Vormonat	
						Année préc.	Mois préc.	
Novembre	Octobre	Novembre	Octobre	Année préc.	Mois préc.			
Gesamtinput	100.0000	114.0	113.4	113.5	-0.4	0.2	Input total	
Landwirtschaftliche Verbrauchsgüter (Vorleistungen)	78.3571	113.7	112.9	113.1	-0.6	0.2	Produits consommés dans l'agricult. (consommation intermédiaire)	
Saat- und Pflanzgut	2.4548	104.9	106.3	107.9	2.8	1.5	Semences et plants	
Energie und Schmierstoffe	7.2034	155.7	142.6	144.0	-7.5	1.0	Énergie et lubrifiants	
Strom	2.3522	125.0	146.5	146.5	17.3	-	Électricité	
Heizstoffe	0.7331	164.1	137.4	140.1	-14.6	2.0	Combustibles de chauffage	
Treibstoffe	4.2026	182.8	144.0	146.3	-20.0	1.6	Carburants	
Schmierstoffe	0.2090	124.8	123.2	123.2	-1.3	-	Lubrifiants	
Dünge- und Bodenverbesserungsmittel	2.5639	117.1	107.0	107.4	-8.3	0.3	Engrais et amendements	
Einnährstoffdünger	1.4657	120.6	107.3	107.8	-10.6	0.5	Engrais simples	
Mehrnährstoffdünger	0.9051	112.1	106.4	106.4	-5.1	-	Engrais composés	
Sonstige Dünge- und Bodenverbesserungsmittel	0.1930	101.6	98.2	98.2	-3.3	-	Autres engrais et amendements	
Pflanzenschutz- und Schädlingsbekämpfungsmittel	1.0346	111.7	108.8	108.8	-2.6	-	Produits phytosanitaires et antiparasitaires	
Tierarzt und Medikamente	2.6236	101.1	101.1	101.1	0.0	-0.0	Vétérinaire et médicaments	
Futtermittel	22.7292	108.4	107.0	107.0	-1.3	0.0	Aliments pour animaux	
Einzelfuttermittel	4.8564	106.5	104.2	104.3	-2.0	0.1	Aliments simples	
Mischfuttermittel	17.8728	108.9	107.7	107.7	-1.1	0.0	Aliments composés	
für Kälber	1.2949	114.0	110.1	110.6	-3.0	0.5	pour veaux	
für Rinder ohne Kälber	4.9840	109.7	108.5	108.5	-1.1	-	pour bovins autres que veaux	
für Schweine	6.4354	108.3	107.2	107.2	-1.0	-	pour porcins	
für Geflügel	4.8527	107.7	106.9	106.9	-0.8	-	pour volailles	
sonstige	0.3057	108.2	107.2	107.2	-0.9	-	autres	
Instandhaltung von Maschinen und Geräten	7.5045	109.4	109.7	109.8	0.3	0.1	Entretien des machines et de l'équipement	
Instandhaltung von Bauten	3.4831	119.5	117.9	118.2	-1.1	0.2	Entretien des bâtiments	
Sonstige Waren und Dienstleistungen	28.7600	111.3	114.2	114.2	2.6	-0.0	Autres biens et services	
Landwirtschaftliche Dienstleistungen	10.3604	109.9	117.5	117.5	6.9	-	Services agricoles	
Sonstige Waren und Dienstleistungen a.n.g	18.3996	112.3	111.8	111.7	-0.5	-0.1	Autres biens et services n.d.a.	
Wasserkosten	1.0786	100.6	100.8	100.8	0.3	-	Frais de l'eau	
Kleinwerkzeuge	1.9653	114.8	114.4	114.4	-0.3	-	Petit outillage	
Allg. Kosten Pflanzenbau	2.7143	124.4	121.5	121.5	-2.4	-	Frais généraux en cult. végétale	
Allg. Kosten Tierhaltung	3.4111	121.5	121.7	121.8	0.2	0.1	Frais généraux en prod. animale	
Kommunikation	5.0319	101.6	102.2	101.9	0.3	-0.2	Communication	
Administration, Beratungsdienstleistungen, Finanzdienstleistungen	2.3504	112.5	112.2	112.2	-0.2	-	Administration, services de consultation, services financiers	
Berufsverbände	1.8480	91.7	91.7	91.7	-	-	Organisations professionnelles	
Landwirtschaftl. Investitionsgüter	21.6429	115.0	115.1	115.2	0.2	0.1	Investissements agricoles	
Ausrüstungsgüter	13.6004	114.8	114.5	114.5	-0.3	-0.0	Biens d'équipements	
Einrichtungen und sonstige Maschinen	9.8271	116.7	115.9	115.9	-0.7	-	Équipements et autres machines	
Einachsschlepper und andere einachsige Motorgeräte	0.5916	107.1	107.7	107.7	0.5	-	Monoaxes et autres machines à un essieu	
Maschinen und Geräte für die Bodenbearbeitung	2.5654	116.9	116.2	116.2	-0.7	-	Machines et équipements pour la culture du sol	
Maschinen und Geräte für die Ernte	3.7646	118.2	117.2	117.2	-0.9	-	Machines et équipements pour la récolte	
Maschinen und Einrichtungen der Innenwirtschaft	2.9055	116.5	115.4	115.4	-0.9	-	Machines et équipements utilisés à l'intérieur de la ferme	
Fahrzeuge	3.7733	111.1	112.1	112.0	0.8	-0.0	Véhicules	
Zugmaschinen	2.4507	110.7	111.8	111.8	0.9	-	Tracteurs	
Sonstige Fahrzeuge	1.3226	112.0	112.7	112.6	0.6	-0.1	Autres véhicules	
Bauten	7.1270	116.1	117.1	117.5	1.2	0.3	Constructions	
Sonstige Investitionen	0.9156	108.6	107.8	108.0	-0.6	0.2	Autres investissements	
Produktionsmittel landwirtschaftlicher Herkunft	25.1840	107.9	106.8	107.0	-0.8	0.2	Agents de production d'origine agricole	
Restliche Produktionsmittel	74.8160	116.3	115.9	116.0	-0.3	0.1	Autres agents de production	

Entwicklung der wichtigsten Einkaufspreisindizes nach Jahr und Monat
 Évolution des indices des prix d'achat des agents de production, par année et mois

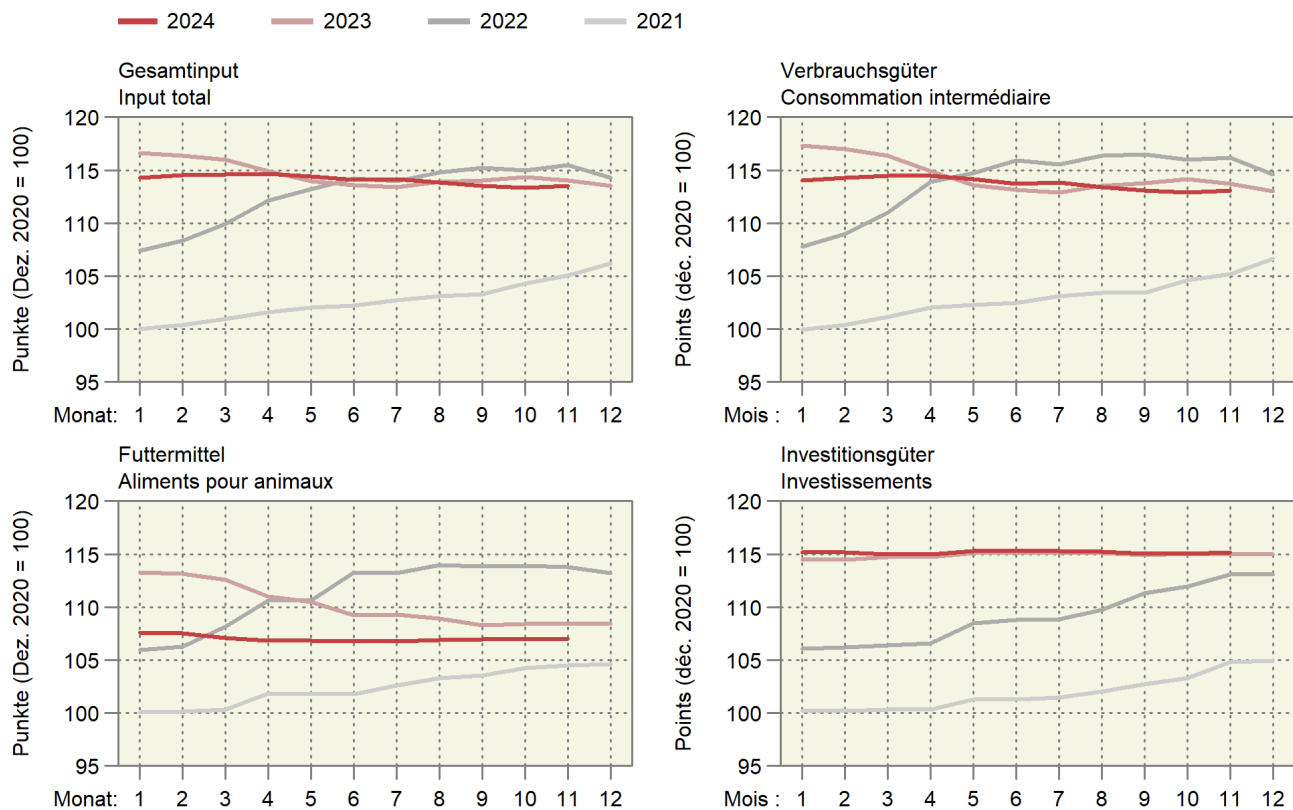

Entwicklung der wichtigsten Einkaufspreisindizes

Évolution des principaux indices des prix d'achats des agents de production

Entwicklung nach Jahr und Monat, Dezember 2020 = 100; oben rechts: Änderung in Prozent im letzten Monat gegenüber dem Vorjahresmonat

Évolution par année et mois, décembre 2020 = 100 ; à droite en haut : changement en pour cent dans le dernier mois par rapport au mois de l'année précédente

2024 2023 2022

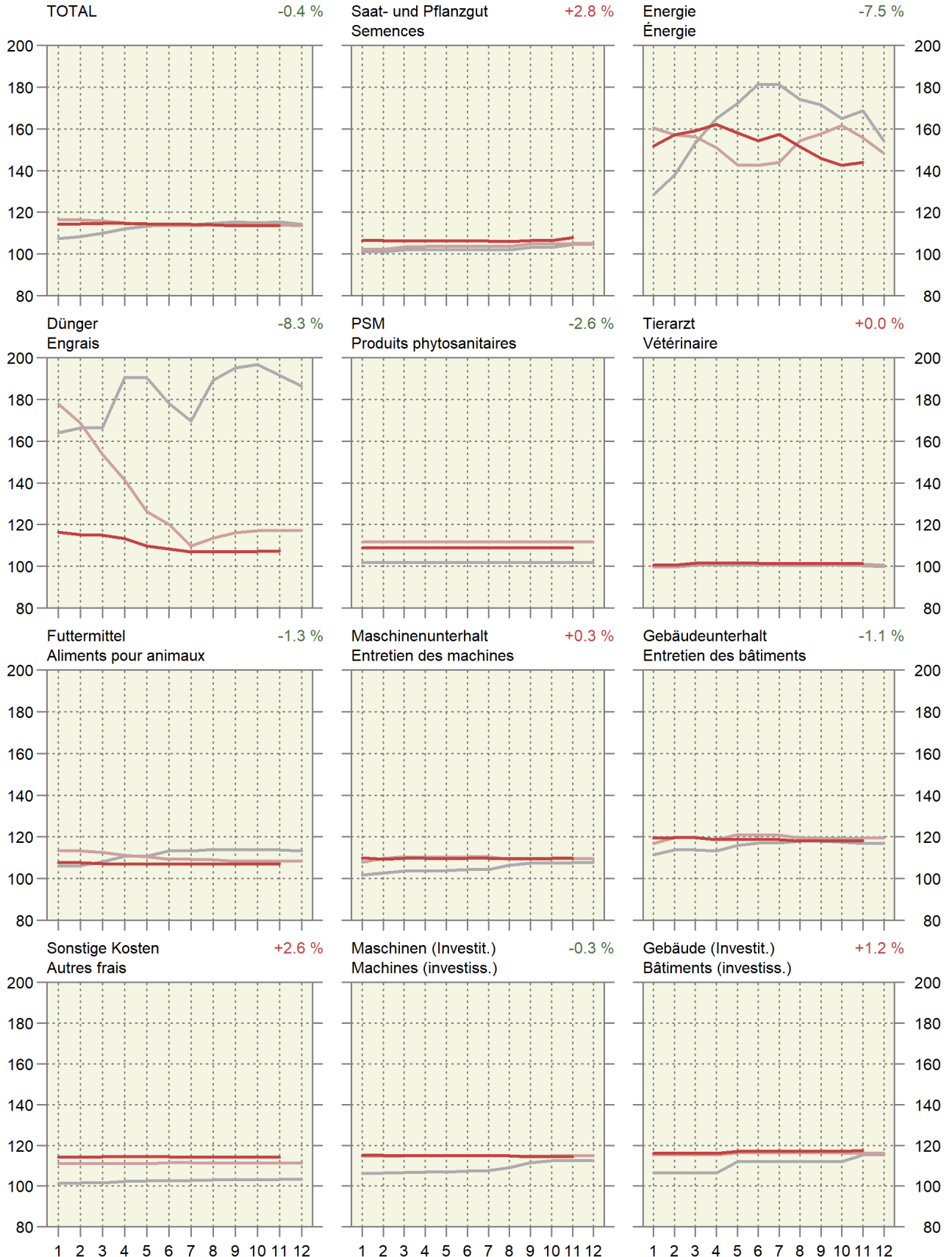

6.14 Index der Preise landwirtschaftlicher Produktionsfaktoren Indice des prix de facteurs de la production agricole

Dezember 2020 = 100 ~ Décembre 2020 = 100

Produktgruppen	Gewichtung 2019 Pondération 2019	2023		2024			Veränderung in % zum Variation en % par rap.		Groupes de produits
		November	September	Oktober	November	Vorjahr	Vormonat		
		Novembre	Septembre	Octobre	Novembre	Année préc.	Mois préc.		
Kapitalkosten	100.0000	196.1	152.9	151.3	140.7	-28.3	-7.0	Coûts financiers	
Arbeitskosten	100.0000	104.0	105.6	105.5	105.3	1.2	-0.1	Coûts du travail	
Lohnkosten	79.0869	104.8	106.3	106.2	106.0	1.2	-0.2	Coûts salariaux	
Lohnnebenkosten (Sozialkosten)	20.9131	101.4	102.8	102.8	102.8	1.4	-	Charges sociales	

Agristat

Agristat

Entwicklung des Preisindex landwirtschaftlicher Produktionsmittel und -faktoren

Évolution de l'indice de prix des agents et facteurs de la production agricole

Änderung von November 2023 bis November 2024 ~ Variation de novembre 2023 jusqu'à novembre 2024

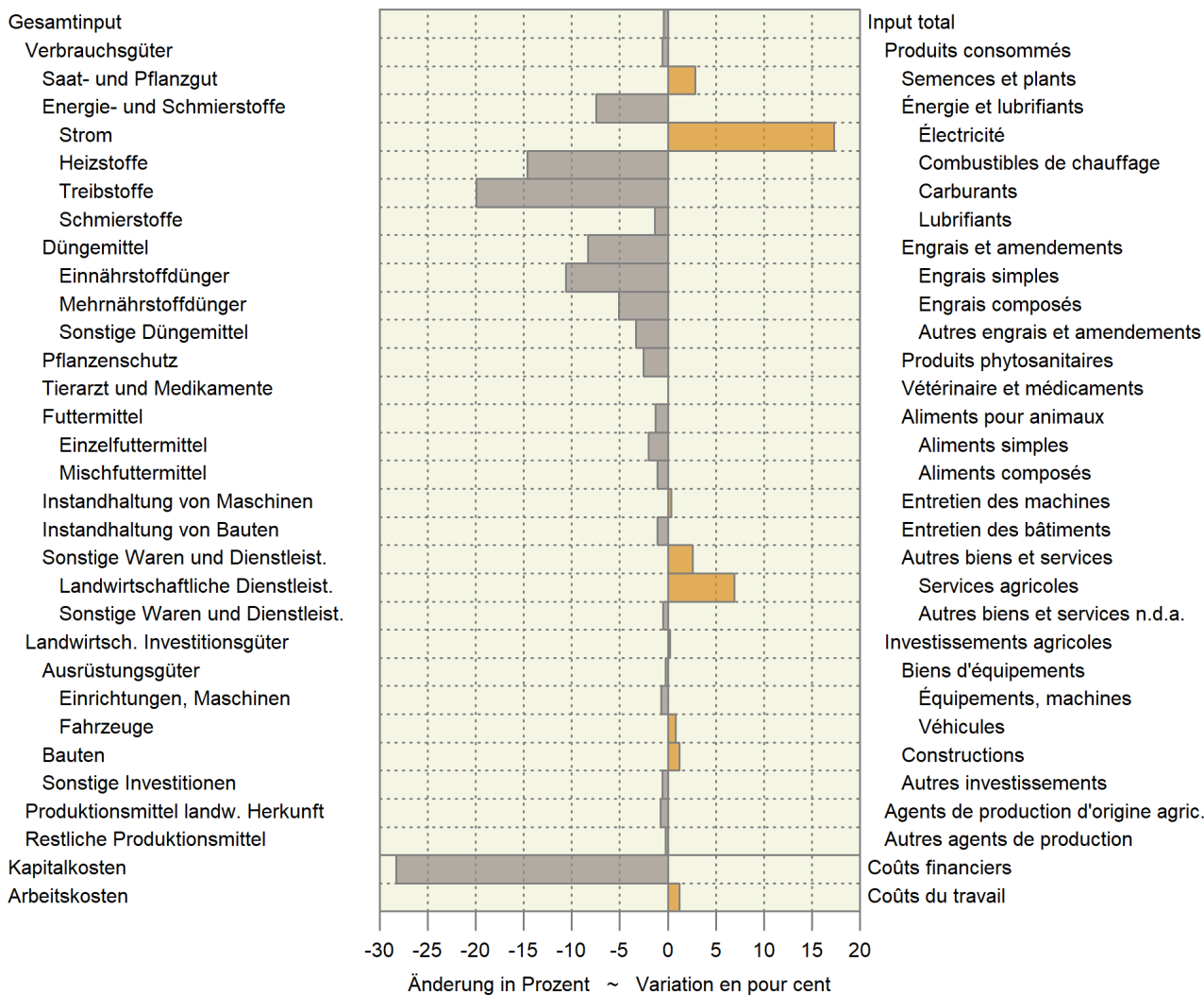

6.15 Landesindex der Konsumentenpreise Indice des prix à la consommation

Dezember 2020 = 100 ~ Décembre 2020 = 100

Produktgruppen	Gewichtung 2024 ¹	2023		2024			Veränderung in % zum		Groupes de produits
		November	September	Oktober	November	Variation en % par rap.			
						Vorjahr	Vormonat		
Pondération 2024 ¹	Novembre	Septembre	Octobre	Novembre	Année préc.	Mois préc.			
Landesindex Total	100.000	106.2	107.2	107.1	106.9	0.7	-0.1	Indice total	
Nahrungsmittel	9.932	106.7	107.7	106.9	105.7	-0.9	-1.1	Alimentation	
Alkoholfreie Getränke	0.938	107.9	108.4	108.9	107.6	-0.2	-1.2	Boissons non alcooliques	
Alkoholische Getränke	1.112	105.0	106.8	105.4	103.6	-1.3	-1.7	Boissons alcooliques	
Tabakwaren	1.673	102.4	104.4	104.4	104.6	2.2	0.2	Produits du tabac	
Mahlzeiten in Gaststätten	3.731	105.8	107.9	108.0	108.1	2.1	0.1	Repas dans les restaurants et cafés	
Getränke in Gaststätten	1.901	104.5	106.5	106.5	106.6	2.0	0.1	Boissons dans les restaurants et cafés	

¹ Der Index wird seit dem Jahr 2000 jährlich neu gewichtet¹ A partir de l'année 2000, la pondération de l'indice est revue chaque année

Bundesamt für Statistik (BFS)

Office fédéral de la statistique (OFS)

6.16 Vergleich der Indexentwicklung Comparaison de l'évolution des indices

Index der Einkaufspreise für Produktionsmittel (EPI), der Produzentenpreise landwirtschaftlicher Erzeugnisse (PPI-L) und der Konsumentenpreise für Nahrungsmittel (LIK), Dezember 2020 = 100

Indice des prix d'achat des agents de production (IPA), des prix à la production des produits agricoles (IPP-A) et des prix à la consommation des denrées alimentaires (IPC), décembre 2020 = 100

	2022 Dez	2023 Jan	Feb	Mrz	Apr	Mai	Jun	Jul	Aug	Sep	Okt	Nov
	Déc	Jan	Fév	Mar	Avr	Mai	Jun	Jul	Aoû	Sep	Oct	Nov
EPI ~ IPA	114.3	116.6	116.4	116.0	114.9	114.0	113.6	113.4	113.9	114.0	114.4	114.0
PPI-L ~ IPP-A	106.5	106.1	104.7	104.0	103.9	103.6	106.0	107.7	108.5	108.9	108.7	107.9
LIK ~ IPC	102.6	103.8	105.0	105.8	104.7	106.5	107.6	108.2	108.1	107.5	107.3	106.7

	2023 Dez	2024 Jan	Feb	Mrz	Apr	Mai	Jun	Jul	Aug	Sep	Okt	Nov
	Déc	Jan	Fév	Mar	Avr	Mai	Jun	Jul	Aoû	Sep	Oct	Nov
EPI ~ IPA	113.5	114.3	114.5	114.6	114.6	114.4	114.1	114.2	113.8	113.5	113.4	113.5
PPI-L ~ IPP-A ¹	108.2	107.7	106.9	106.3	106.1	106.3	108.1	110.1	110.4	111.9	111.5	111.1
LIK ~ IPC	105.9	106.1	105.7	105.2	105.6	106.8	107.3	108.3	107.8	107.7	106.9	105.7

¹ Die Indices der zwei aktuellsten Monate sind provisorisch.

¹ Les indices des deux mois les plus actuels sont provisoires.

Indexentwicklung Évolution des indices

Dezember 2020 = 100 ~ Décembre 2020 = 100

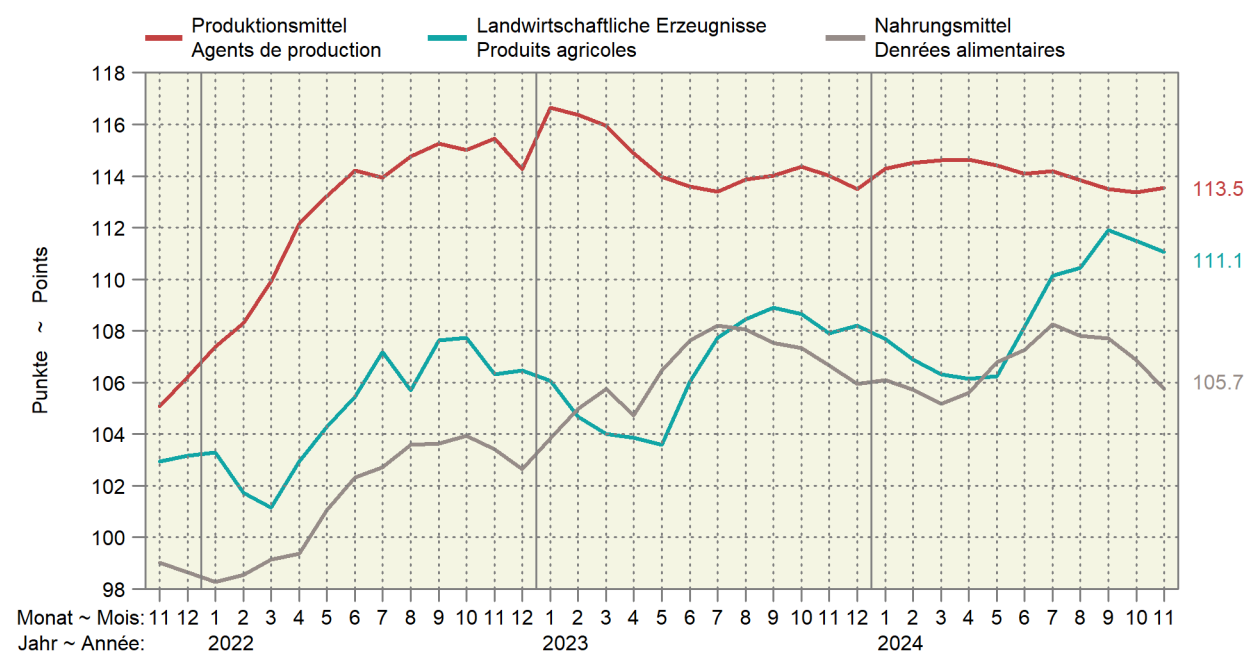

6.17 Kaufkraft landwirtschaftlicher Produkte im Verhältnis zu landwirtschaftlichen Produktionsmitteln Pouvoir d'achat des produits agricoles par rapport aux agents de production agricole

Verhältnis zwischen dem Produzentepreisindex Landwirtschaft und dem Einkaufspreisindex landw. Produktionsmittel, Dezember 2020 = 100. Die Indices der zwei aktuellsten Monate sind provisorisch.

Relation entre l'indice des prix à la production dans l'agriculture et l'indice des prix des agents de production agricoles, décembre 2020 = 100. Les indices des deux mois les plus actuels sont provisoires.

Jahre	Jan	Feb	Mrz	Apr	Mai	Jun	Jul	Aug	Sep	Okt	Nov	Dez	Jahresmittel
Années	Jan	Fév	Mar	Avr	Mai	Jun	Jul	Aoû	Sep	Oct	Nov	Déc	Moyenne annuelle
2020	98.3	97.7	97.5	98.3	98.0	100.3	101.1	101.9	103.3	103.4	102.5	100.0	100.2
2021	99.9	97.3	98.1	98.7	98.2	100.6	100.7	100.9	102.0	100.0	98.0	97.1	99.3
2022	96.2	93.9	92.0	91.8	92.1	92.3	94.1	92.1	93.4	93.7	92.1	93.2	93.1
2023	90.9	89.9	89.7	90.4	90.9	93.3	95.0	95.2	95.5	95.0	94.6	95.3	93.0
2024	94.2	93.3	92.8	92.6	92.9	94.8	96.5	97.0	98.6	98.3	97.8		

Agristat

Agristat

Kaufkraft landw. Produkte im Verhältnis zu den landw. Produktionsmitteln
Pouvoir d'achat des produits agricoles par rapport aux agents de production agricole
Dezember 2020 = 100 ~ Décembre 2020 = 100

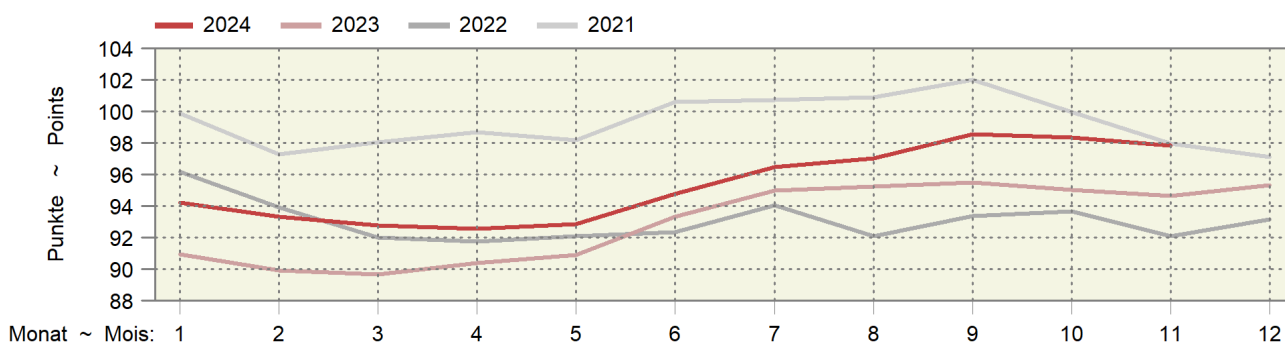

6.18 Kaufkraft landwirtschaftlicher Produkte im Verhältnis zu den Konsumentenpreisen Pouvoir d'achat des produits agricoles par rapport aux prix à la consommation

Verhältnis zwischen dem Produzentepreisindex Landwirtschaft und dem Landesindex der Konsumentenpreise, Dezember 2020 = 100. Die Indices der zwei aktuellsten Monate sind provisorisch.

Relation entre l'indice des prix à la production dans l'agriculture et l'indice des prix à la consommation, décembre 2020 = 100. Les indices des deux mois les plus actuels sont provisoires.

Jahre	Jan	Feb	Mrz	Apr	Mai	Jun	Jul	Aug	Sep	Okt	Nov	Dez	Jahresmittel
Années	Jan	Fév	Mar	Avr	Mai	Jun	Jul	Aoû	Sep	Oct	Nov	Déc	Moyenne annuelle
2020	99.4	98.1	97.5	97.9	97.3	99.8	100.9	101.4	102.7	102.6	102.0	100.0	100.0
2021	99.8	97.4	98.4	99.5	99.2	101.7	102.4	102.7	104.0	102.6	101.3	101.6	100.9
2022	101.6	99.4	98.2	99.6	100.3	100.9	102.6	100.9	102.9	102.9	101.6	102.0	101.1
2023	101.0	98.9	98.1	98.0	97.5	99.7	101.5	101.9	102.4	102.1	101.6	101.9	100.4
2024	101.2	99.8	99.3	98.8	98.6	100.4	102.4	102.7	104.4	104.1	103.9		

Agristat

Agristat

Kaufkraft landwirtschaftlicher Produkte im Verhältnis zu den Konsumentenpreisen
Pouvoir d'achat des produits agricoles par rapport aux prix à la consommation
Dezember 2020 = 100 ~ Décembre 2020 = 100

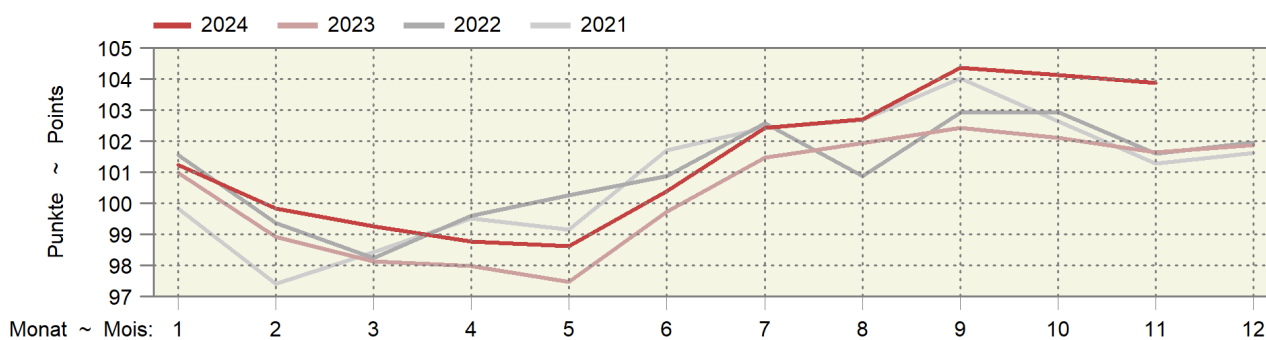

6.19 Produzenten- und Importpreisindex Indice des prix à la production et à l'importation

Dezember 2020 = 100 ~ Décembre 2020 = 100

Produktgruppen	Gewichtung 2020	2023				2024				Veränderung in % zum		Groupes de produits
		Pondération 2020	November		September		Oktober		Variation en % par rap.			
			Novembre	Septembre	Oktober	November	Vorjahr	Vormonat				
		Novembre	Septembre	Octobre	Novembre	Année préc.	Mois préc.					
Produzentenpreisindex	100.0000	106.6	107.1	106.8	106.2	-0.4	-0.5	Indice des prix à la production, total				
Total								Produits agricoles, produits de pépinières et prod. horticoles inclus				
Landw. Produkte, inbegr. Gartenbau- und Baumschulprodukte	1.9556	107.9	110.4	110.1	110.2	2.2	0.1	Produits alimentaires et aliments fourragers				
Nahrungs- und Futtermittel	8.8716	106.3	108.5	108.3	108.3	1.9	-0.0	Boissons				
Getränke	0.5242	106.9	107.1	107.1	107.1	0.1	-	Tabacs				
Tabakwaren	0.3672	102.3	104.3	104.3	104.3	1.9	-	Produits sylvicoles				
Forstwirtschaftliche Produkte	0.1158	130.5	124.4	122.5	122.5	-6.1	-	Produits en bois				
Holzprodukte	2.3191	121.3	121.9	121.9	121.5	0.1	-0.3					
Importpreisindex, Total	100.0000	110.5	107.5	107.0	106.3	-3.8	-0.7	Indice des prix à l'importation, total				
Landwirtschaftliche Produkte	1.8769	114.8	124.7	129.4	128.3	11.7	-0.9	Produits agricoles				
Nahrungs- und Futtermittel	3.8578	110.0	111.8	112.1	113.8	3.5	1.5	Produits alimentaires et aliments fourragers				
Getränke	1.0973	103.2	104.9	104.9	104.9	1.7	-	Boissons				
Holzprodukte	1.1761	119.1	117.6	117.6	117.2	-1.5	-0.3	Produits en bois				

Bundesamt für Statistik (BFS)

Office fédéral de la statistique (OFS)

Produzenten- und Importpreisindex

Indice des prix à la production et à l'importation

Produzentenpreisindex (PPI) und Importpreisindex (IPI), Dezember 2020 = 100

Indice des prix à la production (IPP) et indice des prix à l'importation (IPI), décembre 2020 = 100

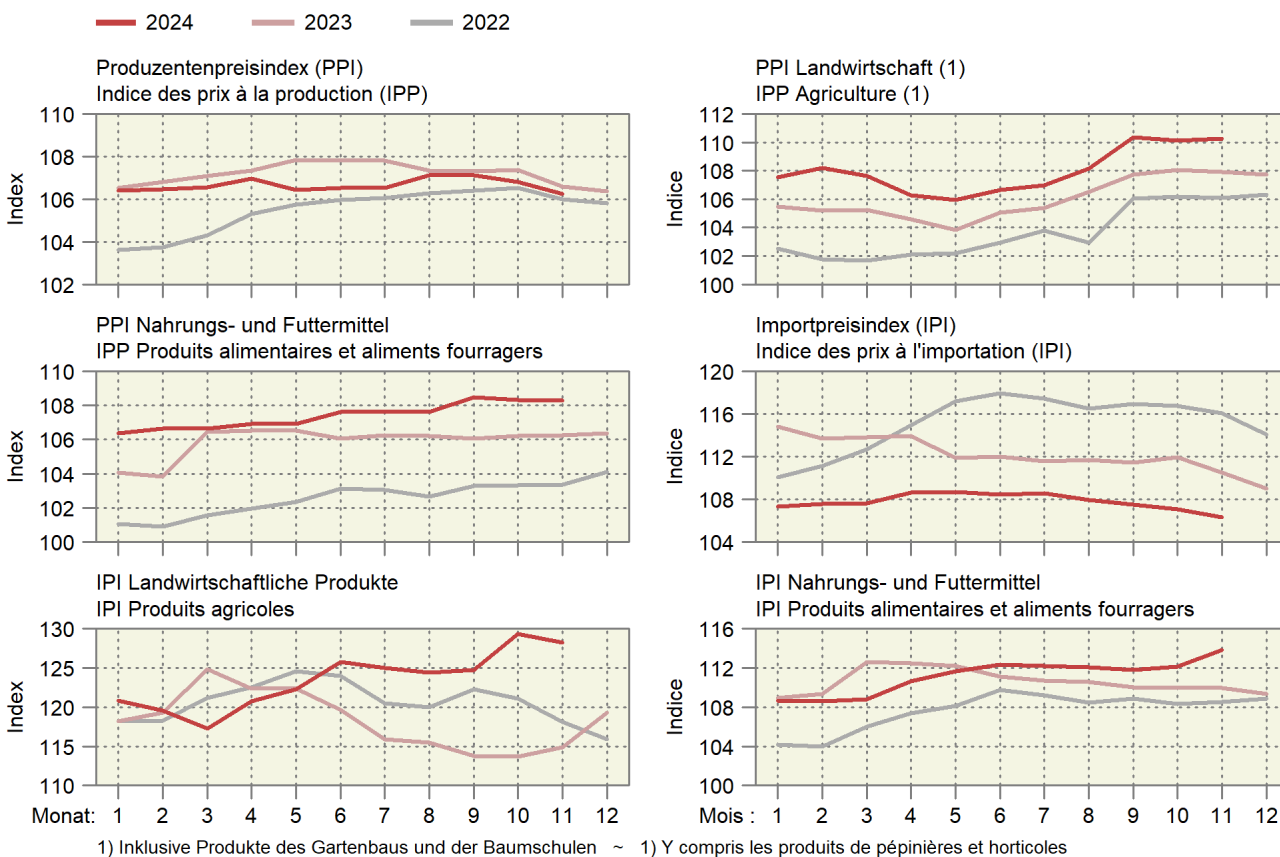

6.20 Internationale Preise für Milchprodukte Prix internationaux de produits laitiers

In CHF/kg ~ En CHF/kg

Produkte	2023		2024		Differenz in CHF zum			Produits
	Différence en CHF par rapport à							
	Dezember	September	Oktober	November	Dezember *	Vorjahr	Vormonat	
	Décembre	Septembre	Octobre	Novembre	Décembre *	Année préc.	Mois préc.	
Westeuropa								Europe de l'Ouest
Butter	4.46	5.97	5.78	6.14	6.26	1.80	0.12	Beurre
Magermilchpulver	2.34	2.35	2.39	2.48	2.60	0.26	0.12	Poudre de lait écrémé
Vollmilchpulver	2.79	3.04	3.18	3.35	3.58	0.79	0.23	Poudre de lait entier
Ozeanien								Océanie
Butter	4.36	5.55	5.57	6.27	6.35	2.00	0.08	Beurre
Magermilchpulver	2.28	2.36	2.40	2.53	2.62	0.34	0.09	Poudre de lait écrémé
Vollmilchpulver	2.69	2.94	3.06	3.26	3.62	0.93	0.36	Poudre de lait entier

Schweizer Milchproduzenten (SMP)

Producteurs suisses de lait (PSL)

Preisentwicklung für Milchprodukte auf dem Weltmarkt
Évolution des prix de produits laitiers sur le marché mondial

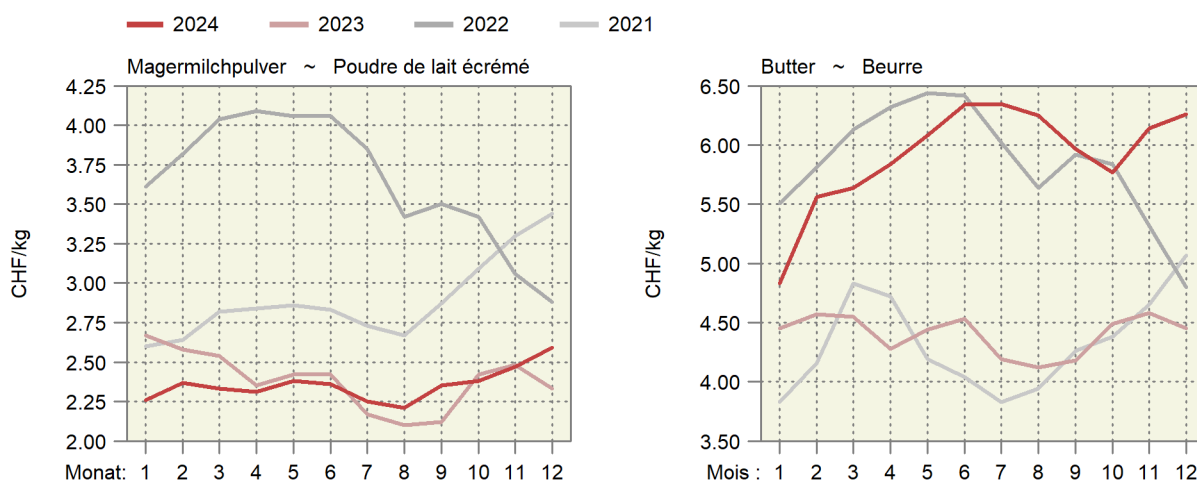

Entwicklung der Fett- und Eiweisspreise auf dem Weltmarkt
Évolution des prix de la graisse et de la protéine sur le marché mondial

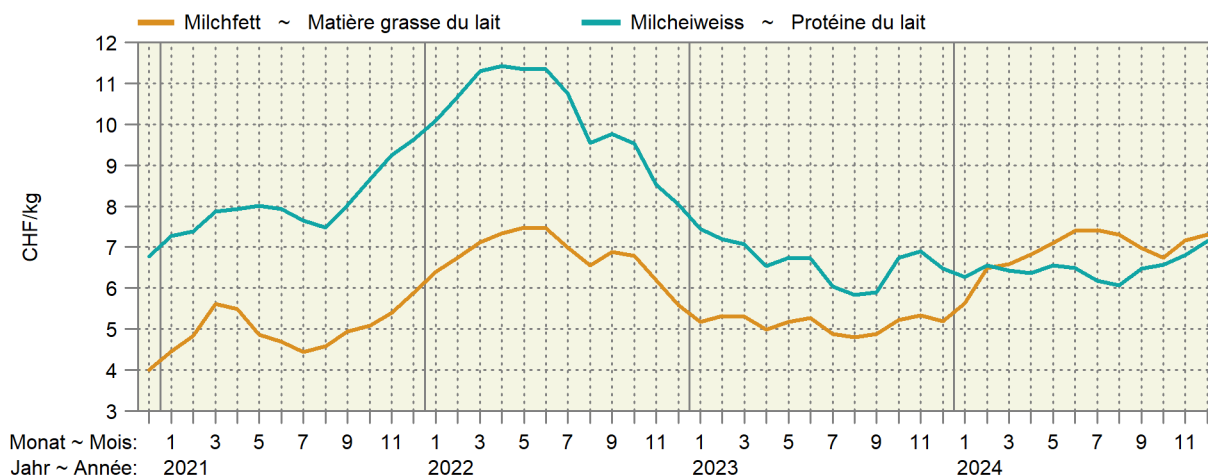

6.21 Preise von Schlachtvieh und Tränkekälbern in den Nachbarländern Prix du bétail de boucherie et des veaux à l'engrais dans les pays voisins

Euro-Preise umgerechnet in CHF pro kg SG oder pro Tier

Prix en euros transformés en CHF par kg PM ou par animal

Kategorie	Land	Klasse	2023	2024	Differenz in CHF zum			
Catégorie	Pays	Classe			Différence en CHF par rapport à			
			Dez	Okt	Nov	Dez *	Vorjahr	Vormonat
			Déc	Oct	Nov	Déc *	Année préc.	Mois préc.
Mastschweine (CHF/kg SG) ~ Porcs de boucherie (CHF/kg PM)								
	DE	E	2.08	1.95	1.86	1.88	-0.20	0.02
	FR	E	1.79	1.79	1.83	1.73	-0.07	-0.10
	IT	R	2.60	2.65	2.68	2.60	0.00	-0.08
	AT	E	2.14	2.04	1.74	1.93	-0.21	0.19
Mastmuni (CHF/kg SG) ~ Taureaux (CHF/kg PM)								
	DE	R3 (T3)	4.60	5.15	5.35	5.46	0.86	0.11
	FR	R3 (T3)	4.92	5.01	5.17	5.23	0.31	0.06
	IT	R3 (T3)	4.80	4.51	4.70	4.80	0.00	0.10
	AT	R3 (T3)	4.74	4.95	5.08	5.16	0.42	0.07
Rinder (CHF/kg SG) ~ Génisses (CHF/kg PM)								
	DE	R3 (T3)	4.24	4.78	4.95	4.96	0.73	0.01
	FR	R3 (T3)	5.14	5.22	5.22	5.21	0.07	-0.00
	IT	R3 (T3)	5.34	5.72	5.62	5.72	0.37	0.09
	AT	R3 (T3)	4.51	4.67	4.76	4.78	0.27	0.01
Kühe (CHF/kg SG) ~ Vaches (CHF/kg PM)								
	DE	O3 (A3)	3.35	4.18	4.20	4.26	0.91	0.06
	FR	O3 (A3)	4.02	4.29	4.25	4.27	0.25	0.02
	IT	O3 (A3)	3.30	3.90	3.93	3.99	0.69	0.06
	AT	O3 (A3)	3.04	3.81	3.83	3.83	0.79	0.00
Schlachtkälber (CHF/kg SG) ~ Veaux de boucherie (CHF/kg PM)								
	DE	E-P (C-X)	5.22	5.48	5.61	5.67	0.45	0.06
	FR	R (T)	7.09	7.11	7.27	7.32	0.23	0.05
	IT		6.04	6.08	6.19	6.29	0.25	0.11
	AT	E-P (C-X)	6.84	6.74	6.74	7.04	0.20	0.30
Tränkekälber männlich (CHF/Tier) ~ Veaux à l'engrais mâles (CHF/animal)								
	DE	Milchtyp ~ Type laitier	91	133	153	159	68.03	6.90
	FR	Milchtyp ~ Type laitier	51	68	89	108	56.27	18.27
	IT	Milchtyp ~ Type laitier	114	145	137	135	20.80	-2.39
	AT	Milchtyp ~ Type laitier	129	186	177	180	50.86	2.87
	DE	Masttyp ~ Type engraissement	176	252	259	263	87.01	3.42
	FR	Masttyp ~ Type engraissement	209	235	253	264	54.50	10.26
	IT	Masttyp ~ Type engraissement	231	229	222	218	-12.61	-3.93
	AT	Masttyp ~ Type engraissement	294	357	336	374	79.56	37.85
Schlachtlämmer (CHF/kg SG) ~ Agneaux de boucherie (CHF/kg PM)								
	DE		7.76	8.21	8.60	8.55	0.79	-0.05
	FR		8.36	9.07	9.49	9.77	1.41	0.28
	IT		6.00	6.96	7.19	7.41	1.42	0.22
	AT		6.19	6.49	6.57	6.61	0.41	0.04

Verschiedene Quellen

Sources diverses

Preise von Schlachtvieh in den Nachbarländern

Prix du bétail de boucherie dans les pays voisins

In CHF pro kg Schlachtgewicht (SG) ~ En CHF par kg de poids mort (PM)

— Deutschland
— Allemagne
— Frankreich
— France
— Italien
— Italie
— Österreich
— Autriche

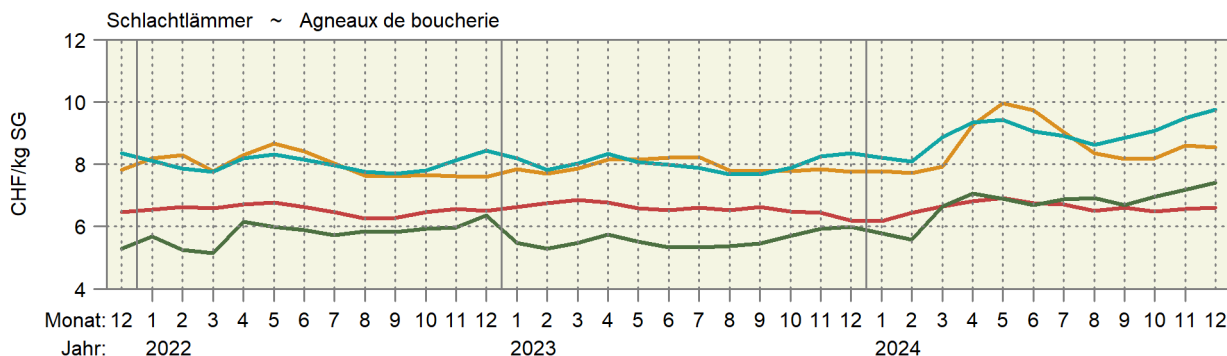
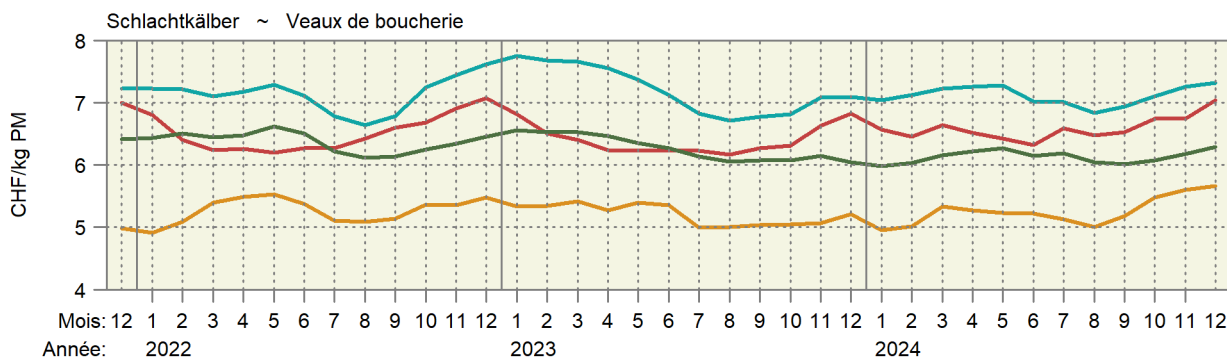
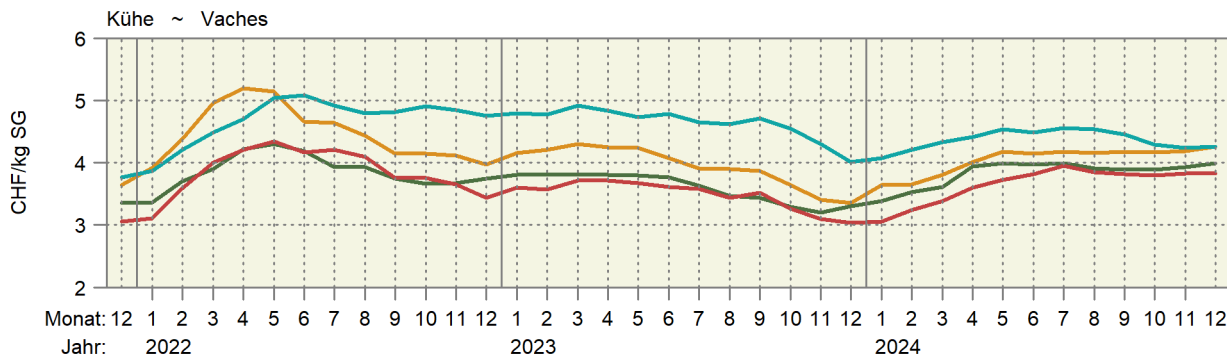
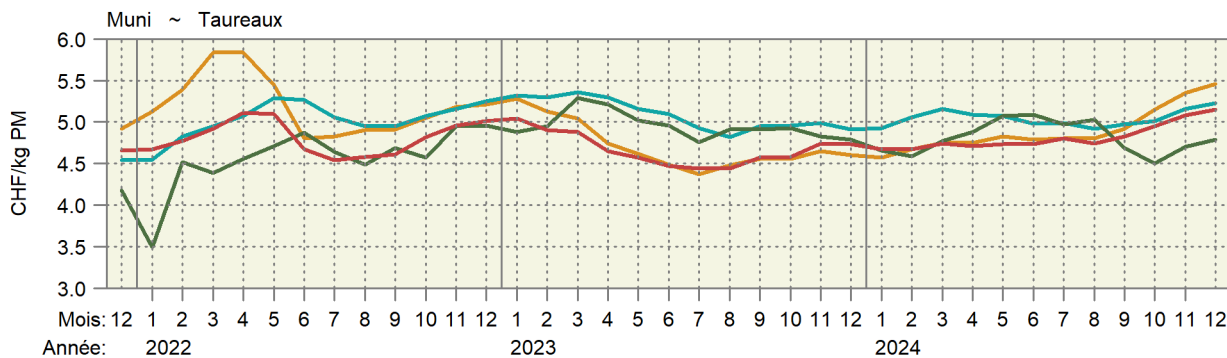
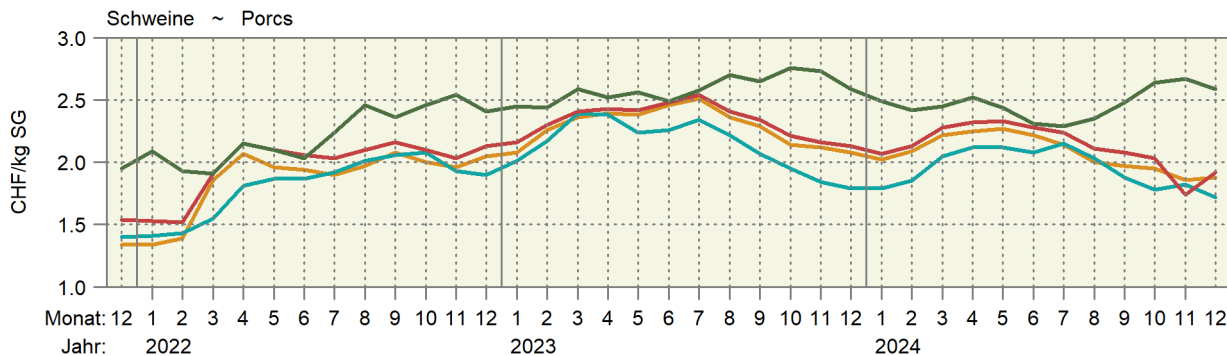

6.22 Weltmarktpreise Prix sur le marché mondial

Internationale Preise der Weltbank (WB), der Börse Chicago (C) und der Börse New York (NY), Preise in CHF/Tonne (Rohöl in CHF/1000 Liter, Gas in CHF/mmBTU bzw. CHF/26,4 Kubikmeter)

Prix internationaux de la Banque Mondiale (WB), de la bourse Chicago (C) et de la bourse New York (NY), prix en CHF/tonne (pétrole brut en CHF/1000 Liter, gaz en CHF/mmBTU c'est-à-dire CHF/26,4 mètres cubes)

Produkte	Quelle Source	2023		2024		Differenz in CHF zum		Produits
		Dezember	Oktober	November	Dezember	Différence en CHF par rapport à		
		Décembre	Octobre	Novembre	Décembre	Vorjahr Année préc.	Vormonat Mois préc.	
Rindvieh	C	3 185	3 565	3 603	3 727	542.10	123.62	Bovins
Rindfleisch	WB	4 147	4 732	4 878	5 057	910.24	179.20	Viande de bœuf
Mastrinder	C	4 149	5 215	5 443	5 579	1 429.30	135.70	Bovins à l'engrais
Schweine	C	1 309	1 556	1 582	1 635	326.15	52.89	Porcs
Geflügelfleisch	WB	1 415	1 274	1 338	1 269	-145.94	-69.02	Viande de poulet
Weizen	C	197	187	179	182	-14.38	3.28	Blé
Weichweizen SRW USA	WB	221	201	202	206	-14.77	4.48	Blé tendre SRW USA
Reis Thailand 5 %	WB	558	443	450	472	-86.05	21.82	Riz Thaïlande 5 %
Mais	C	163	141	148	155	-8.20	6.41	Maïs
Mais	WB	179	164	177	181	2.45	4.09	Maïs
Sojabohnen	C	417	319	323	325	-91.13	2.65	Soja
Sojabohnen	WB	474	380	383	366	-107.79	-17.21	Soja
Sojamehl	WB	454	363	339	337	-116.99	-1.94	Farine de soja
Kaffee Arabica	WB	4 024	5 251	5 919	6 774	2 750.57	855.57	Café Arabica
Kaffee Robusta	WB	2 586	4 210	4 388	4 671	2 084.50	282.71	Café Robusta
Kaffee (CSCE)	NY	3 597	4 796	5 541	6 128	2 530.52	586.90	Café (CSCE)
Tee	WB	2 350	2 707	2 719	2 645	294.91	-74.15	Thé
Kakao	WB	3 645	5 729	6 950	9 237	5 591.74	2 286.84	Cacao
Kakao	NY	3 676	6 197	7 112	8 909	5 233.33	1 797.34	Cacao
Bananen USA	WB	1 356	889	801	740	-615.62	-60.64	Bananes USA
Orangen	WB	1 643	2 239	2 258	2 413	770.14	155.02	Oranges
Kokosöl	WB	960	1 487	1 654	1 766	805.78	112.21	Huile de coco
Erdnussöl	WB	1 775	1 355	1 357	1 356	-419.04	-0.92	Huile d'arachides
Palmöl	WB	704	927	1 029	1 065	360.29	36.08	Huile de palme
Palmkernöl	WB	837	1 408	1 774	1 878	1 041.70	104.34	Huile de noix de palmiers
Sojaöl	WB	920	942	1 008	952	31.82	-56.17	Huile de soja
Rapsöl	WB	875	983	1 094	1 057	182.17	-37.33	Huile de colza
Sonnenblumenöl	WB	818	1 038	1 115	1 094	276.58	-21.23	Huile de tournesol
Zucker	WB	414	397	396	390	-23.63	-6.02	Sucre
Zucker Nr. 11 (CSCE)	NY	413	422	420	419	6.13	-0.50	Sucre n° 11 (CSCE)
Fischmehl	WB	1 600	1 410	1 409	1 430	-169.78	21.09	Farine de poisson
Harnstoff	WB	307	323	310	315	8.47	4.90	Urée
Rohphosphat	WB	132	131	134	136	4.42	2.24	Phosphate brut
Diammoniumphosphat	WB	488	494	506	509	20.44	2.91	Phosphate diammonique
Triplesuperphosphat	WB	388	434	432	427	39.82	-4.87	Triple superphosphate
Kaliumchlorid	WB	270	239	247	262	-8.31	14.42	Chlorure de potassium
Kautschuk TSR20	WB	1 439	2 267	2 017	2 134	695.23	117.93	Caoutchouc TSR20
Rohöl	WB	412	400	400	407	-5.38	6.78	Pétrole brut
Kohle Australien	WB	123	126	125	116	-6.64	-8.93	Charbon d'Australie
Gas Europa	WB	9.96	11.12	12.26	12.40	2.44	0.14	Gaz Europe

Weltbank; Börse Chicago; Börse New York

Banque Mondiale; Bourse de Chicago; Bourse de New York

Entwicklung der Weltmarktpreise, Teil 1

Évolution des prix sur le marché mondial, 1ère partie

In CHF pro Tonne; oben rechts: Änderung in Prozent im letzten Monat gegenüber dem Vorjahr

En CHF par tonne ; à droite en haut : changement en pour cent au dernier mois par rapport à l'année précédente

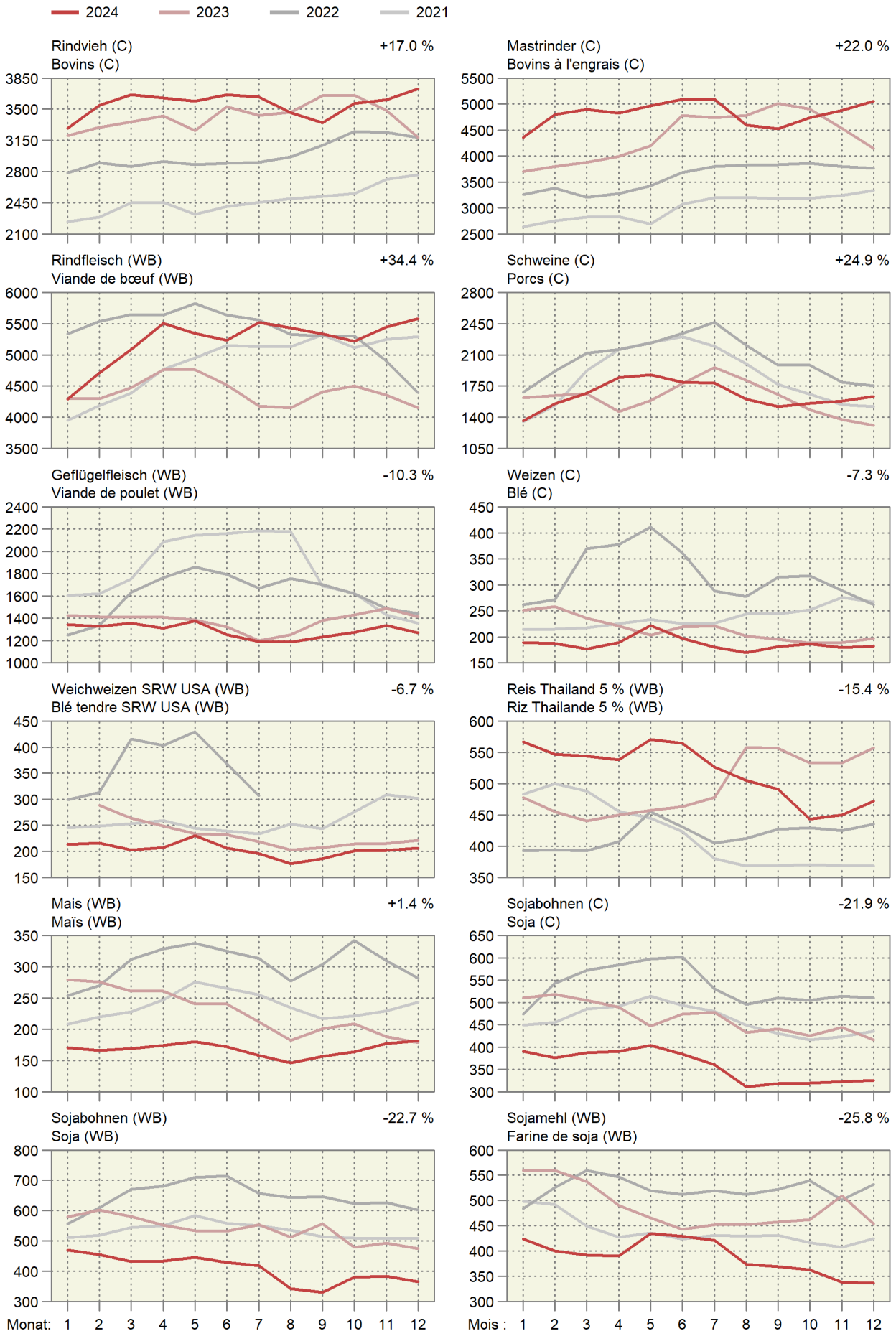

Entwicklung der Weltmarktpreise, Teil 2

Évolution des prix sur le marché mondial, 2ème partie

In CHF pro Tonne; oben rechts: Änderung in Prozent im letzten Monat gegenüber dem Vorjahr

En CHF par tonne ; à droite en haut : changement en pour cent au dernier mois par rapport à l'année précédente

2024 2023 2022 2021

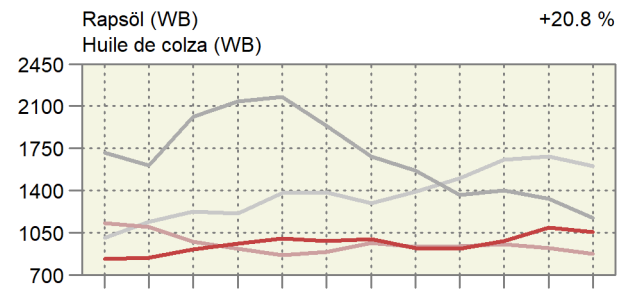
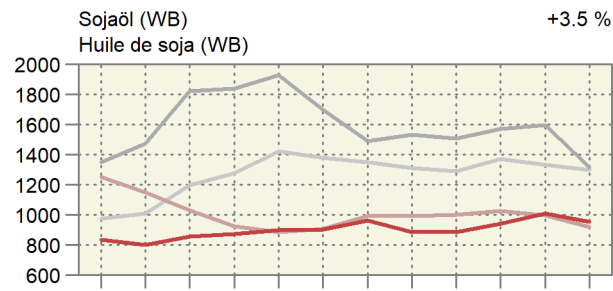
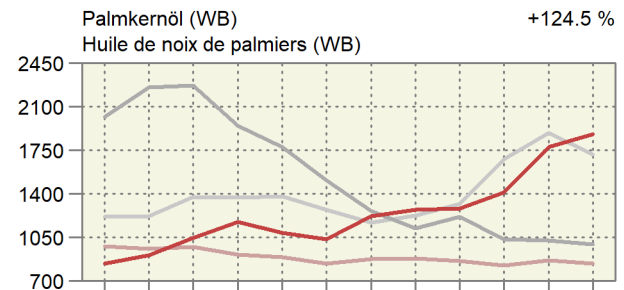
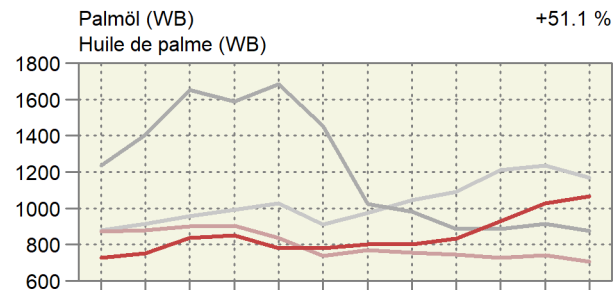
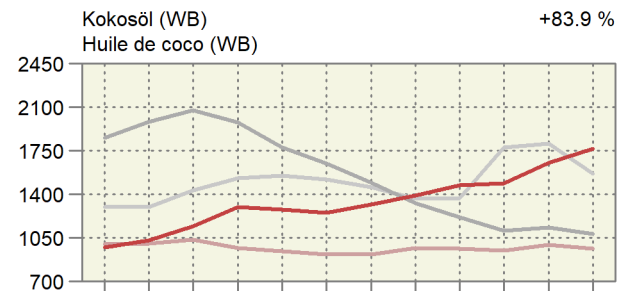
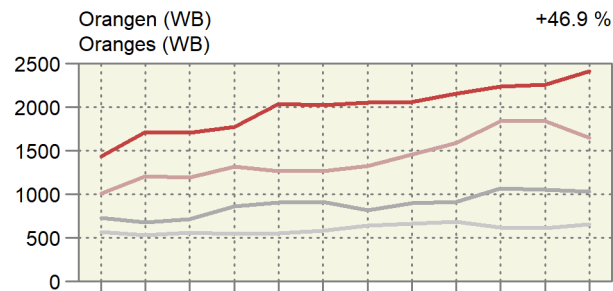
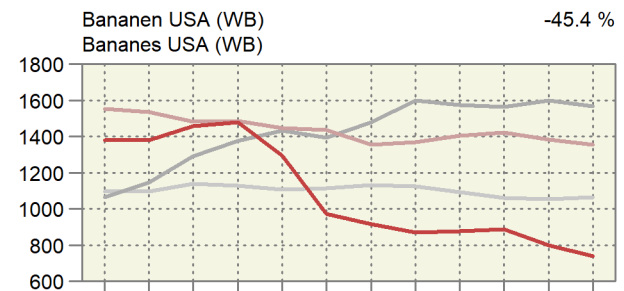
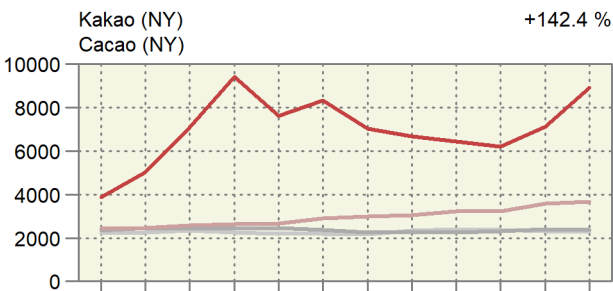
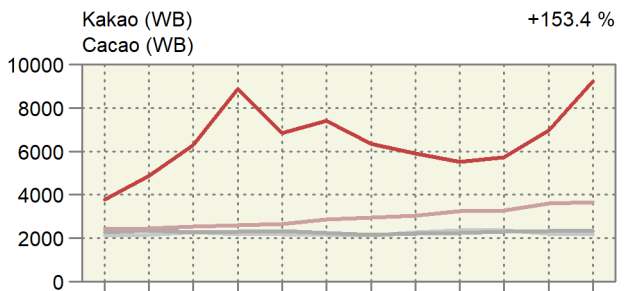
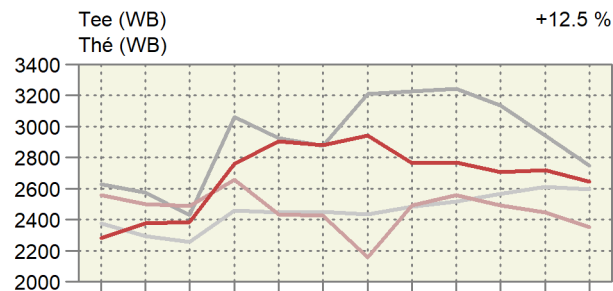
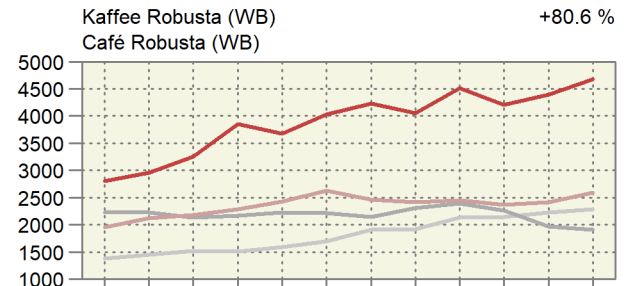
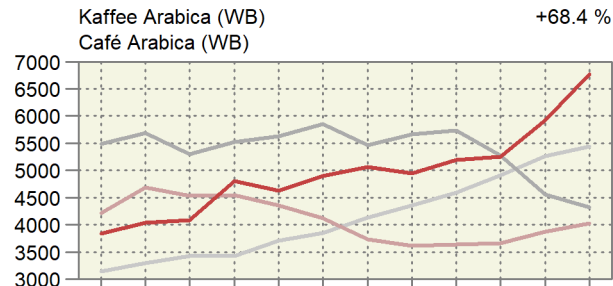

Monat: 1 2 3 4 5 6 7 8 9 10 11 12

Mois : 1 2 3 4 5 6 7 8 9 10 11 12

Entwicklung der Weltmarktpreise, Teil 3

Évolution des prix sur le marché mondial, 3ème partie

In CHF pro Tonne; oben rechts: Änderung in Prozent im letzten Monat gegenüber dem Vorjahr

En CHF par tonne ; à droite en haut : changement en pour cent au dernier mois par rapport à l'année précédente

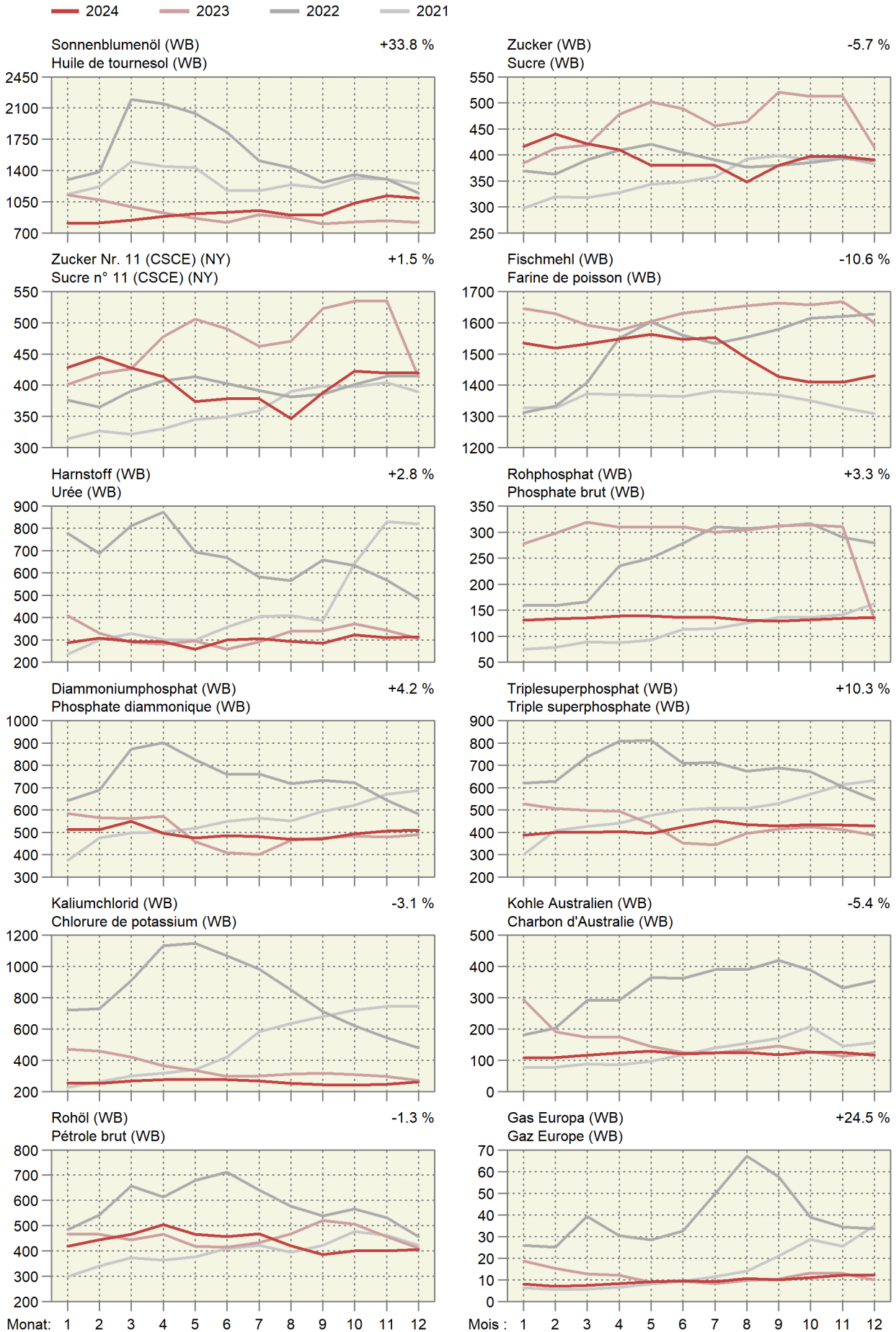

7. Diverses ~ Divers

7.1 Verkaufswert tierischer Erzeugnisse im Monat November Valeur de vente de produits d'origine animale au mois de novembre

Berechnung ohne Eigenverbrauch ~ Calcul sans auto-consommation

Erzeugnisse	Einheit Unité	Verkaufsmenge			Verkaufswert je Mengeneinheit CHF ohne MwSt.			Verkaufswert, tausend CHF ohne MwSt.			Produits
		Quantité vendue			Valeur de vente par unité de mesure, CHF hors TVA			Valeur de vente, milliers de CHF hors TVA			
		2023	2024 *	%	2023	2024 *	%	2023	2024 *	%	
Nutzvieh- export	St. ~ Pce	15	4	-73.3	1 966	3 570	81.6	29	14	-51.6	Export. de bétail de rente
Schlachttiere											Animaux de bouch.
Grossvieh	St. ~ Pce	44 031	42 811	-2.8	2 887	2 951	2.2	127 116	126 327	-0.6	Gros bétail
Kälber	St. ~ Pce	16 264	14 907	-8.3	2 004	1 958	-2.3	32 590	29 195	-10.4	Veaux
Schweine	St. ~ Pce	210 264	196 569	-6.5	353	399	13.1	74 136	78 365	5.7	Porcs
Schafe	St. ~ Pce	21 333	18 634	-12.7	278	302	8.9	5 924	5 637	-4.9	Moutons
Geflügel ¹	t LG ~ t PV	13 504	12 920	-4.3	2 654	2 657	0.1	35 839	34 333	-4.2	Volaille ¹
Total								275 606	273 856	-0.6	Total
Milch	t	250 700	751	749	-0.2	188 234	Lait
Eier	1000 St. ~ Pce	95 741	98 634	3.0	264	318	20.6	25 251	31 373	24.2	Œufs

¹ Poulet, Truten

¹ Poulets, dindes

Bundesamt für Landwirtschaft (BLW); Bundesamt für Zoll und Grenzsicherheit (BAZG);
Proviande; weitere Quellen; Berechnungen durch Agristat

Office fédéral de l'agriculture (OFAG); Office fédéral de la douane et de la sécurité des
frontières (OFDF); Proviande; autres sources; calculs par Agristat

Verkaufswert tierischer Erzeugnisse nach Monat Valeur de vente de produits d'origine animale par mois

In Millionen CHF ~ En millions de CHF

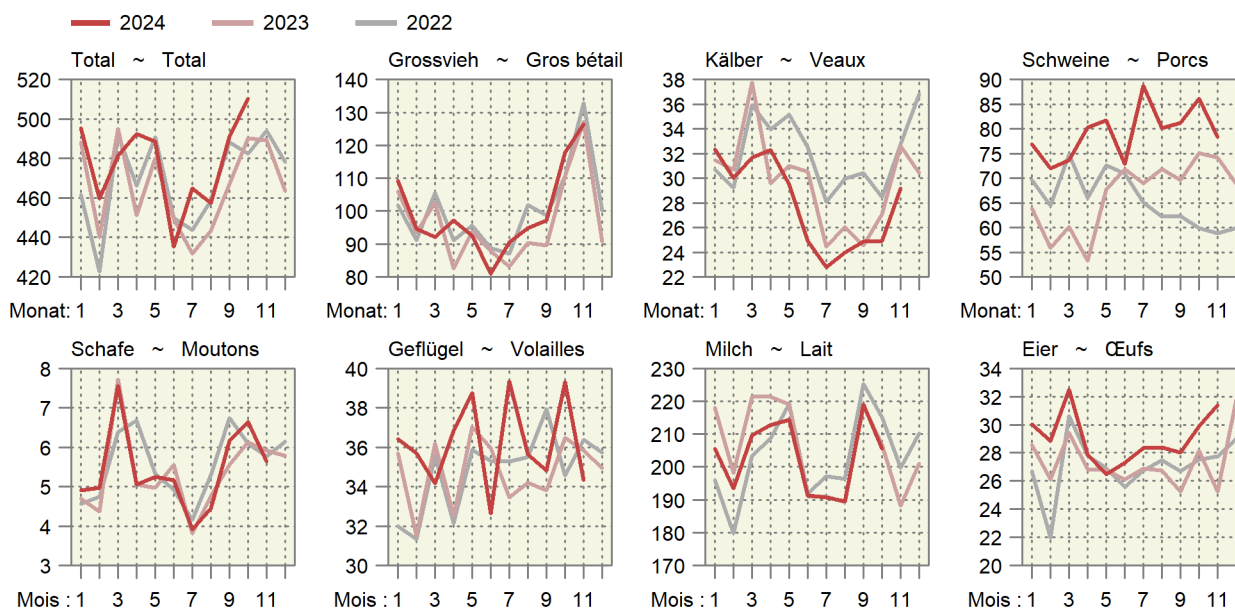

7.2 Verkaufswert tierischer Erzeugnisse nach Monaten Valeur de vente de produits d'origine animale par mois

Berechnungen ohne Eigenverbrauch in Millionen CHF, ohne MwSt. ~ Calcul sans auto-consommation en millions de CHF, hors TVA

Jahr Monat	Nutztvieh- ausfuhr	Schlachttiere ~ Animaux de boucherie					Milch Lait	Eier Œufs	Total	
		Grossvieh Gros bétail	Kälber Veaux	Schweine Porcs	Schafe Moutons	Geflügel ¹ Volaille ¹				
Année Mois	Exportations de bétail de rente									
2023	Jan	0.0	105.9	31.5	63.9	4.7	35.7	218.0	28.6	488.2
	Feb	0.0	93.5	30.7	55.8	4.4	31.5	198.1	26.1	440.2
	Mrz	0.0	102.6	37.7	60.1	7.7	36.2	221.3	29.4	495.1
	Apr	0.0	82.6	29.6	53.2	5.1	32.5	221.4	26.8	451.3
	Mai	0.1	93.8	31.0	67.7	5.0	37.0	218.9	26.8	480.3
	Jun	0.1	87.8	30.5	71.8	5.6	36.0	191.2	26.1	449.1
	Jul	0.0	83.2	24.5	68.9	3.8	33.5	191.0	26.9	431.8
	Aug	0.0	90.3	26.1	71.8	4.8	34.2	189.4	26.8	443.3
	Sep	0.1	89.5	24.6	69.6	5.6	33.8	218.6	25.2	467.0
	Okt	0.0	110.7	27.1	75.1	6.1	36.5	206.7	28.2	490.4
	Nov	0.0	127.1	32.6	74.1	5.9	35.8	188.2	25.3	489.1
	Dez	0.0	90.8	30.4	68.9	5.8	34.9	201.0	31.7	463.6
	Jahr	0.4	1 157.8	356.3	800.9	64.4	417.7	2 463.8	327.9	5 589.2
2024 *	Jan	0.0	109.2	32.3	76.9	4.9	36.4	205.6	30.0	495.5
	Fév	0.0	94.6	30.0	72.0	5.0	35.7	193.5	28.9	459.7
	Mar	0.0	92.0	31.7	73.7	7.6	34.2	209.7	32.5	481.4
	Avr	0.0	97.1	32.3	80.3	5.1	36.9	212.7	27.9	492.3
	Mai	0.0	92.6	29.5	81.8	5.3	38.8	214.4	26.5	488.7
	Jun	0.0	81.0	24.9	72.9	5.2	32.6	191.3	27.3	435.3
	Jul	0.2	90.6	22.8	88.8	3.9	39.3	190.8	28.4	464.8
	Aoû	0.0	94.9	24.0	80.2	4.5	35.6	189.7	28.4	457.2
	Sep	0.0	97.1	24.9	81.2	6.2	34.8	218.9	28.0	491.2
	Oct	0.0	117.8	24.9	86.1	6.7	39.3	205.6	29.9	510.4
	Nov	0.0	126.3	29.2	78.4	5.6	34.3	...	31.4	...
Jan - Nov 2023	0.4	1 067.0	325.9	732.0	58.6	382.8	2 262.8	296.2	5 125.6	
Jan - nov 2024 *	0.4	1 093.3	306.5	872.3	59.8	398.0	...	319.1	...	

¹ Poulet, Truten

¹ Poulets, dindes

Bundesamt für Landwirtschaft (BLW); Bundesamt für Zoll und Grenzsicherheit (BAZG);
Proviande; weitere Quellen; Berechnungen durch Agristat

Office fédéral de l'agriculture (OFAG); Office fédéral de la douane et de la sécurité des
frontières (OFDF); Proviande; autres sources; calculs par Agristat

Verkaufswert tierischer Erzeugnisse kumuliert über 12 Monate

Valeur de vente de produits d'origine animale cumulées sur 12 mois

Über 12 Monate kumulierte Werte in Millionen CHF ~ Valeurs cumulées sur 12 mois en millions de CHF

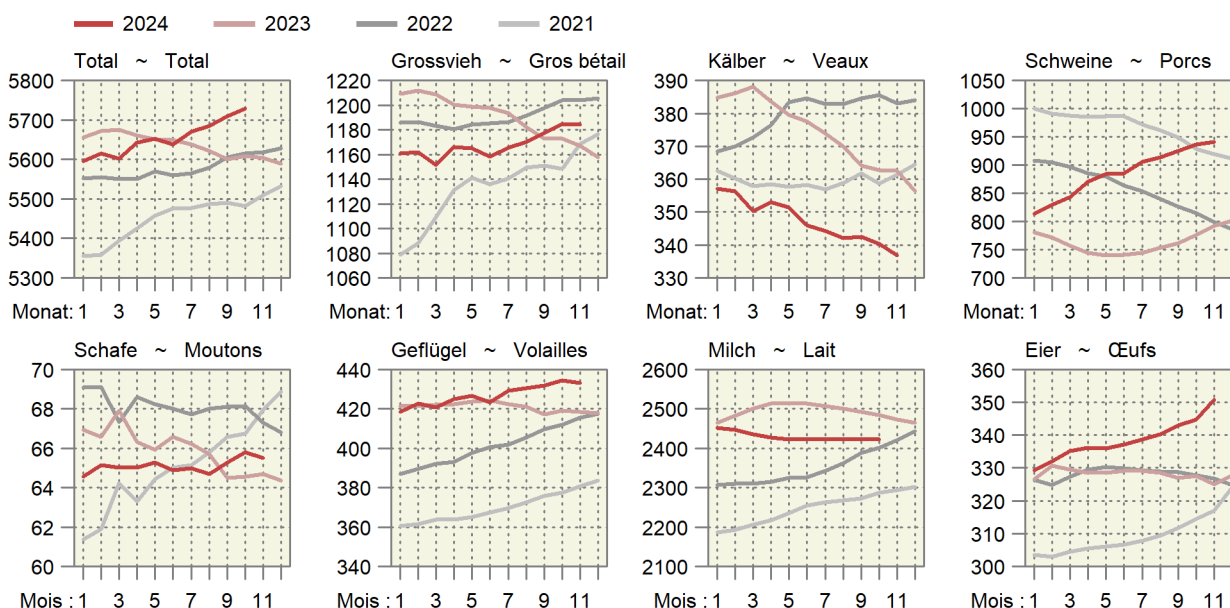

7.3 Monatliche Umsätze im Detailhandel Chiffres d'affaires mensuels dans le commerce de détail

Entwicklung auf der Basis der kalender- und saisonbereinigten Umsätze, 2021 = 100
Évolution sur la base des chiffres d'affaires corrigés des effets calendaires et des variations saisonnières, 2021 = 100

Monat ~ Mois	Nominal								Real ~ Réel							
	Jahr ~ Année								Jahr ~ Année							
	2018	2019	2020	2021	2022	2023	2024	2018	2019	2020	2021	2022	2023	2024		
Nahrungsmittel, Getränke, Tabak ~ Denrées alimentaires, boissons et tabac																
Jan ~ Jan	90.4	91.9	91.5	102.5	97.1	99.1	99.6	90.3	90.8	91.1	102.2	97.8	95.1	93.8		
Feb ~ Fév	90.5	90.8	95.6	101.6	97.7	99.4	99.7	90.5	89.7	95.2	101.7	98.3	94.7	94.0		
Mrz ~ Mar	91.4	91.6	100.3	106.5	97.8	99.3	99.7	91.2	90.6	99.2	106.6	97.5	94.0	94.3		
Apr ~ Avr	90.8	92.7	96.0	106.5	97.2	97.1	99.2	90.6	91.4	94.3	106.0	96.8	92.3	93.4		
Mai ~ Mai	91.2	90.1	108.1	102.8	96.6	100.5	99.2	90.4	89.1	106.3	102.8	95.2	95.0	93.5		
Jun ~ Jun	92.1	92.9	101.5	97.6	97.7	102.5	98.7	91.3	91.8	99.4	97.8	96.1	96.5	93.1		
Jul ~ Jul	91.3	93.4	101.8	96.1	96.5	98.9	101.3	90.4	92.7	100.2	96.1	94.8	92.9	95.0		
Aug ~ Aoû	91.1	92.1	99.3	96.1	98.0	99.6	101.8	90.6	91.2	98.1	95.5	95.3	93.6	95.5		
Sep ~ Sep	91.1	92.1	97.6	96.0	98.4	100.2	100.1	90.0	91.0	96.0	95.8	95.6	94.3	93.8		
Okt ~ Oct	92.1	91.8	102.0	97.7	97.8	99.4	99.9	91.3	91.6	100.8	98.2	95.0	93.8	94.3		
Nov ~ Nov	92.1	92.8	100.8	98.9	98.4	99.0	99.5	91.0	92.6	100.0	99.1	95.1	93.1	94.0		
Dez ~ Déc	92.4	93.2	106.3	97.6	95.4	97.8		91.4	92.6	105.8	98.3	92.5	92.4			
Non Food ~ Produits non alimentaires																
Jan ~ Jan	97.1	96.7	98.1	88.9	102.9	102.7	103.8	95.2	95.1	97.1	88.3	102.2	100.0	101.9		
Feb ~ Fév	96.4	97.4	96.7	75.6	102.0	104.7	104.3	94.4	95.8	96.0	75.5	100.9	101.9	102.7		
Mrz ~ Mar	96.6	96.2	78.8	111.6	104.4	105.0	102.4	94.7	94.3	77.9	111.2	103.1	102.2	101.1		
Apr ~ Avr	97.1	96.8	60.0	108.0	103.4	101.1	103.6	95.3	95.1	59.9	108.2	102.0	98.7	102.5		
Mai ~ Mai	95.6	97.3	96.6	103.6	105.3	104.0	103.0	94.1	95.9	96.9	103.9	103.9	101.6	102.2		
Jun ~ Jun	96.4	99.0	99.7	101.5	103.7	106.3	101.2	94.8	97.8	100.1	101.8	102.5	103.9	101.1		
Jul ~ Jul	96.1	98.1	98.7	98.0	103.9	102.8	103.5	94.7	96.7	98.9	98.2	102.4	100.4	103.2		
Aug ~ Aoû	96.6	96.7	98.0	100.9	104.7	103.0	103.0	95.1	95.6	98.2	101.5	103.4	100.8	102.9		
Sep ~ Sep	94.2	97.5	97.3	100.4	105.2	100.8	102.9	93.0	96.9	98.1	101.4	104.3	99.3	103.5		
Okt ~ Oct	96.3	98.1	101.0	104.4	103.9	102.4	103.5	94.2	96.5	100.4	103.8	101.5	99.9	103.2		
Nov ~ Nov	95.4	98.0	96.9	103.8	104.6	104.0	102.9	93.4	96.7	96.5	103.4	102.0	102.0	102.2		
Dez ~ Déc	95.8	98.5	98.6	103.2	103.6	103.6		94.1	97.2	98.6	102.7	101.1	101.4			

Bundesamt für Statistik (BFS),
Detailhandelsumsatzstatistik

Office fédéral de la statistique (OFS),
Statistique des chiffres d'affaires du commerce de détail

Umsätze im Detailhandel Chiffres d'affaires dans le commerce de détail

Kalender- und saisonbereinigte Entwicklung, 2021 = 100
Évolution corrigée des effets calendaires et des variations saisonnières, 2021 = 100

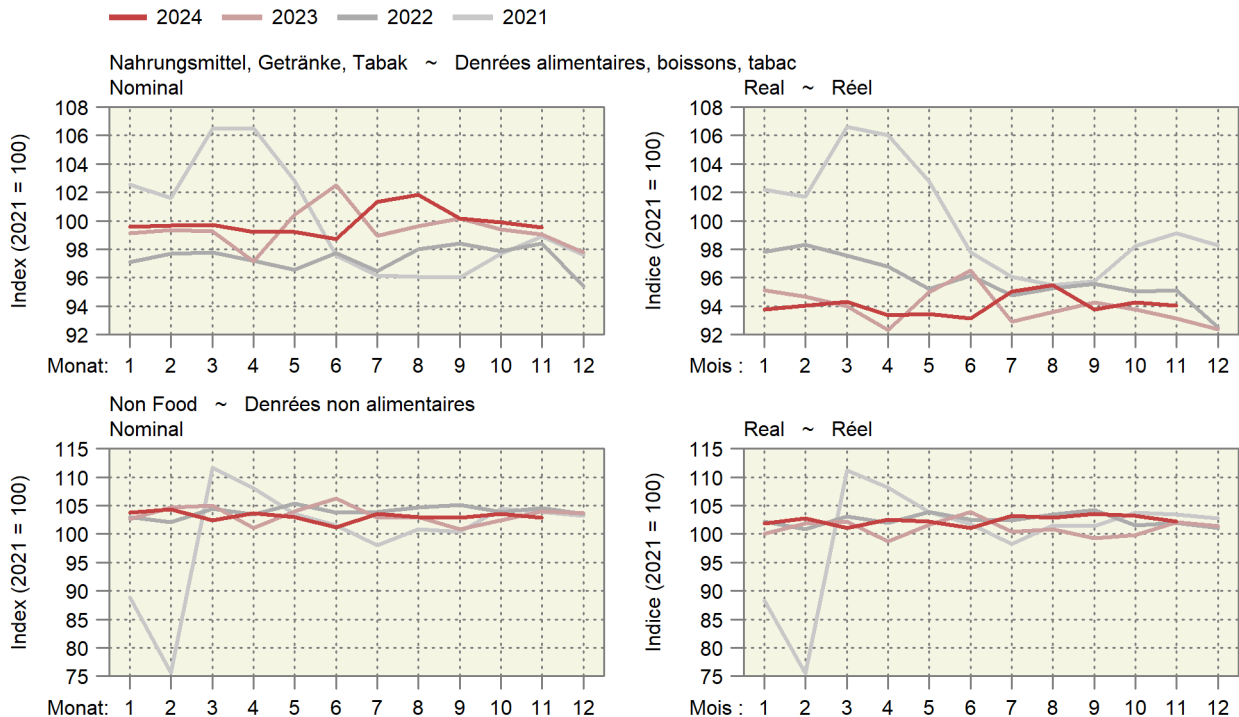

7.4 Anteil der Landwirtschaft am Konsumentenfranken für Nahrungsmittel Part de l'agriculture par franc dépensé par les consommateurs pour les produits alimentaires

Aufteilung der Konsumentenausgaben für Nahrungsmittel auf Produzenten einerseits und Handel bzw. Industrie andererseits, in Millionen Franken

Répartition des dépenses des consommateurs pour les produits alimentaires entre les producteurs d'une part et le commerce et l'industrie d'autre part, en millions de francs

	2011/2015	2016/2020	2020	2021	2022 *	2023 *	
Bruttoinlandprodukt zu lauf. Preisen ¹	653 524	697 085	696 620	745 067	791 087	803 632	Produit intérieur brut à prix courants ¹
Verfügbares Haushaltseinkommen ¹	424 695	454 534	474 547	478 832	497 347	512 379	Revenu du ménage disponible ¹
Priv. Konsum von Gütern und Diensten ¹	331 804	351 370	345 668	353 750	378 875	391 913	Consommat. privée de biens et services ¹
davon Nahrungsmittelausgaben zu Konsumentenpreisen ²	45 190	46 795	45 718	45 161	49 494	50 788	dont dépenses pour l'alimentation sur la base des prix à la consommation ²
%-Anteil der Nahrungsmittelausgaben am privaten Konsum von Gütern und Diensten	13.6	13.3	13.2	12.8	13.1	13.0	Part des dépenses pour l'alimentation à la consommation privée de biens et services en %
Inlandproduktion von Nahrungsmitteln und Getränken zu Produzentenpreisen	7 137	7 298	7 603	7 446	7 967	7 939	Production indigène de denrées alimentaires et de boissons sur la base des prix à la production
./. Ausfuhr zu Produzentenpreisen	906	851	804	910	947	947	./. Exportations sur la base des prix à la production
./. Rohstoffe für Getränke	751	781	718	554	760	808	./. Matières premières pour les boissons
= Inlandproduktion für den Inlandsmarkt zu Produzentenpreisen	5 481	5 665	6 081	5 982	6 260	6 183	= Production indigène pour le marché indigène sur la base des prix à la production
%-Anteil der inländischen Produktion zu Produzentenpreisen an den Nahrungsmittelausgaben zu Konsumentenpreisen	12.1	12.1	13.3	13.2	12.6	12.2	Part de la production indigène en % sur la base des prix à la production aux dépenses pour l'alimentation sur la base des prix à la consommation
+ Einfuhr von Nahrungsmitteln und Nahrungsmittelrohstoffen zu ausländischen Preisen verzollt	7 500	8 216	8 579	9 097	9 489	9 525	+ Importations de denrées alimentaires et de matières premières destinées à l'alimentation sur la base des prix étrangers dédouanés
= Nahrungsmittelausgaben zu Produzentenpreisen	12 981	13 882	14 660	15 079	15 749	15 708	= Dépenses pour l'alimentation sur la base des prix à la production
%-Anteil der Nahrungsmittelausgaben zu Produzentenpreisen an den Nahrungsmittelausgaben zu Konsumentenpreisen	28.7	29.7	32.1	33.4	31.8	30.9	Part des dépenses pour l'alimentation en % sur la base des prix à la production aux dépenses pour l'alimentation sur la base des prix à la consommation
+ Verarbeitungs- und Handelsmarge	32 209	32 913	31 058	30 082	33 744	35 079	+ marge de la transformation et du commerce
= Nahrungsmittelausgaben zu Konsumentenpreisen	45 190	46 795	45 718	45 161	49 494	50 788	= Dépenses pour l'alimentation sur la base des prix à la consommation

¹ Volkswirtschaftliche Gesamtrechnung, Bundesamt für Statistik

² Beim Detailhandel und in Gaststätten

¹ Comptabilité nationale, Office fédéral de la statistique

² Au commerce de détail, restaurants et cafés

Anteil der in- und ausländischen Landwirtschaft am Konsumentenfranken
 Part de l'agriculture indigène et étrangère aux dépenses des consommateurs

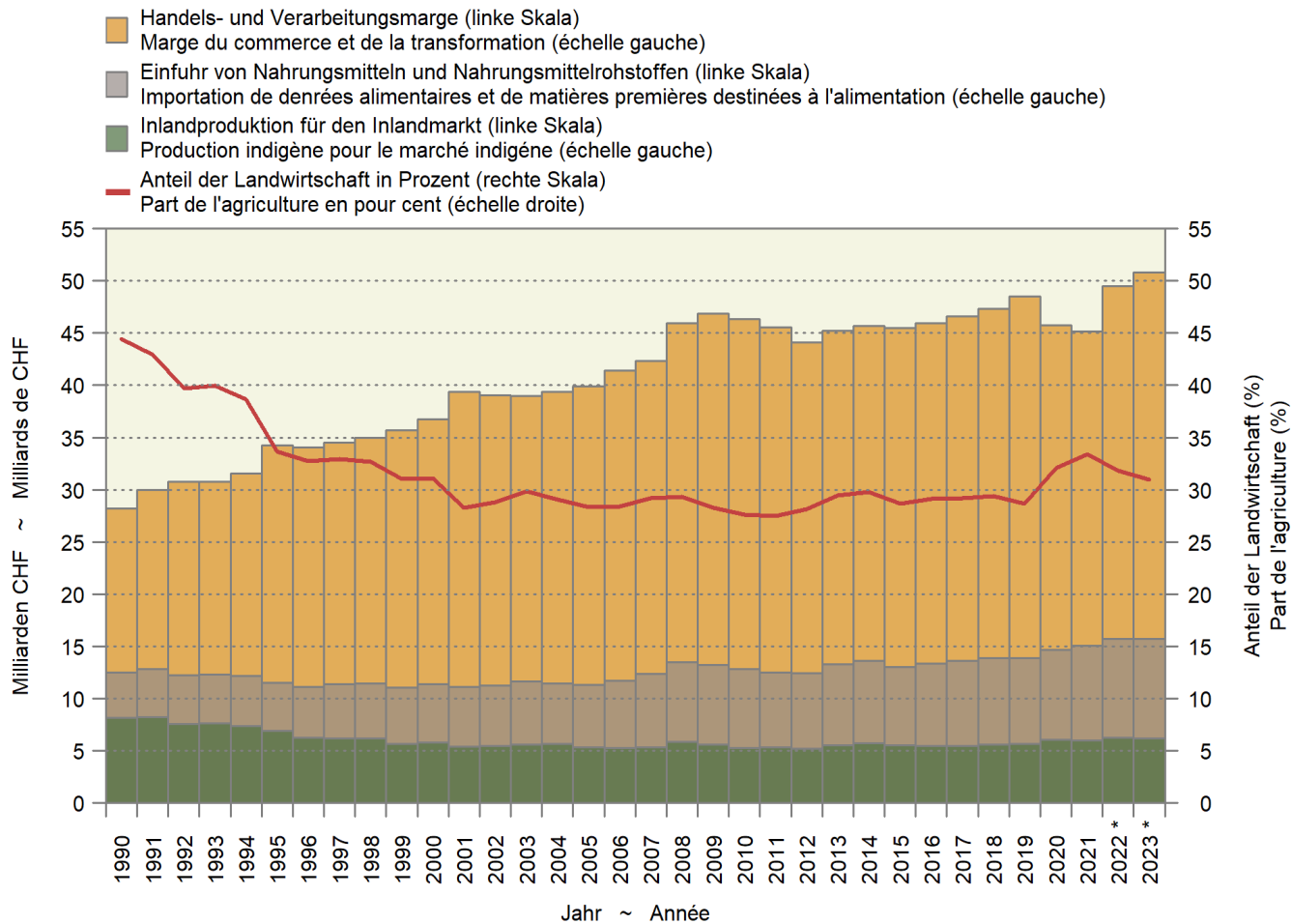

Impressum

Herausgeber: Schweizer Bauernverband
Agristat
Laurstrasse 10
5201 Brugg
056 462 53 26

Übersetzungen: Agristat, SBV Übersetzungen,
externe Übersetzungsdienste

Erscheinungsweise: monatlich, 12 Ausgaben
[AGRISTAT - statistisches Monatsheft](#)

Redaktoren und Redaktorinnen

1. Grundlagen: Nicole Gysi, Lena Obrist
2. Pflanzenbau: Daniel Erdin, Lena Obrist
3. Milchwirtschaft: Lena Obrist, Daniel Erdin
4. Viehwirtschaft: Federica Ciulla, Daniel Erdin, Nicole Gysi
5. Aussenhandel: Nicole Gysi, Federica Ciulla
6. Preise: Federica Ciulla, Daniel Erdin, Nicole Gysi,
Bettina Abplanalp
7. Diverses: Federica Ciulla, Silvano Giuliani, Daniel
Erdin, Ursula Kölliker
Layout: Nicole Gysi (Hauptverantwortung), Nejna
Gothuey

Falls Sie keine Ausgabe verpassen wollen, können Sie ein Mail an die Adresse info@agristat.ch mit dem Betreff «AGRISTAT-Infomail» schicken. Bei Fragen oder Anregungen zur Publikation erreichen Sie das Redaktionssteam mit einem Mail an dieselbe Adresse.

Titelphoto: Philippe Ammann, Gontenschwil

Copyright: Agristat
Alle Tabellen dürfen mit Verweis auf die Publikation und die angegebenen Quellen ohne Einschränkungen publiziert werden.

Sie finden weitere Publikationen unter www.agristat.ch

- Grafiken: Mehr als 180 Grafiken in deutscher, französischer und englischer Sprache zur Landwirtschaftsstatistik
- AGRISTAT Aktuell: Die Leitartikel der aktuellen und der früheren AGRISTAT-Ausgaben
- Statistische Erhebungen und Schätzungen: Das statistische Jahrbuch der Schweizer Landwirtschaft mit einem Archiv zurück bis ins Jahr 1922
- Milchstatistik der Schweiz: Alles zum Thema Milch mit einem Archiv bis zurück ins Jahr 1917

Impressum

Editeur : Union Suisse des Paysans
Agristat
Laurstrasse 10
5201 Brugg
056 462 53 26

Traductions : Agristat, USP Traductions,
services de traduction externes

Mode de parution : mensuel, 12 numéros
[AGRISTAT - Cahier statistique mensuel](#)

Rédacteurs et rédactrices

1. Données de base : Nicole Gysi, Lena Obrist
2. Production végétale : Daniel Erdin, Lena Obrist
3. Économie laitière : Lena Obrist, Daniel Erdin
4. Production animale : Federica Ciulla, Daniel Erdin, Nicole Gysi
5. Commerce extérieur : Nicole Gysi, Federica Ciulla
6. Prix : Federica Ciulla, Daniel Erdin; Nicole Gysi,
Bettina Abplanalp
7. Divers : Federica Ciulla, Silvano Giuliani, Daniel
Erdin, Ursula Kölliker
Mise en page : Nicole Gysi (responsabilité principale),
Nejna Gothuey

Si vous ne voulez pas manquer des éditions, vous pouvez envoyer un message à l'adresse info@agristat.ch avec l'objet «AGRISTAT-Infomail». Si vous avez des questions ou des suggestions concernant notre publication, vous atteignez l'équipe de rédaction avec un message à la même adresse.

Page de couverture : Philippe Ammann, Gontenschwil

Droits d'auteur : Agristat
Tous les tableaux peuvent être publiés sans restriction avec l'indication de la publication et des sources mentionnées.

Vous trouverez d'autres publications sous www.agristat.ch

- Graphiques : Plus de 180 graphiques en langue française, allemande et anglaise, concernant la statistique agricole
- AGRISTAT Actuel : Les éditoriaux de l'édition actuelle et des éditions précédentes
- Statistiques et évaluations : L'annuaire statistique de l'agriculture suisse avec une archive débutant en 1922
- Statistique laitière : Les données essentielles de la branche laitières suisse avec un archive débutant en 1917