

2025

AGRISTAT 25-01

Statistisches Monatsheft
Cahier statistique mensuel

10.02.25

Freihandel mit Indien
Libre-échange avec l'Inde

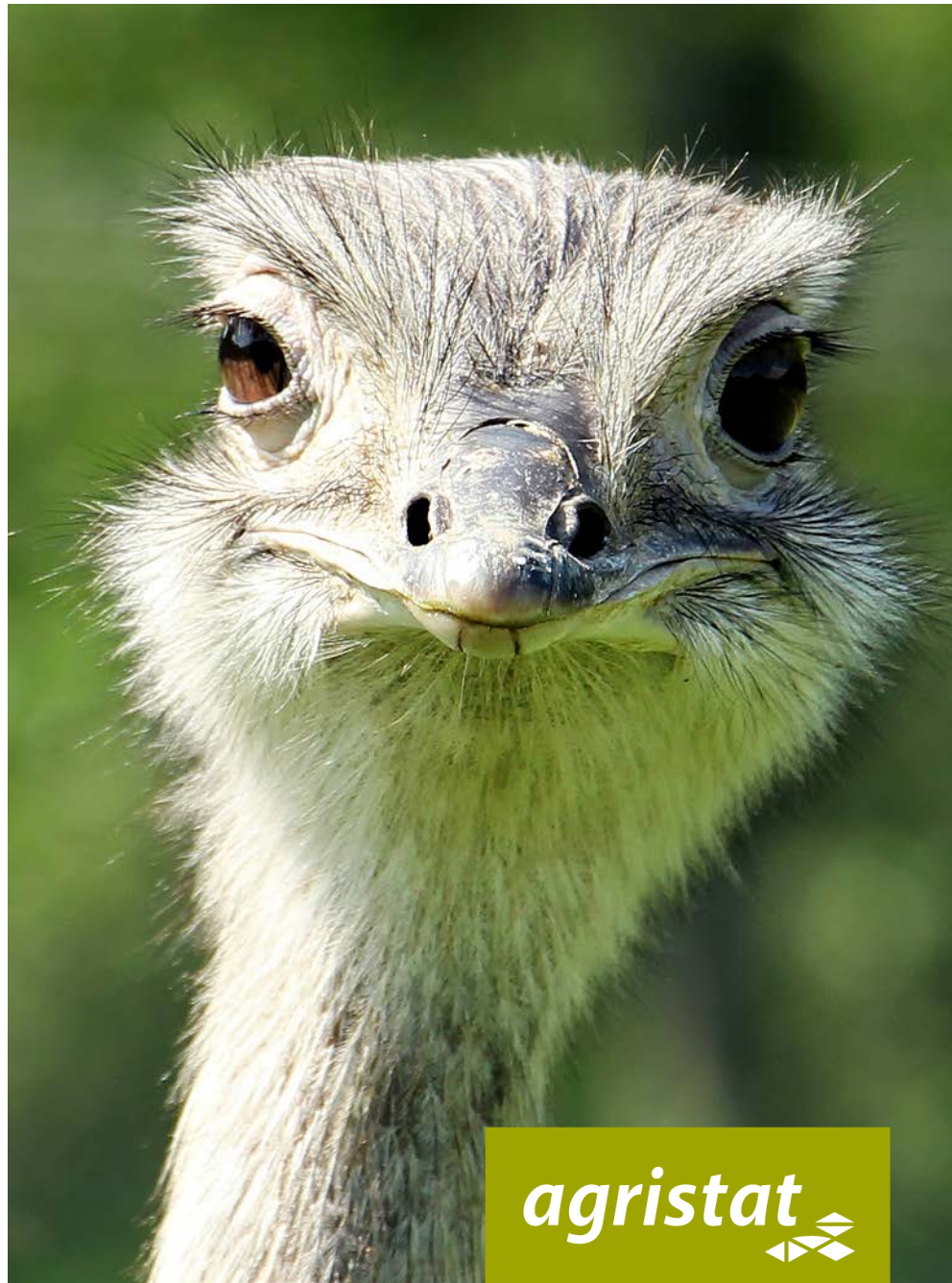

agristat 

Inhaltsverzeichnis ~ Table des matières

Kapitel ~ Chapitre

Tabelle ~ Tableau

Seite ~ Page

Aktuell
Actuel

Freihandel mit Indien
Libre-échange avec l'Inde

6

1. Grundlagen	1.1	Witterung nach Dekaden	
Données de bases		Conditions atmosphériques par décade	13
	1.2	Witterung im Mittelland	
		Conditions atmosphériques du plateau suisse	15
	1.3	Lufttemperatur in Bodennähe und Bodentemperatur	
		Température de l'air à proximité du sol et température du sol	17
	1.4	Vermittlung von landwirtschaftlichen Praktikanten und Praktikantinnen	
		Placement de stagiaires agricoles	18
2. Pflanzenbau	2.1	Dauer der Vegetationsperiode	
Production végétale		Durée de la période de végétation	20
	2.2	Durchschnittserträge im Futterbau	
		Rendements moyens des herbages	22
	2.3	Produktion von Wintergetreidesaatgut	
		Production de semences de céréales d'automne	24
	2.4	Speisekartoffelvorräte und -einfuhr	
		Stocks et importations de pommes de terre de consommation	24
	2.5	Dauergemüse, Lagerbestand an inländischer Ware	
		Légumes de garde, quantité de légumes indigènes en stock	25
	2.6	Produktion von Frischgemüse: Menge	
		Production de légumes frais : Quantité	26
	2.7	Produktion von Frischgemüse: Preise	
		Production de légumes frais : Prix	27
	2.8	Tafeläpfel und -birnen, Lagerbestand an inländischer Ware	
		Pommes et poires de table, stocks de fruits indigènes	28
3. Milchwirtschaft	3.1	Inland-Milchanlieferung	
Économie laitière		Livraisons de lait indigène	30
	3.2	Verwertung der Milchanlieferungen	
		Mise en valeur des livraisons de lait	31
	3.3	Produktion von Konsummilch nach Milchsorten	
		Production de lait de consommation par catégorie	33
	3.4	Produktion von Käse	
		Production de fromage	34
	3.5	Produktion von Konsumrahm	
		Production de crème de consommation	35
	3.6	Produktion, Aussenhandel, Lager und Verkäufe von Butter	
		Production, commerce extérieur, stocks et ventes de beurre	35
	3.7	Fett- und Eiweissgehalt der Verkehrsmilch	
		Teneur en matière grasse et protéines du lait commercialisé	36
	3.8	Qualitätskontrolle der Milch	
		Contrôle de la qualité du lait	36
4. Viehwirtschaft	4.1	Angaben aus der Tierverkehrsdatenbank für Rindvieh	
Production animale		Indications de la banque de données sur le trafic des animaux pour bovins	39
	4.2	Rindviehbestand nach Alter und Geschlecht	
		Effectif bovin selon âge et sexe	40
	4.3	Schlachtviehmärkte der Proviande	
		Marchés du bétail de boucherie de Proviande	41
	4.4	Provisorische Schlachtviehstatistik des inländischen Gross- und Kleinviehs	
		Statistique provisoire du gros et petit bétail de boucherie indigène	42
	4.5	Durchschnittsgewichte der Schlachtkörper inländischer Schlachttiere	
		Poids moyens des carcasses du bétail de boucherie indigène	45
	4.6	Fleischproduktion aus kontrollierten Schlachtungen von inländischem Gross- und Kleinvieh	
		Production de viande des abattages contrôlés de gros et de petit bétail indigène	47
	4.7	Fleisch von Gross- und Kleinvieh, verkaufsfertig	
		Viande de gros et de petit bétail, prête à la vente	48
	4.8	Schlachtgeflügelproduktion, monatlich erfasste Mengen	
		Production de volaille de boucherie, quantité relevée mensuellement	51
	4.9	Produktion, Einfuhr, Ausfuhr und Verbrauch von Geflügelfleisch	
		Production, importations, exportations et consommation de viande de volaille	52
	4.10	Produktion und Einfuhr von Eiern	
		Production et importation d'œufs	53
	4.11	Produktion von Küken, mutmasslicher Anfall von Junghennen	
		Production de poussins, production estimée de poulettes	54

<i>Kapitel ~ Chapitre</i>	<i>Tabelle ~ Tableau</i>	<i>Seite ~ Page</i>
5. Aussenhandel Commerce extérieur	5.1 Einfuhr von Getreide und Getreideprodukten Importations de céréales et de produits à base de céréales	56
	5.2 Einfuhr von Gemüse Importations de légumes	57
	5.3 Einfuhr von Früchten und Nüssen Importations de fruits et de noix	59
	5.4 Einfuhr von Gemüse-, Fruchtzubereitungen und Getränken Importations de préparations de légumes, de préparations de fruits et de boissons	61
	5.5 Einfuhr und Ausfuhr von lebenden Pflanzen und Blumen Importations et exportations de plantes vivantes et de fleurs	62
	5.6 Ausfuhr von Rindvieh zur Zucht oder Nutzung Exportation de bétail bovin d'élevage ou de rente	64
	5.7 Bilanz des Aussenhandels mit Milchprodukten nach Zollkapitel Balance commerciale des produits laitiers par chapitre douanier	65
	5.8 Aussenhandel mit Käse Commerce extérieur du fromage	66
	5.9 Käseeinfuhr nach Sorten Importations de fromages par variété	67
	5.10 Käseausfuhr nach Sorten Exportations de fromage par variété	68
	5.11 Einfuhr landwirtschaftlicher Produkte nach Zollkapitel Importations de produits agricoles par chapitre douanier	69
	5.12 Ausfuhr landwirtschaftlicher Produkte nach Zollkapitel Exportations de produits agricoles par chapitre douanier	70
	5.13 Einfuhr von Futtermitteln Importations d'aliments pour animaux	74
	5.14 Einfuhr von Saatgut Importations de semences	76
	5.15 Einfuhr von Dünger Importations d'engrais	77
	5.16 Einfuhrwert von Maschinen und Geräten Valeur d'importation de machines et d'équipements	77
	5.17 Einfuhr von Produktionsmitteln Importations d'agents de production	78
	5.18 Durchschnittliche Importpreise von landwirtschaftlichen Produkten Prix moyens à l'importation de produits agricoles	79
6. Preise ~ Prix	6.1 Ankaufspreise für Schlachtfohlen und Schlachtpferde Prix d'achat pour les poulains et les chevaux de boucherie	81
	6.2 Realisierte Bruttopreise an Nutztviehauktionen Prix bruts réalisés lors de mises de bétail	82
	6.3 Auf überwachten Schlachtviehmärkten realisierte Preise Prix réalisés sur des marchés surveillés	83
	6.4 Realisierte Schlachtviehpreise für Rindvieh Prix réalisés du bétail bovin de boucherie	84
	6.5 Realisierte Schlachtviehpreise für Kälber und Natura-Beef Prix réalisés des veaux de boucherie et des Natura-Beef	85
	6.6 Preise für Tränkekälber Prix pour des veaux d'engrais	86
	6.7 Preise für Jäger und Schlachtschweine Prix des goretts et des porcs de boucherie	87
	6.8 Preise für Lämmer und Schafe Prix pour agneaux et moutons	88
	6.9 Auf überwachten Märkten realisierte Preise für Gitzi Prix réalisés des cabris sur des marchés surveillés	89
	6.10 Produzentenmilchpreis Prix du lait à la production	90
	6.11 Produzentenpreisindex Landwirtschaft Indice des prix à la production dans l'agriculture	91
	6.11 Produzentenpreisindex Landwirtschaft Indice des prix à la production dans l'agriculture	92
	6.12 Produzentenpreisindex Rohholz Indice des prix à la production des bois bruts	94
	6.13 Raufutterpreise gemäss Angaben der Berichterstatter des SBV Prix des fourrages selon les indications des correspondants de l'USP	95
	6.14 Einkaufspreise einiger landwirtschaftlicher Produktionsmittel Prix d'achat de divers agents de production agricole	96
	6.15 Einkaufspreisindex landwirtschaftlicher Produktionsmittel Indice des prix d'achat des agents de production agricole	97
6.16 Index der Preise landwirtschaftlicher Produktionsfaktoren Indice des prix de facteurs de la production agricole	100	

<i>Kapitel ~ Chapitre</i>	<i>Tabelle ~ Tableau</i>	<i>Seite ~ Page</i>
	6.17 Landesindex der Konsumentenpreise Indice des prix à la consommation	101
	6.18 Vergleich der Indexentwicklung Comparaison de l'évolution des indices	102
	6.19 Kaufkraft landwirtschaftlicher Produkte im Verhältnis zu landwirtschaftlichen Produktionsmitteln Pouvoir d'achat des produits agricoles par rapport aux agents de production agricole	103
	6.20 Kaufkraft landwirtschaftlicher Produkte im Verhältnis zu den Konsumentenpreisen Pouvoir d'achat des produits agricoles par rapport aux prix à la consommation	103
	6.21 Preisentwicklung in der Schweiz seit 1990 Évolution des prix en Suisse depuis 1990	104
	6.22 Produzenten- und Importpreisindex Indice des prix à la production et à l'importation	105
	6.23 Internationale Preise für Milchprodukte Prix internationaux de produits laitiers	106
	6.24 Preise von Schlachtvieh und Tränkekälbern in den Nachbarländern Prix du bétail de boucherie et des veaux à l'engrais dans les pays voisins	107
	6.25 Weltmarktpreise Prix sur le marché mondial	109
7. Diverses Divers	7.1 Verkaufswert tierischer Erzeugnisse im Monat Dezember Valeur de vente de produits d'origine animale au mois de décembre	113
	7.2 Verkaufswert tierischer Erzeugnisse nach Monaten Valeur de vente de produits d'origine animale par mois	114
	7.3 Monatliche Umsätze im Detailhandel Chiffres d'affaires mensuels dans le commerce de détail	115
Impressum		116

Zeichenerklärung

Ein Strich (-) anstelle einer Zahl bedeutet, dass nichts vorkommt (absolut Null).

Eine Null (0 oder 0,0 usw.) bedeutet eine Grösse, die kleiner ist als die Hälfte der verwendeten Einheit (jedoch grösser als absolut Null).

Drei Punkte (...) anstelle einer Zahl bedeuten, dass diese nicht erhältlich oder ohne Bedeutung ist oder aus anderen Gründen weggelassen wurde. Falls eine Veränderung in Prozent $\leq -100\%$ oder $\geq 100\%$ ist, wird sie ebenfalls durch drei Punkte (...) ersetzt.

Ein Asterisk bzw. Sternchen (*) bedeutet, dass die betreffenden Zahlen provisorisch sind und später durch definitive, in der Regel genauere Werte ersetzt werden. Im Kapitel 5, Aussenhandel, sind alle Werte bis im Mai des folgenden Jahres provisorisch. In den Tabellen werden diese Werte nicht als provisorisch markiert.

Ein doppelter Asterisk bzw. zwei Sternchen (**) bedeuten, dass es sich bei den angegebenen Zahlen um eine Schätzung handelt.

Rundung: Im Allgemeinen wird ohne Rücksicht auf die Endsumme auf- bzw. abgerundet. Bei Differenzen zwischen addierten Teilsommen und Gesamtsumme werden die Einzelwerte also nicht angepasst.

Die Tilde (~) trennt deutschsprachige und entsprechende französischsprachige Textteile.

Explications des signes

Un tiret (-) au lieu d'un chiffre, signifie que rien se passe (zéro absolu).

Un zéro (0 ou 0,0 etc.) correspond à une grandeur inférieure à la moitié de l'unité utilisée (bien que supérieure au zéro absolu).

Trois points (...) au lieu d'un chiffre, signifient que les données ne sont pas disponibles ou sont sans importance, voir qu'elles peuvent être laissées de côté pour d'autres raisons. Si une variation en pour cent est $\leq -100\%$ ou $\geq 100\%$, elle est également remplacée par trois points (...).

Un astérisque respectivement une petite étoile (*) signifie que les indications respectives sont provisoires et seront remplacées plus tard par des indications définitives, en général plus précises. Dans le chapitre 5, commerce extérieur, toutes les valeurs sont provisoires jusqu'au mois de mai de l'année suivante. Dans les tableaux, ces valeurs ne sont pas marquées comme provisoires.

Un astérisque double resp. deux petites étoiles (**) signifient que les chiffres indiqués sont des estimations.

Chiffres arrondis: En général, les chiffres sont arrondis à la valeur supérieure ou inférieure, ce qui peut avoir comme conséquence que la somme des chiffres arrondis diffère du total.

Le tilde (~) sépare des textes en langue allemande des textes correspondants en langue française.

Abkürzungen

Bd	Bund
CHF	Schweizer Franken
g	Gramm
ha	Hektare (100 a bzw. 10 000 m ²)
J	Joule = 0.239 cal
kg	Kilogramm
kJ	Kilojoule (1000 J) = 0.239 kcal
l	Liter
LG	Lebendgewicht
m ³	Kubikmeter
MAV	Milchäquivalent (nach Fett- und Eiweissgehalt)
MJ	Megajoule (1000 Kilojoule)
MwSt.	Mehrwertsteuer
NWR	Nachwachsende Rohstoffe
Prod.	Produkt
QM	Qualitätsmanagement Schweizer Fleisch
Rp.	Rappen
SG	Schlachtgewicht
St.	Stück
t	Tonne (1000 kg)
TJ	Terajoule (1000 Gigajoule)
VFF	verkaufsfertiges Fleisch
VM	Vollmilch
VMA	Vollmilchäquivalent (nach Energiegehalt: 2800 kJ/kg Milch)

Abréviations

AQ	Assurance Qualité Viande Suisse
bt	botte
CHF	franc suisse
ct.	centimes
ELE	équivalent en lait entier (selon la teneur en énergie: 2800 kJ/kg de lait)
EVL	équivalent-lait (selon la teneur en graisse et protéine)
g	gramme
ha	hectare (100 a resp. 10 000 m ²)
J	joule = 0.239 cal
kg	kilogramme
kJ	kilojoule (1000 J) = 0.239 kcal
l	litre
LE	Lait entier
m ³	mètre cube
MJ	mégajoule (1000 kilojoule)
MPR	Matières premières renouvelables
pce	pièce
PM	poids mort
Prod.	Produit
PV	poids vif
t	tonne (1000 kg)
TJ	térajoule (1000 gigajoule)
TVA	taxe sur la valeur ajoutée
VPV	viande prête à la vente

Freihandel mit Indien

Autorin: Federica Ciulla

Quellen: Bundesamt für Zoll und Grenzsicherheit (BAZG), Aussenhandelsstatistik; Eidgenössisches Departement für Wirtschaft, Bildung und Forschung (WBF); Die Volkswirtschaft, Plattform für Wirtschaftspolitik; Agristar

Am 10. März 2024 wurde das Handels- und Wirtschaftspartnerschaftsabkommen (Trade and Economic Partnership Agreement, TEPA) zwischen den EFTA-Staaten und Indien unterschrieben. Das Ergebnis von 16 Jahren Verhandlungen ist ein Abkommen mit umfassendem Geltungsbereich, das den Marktzugang und die Rechtssicherheit für den Handel mit Industrie- und Agrarprodukten sowie mit Dienstleistungen verbessert. Das Abkommen umfasst ausserdem ein Kapitel über Investitionsförderung und Zusammenarbeit. Gemäss den Daten vom Jahr 2023 exportiert die Schweiz nach Indien wertmässig vor allem Maschinen und Teile davon, chemische und pharmazeutische Erzeugnisse, Uhren, optische Instrumente und Präzisionsinstrumente. Der Marktzugang dieser Handelswaren wird sich unter dem TEPA verbessern. Einen verbesserten Marktzugang ist auch für Schokolade, Kaffeekapseln, gewisse Nahrungsmittelzubereitungen und Energiegetränke vorgesehen. Diese sind wertmässig die wichtigsten Exporte der Schweiz im Agrarsektor. Die Aufrechterhaltung des Grenzschutzes für sensible Agrarprodukte wird sicherstellen, dass die Schweizer Landwirtschaft unter dem TEPA nicht leiden wird.

Eine 16-jährige Verhandlungsgeschichte

Die Verhandlungen über ein Freihandelsabkommen zwischen den EFTA-Staaten (Schweiz, Liechtenstein, Norwegen und Island) und Indien haben lange gedauert und waren von mehreren Unterbrechungen geprägt. Im Jahr 2008 begannen, waren die Verhandlungen im Jahr 2013 fast zu Ende. Der Abschluss des Abkommens scheiterte jedoch an der Unmöglichkeit, die noch offenen Punkte vor den indischen Parlamentswahlen im Jahr 2014 zu klären. Erst im Jahr 2022 wurde mit einer besonders handelsfreundlichen indischen Regierung ein Wendepunkt erreicht. Da die meisten Kapitel des Abkommens bereits im Laufe der vergangenen Verhandlungsrunden finalisiert wurden, fokussierten sich die Handelspartner während der letzten zwei Verhandlungsjahren auf die noch offenen Bereiche: Warenverkehr, Dienstleistungen und geistiges Eigentum. Dieses günstige Umfeld erlaubte es den EFTA-Staaten, das Abkommen noch vor den indischen Parlamentswahlen im Frühjahr 2024 abzuschliessen. Am 10. März 2024 wurde schliesslich das Handels- und Wirtschaftspartnerschaftsabkommen (Trade and Economic Partnership Agreement, TEPA) von beiden Parteien unterschrieben. Der Ratifikationsprozess im Schweizer Parlament ist bereits in vollem Gange und das Inkrafttreten des TEPA ist im Herbst 2025 - vorbehaltlich unvorhergesehener Ereignisse - vorgesehen.

Das Freihandelsabkommen zwischen den EFTA-Staaten und Indien Die Zugeständnisse Indiens

Im Industriesektor garantiert Indien einen besseren Marktzugang für pharmazeutische Erzeugnisse, chemische Produkte, optische Instrumente und Uhren, sowie die vollständige Abschaffung der Zölle nach Ablauf der Übergangsfristen. Die Ausfuhr von Maschinen nach Indien wird ebenfalls zollfrei oder mit reduzierten Zöllen erfolgen. Im Agrarsektor ist nach Übergangsfristen der zollfreie Marktzugang für Schokolade, Kaffeekapseln, gewisse Nahrungsmittelzubereitungen, Energiegetränke, verschiedene Früchte und Gemüse und gewisse Basisagrarprodukte pflanzlichen und tierischen Ursprungs vorgesehen. Für Wein sind über zehn Jahre gestaffelte Zollsenkungen vorgesehen. Verbesserungen beim Handel von Dienstleistungen, sowie bei den Rechten für geistiges Eigentum konnten auch erreicht werden. Der Schutz der Swissness, der für viele Branchen wie Uhrmacherei, Kosmetik oder Nahrungsmittel sehr wichtig ist, wird gewährleistet. Dank diesen Zugeständnissen wird beim Inkrafttreten des TEPA 94,7% des bestehenden schweizerischen Warenhandels nach Indien, basierend auf dem durchschnittlichen Warenwert der Exporte nach Indien in den Jahren 2018 bis 2023 ohne Gold, von Zollbegünstigungen profitieren. Dies entspricht einer jährlichen Einsparung von 167 Millionen Franken für die Schweizer Exporteure.

Libre-échange avec l'Inde

Auteure : Federica Ciulla

Sources : Département fédéral de l'économie, de la formation et de la recherche (DEFR) ; La Vie économique, Plateforme de politique économique ; Office fédéral de la douane et de la sécurité des frontières, Statistique du commerce extérieur (OFDF) ; Agristar

Le 10 mars 2024, les États de l'AELE et la République de l'Inde ont signé un accord de partenariat économique et commercial (trade and economic partnership agreement, TEPA). Après seize ans de négociations, cet accord au champ d'application étendu améliore l'accès au marché et la sécurité juridique pour le commerce des produits industriels et agricoles ainsi que des services. L'accord comprend entre autres un chapitre sur la promotion des investissements et la coopération. Les chiffres de 2023 indiquent que, en valeur, la Suisse exporte vers l'Inde surtout des machines et leurs parties, des produits chimiques et pharmaceutiques, des montres, des instruments optiques et des instruments de précision. L'accès au marché de ces produits commerciaux s'améliorera avec le TEPA. Un meilleur accès au marché est également prévu pour le chocolat, les capsules de café, certaines préparations alimentaires et les boissons énergisantes. En valeur, ce sont les principales exportations agricoles de la Suisse. Le maintien de la protection douanière pour les produits agricoles sensibles garantira que l'agriculture suisse ne souffrira pas du TEPA.

Seize ans de négociations

Les négociations sur un accord de libre-échange entre les États de l'AELE (Suisse, Liechtenstein, Norvège et Islande) et la République de l'Inde ont duré longtemps et ont connu plusieurs interruptions. Entamées en 2008, ces négociations étaient presque terminées en 2013. La conclusion de l'accord a toutefois échoué en raison de l'impossibilité de régler les points en suspens avant les élections législatives indiennes de 2014. Il a fallu attendre 2022 pour que soit instauré un gouvernement indien particulièrement favorable au commerce et que s'opère un tournant. La plupart des chapitres de l'accord ayant déjà été finalisés au cours des cycles de négociations précédents, les partenaires commerciaux se sont concentrés sur les domaines encore ouverts au cours des deux dernières années, à savoir le commerce des marchandises, les services et la propriété intellectuelle. Ce contexte favorable a permis aux États de l'AELE de conclure l'accord avant les élections législatives indiennes du printemps 2024. Le 10 mars de cette année, les deux parties ont finalement signé l'accord de partenariat économique et commercial (trade and economic partnership agreement, TEPA). Le processus de ratification au Parlement suisse est déjà en cours. L'entrée en vigueur du TEPA devrait avoir lieu sauf imprévu en 2025.

L'accord de libre-échange entre les États de l'AELE et l'Inde

Les concessions de l'Inde

Dans le secteur de l'industrie, l'Inde garantira un meilleur accès au marché pour les produits pharmaceutiques, les produits chimiques, les instruments optiques et les montres, ainsi que la suppression totale des droits de douane à l'issue de périodes transitoires. L'exportation de machines vers l'Inde sera également exempte de droits de douane ou soumise à des droits de douane réduits. Dans le secteur agricole, l'accès au marché en franchise de droits est prévu, à l'issue de périodes transitoires, pour le chocolat, les capsules de café, certaines préparations alimentaires, les boissons énergisantes, divers fruits et légumes et certains produits agricoles de base d'origine végétale et animale. Pour le vin, des réductions tarifaires échelonnées sur dix ans sont également prévues. Des améliorations ont aussi été apportées au commerce des services et aux droits de propriété intellectuelle. La protection du Swissness, très importante pour de nombreux secteurs comme l'horlogerie, les cosmétiques ou la production alimentaire, sera garantie. Ces concessions permettront à 94,7% de marchandises suisses exportées vers l'Inde, en fonction de la valeur moyenne des exportations vers ce pays entre 2018 et 2023 sans l'or, de bénéficier d'allègements douaniers dès l'entrée en vigueur du TEPA. En valeur, il s'agira d'économies annuelles de 167 millions de francs pour les exportateurs suisses.

Die Zugeständnisse der EFTA-Staaten

Die EFTA-Staaten gewähren Indien zollfreien Marktzugang für alle Industrieprodukte. Im Agrarbereich umfassen die Zugeständnisse die Senkung oder Abschaffung von Zöllen für bestimmte landwirtschaftliche Produkte. Dies Zugeständnis gefährdet keine sensiblen Sektoren der Schweizer Landwirtschaft, da der Grenzschutz für Produkte wie Fleisch, Milchprodukte, Getreide, Ölsaaten, Obst und Gemüse, Wein und Zucker beibehalten wird. Da die Einfuhrzölle in den EFTA-Staaten vor dem TEPA bereits tief waren und sie in der Schweiz seit dem Jahr 2024 für Industriegüter sogar abgeschafft wurden, ist der vom Abkommen erbrachte Mehrwert für Indien im Warenverkehr nicht gross. Aus diesem Grund wird die Attraktivität des TEPA für Indien vor allem durch das Kapitel über Investitionsförderung und Zusammenarbeit bestimmt. Die EFTA-Staaten verpflichten sich, innerhalb von 15 Jahren zusätzliche Investitionen von 100 Milliarden Dollar zu tätigen, die etwa eine Million Arbeitsplätze in Indien schaffen sollen. Sollte dieses Ziel nicht erreicht werden, hat Indien das Recht, die Zugeständnisse im Warenverkehr aufzuheben.

Les concessions des États de l'AELE

Les États de l'AELE accorderont à l'Inde un accès au marché en franchise de droits pour tous les produits industriels. Dans le domaine agricole, les concessions comprennent la réduction voire la suppression des droits de douane pour certains produits agricoles. Elles ne mettent pas en danger les secteurs sensibles de l'agriculture suisse, car la protection douanière sera maintenue pour des aliments tels que la viande, les produits laitiers, les céréales, les oléagineux, les fruits et les légumes ainsi que le vin et le sucre. Comme les droits de douane à l'importation étaient déjà bas dans les pays de l'AELE avant le TEPA et qu'ils ont même été supprimés en Suisse en 2024 pour les biens industriels, la valeur ajoutée de l'accord pour l'Inde dans le commerce de marchandises n'est pas importante. C'est pourquoi l'intérêt du TEPA pour l'Inde découle en premier lieu du chapitre sur la promotion des investissements et la coopération. Les États de l'AELE s'engagent à réaliser des investissements supplémentaires de 100 milliards de dollars sur une période de quinze ans, ce qui devrait créer environ un million d'emplois en Inde. Si cet objectif n'est pas atteint, l'Inde aura le droit de supprimer les concessions sur le commerce des marchandises.

Der Aussenhandel der Schweiz mit Indien

Le commerce extérieur de la Suisse avec l'Inde

Grafik 1: Wert des Aussenhandels mit Indien
Graphique 1 : Valeur du commerce extérieur avec l'Inde

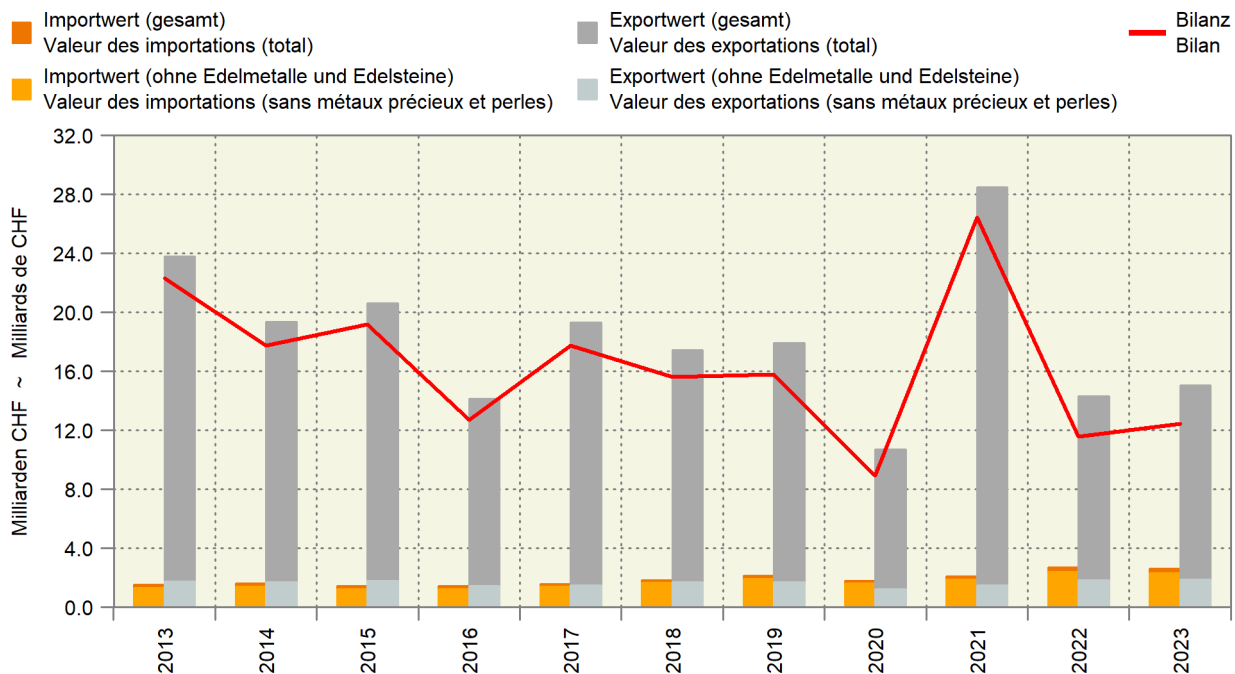

In den Jahren von 2013 bis 2023 schwankte der gesamte Ausfuhrwert zwischen einem Tiefstwert von 10,7 Milliarden Franken im Jahr 2020 und einem Höchstwert von 28,5 Milliarden Franken im Jahr 2021 (Grafik 1). Der Zollkapitel 71 (Edelmetalle und Edelsteine), insbesondere die Zolltarifnummer (ZTN) 7108.1200 (Gold in Rohform), bestimmen einen grossen Teil des Ausfuhrwertes mit 87% bis 95%. Der gesamte Einfuhrwert war in den Jahren 2014 bis 2023 konstanter und schwankte zwischen 1,4 und 2,7 Milliarden Franken (Grafik 1). Edelmetalle und Edelsteine haben beim gesamten Einfuhrwert eine geringere Bedeutung und machen nicht mehr als 15% des gesamten Einfuhrwertes aus. Im Folgenden wird genauer beleuchtet, was die Schweiz neben Edelmetallen und Edelsteinen nach und aus Indien exportiert und importiert.

Einfuhr aus Indien

Ohne Berücksichtigung von Edelmetallen und Edelsteinen machte das Zollkapitel 29 (organische chemische Erzeugnisse) im Jahr 2023 mit 877 Millionen Franken wertmässig 38% der Importe aus Indien aus (Grafik 2). Sortiert nach abnehmender wirtschaftlicher Bedeutung folgten die Zollkapitel 62 (Bekleidung, weder gewirkt noch gestrickt),

Entre 2013 et 2023, la valeur totale des exportations a fluctué entre un plus bas de 10,7 milliards de francs en 2020 et un plus haut de 28,5 milliards de francs en 2021 (graphique 1). Le chapitre douanier 71 (métaux précieux et pierres gemmes), en particulier le numéro 7108.1200 du tarif douanier (or sous forme brute), détermine une grande partie de la valeur des exportations, comprise entre 87% et 95%. La valeur totale des importations a été plus constante entre 2014 et 2023, oscillant entre 1,4 et 2,7 milliards de francs (graphique 1). Les métaux précieux et les pierres gemmes sont moins importants dans la valeur totale des importations, ne représentant pas plus de 15% de la valeur totale des importations. Les paragraphes suivants détaillent ce que la Suisse exporte vers l'Inde et en importe, mis à part les métaux précieux et les pierres gemmes.

Importations d'Inde

Abstraction faite des métaux précieux et des pierres gemmes, le chapitre douanier 29 (produits chimiques organiques) représentait en 2023 pas moins de 38% de la valeur des importations, soit 877 millions de francs (graphique 2). Viennent ensuite, dans l'ordre décroissant d'importance économique, les chapitres douaniers

85 (elektrische Maschinen und Apparate), 76 (Aluminium und Waren daraus) und 61 (Bekleidung, gewirkt oder gestrickt) (Grafik 2). Diese lieferten zusammen weitere 25,6% des Einfuhrwertes. Die ZTN 7601.1000 (Aluminium, nicht legiert, in Rohform) im Kapitel 76 war im Jahr 2023 wertmässig die wichtigste Einfuhrware und bestimmte allein fast 6% des Einfuhrwertes.

Ausfuhr nach Indien

Ohne Berücksichtigung von Edelmetallen und Edelsteinen entfielen im Jahr 2023 auf das Zollkapitel 84 (Kernreaktoren, Kessel, Maschinen) Waren – vor allem Maschinen und Teile davon – im Wert von 439 Millionen Franken (Grafik 2). Dies entspricht wertmässig 23,7% der Exporte nach Indien. Mit der Hälfte des obigen Handelswertes folgten die Zollkapitel 30 (pharmazeutische Erzeugnisse), 90 (optische Instrumente, Präzisionsinstrumente), 85 (elektrische Maschinen und Apparate), 91 (Uhrmacherwaren) und 29 (organische chemische Erzeugnisse) (Grafik 2). Sie machten zusammen weitere 59,5% des Ausfuhrwertes aus. Die ZTN 3004.9000 (Arzneiwaren ausg. Antibiotika, Hormone, Alkaloide, Vitamine oder gegen Malaria aktive Substanzen) und 3002.1500 (dosierte immunologische Erzeugnisse) machten zusammen fast 12% des Ausfuhrwertes aus, während die ZTN 9102.2100 (nicht elektrisch betriebene Armbanduhren mit automatischem Aufzug) allein weitere 6% ausmachte.

62 (vêtements, autre qu'en bonneterie), 85 (machines, appareils et matériels électriques), 76 (aluminium et ouvrages en aluminium) et 61 (vêtements, en bonneterie) (graphique 2). Les produits issus de ces chapitres ont constitué ensemble 25,6% de la valeur des importations. En 2023, le numéro 7601.1000 (aluminium non allié sous forme brute) du chapitre 76 était la principale source en valeur de laquelle étaient importées des marchandises, constituant à elle seule près de 6% de la valeur des importations.

Exportations vers l'Inde

Abstraction faite des métaux précieux et des pierres gemmes, les marchandises, surtout des machines et leurs parties, issues du chapitre douanier 84 (réacteurs nucléaires, chaudières, machines) représentaient en 2023 une valeur de 439 millions de francs (graphique 2), soit une valeur correspondant à 23,7% des exportations vers l'Inde. Suivaient, avec la moitié de la valeur commerciale ci-dessus, les chapitres douaniers 30 (produits pharmaceutiques), 90 (instruments d'optique ou de précision), 85 (machines, appareils et matériels électriques), 91 (horlogerie) et 29 (produits chimiques organiques) (graphique 2). Ensemble, les produits issus de ces chapitres constituaient 59,5% de la valeur des exportations. Les numéros 3004.9000 (médicaments, à l'exception des antibiotiques, hormones, alcaloïdes, vitamines ou substances actives contre la malaria) et 3002.1500 (produits immunologiques, présentés sous forme de doses) du chapitre des douanes constituaient ensemble près de 12% de la valeur des exportations, tandis que le numéro 9102.2100 (montres-bracelets non électriques, à remontage automatique) représentait à lui seul 6%.

Grafik 2: Aussenhandel mit Indien, wichtigste Zollkapitel nach Import- und Exportwert
Graphique 2: Commerce extérieur avec l'Inde, principaux chapitres douaniers selon la valeur des import. et des export.
 Ohne Edelmetalle und Edelsteine. Sortierung nach der Bilanz (Exportwert-Importwert). Wert in Millionen CHF
 Sans métaux précieux et perles. Triange selon le bilan (valeur des export.-valeur des import.). Valeur en millions de CHF

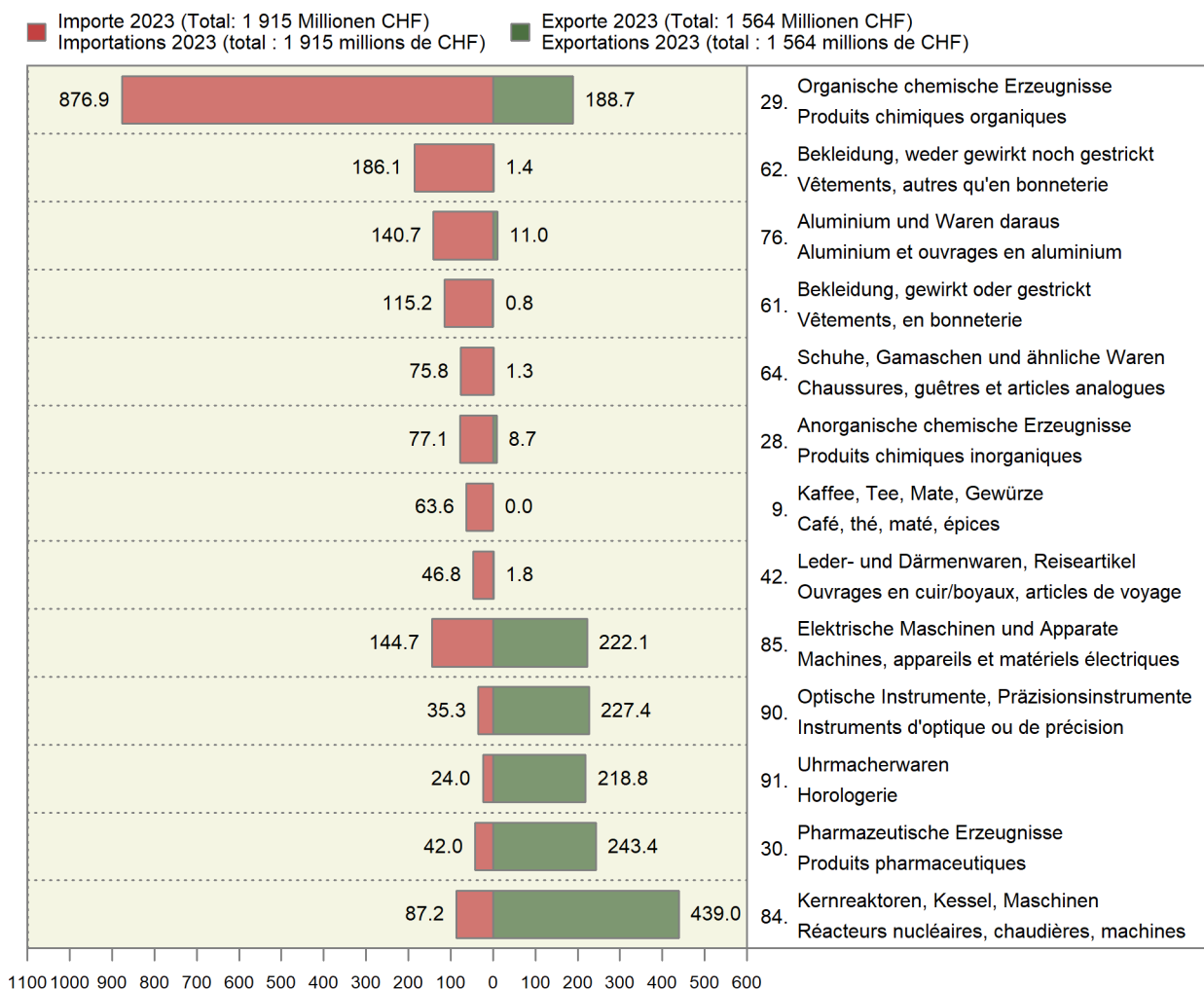

Aussenhandel der Schweiz mit Indien:**Fokus auf der Landwirtschaft**

Während der letzten zehn Jahre haben sich die landwirtschaftlichen Importe (Zollkapitel 1 bis 24) mengenmässig auf einem etwa konstanten Niveau gehalten. Ausnahmen waren in den Jahren 2013 und 2014 zu verzeichnen mit drastisch erhöhten Importen in den Zollkapiteln 23 (Rückstände und Abfälle der Lebensmittelindustrie) und 10 (Getreide) (Grafik 3). Mengenbedingt schwankten die landwirtschaftlichen Importe in den Jahren 2013 bis 2020 wertmässig zwischen 107 und 124 Millionen Franken (Grafik 3). Aufgrund des Ukraine-Krieges und der damit verbundenen Teuerungswelle stieg jedoch im Jahr 2022 der gesamte landwirtschaftliche Einfuhrwert, mit einem deutlichen Peak von 127 Millionen Franken im Jahr 2022, obwohl die importierten Mengen rückläufig waren (Grafik 3). Im Jahr 2023 machten die landwirtschaftlichen Importe aus Indien einen Anteil von 5,5% am Einfuhrwert (ohne Edelmetalle und Edelsteine) aus. Im Export waren die Warenwerte nach Indien deutlich niedriger. Während der letzten zehn Jahren stiegen sie mengen- und wertmässig jedoch substanziell an – von 7,7 Millionen Franken im Jahr 2013 bis auf 39,5 Millionen Franken im Jahr 2022 (Grafik 3) – hauptsächlich aufgrund von zunehmenden Exporten der ZTN 2202.9990 (nichtalkoholhaltige Getränke) im Zollkapitel 22 (Getränke, alkoholische Flüssigkeiten, Essig). Diese ZTN bestimmte auch den Rückgang der landwirtschaftlichen Exporte im Jahr 2023 (Grafik 3) mit einem Anteil von knapp 1% am Ausfuhrwert ohne Edelmetalle und Edelsteine.

Le commerce extérieur de la Suisse avec l'Inde :**le cas de l'agriculture**

Au cours des dix dernières années, les importations agricoles (chapitres douaniers 1 à 24) se sont maintenues à un niveau à peu près constant en volume. Des exceptions sont à observer en 2013 et 2014, années lors desquelles les importations dans les chapitres douaniers 23 (résidus et déchets des industries alimentaires) et 10 (céréales) ont explosé (graphique 3). En raison des quantités, la valeur des importations agricoles a fluctué entre 107 et 124 millions de francs entre 2013 et 2020 (graphique 3). Toutefois, la guerre en Ukraine et la vague de renchérissement qui s'est ensuivie ont fait grimper la valeur totale des importations agricoles en 2022, avec un pic net de 127 millions de francs, alors que les quantités importées ont diminué (graphique 3). En 2023, les importations agricoles d'Inde représentaient 5,5% de la valeur des importations (hors métaux précieux et pierres gemmes). La valeur des marchandises exportées vers l'Inde était pour sa part nettement inférieure. Au cours des dix dernières années, tant le volume que la valeur des marchandises exportées ont toutefois augmenté de manière substantielle, passant de 7,7 millions de francs en 2013 à 39,5 millions de francs en 2022 (graphique 3), principalement en raison de l'augmentation des exportations du numéro 2202.9990 (boissons non alcoolisées) du chapitre douanier 22 (boissons, liquides alcooliques et vinaigres). Ce numéro est aussi à l'origine du recul qu'ont connu les exportations agricoles en 2023 (graphique 3), avec une part d'à peine 1% de la valeur des exportations, abstraction faite des métaux précieux et des pierres gemmes.

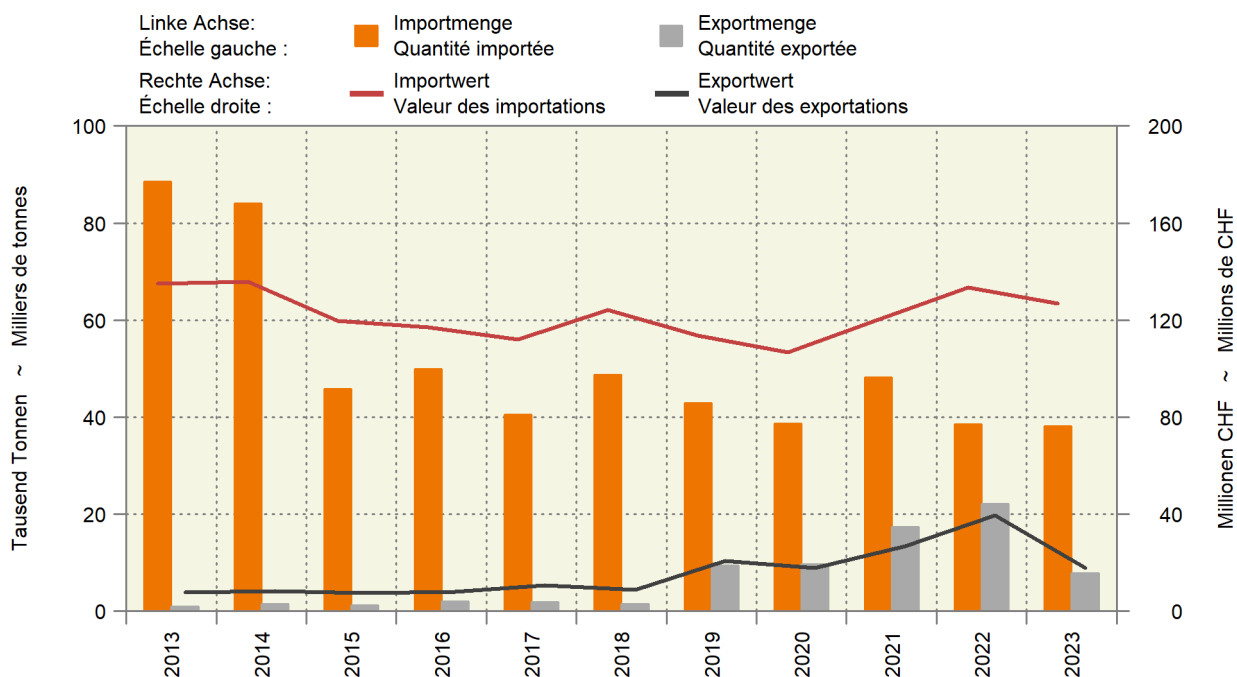
Grafik 3: Menge und Wert der landwirtschaftlichen Produkte (Zollkapitel 1-24)**Graphique 3 : Quantité et valeur des produits agricoles (chapitres douaniers 1-24)**

Im Agrarhandel mit Indien ist die Schweiz ein Netto-Einfuhrland. Im Jahr 2023 war das Zollkapitel 9 (Kaffee, Tee, Mate, Gewürze) mit 63,6 Millionen Franken wertmässig bei weitem das wichtigste Zollkapitel. Dies entspricht einem Anteil von 50,2% am Einfuhrwert des gesamten Agrarhandels (Grafik 4). Die Waren mit der ZTN 901.1100 (Kaffee, nicht geröstet, nicht entkoffeiniert) machten allein 45,4% des Einfuhrwertes im Agrarhandel aus. Die Zollkapitel 8 (geniessbare Früchte), 10 (Getreide), 20 (Zubereitungen mit Früchten oder Gemüse), 3 (Fische und Meeresfrüchte), 7 (Gemüse) und 15 (Fette und Öle) lieferten zusammen weitere 39,2% (Grafik 4). Die Handelswaren, die zu diesem Anteil beitrugen, waren hauptsächlich die ZTN 1006.3090 und 1006.2090 (Reis), die ZTN 806.1012 (Weintrauben zum Tafelgenuss), die ZTN 3061.700 (Garnelen), die ZTN 8013.200 (Acajounüsse), die

Dans le commerce agricole avec l'Inde, la Suisse est un pays importateur net. En 2023, les 63,6 millions de francs que représentaient le chapitre douanier 9 (café, thé, maté et épices) faisaient de ce dernier le plus important en valeur, à savoir une part de 50,2% de la valeur des importations de l'ensemble du commerce agricole avec l'Inde (graphique 4). Les marchandises issues du numéro 901.1100 (café non torréfié, non décaféiné) du chapitre des douanes représentaient à elles seules 45,4% de la valeur des importations dans le commerce agricole. Les chapitres douaniers 8 (fruits comestibles), 10 (céréales), 20 (préparations à base de fruits ou de légumes), 3 (poissons et fruits de mer), 7 (légumes) et 15 (graisses et huiles) ont fourni ensemble 39,2% de la valeur importée (graphique 4). Les marchandises commerciales qui ont contribué à cette part étaient principalement celles

ZTN 1515.3091 (Rizinusöl), die ZTN 810.9098 (frische Früchte), die ZTN 2001.9020 (Zuckermais) und die ZTN 711.4000 und 2001.1020 (frische und mit Essig zubereitete Gurken und Cornichons). Im Export waren wertmässig die wichtigsten Waren im Jahr 2023 die ZTN 2202.9990 (nichtalkoholhaltige Getränke), die ZTN 1806.9031 (Schokolade und andere kakaohaltige Lebensmittelzubereitungen) und die ZTN 1517.9099 (Zubereitungen von Fetten oder Ölen). Folglich machten die Waren in den Zollkapiteln 22 (Getränke, alkoholische Flüssigkeiten, Essig), 18 (Kakao und Zubereitungen aus Kakao) und 15 (Fette und Öle) zusammen 85,4% des Ausfuhrwertes im Agrarhandel aus (Grafik 4).

des numéros 1006.3090 et 1006.2090 (riz), 806.1012 (raisins pour la table), 306.1700 (crevettes), 801.3200 (noix de cajou), 1515.3091 (huile de ricin), 810.9098 (fruits frais), 2001.9020 (maïs doux) ainsi que 711.4000 et 2001.1020 (concombres et cornichons frais et préparés au vinaigre). En 2023, les principales exportations en valeur étaient celles des numéros 2202.9990 (boissons non alcoolisées), 1806.9031 (chocolat et autres préparations alimentaires contenant du cacao) et 1517.9099 (préparations de graisses ou d'huiles). Par conséquent, les marchandises des chapitres douaniers 22 (boissons, liquides alcooliques et vinaigre), 18 (cacao et préparations à base de cacao) et 15 (graisses et huiles) représentaient ensemble 85,4% de la valeur des exportations dans le commerce agricole (graphique 4).

Grafik 4: Aussenhandel mit Indien, landwirtschaftliche Zollkapitel (1-24)
 Graphique 4 : Commerce extérieur avec l'Inde, chapitres douaniers agricoles (1-24)

Die Zollkapitel sind nach der Bilanz (Exportwert-Importwert) sortiert. Wert in Millionen CHF
 Les chapitres douaniers sont triés selon le bilan (valeur des exportations-valeur des importations). Valeur en millions de CHF

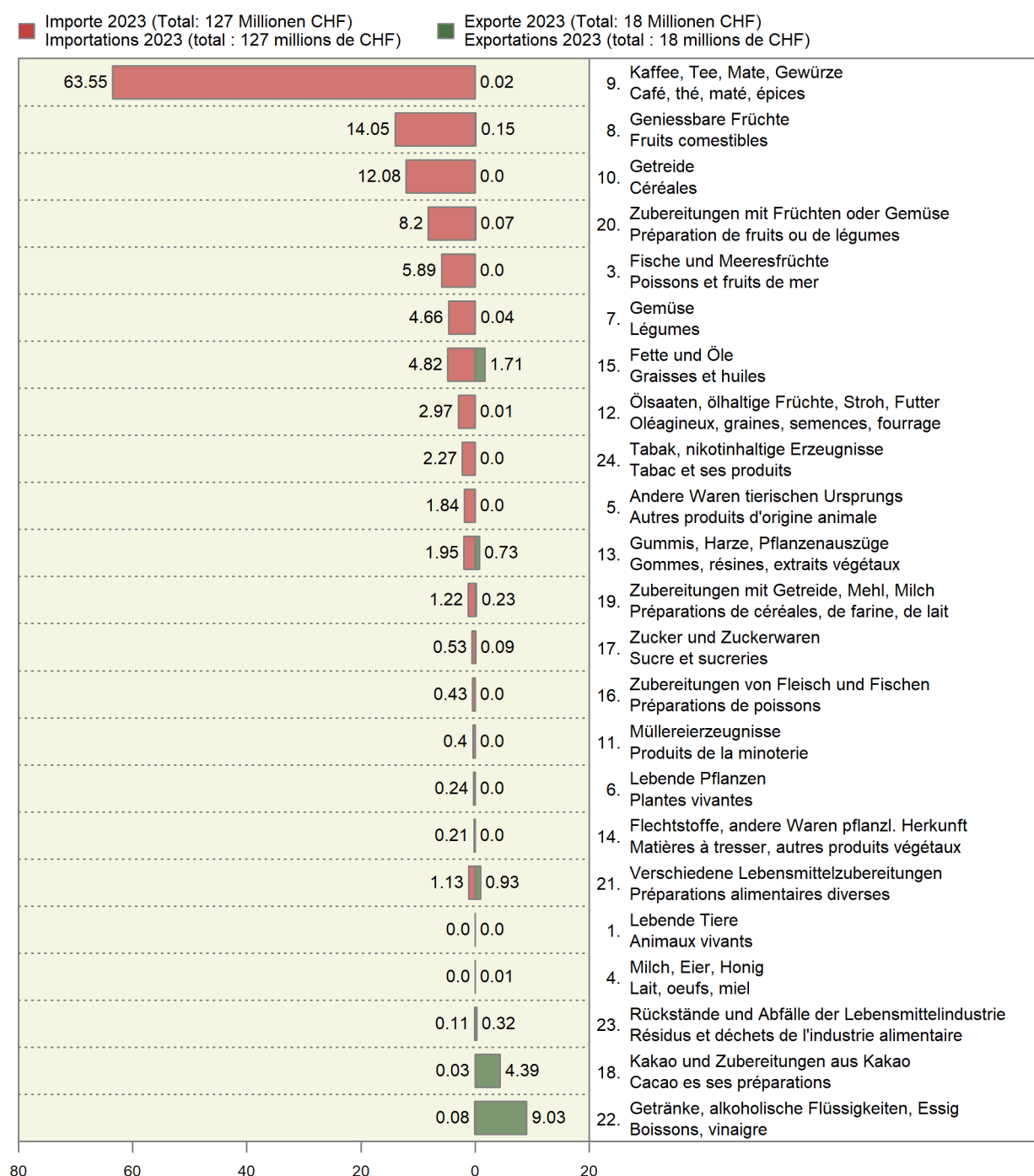

Fazit

Die indischen Zugeständnisse im Rahmen des TEPA werden sich positiv auf die Schweizer Exporte von pharmazeutischen Erzeugnissen, chemischen Produkten, optischen Instrumenten, Uhren und Maschinen auswirken, die bereits einen grossen Anteil des Ausfuhrwertes (ohne Edelmetalle und Edelsteine) ausmachen. Im Agrarsektor ist künftig einen verbesserten Marktzugang für Schokolade, Kaffeekapseln, gewisse Nahrungsmittelzubereitungen und Energiegetränke vorgesehen. Diese Waren werden unter den Zollkapiteln 22 (Getränke, alkoholische Flüssigkeiten, Essig), 18 (Kakao und Zubereitungen aus Kakao) und 21 (verschiedene Lebensmittelzubereitungen) gehandelt, die wertmässig bereits den Grossteil der Exporte in diesem Sektor darstellen. Die Ausfuhrkapazität der Schweiz wird deswegen auch im Agrarsektor zunehmen. Da die Schweiz seit 2024 keine Einfuhrzölle für Industriegüter mehr erhebt und die Einfuhrzölle früher bereits tief waren, sollte das Inkrafttreten des TEPA kaum einen Einfluss auf den Handel mit inländischen Industriewaren haben. Im Agrarsektor wird die Aufrechterhaltung des Grenzschutzes für sensible Produkte sicherstellen, dass die Schweizer Landwirtschaft unter dem TEPA nicht leiden wird.

Conclusion

Les concessions de l'Inde dans le cadre de l'accord de partenariat économique et commercial (TEPA) avec les États de AÉLE auront un impact positif sur les exportations suisses de produits pharmaceutiques, de produits chimiques, d'instruments optiques, de montres et de machines, qui représentent déjà une part importante de la valeur des exportations (hors métaux précieux et pierres gemmes). Dans le secteur agricole, un meilleur accès au marché est prévu pour le chocolat, les capsules de café, certaines préparations alimentaires et les boissons énergisantes. Ces marchandises sont négociées sous les chapitres douaniers 22 (boissons, liquides alcooliques et vinaigres), 18 (cacao et ses préparations) et 21 (préparations alimentaires diverses), lesquels constituent déjà, en valeur, la majeure partie des exportations dans ce secteur. Les capacités d'exportation de la Suisse vont donc aussi augmenter dans le secteur agricole. Comme la Suisse ne prélève plus de droits de douane sur les importations de biens industriels depuis 2024 et que les droits de douane à l'importation étaient déjà bas auparavant, l'entrée en vigueur du TEPA ne devrait guère avoir d'influence sur le commerce de biens industriels indigènes. Le maintien de la protection douanière pour les produits agricoles sensibles garantira que l'agriculture suisse ne souffrira pas du TEPA.

1. Grundlagen ~ Données de bases

Die mittlere Januartemperatur lag bei -0,8 Grad und damit um 1,2 Grad über der Norm 1991-2020. Vor allem in der Monatsmitte führten Hochdrucklagen zu schönem Wetter in den Bergen und viel Nebel im Flachland. Vor allem aufgrund der starken Niederschläge vom 27./28. Januar lag die Monatssumme der Niederschläge in den meisten Regionen deutlich über der Norm. Unterdurchschnittlich waren die Niederschläge nur in der Gotthardregion und im Norden Graubündens.

La température moyenne de janvier a été de -0,8 degré, soit 1,2 degré de plus que la norme 1991-2020. Des situations anticycloniques ont entraîné un beau temps en montagne et beaucoup de brouillard en plaine, surtout au milieu du mois. Les fortes précipitations des 27 et 28 janvier ont été principalement responsables du fait que le total mensuel des précipitations a été nettement supérieur à la norme dans la plupart des régions. Les précipitations n'ont été inférieures à la moyenne que dans la région du Gothard et dans le nord des Grisons.

1.1 Witterung nach Dekaden Conditions atmosphériques par décade

Dekadenmittel bzw. -summe ~ Moyennes resp. totaux des décades

Messstationen	Mittlere Lufttemperatur		Luftfeuchtigkeit		Summe der Sonnenscheindauer		Summe der Niederschlagsmenge		Verdunstungsmenge		Wasserbilanz	
Stations	Temperature moyenne		Humidité de l'air		Ensoleillement total		Précipitations totales		Quantité d'évaporation		Bilan hydrologique	
	°C		%		Stunden ~ Heures		mm		mm		mm	
Dekade vom 21. bis 31. Dezember ~ Décade du 21 jusqu'au 31 décembre												
	2023	2024	2023	2024	2023	2024	2023	2024	2023	2024	2023	2024
Basel	7.5	1.3	74.4	83.8	21.1	39.3	9.9	20.5	1.5	1.3	8.5	19.2
Lausanne	7.0	2.1	76.7	89.4	38.9	15.7	20.9	29.4	2.4	1.0	18.5	28.5
Bern	5.1	-1.3	79.7	92.4	38.2	15.2	23.9	27.9	2.4	0.7	21.5	27.2
Zürich	6.2	-0.6	74.7	92.1	24.8	10.3	26.2	20.9	2.0	0.7	24.2	20.2
St. Gallen	6.5	-0.8	62.8	82.7	19.6	28.9	18.3	18.3	2.3	1.6	16.0	16.7
Luzern	5.1	-0.1	79.6	89.3	26.5	10.5	5.2	32.5	1.4	0.6	3.8	31.9
Sion	4.0	-0.6	76.5	83.2	21.2	34.5	2.1	20.7	1.6	1.6	0.5	19.1
Lugano	8.8	4.8	69.2	55.2	37.9	65.7	10.4	2.5	2.7	5.0	7.7	-2.5
Dekade vom 1. bis 10. Januar ~ Décade du 1er jusqu'au 10 janvier												
	2024	2025	2024	2025	2024	2025	2024	2025	2024	2025	2024	2025
Bâle	4.0	3.8	79.3	79.1	8.1	16.8	23.8	54.2	0.7	0.8	23.1	53.4
Lausanne	4.2	5.5	80.1	79.2	5.6	18.3	39.5	73.9	0.6	1.1	38.9	72.8
Berne	2.5	2.3	84.9	85.7	9.5	15.6	29.5	55.9	0.8	0.7	28.8	55.2
Zurich	2.5	3.4	82.2	79.4	6.7	14.7	39.0	70.8	0.8	1.0	38.2	69.8
St-Gall	1.2	3.5	82.4	70.1	10.2	16.2	63.7	54.0	1.0	1.6	62.8	52.4
Lucerne	2.8	2.7	81.9	84.9	14.8	12.5	42.4	47.9	1.0	0.6	41.4	47.3
Sion	3.1	2.7	79.8	78.5	11.9	20.5	15.0	28.5	0.8	1.2	14.2	27.4
Lugano	6.2	5.2	72.7	73.8	21.3	21.4	41.4	44.3	1.1	1.4	40.3	43.0
Dekade vom 11. bis 20. Januar ~ Décade du 11 jusqu'au 20 janvier												
	2024	2025	2024	2025	2024	2025	2024	2025	2024	2025	2024	2025
Basel	-1.1	-0.4	84.2	80.9	21.6	40.6	22.6	-	0.6	1.0	22.0	-1.0
Lausanne	1.5	0.6	81.0	77.4	18.4	43.6	60.9	-	0.8	1.6	60.1	-1.6
Bern	-1.1	-1.7	87.7	84.0	16.6	42.2	34.2	-	0.5	1.2	33.7	-1.2
Zürich	-1.1	-1.6	85.1	83.0	25.1	30.2	37.6	-	0.8	1.0	36.8	-1.0
St. Gallen	-2.2	-2.6	84.8	86.6	25.1	20.8	37.1	-	1.0	0.7	36.2	-0.7
Luzern	-0.6	-0.3	86.1	79.2	9.3	11.6	34.0	-	0.4	0.6	33.6	-0.6
Sion	0.5	-1.3	78.4	78.9	23.0	37.2	30.5	-	1.0	1.2	29.5	-1.2
Lugano	3.8	3.4	71.8	68.5	51.2	50.4	5.8	6.0	1.7	1.9	4.1	4.1

Temperatur 2 Meter über Boden und Niederschläge
 Température à 2 mètres au-dessus du sol et précipitations

Temperatur und Niederschlagssumme für Bern, Lausanne, St. Gallen, Sion und Lugano, nach Monat und Tag
 Température et somme des précipitations pour Berne, Lausanne, St-Gall, Sion et Lugano, par mois et jour

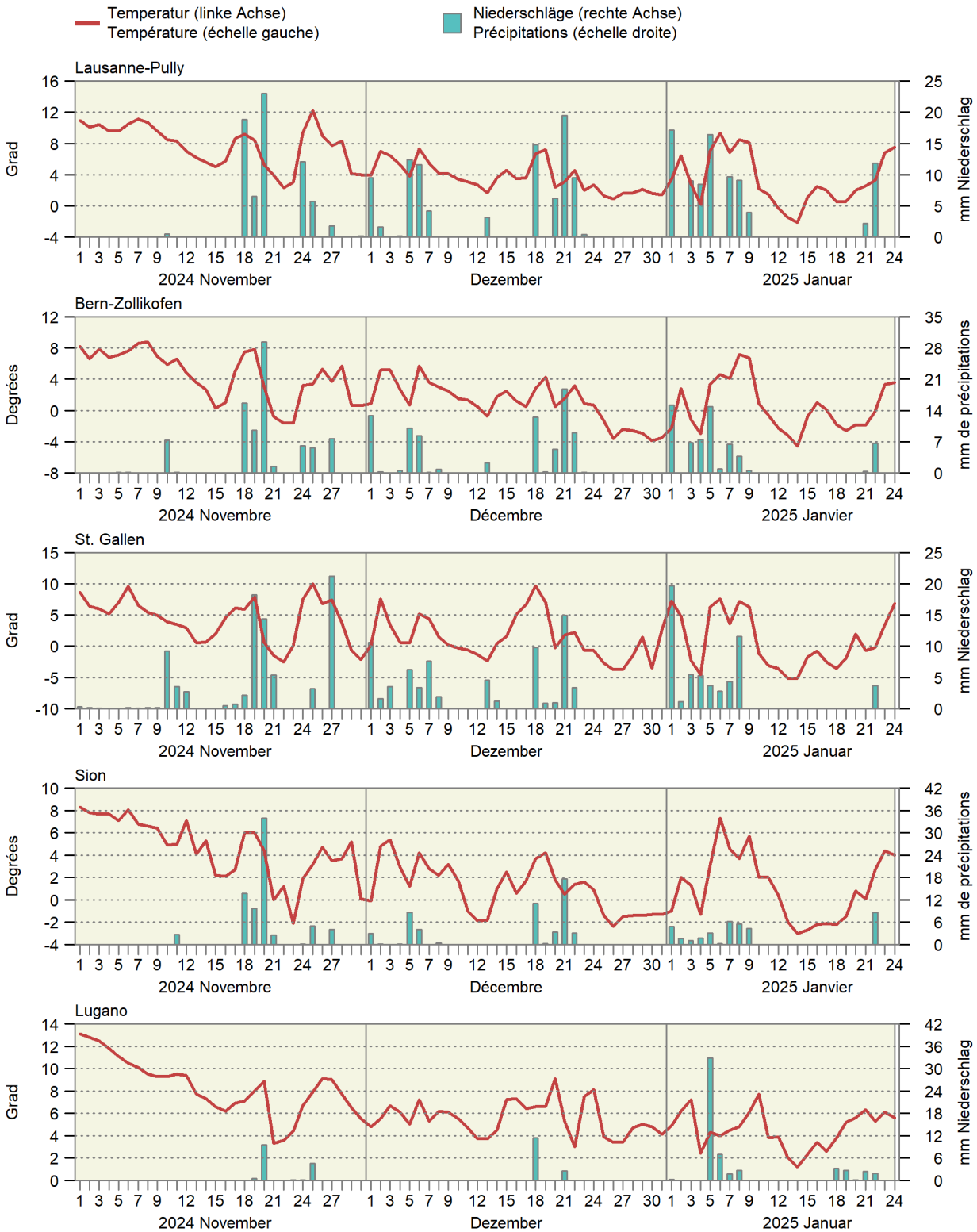

1.2 Witterung im Mittelland Conditions atmosphériques du plateau suisse

Mittel der Stationen Lausanne, Neuenburg, Bern, Luzern, Zürich, Schaffhausen und St. Gallen
Moyenne des stations de Lausanne, Neuchâtel, Berne, Lucerne, Zurich, Schaffhouse et Saint-Gall

Monate	Lufttemperatur		Sonnenscheindauer		Niederschlagsmenge		Tage mit mindestens 1 mm Niederschlag		Verdunstungsmenge		Wasserbilanz: Niederschlagsüberschuss	
Mois	Température de l'air		Ensoleillement		Précipitations		Jours avec au moins 1 mm de précipitations		Quantité d'évapotranspiration		Bilan hydrologique : Excédent de précipitations	
	°C		Stunden ~ Heures		mm				mm		mm	
	2023	2024	2023	2024	2023	2024	2023	2024	2023	2024	2023	2024
Jan ~ Jan	2.7	2.5	41	62	58	107	10	13	2	3	55	104
Feb ~ Fév	3.5	6.8	130	80	18	56	3	9	8	5	10	50
Mrz ~ Mar	7.1	8.1	119	110	105	102	14	13	22	19	83	83
Apr ~ Avr	8.4	10.0	128	143	112	60	13	10	37	44	75	16
Mai ~ Mai	14.1	13.7	175	150	104	184	12	17	67	51	37	132
Jun ~ Jun	20.2	17.7	313	159	40	135	6	14	159	62	-119	73
Jul ~ Jul	20.6	20.3	232	229	114	112	13	13	114	93	0	19
Aug ~ Aoû	20.3	21.2	203	266	133	94	10	8	90	95	43	-1
Sep ~ Sep	18.4	14.4	247	130	74	173	6	14	65	33	9	140
Okt ~ Oct	13.2	11.7	153	67	103	78	10	11	32	10	71	68
Nov ~ Nov	6.1	5.5	43	69	244	77	21	7	7	7	237	70
Dez ~ Déc	4.1	2.0	54	43	118	81	14	10	4	4	114	78
Jahr Année	11.6	11.2	1 838	1 506	1 223	1 259	133	139	606	427	618	833

Bundesamt für Meteorologie und Klimatologie, MeteoSchweiz

Office fédéral de météorologie et de climatologie, MétéoSuisse

Durchschnittliche Niederschlagsmenge von sieben Mittellandstationen Précipitations moyennes de sept stations du Plateau suisse

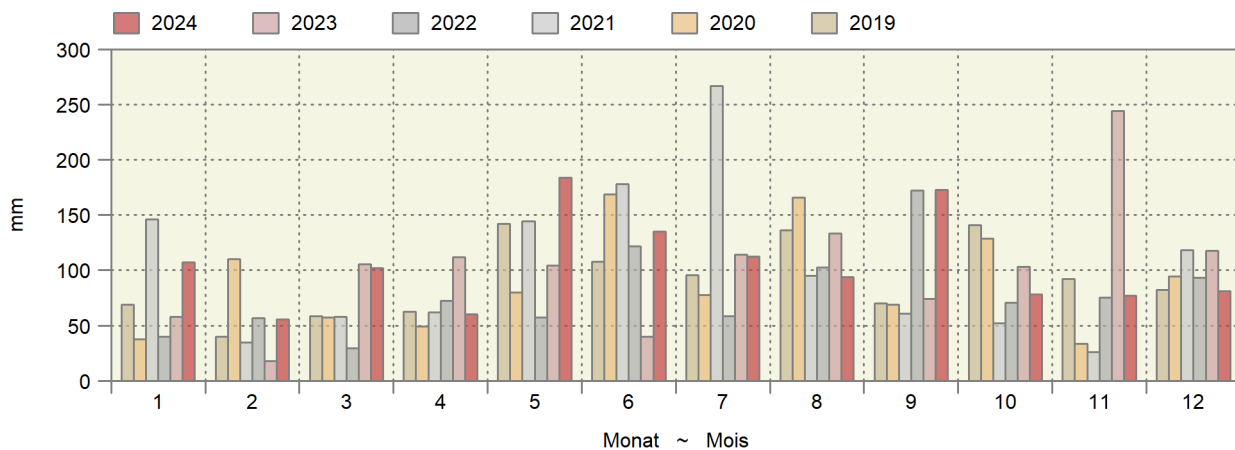

Kumulierte Wasserbilanz Bilan hydrologique cumulé

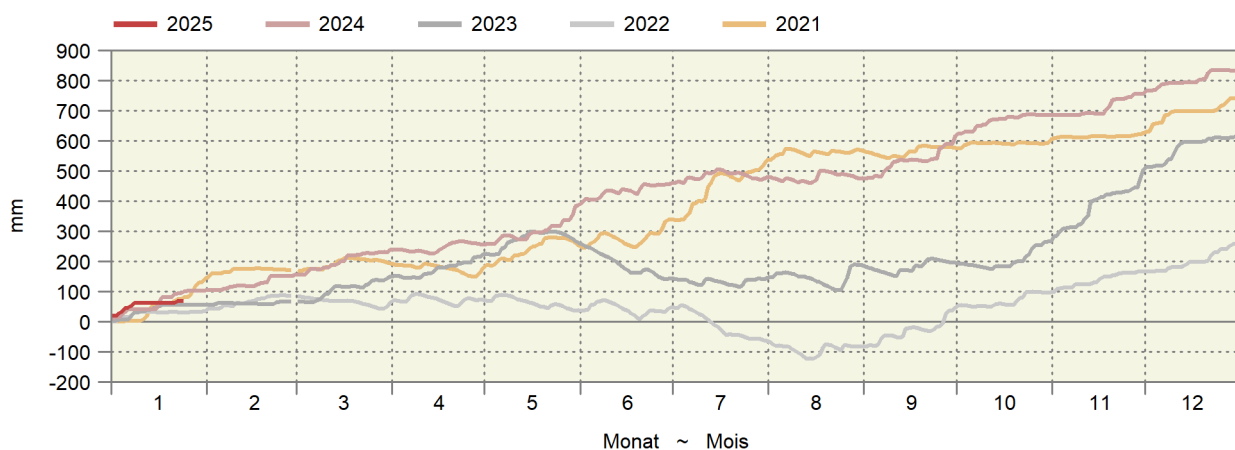

Gleitende Wasserbilanz von zehn Messstationen in mm Wassersäule
Bilan hydraulique glissant de dix stations en mm de colonne d'eau

Es wird angenommen, dass verfügbares Wasser (Niederschlag - Evapotranspiration) sich innerhalb eines Jahres verflüchtigt.
 Il est supposé que l'eau disponible (précipitations - évapotranspiration) disparaît au cours d'une année.

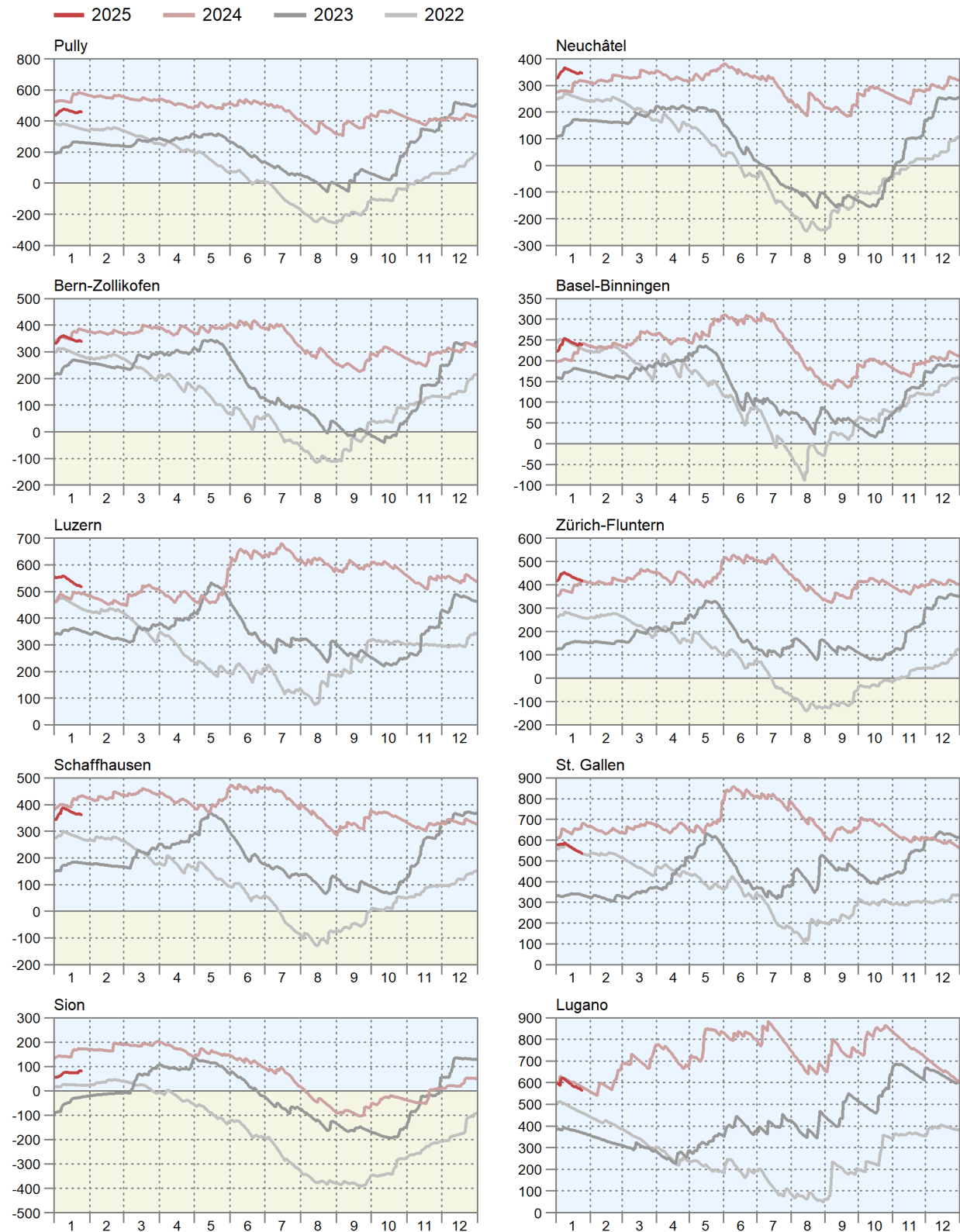

1.3 Lufttemperatur in Bodennähe und Bodentemperatur Température de l'air à proximité du sol et température du sol

In ° Celsius ~ En ° Celsius

Messstationen	Lufttemperatur 5 cm über Gras ~ Température de l'air, 5 cm au-dessus du gazon				Mittel der Bodentemperatur ~ Moyenne de la température du sol, à une profondeur de ... cm			
Stations	Mittel ~ Moyen		Minimum		5 cm		20 cm	
Dekade vom 21. bis 31. Dezember ~ Décade du 21 jusqu'au 31 décembre								
	2023	2024	2023	2024	2023	2024	2023	2024
Changins	4.6	0.2	-4.2	-5.5	5.4	3.3	6.0	4.4
Sion	3.2	-1.4	-5.9	-8.2	3.2	1.3	4.1	2.8
Liebefeld	3.6	-1.5	-5.9	-9.7	4.2	2.1	4.7	3.2
Reckenholz	4.1	-0.4	-5.3	-7.2	4.4	1.7	5.3	2.9
Magadino	4.3	-0.6	-5.5	-8.7	5.2	2.6	5.8	4.0
Dekade vom 1. bis 10. Januar ~ Décade du 1er jusqu'au 10 janvier								
	2024	2025	2024	2025	2024	2025	2024	2025
Changins	3.2	3.9	-3.2	-6.8	4.9	4.7	5.8	5.0
Sion	3.2	2.3	-4.7	-9.1	3.7	1.3	4.5	2.1
Liebefeld	1.8	1.3	-6.2	-10.1	3.7	2.5	4.3	3.1
Reckenholz	2.2	2.0	-5.4	-10.1	3.5	2.0	4.7	2.7
Magadino	3.8	2.1	-4.7	-10.1	4.7	2.4	5.5	3.3
Dekade vom 11. bis 20. Januar ~ Décade du 11 jusqu'au 20 janvier								
	2024	2025	2024	2025	2024	2025	2024	2025
Changins	0.6	-0.4	-10.0	-8.1	2.8	2.1	3.9	3.3
Sion	0.2	-1.8	-9.9	-9.9	1.7	0.8	2.9	2.1
Liebefeld	-1.8	-1.9	-18.6	-10.4	2.3	0.7	3.1	1.8
Reckenholz	-1.7	-1.7	-18.4	-11.0	1.4	0.3	2.8	1.5
Magadino	-0.3	-0.4	-10.4	-8.8	3.2	1.8	4.4	3.0

Bundesamt für Meteorologie und Klimatologie, MeteoSchweiz

Office fédéral de météorologie et de climatologie, MétéoSuisse

Bodentemperatur in 5 cm Tiefe

Température du sol à une profondeur de 5 cm

Tagesmittelwerte der Mittelland-Stationen Changins, Liebefeld und Reckenholz, nach Tag und Monat für drei Jahre

Moyennes journalières des stations du plateau Suisse à Changins, Liebefeld et Reckenholz, par mois et jour pour trois ans

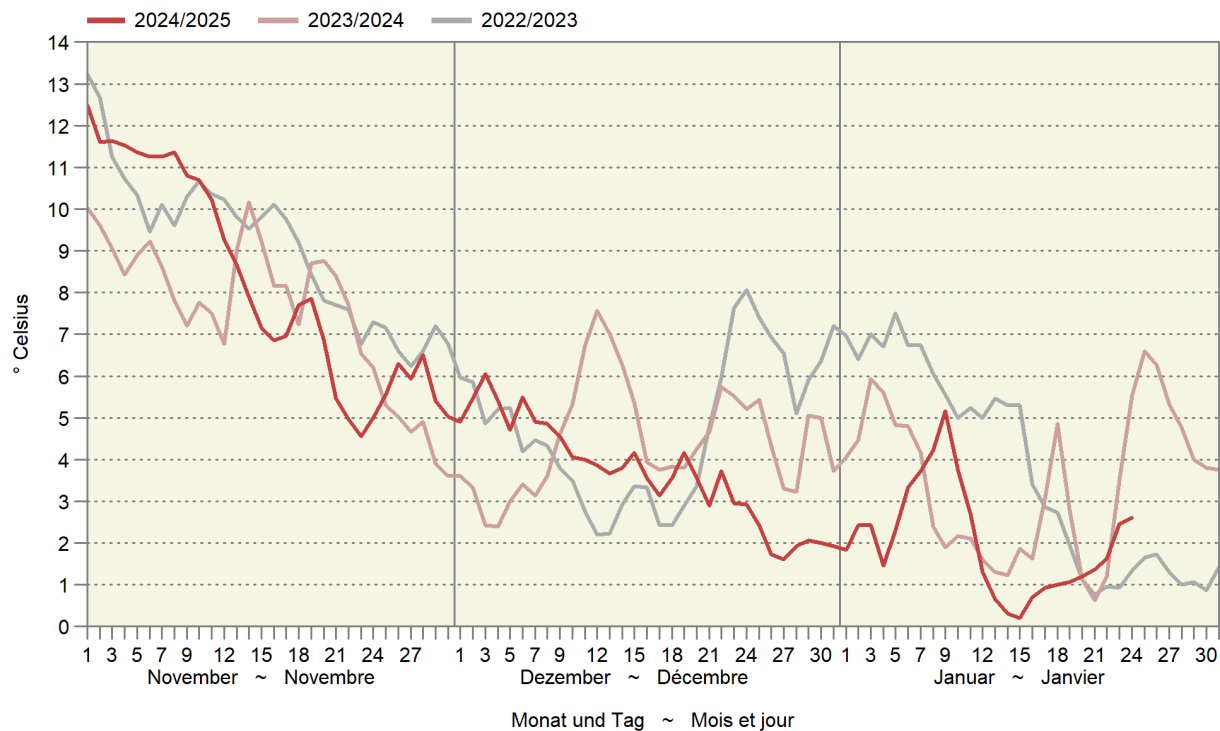

1.4 Vermittlung von landwirtschaftlichen Praktikanten und Praktikantinnen Placement de stagiaires agricoles

Durch Agrimpuls (Dienstleistung des SBV) vermittelte Personen

Stagiaires placé(e)s par Agrimpuls (une prestation de l'USP)

	2000	2005	2010	2015	2022	2023	2024	
SchweizerInnen ins Ausland	155	132	105	72	50	75	66	Des Suisses à l'étranger
davon nach Europa	23	14	11	8	9	9	9	dont à l'Europe
AusländerInnen in die Schweiz	1 540	1 758	515	375	101	126	107	Des étrangers en Suisse
davon aus Westeuropa und Skandinavien	26	2	5	1	6	8	3	venant de l'Europe de l'ouest et de la Scandinavie
davon aus Osteuropa und Baltikum ¹	1 443	1 682	439	346	70	66	58	venant de l'Europe de l'est et des pays baltes ¹
davon aus Übersee ²	71	74	71	28	25	52	46	venant d'outre-mer ²

¹ Belarus, Bulgarien, Estland, Georgien, Kosovo, Lettland, Litauen, Moldawien, Polen, Rumänien, Russland, Serbien, Slowakei, Tschechien, Ukraine, Ungarn

² Australien, Brasilien, Japan, Kanada, Neuseeland

¹ Bélarus, Bulgarie, Estonie, Géorgie, Kosovo, Lettonie, Lituanie, Moldavie, Pologne, Roumanie, Russie, Serbie, Slovaquie, Rép. tchèque, Ukraine, Hongrie

² Australie, Brésil, Japon, Canada, Nouvelle-Zélande

2. Pflanzenbau ~ Production végétale

Der Weideaustrieb erfolgte 2024 in der Tal- und Hügelzone im Mittel anfangs April und somit eher früh (Tabelle 2.1). Die Winterfütterung startete durchschnittlich in der Mitte des Monats November. Damit nahm die genutzte Vegetationsperiode in den letzten Jahren tendenziell zu. Die Erträge im Futterbau haben sich gemäss den Meldungen der Berichterstatter vom Frühling bis zum Herbst fortlaufend leicht verschlechtert (Tabelle 2.2). In den höheren Lagen waren die Erträge relativ betrachtet eher besser. Die misslichen Verhältnisse haben auch bei der Saatgutproduktion 2024 Spuren hinterlassen (Tabelle 2.3). Die Produktion von Frischgemüse lag 2024 nur 2,3% tiefer als im Vorjahr (Tabelle 2.6).

En 2024, la sortie aux pâturages a eu lieu en moyenne début avril dans la zone de plaine et des collines, ce qui est plutôt précoce (tableau 2.1). L'affouragement d'hiver a débuté en moyenne au milieu du mois de novembre. La durée de la période de végétation exploitée a eu tendance à augmenter ces dernières années. Selon les correspondants agricoles d'AgriStat, les rendements des cultures fourragères se sont continuellement et légèrement détériorés du printemps à l'automne (tableau 2.2). En termes relatifs, les rendements ont été plutôt meilleurs dans les zones de haute altitude que dans les zones de basse altitude. L'année pluvieuse de 2024 a également laissé des traces dans la production de semences de 2024 (tableau 2.3). En 2024, la production de légumes frais n'était inférieure que de 2,3% à celle de l'année précédente (tableau 2.6).

2.1 Dauer der Vegetationsperiode Durée de la période de végétation

Berichterstatterangaben, Anzahl Meldungen in Klammer

Indications des correspondants, nombre d'indications en parenthèse

	Talzone Zone de plaine	Hügelzone Zone des collines	Bergzone I Zone de montagne I	Bergzone II Zone de montagne II	Bergzone III und IV Zone de montagne III et IV
Beginn der Weide (Tag.Monat.) ~ Début du pâturage (jour.mois.)					
2013	19.4. (44)	22.4. (25)	27.4. (19)	27.4. (7)	16.5. (8)
2014	1.4. (38)	2.4. (28)	11.4. (9)	13.4. (9)	5.5. (11)
2015	11.4. (40)	9.4. (22)	13.4. (12)	17.4. (8)	7.5. (9)
2016	6.4. (35)	6.4. (20)	13.4. (10)	15.4. (9)	11.5. (12)
2017	31.3. (35)	30.3. (21)	3.4. (13)	11.4. (7)	4.5. (8)
2018	8.4. (32)	12.4. (22)	16.4. (10)	16.4. (8)	8.5. (9)
2019	6.4. (58)	9.4. (37)	16.4. (19)	25.4. (27)	8.5. (17)
2020	30.3. (53)	4.4. (31)	13.4. (18)	14.4. (19)	5.5. (7)
2021	9.4. (36)	14.4. (22)	16.4. (13)	24.4. (14)	16.5. (9)
2022	6.4. (31)	10.4. (19)	18.4. (13)	24.4. (19)	6.5. (6)
2023	11.4. (30)	13.4. (25)	18.4. (12)	7.5. (10)	3.5. (7)
2024	1.4. (25)	3.4. (21)	10.4. (11)	22.4. (10)	27.4. (8)
Beginn der Winterfütterung (Tag.Monat.) ~ Début de l'affouragement hivernal (jour.mois.)					
2013	9.11. (33)	7.11. (27)	31.10. (14)	28.10. (6)	22.10. (8)
2014	12.11. (32)	12.11. (23)	8.11. (12)	27.10. (6)	23.10. (8)
2015	8.11. (37)	8.11. (27)	3.11. (14)	... (5)	... (4)
2016	3.11. (28)	5.11. (20)	28.10. (9)	5.11. (6)	21.10. (6)
2017	5.11. (28)	6.11. (19)	26.10. (11)	25.10. (8)	3.11. (6)
2018	12.11. (52)	8.11. (38)	4.11. (20)	1.11. (22)	31.10. (19)
2019	18.11. (36)	12.11. (29)	8.11. (17)	2.11. (16)	20.10. (8)
2020	10.11. (37)	9.11. (26)	31.10. (14)	25.10. (15)	27.10. (8)
2021	12.11. (36)	13.11. (26)	5.11. (15)	2.11. (15)	... (5)
2022	21.11. (29)	21.11. (24)	8.11. (15)	31.10. (14)	4.11. (8)
2023	12.11. (24)	11.11. (18)	5.11. (12)	30.10. (13)	30.10. (7)
2024	17.11. (27)	14.11. (17)	... (5)	29.10. (10)	... (5)
Dauer der Winterfütterung (Tage) ~ Durée de l'affouragement hivernal (jours)					
2012-2013	162	166	177	193	206
2013-2014	143	146	162	167	195
2014-2015	150	148	156	172	196
2015-2016	150	150	162	162	213
2016-2017	148	145	157	157	195
2017-2018	154	157	172	173	186
2018-2019	145	152	163	175	189
2019-2020	133	144	157	164	198
2020-2021	150	156	167	181	201
2021-2022	145	148	164	173	188
2022-2023	141	143	161	188	180
2023-2024	141	144	157	175	180
Dauer der Vegetationsperiode (Tage) ~ Durée de la période de végétation (jours)					
2013	204	199	187	184	159
2014	225	224	211	197	171
2015	211	213	204	202	157
2016	211	213	198	204	163
2017	219	221	206	197	183
2018	218	210	202	199	176
2019	226	217	206	191	165
2020	225	219	201	194	176
2021	217	213	203	192	167
2022	229	225	204	190	182
2023	215	212	201	176	180
2024	230	225	211	190	189

Agristat, Berichterstattererhebung

Agristat, enquête auprès des correspondants

Weidebeginn ~ Début du pâturage

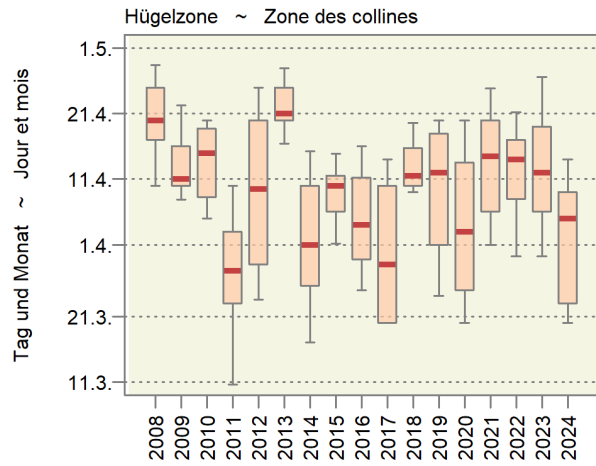
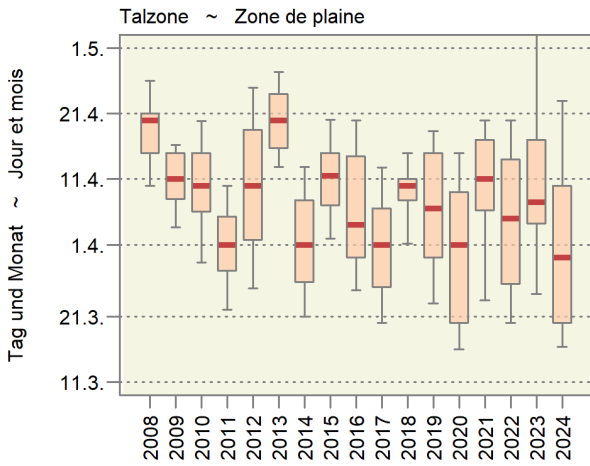

Beginn der Winterfütterung ~ Début de l'affouragement hivernal

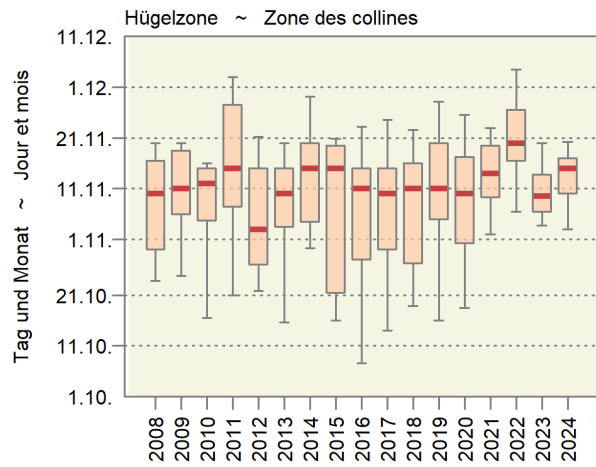
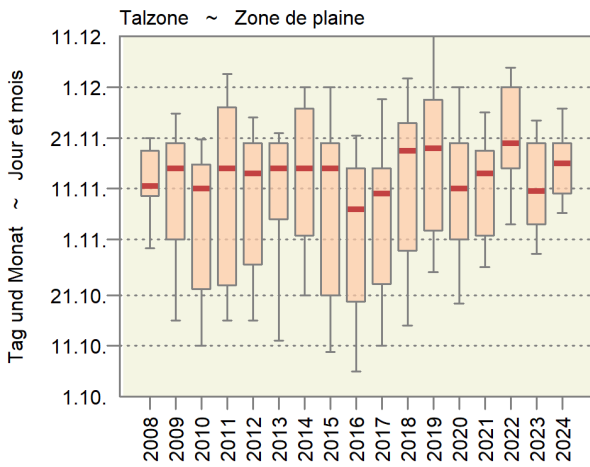

Rote horizontale Linie: Median bzw. Zentralwert
 Rosa Box: Enthält 50% der Angaben
 Vertikale Linie (inklusive Box): Erfasst 80% der Angaben

Ligne horizontale rouge : Médiane ou valeur centrale
 Box rose : Contient 50% des indications
 Ligne verticale (y compris le box) : Contient 80% des indications

Dauer der Sommer- und der Winterfütterung
 Durée de l'affouragement d'été et d'hiver

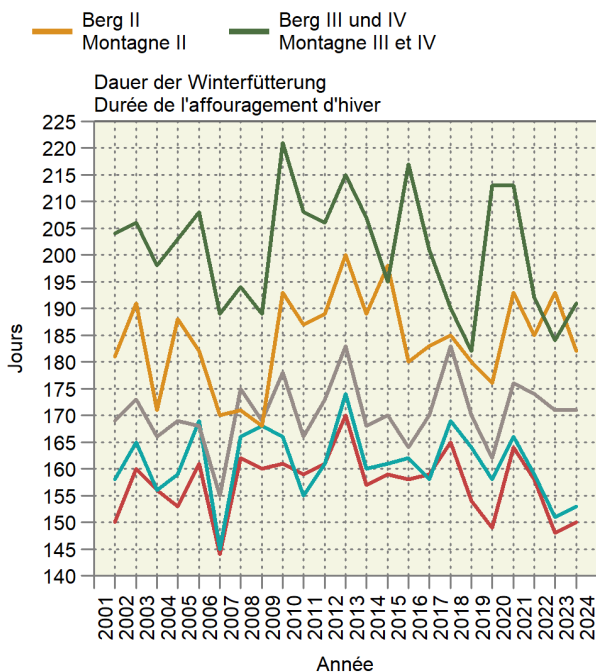
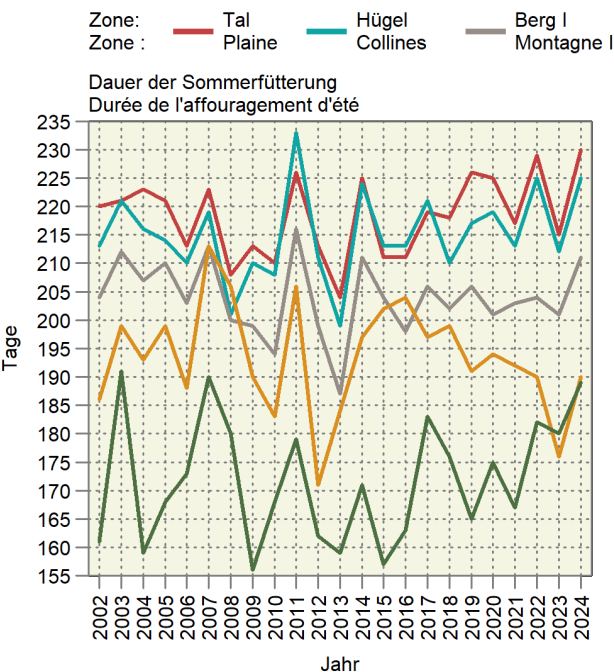

2.2 Durchschnittserträge im Futterbau Rendements moyens des herbages

Notenskala von 1 (extrem schlecht) bis 6 (hervorragend)

Échelle de notes de 1 (extrêmement mauvais) à 6 (excellent)

Kultur	Anzahl	Mittelwert	TZ	HZ	BZ 1	BZ 2	BZ 3	BZ 4	Culture
	Nombre	Moyenne	ZP	ZC	ZM 1	ZM 2	ZM 3	ZM 4	
2022									
Kunstwiesen									Prairies artificielles
Ertrag im Frühjahr	73	5.0	5.0	5.1	4.9	4.5	5.3	6.0	Rendement au printemps
Ertrag im Sommer	73	2.7	2.6	2.2	3.0	4.0	4.7	3.0	Rendement en été
Ertrag im Herbst	73	5.0	5.0	5.0	5.4	5.5	4.7	3.0	Rendement en automne
Naturwiesen intensiv									Prairies naturelles intensives
Ertrag im Frühjahr	85	4.9	4.9	4.8	5.1	5.0	5.0	5.3	Rendement au printemps
Ertrag im Sommer	85	2.9	2.4	2.3	3.6	4.6	5.1	4.6	Rendement en été
Ertrag im Herbst	85	4.7	4.8	4.3	5.0	5.6	4.8	4.5	Rendement en automne
Naturwiesen extensiv									Prairies naturelles extensives
Ertrag	79	4.4	3.8	4.0	4.3	5.0	5.0	5.0	Rendement
2023									
Kunstwiesen									Prairies artificielles
Ertrag im Frühjahr	69	5.1	4.9	5.3	5.3	5.0	5.2	5.0	Rendement au printemps
Ertrag im Sommer	68	3.3	3.1	3.6	3.6	4.8	4.6	3.3	Rendement en été
Ertrag im Herbst	67	4.2	3.9	4.5	4.7	4.5	4.8	5.3	Rendement en automne
Naturwiesen intensiv									Prairies naturelles intensives
Ertrag im Frühjahr	83	5.2	5.0	5.3	5.5	5.4	5.3	5.4	Rendement au printemps
Ertrag im Sommer	83	3.2	2.9	3.4	3.8	4.4	3.9	3.3	Rendement en été
Ertrag im Herbst	82	4.2	3.8	4.0	5.0	5.3	5.1	5.3	Rendement en automne
Naturwiesen extensiv									Prairies naturelles extensives
Ertrag	75	4.3	4.0	4.3	4.5	4.9	4.6	4.3	Rendement
2024									
Kunstwiesen									Prairies artificielles
Ertrag im Frühjahr	61	4.9	4.9	5.0	5.1	5.0	5.2	5.0	Rendement au printemps
Ertrag im Sommer	60	4.7	4.7	4.6	4.7	4.3	5.0	5.0	Rendement en été
Ertrag im Herbst	61	4.4	4.4	4.3	4.8	4.3	5.0	5.0	Rendement en automne
Naturwiesen intensiv									Prairies naturelles intensives
Ertrag im Frühjahr	75	4.7	4.6	4.7	4.7	4.9	5.3	5.3	Rendement au printemps
Ertrag im Sommer	73	4.6	4.5	4.5	4.7	4.8	5.2	5.2	Rendement en été
Ertrag im Herbst	74	4.4	4.5	4.5	4.5	4.3	4.9	5.1	Rendement en automne
Naturwiesen extensiv									Prairies naturelles extensives
Ertrag	71	4.3	4.1	4.3	4.3	4.6	4.9	4.8	Rendement

TZ = Talzone, HZ = Hügelzone, BZ = Bergzone

ZP = Zone de plaine, ZC = Zone des collines, ZM = Zone de montagne

Agristat, Berichterstattererhebung

Agristat, enquête auprès des correspondants

Futterbauerträge
Rendement des herbages

Notenskala von 1 (extrem schlecht) bis 6 (ausgezeichnet)
 Échelle de notes de 1 (extrêmement mauvais) jusqu'à 6 (excellent)

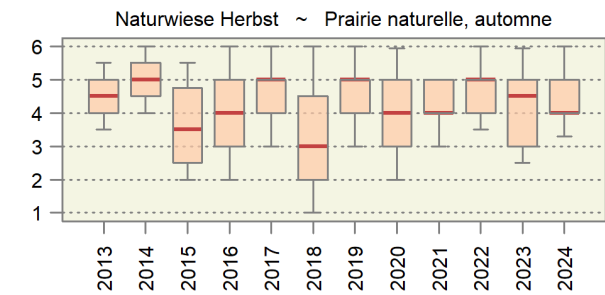
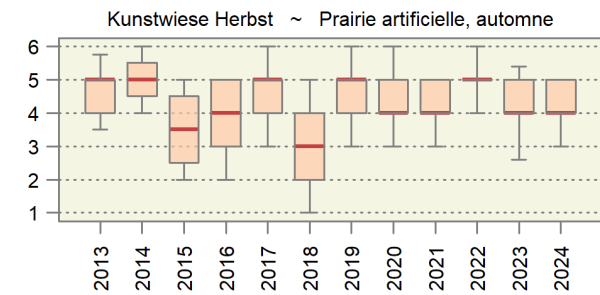
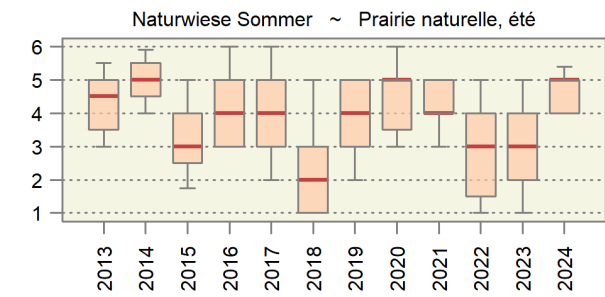
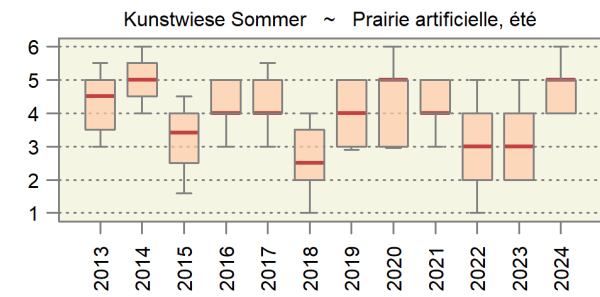
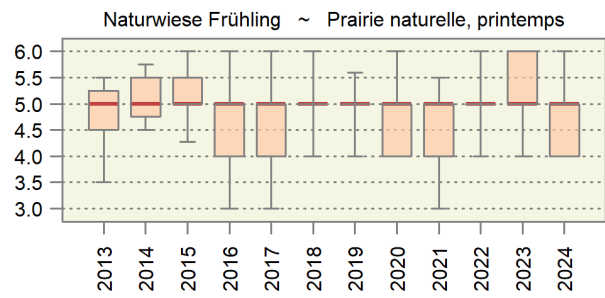
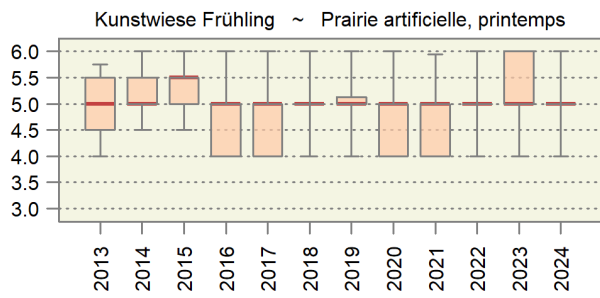

Rote horizontale Linie: Median (Zentralwert)
 Rosa Box: Enthält 50 % der Angaben
 Vertikale Linie (inklusive Box): Enthalten 80 % der Angaben

Ligne rouge horizontale : médiane (valeur centrale)
 Box rose : contient 50 % des indications
 Ligne verticale (y compris le box) : contient 80 % des indications

2.3 Produktion von Wintergetreidesaatgut Production de semences de céréales d'automne

Verkäufe der Saatzuchtgenossenschaften in Tonnen, feldbesichtigte und anerkannte Flächen in Hektaren sowie mittlerer Saatgutertrag in kg/Are
Quantités vendues par les syndicats de sélectionneurs en tonnes, surfaces visitées et admises en hectares ainsi que les rendements moyens de semences en kg/are.

Jahr	Wintersaatgetreide, Verkaufsmenge in Tonnen									Fläche ¹ in ha	Mittlerer Ertrag in kg/a
	Weizen	davon Futter- weizen	Hartweizen	Roggen	Dinkel	Triticale	Gerste	Hafer	Total		
1990	17 716	...	-	653	420	1 307	6 770	105	26 971	8 496	31.7
1995	18 163	...	-	813	670	1 105	6 532	118	27 401	7 900	34.7
2000	16 290	...	-	433	361	2 077	6 391	89	25 641	7 384	34.7
2005	16 691	...	-	209	494	1 775	5 162	82	24 413	6 710	36.4
2010	15 999	1 807	-	251	848	1 580	3 958	77	24 520	6 278	39.1
2015	15 749	1 268	1	310	828	1 610	3 868	128	23 762	6 036	39.4
2016	15 002	1 250	2	294	807	1 552	3 595	121	22 623	5 990	37.8
2017	15 393	1 299	4	297	1 086	1 471	3 785	141	23 476	6 121	38.4
2018	14 867	1 174	23	369	1 135	1 306	3 389	135	22 398	6 075	36.9
2019	14 924	1 629	69	284	1 188	1 449	3 869	157	23 569	5 759	40.9
2020	15 920	1 919	106	290	1 247	1 452	3 777	94	24 805	5 683	43.7
2021	16 341	1 817	86	296	1 505	1 448	3 818	185	25 496	5 885	43.3
2022	15 500	1 499	105	277	1 652	1 367	3 929	262	24 591	6 120	40
2023	15 509	1 385	87	296	1 427	1 162	3 228	251	23 345	5 929	39
2024 *	13 960	1 313	14	274	1 212	1 210	2 932	202	21 115	5 666	37

¹ Feldbesichtigt und anerkannte Fläche¹ Surfaces visitées et admises

Agroscope, Forschungsgruppe Saatgutqualität; Swisssem

Agroscope, groupe de recherche qualité des semences; Swisssem

2.4 Speisekartoffelvorräte und -einfuhr Stocks et importations de pommes de terre de consommation

In Tonnen ~ En tonnes

Per Monatsende	Freie Handelslager an Speisekartoffeln						Gemeldete, noch bei Produzenten gelagerte Speisekartoffeln			Einfuhrüberschuss an Speisekartoffeln					
	Réserves libres de pommes de terre de consommation									Pommes de terre de consommation stockées par des producteurs			Excédent d'importation de pommes de terre de consommation		
	Für den Frischkonsum			Für die Veredlungsindustrie											
	Pour la consommation à l'état frais			Pour l'industrie des produits alimentaires			Ernte 2022	Récolte 2023	Ernte 2024	2022/ 2023	2023/ 2024	2024/ 2025			
Okt ~ Oct	73 021	60 393	73 057	99 775	82 843	97 237	2 006	2 325	3 842	4 246	6 456	8 197			
Nov ~ Nov	62 002	50 817	64 941	86 716	72 511	88 174	120	944	47	3 289	6 087	6 203			
Dez ~ Déc	49 657	39 264	53 094	73 058	62 241	76 672	-	-	-	2 490	5 724	5 751			
Jan ~ Jan	38 873	28 032	-	58 926	45 476	-	-	-	-	4 950	7 114	-			
Feb ~ Fév	30 191	19 334	-	43 938	29 952	-	-	-	-	5 996	11 598	-			
Mrz ~ Mar	18 546	10 804	-	29 288	20 658	-	-	-	-	10 015	12 369	-			
Apr ~ Avr	11 872	3 892	-	15 762	13 247	-	-	-	-	8 346	12 485	-			
Mai ~ Mai	4 756	499	-	8 045	4 858	-	-	-	-	11 332	13 730	-			
Jun ~ Jun	-	-	-	-	-	-	-	-	-	5 647	9 265	-			
Jul ~ Jul	-	-	-	-	-	-	-	-	-	1 051	1 148	-			

Bundesamt für Zoll und Grenzsicherheit (BAZG); Swisspatat

Office fédéral de la douane et de la sécurité des frontières (OFDF); Swisspatat

2.5 Dauergemüse, Lagerbestand an inländischer Ware Légumes de garde, quantité de légumes indigènes en stock

Bei Handelsfirmen und landwirtschaftlichen Organisationen; in Tonnen
Après des entreprises de commerce et des organisations agricoles ; en tonnes

Erntejahr Gemüseart	Stichtag ~ Jour de référence						Année de récolte Type de légume
	15. Nov	15. Dez	15. Jan	15. Feb	15. Mrz	15. Apr	
	15 Nov	15 Déc	15 Jan	15 Fév	15 Mar	15 Avr	
Lagerbestand ~ Quantité en stock							
2021							2021
Weisskabis	2 571	2 521	1 993	1 228	485	129	Chou blanc
Rotkabis	728	784	412	189	62	22	Chou rouge
Karotten	30 596	34 081	27 632	19 747	14 481	7 358	Carottes
Randen	4 500	3 229	2 374	1 538	939	494	Betterave rouge
Knollensellerie	5 657	5 527	4 293	3 334	2 320	1 436	Céleri-pomme
Zwiebeln	15 079	11 323	8 406	5 251	3 270	456	Oignons
Übriges Gemüse ¹	3 765	5 261	3 304	1 860	1 012	522	Autres légumes ¹
Total	62 896	62 726	48 414	33 147	22 569	10 417	Total
2022							2022
Weisskabis	4 420	4 834	3 763	2 724	1 708	879	Chou blanc
Rotkabis	2 205	2 244	1 630	1 035	555	194	Chou rouge
Karotten	39 429	47 550	40 603	32 591	23 869	14 692	Carottes
Randen	9 879	9 346	7 871	6 489	5 128	2 894	Betterave rouge
Knollensellerie	6 618	7 367	6 322	4 860	3 652	2 629	Céleri-pomme
Zwiebeln	19 996	16 086	12 675	9 467	6 101	3 314	Oignons
Übriges Gemüse ¹	4 835	6 540	4 804	2 847	1 375	726	Autres légumes ¹
Total	87 382	93 967	77 668	60 013	42 388	25 328	Total
2023							2023
Weisskabis	3 931	4 059	3 257	2 402	1 689	840	Chou blanc
Rotkabis	1 805	1 969	1 441	911	528	194	Chou rouge
Karotten	31 372	39 250	36 050	27 977	20 293	12 885	Carottes
Randen	6 577	6 842	5 504	4 377	3 272	2 086	Betterave rouge
Knollensellerie	5 030	6 888	5 881	4 729	3 692	2 902	Céleri-pomme
Zwiebeln	16 677	14 025	11 126	7 842	4 557	1 303	Oignons
Übriges Gemüse ¹	4 573	6 371	5 000	3 283	1 788	882	Autres légumes ¹
Total	69 965	79 404	68 259	51 521	35 819	21 092	Total
2024							2024
Weisskabis	4 772	4 630	3 609				Chou blanc
Rotkabis	1 378	1 238	710				Chou rouge
Karotten	50 814	48 976	39 840				Carottes
Randen	6 060	5 383	4 163				Betterave rouge
Knollensellerie	8 115	7 212	6 210				Céleri-pomme
Zwiebeln	17 661	13 566	10 310				Oignons
Übriges Gemüse ¹	5 983	6 847	5 107				Autres légumes ¹
Total	94 783	87 852	69 949				Total

¹ Chinakohl, Zuckerhut, Pfälzer

¹ Chou chinois, chicorée pain de sucre, carotte jaune

2.6 Produktion von Frischgemüse: Menge Production de légumes frais : Quantité

Ohne Konserven- und Lagergemüse; Menge in Tonnen
Sans les légumes de conserve et de garde ; quantité en tonnes

Produktgruppe	Dezember			Januar - Dezember			Groupe de produits
	Décembre			Janvier - décembre			
	2023	2024	%	2023	2024	%	
Salate	1 596	1 803	13.0	64 497	66 260	2.7	Salades
Chicorée Witloof	778	789	1.5	5 445	5 107	-6.2	Chicorée Witloof
Cicorino	28	23	-15.3	2 255	2 031	-9.9	Cicorino
Eichenlaub	72	84	15.8	4 954	4 709	-4.9	Feuilles de chêne
Eisbergsalate	78	79	0.8	19 186	21 871	14.0	Laitue iceberg
Endivien	17	16	-7.6	6 761	7 034	4.0	Chicorée
Kopfsalate	44	94	...	11 451	10 789	-5.8	Laitue pommée
Nüsslisalat	496	529	6.7	3 532	3 523	-0.3	Rampon
Übrige Salate	84	189	...	10 913	11 194	2.6	Autres salades
Tomaten	45	29	-36.7	39 121	40 350	3.1	Tomates
Kohlgemüse	1 197	921	-23.0	32 147	29 471	-8.3	Choux
Blumenkohl	4	12	...	6 247	6 929	10.9	Chou-fleur
Broccoli	4	-	...	6 284	5 795	-7.8	Broccoli
Übrige Kohlgemüse	1 189	909	-23.5	19 616	16 747	-14.6	Autres choux
Wurzel- und Knollengemüse	1 010	738	-26.9	22 789	19 612	-13.9	Légumes-racines et -tubercules
Fenchel	49	2	-95.0	4 761	3 976	-16.5	Fenouil
Radieschen	184	161	-12.8	2 708	2 873	6.1	Radis
Sellerie	249	12	-95.3	6 894	4 911	-28.8	Céleri
Übrige Wurzel- und Knollengemüse	529	563	6.6	8 426	7 851	-6.8	Autres légumes-racines et -tubercules
Zwiebeln	957	717	-25.1	27 884	28 423	1.9	Oignons
Lauch	1 616	977	-39.5	12 742	12 731	-0.1	Poireau
Karotten	12	11	-9.0	22 145	22 157	0.1	Carottes
Karotten frisch	-	-	...	21 229	20 992	-1.1	Carottes frais
Karotten, Pfälzer	-	-	...	729	1 014	39.2	Carottes, Pfälzer
Karotten, Bund-	12	11	-9.0	187	151	-19.3	Carottes, bottes
Gurken	6	20	...	16 767	17 138	2.2	Concombres
Küchenkräuter	83	58	-30.5	2 527	2 212	-12.4	Herbes potagères
Petersilie	67	45	-32.6	1 878	1 652	-12.0	Persil
Übrige Küchenkräuter	17	13	-22.1	649	560	-13.6	Autres herbes potagères
Zucchini	-	-	...	8 610	7 965	-7.5	Courgettes
Hülsenfrüchte	-	-	...	2 740	1 979	-27.8	Légumineuses
Andere Gemüse	1 149	881	-23.4	20 137	17 423	-13.5	Autres légumes
Total	7 672	6 154	-19.8	272 106	265 721	-2.3	Total

Schweizerische Zentralstelle für Gemüsebau und Spezialkulturen (SZG)

Centrale suisse de la culture maraîchère et des cultures spéciales (CCM)

Gemüseproduktion nach Monaten Production de légumes par mois

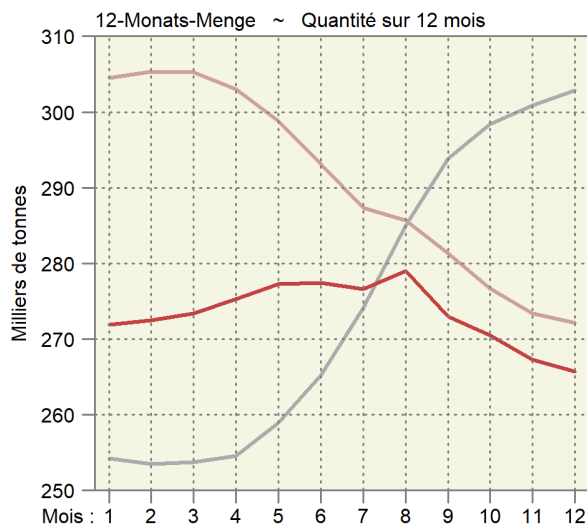
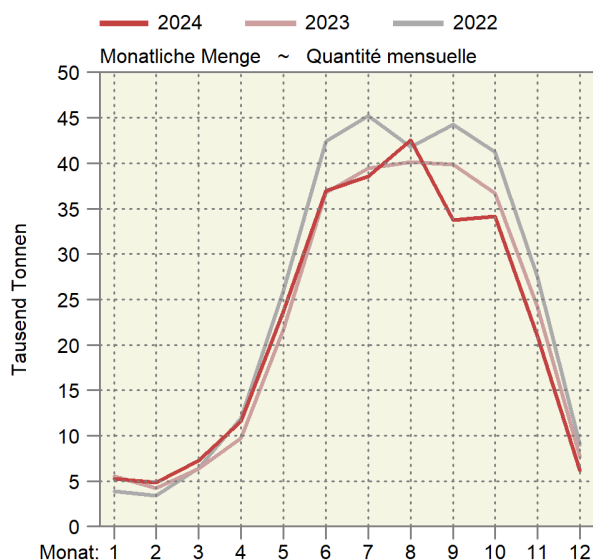

2.7 Produktion von Frischgemüse: Preise Production de légumes frais : Prix

Die Produzentenpreise werden gemäss der Methode der landwirtschaftlichen Gesamtrechnung auf der Basis der Preise der SZG berechnet. Ohne Konserven- und Lagergemüse; in CHF pro Kilogramm
Les prix à la production sont calculés selon la méthode des comptes économiques de l'agriculture sur la base des prix de la CCM. Sans les légumes de conserve et de garde ; en CHF par kilogramme

Produktgruppe	Dezember			Januar - Dezember			Groupe de produits
	Décembre			Janvier - décembre			
	2023	2024	%	2023	2024	%	
Salate	6.13	4.89	-20.2	3.08	2.98	-3.3	Salades
Chicorée Witloof	2.05	2.04	-0.3	2.06	2.05	-0.7	Chicorée Witloof
Cicorino	3.33	4.04	21.5	2.55	3.09	21.3	Cicorino
Eichenlaub	4.40	4.40	-0.1	3.57	3.72	4.1	Feuilles de chêne
Eisbergsalate	2.54	2.56	0.8	2.19	2.22	1.0	Laitue iceberg
Endivien	2.44	2.26	-7.4	2.11	1.95	-7.4	Chicorée
Kopfsalate	3.48	3.40	-2.4	2.72	2.82	3.6	Laitue pommée
Nüsslisalat	14.18	11.29	-20.3	12.19	11.47	-5.9	Rampon
Übrige Salate	4.32	1.17	-72.8	3.08	2.70	-12.4	Autres salades
Tomaten	3.00	4.06	35.7	3.48	3.40	-2.1	Tomates
Kohlgemüse	2.42	2.37	-2.0	2.33	2.34	0.5	Choux
Blumenkohl	3.36	2.56	-23.8	2.72	2.68	-1.5	Chou-fleur
Broccoli	4.47	-	...	3.41	3.52	3.1	Broccoli
Übrige Kohlgemüse	2.41	2.37	-1.7	1.86	1.80	-3.4	Autres choux
Wurzel- und Knollengemüse	3.27	3.31	1.4	2.99	3.22	7.7	Légumes-racines et -tubercules
Fenchel	2.95	2.79	-5.6	2.42	2.46	1.4	Fenouil
Radieschen	6.59	6.51	-1.2	6.83	6.70	-1.9	Radis
Sellerie	2.70	3.69	36.5	2.34	2.61	11.5	Céleri
Übrige Wurzel- und Knollengemüse	2.40	2.40	-0.3	2.61	2.72	4.1	Autres légumes-racines et -tubercules
Zwiebeln	1.54	1.49	-3.3	1.33	1.28	-3.5	Oignons
Lauch	2.32	2.39	3.2	2.52	2.30	-9.0	Poireau
Karotten	10.88	10.86	-0.2	0.80	0.78	-2.4	Carottes
Karotten frisch	-	-	...	0.70	0.70	-1.2	Carottes frais
Karotten, Pfälzer	-	-	...	1.02	1.02	0.2	Carottes, Pfälzer
Karotten, Bund-	10.88	10.86	-0.2	11.09	11.40	2.8	Carottes, bottes
Gurken	2.00	2.00	0.0	2.12	2.10	-0.8	Concombres
Küchenkräuter	4.25	3.90	-8.3	5.11	4.92	-3.6	Herbes potagères
Petersilie	3.39	3.35	-1.2	3.61	3.87	7.2	Persil
Übrige Küchenkräuter	7.64	5.76	-24.5	9.44	8.03	-14.9	Autres herbes potagères
Zucchini	-	-	...	2.05	2.22	8.5	Courgettes
Hülsenfrüchte	-	-	...	4.11	4.14	0.8	Légumineuses
Andere Gemüse	2.32	2.88	24.0	3.57	3.74	4.7	Autres légumes
Total (nach Menge gewichtet)	3.20	3.23	1.2	2.62	2.59	-1.4	Total (pondéré par la quantité)

Schweizerische Zentralstelle für Gemüsebau und Spezialkulturen (SZG)

Centrale suisse de la culture maraîchère et des cultures spéciales (CCM)

Durchschnittlicher Gemüsepreis nach Monat
Prix moyen des légumes par mois

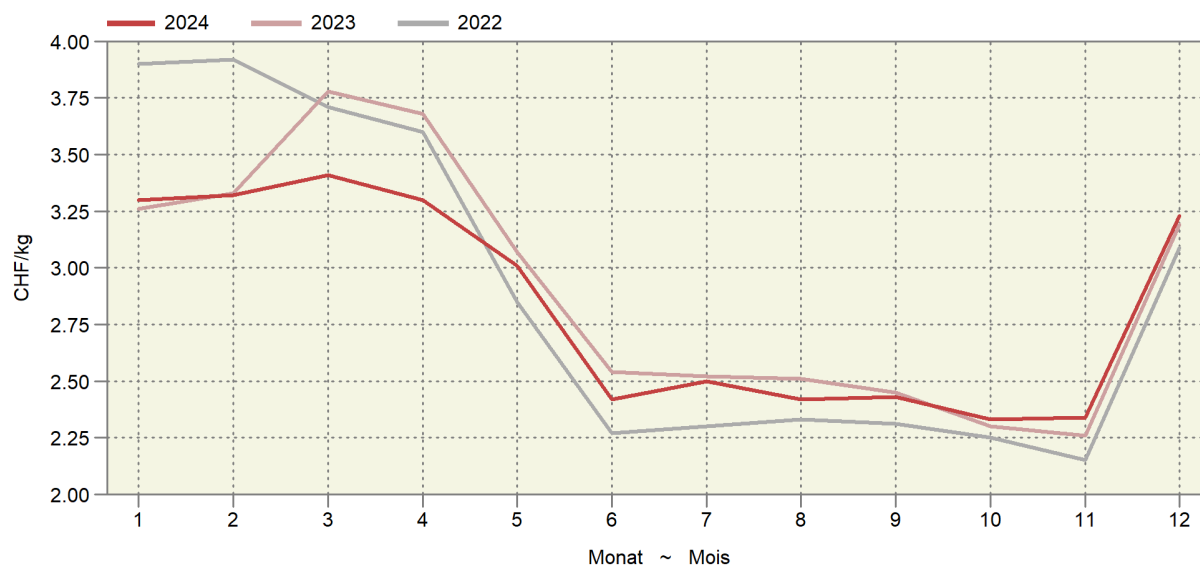

2.8 Tafeläpfel und -birnen, Lagerbestand an inländischer Ware Pommes et poires de table, stocks de fruits indigènes

In Tonnen ~ En tonnes

Ernte Récolte	Tafeläpfel ~ Pommes de table										Tafelbirnen ~ Poires de table		
	Gala	Golden Delicious	Brae- burn	Jona- gold	Bos- koop	Milwa	Topaz	Premi- um ¹	Andere	Total	Kaiser Alexan- der	Andere	Total
Monatsende Fin du mois										Autres	Autres		
2022													
Okt	21 751	10 419	9 191	2 427	2 336	2 051	1 129	1 106	14 017	64 427	5 718	4 802	10 520
Nov	19 006	9 797	8 954	2 235	1 905	2 141	1 010	12 740	3 137	60 925	4 892	3 751	8 643
Dez	16 190	8 953	7 865	2 088	1 453	2 192	912	11 405	2 961	54 019	3 906	3 035	6 941
Jan	13 641	7 982	6 760	1 821	921	2 130	684	9 660	2 312	45 911	2 770	1 185	3 955
Feb	10 666	6 842	5 322	1 654	473	1 827	491	7 833	1 831	36 939	1 470	288	1 758
Mrz	7 391	5 688	3 999	1 426	180	1 276	299	5 309	1 437	27 005	62	1	63
Apr	4 480	4 619	2 516	1 221	-	874	132	3 901	786	18 529	-	1	1
Mai	1 618	3 221	1 029	880	-	475	12	2 361	485	10 081	-	-	-
Jun	155	2 055	106	593	-	83	-	1 540	202	4 734	-	-	-
2023													
Okt	22 408	10 591	7 834	1 724	1 616	1 703	872	7 557	3 198	57 503	5 226	2 892	8 118
Nov	19 317	9 630	9 101	1 491	651	1 700	716	11 698	2 645	56 949	4 382	1 599	5 981
Déc	16 952	8 905	8 278	1 283	274	1 673	604	9 706	2 347	50 022	3 777	724	4 501
Jan	14 089	7 887	7 160	1 052	38	1 473	322	7 851	1 910	41 782	2 404	289	2 693
Fév	10 998	7 038	5 840	1 012	5	1 213	214	5 907	1 558	33 785	1 206	100	1 306
Mar	8 279	6 001	4 428	730	1	1 023	112	3 921	1 097	25 592	204	49	254
Avr	5 300	4 728	2 840	491	1	722	25	2 471	522	17 100	-	-	-
Mai	1 435	3 131	828	239	-	201	-	703	100	6 637	-	-	-
Jun	598	2 839	399	163	-	102	-	383	61	4 545	-	-	-
2024													
Okt	26 685	12 549	9 303	2 744	2 546	2 001	1 133	12 618	4 600	74 179	6 793	7 099	13 892
Nov	23 903	11 371	10 033	2 579	2 105	2 034	1 028	14 396	4 508	71 957	5 880	5 230	11 110
Dez	21 691	10 596	9 004	2 422	1 738	2 009	916	12 546	4 300	65 222	4 796	3 940	8 736

¹ Beinhaltet Premiumsorten wie Pink Lady, Rubens, Jazz, Kanzi, Greenstar und andere

¹ Contient variétés premium comme Pink Lady, Rubens, Jazz, Kanzi, Greenstar et autres

Schweizer Obstverband (SOV)

Fruit-Union Suisse (FUS)

Äpfel- und Birnenlager Stocks de pommes et de poires

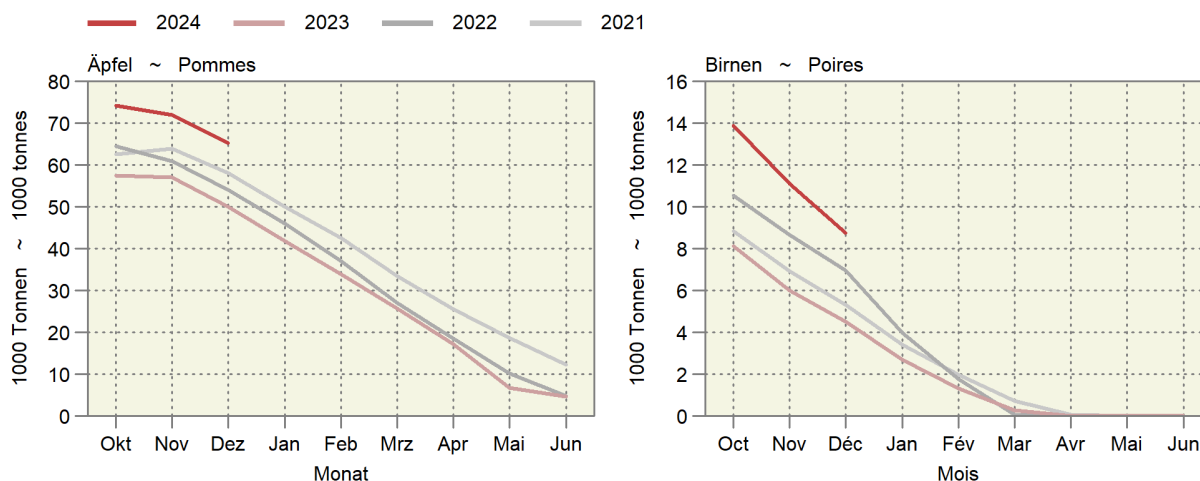

3. Milchwirtschaft ~ Économie laitière

Im November stieg die Milchproduktion im Vergleich zum Vorjahr um 0,7% an (Tabelle 3.1). Die 12-Monats-Menge war sozusagen auf demselben Niveau wie vor Jahresfrist. Im November wurde mehr Milch zu Käse (+3,5%) und Quark (+4,3%) verwertet (Tabelle 3.2). Vor allem die Produktion von Hartkäse (+11,4%) und insbesondere von Gruyère AOP hat zugenommen (Tabelle 3.4). Hoch bleiben die Butterlager: Im November 2024 waren sie doppelt so hoch wie vor Jahresfrist (Tabelle 3.6).

En novembre, la production laitière a augmenté de 0,7% par rapport à l'année précédente (tableau 3.1). La quantité sur 12 mois était pour ainsi dire au même niveau que l'année précédente. En novembre, davantage de lait a été transformé en fromage (+3,5%) et en séré (+4,3%) (tableau 3.2). C'est surtout la production de fromage à pâte dure (+11,4%) et notamment de Gruyère AOP qui a augmenté (tableau 3.4). Les stocks de beurre restent élevés : en novembre 2024, ils étaient deux fois plus importants qu'un an auparavant (tableau 3.6).

Entwicklung im Milchsektor Évolution dans le secteur laitier

Saisonbereinigter Trend (12-Monats-Mittel umgerechnet in Einheiten der Normalverteilung); am rechten Rand wird der aktuellste Wert und die Entwicklung zum Wert des Vorjahresmonats in % angezeigt.

Tendance corrigée des variations saisonnières (moyennes sur 12 mois transformées en unités de la distribution normale) ; dans la marge droite, la valeur la plus actuelle et l'évolution par rapport au mois de l'année précédente en % sont affichées.

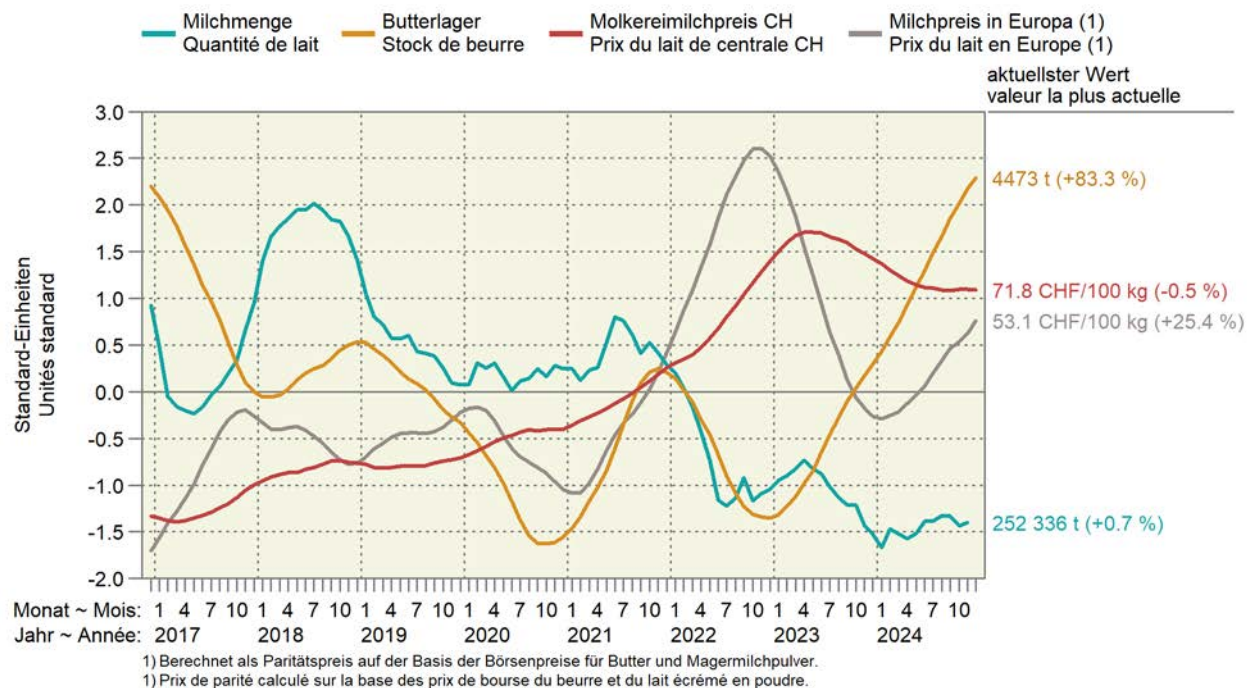

3.1 Inland-Milchanlieferung Livraisons de lait indigène

Einlieferungen in Sammelstellen und Verkauf durch organisierte Selbstaussmesser
Livraisons dans des centres de ramassage et ventes par producteurs fédérés

Jahr	Jan	Feb	Mrz	Apr	Mai	Jun	Jul	Aug	Sep	Okt	Nov	Dez	Total
Année	Jan	Fév	Mar	Avr	Mai	Jun	Jul	Août	Sep	Oct	Nov	Déc	
Milchmenge in tausend Tonnen ~ Quantité de lait en milliers de tonnes													
2016 ¹	299.1	286.7	311.1	315.4	315.8	271.0	257.4	255.1	283.1	281.6	255.6	274.8	3 407
2017	280.8	265.1	306.5	314.0	314.2	273.9	262.7	258.7	288.8	287.5	268.8	287.0	3 408
2018	298.9	275.9	311.2	317.1	318.2	273.8	265.4	256.1	284.4	286.6	262.6	276.2	3 427
2019	284.4	265.7	307.7	311.4	317.7	275.4	258.4	255.2	283.2	281.2	256.1	275.6	3 372
2020 ¹	284.4	275.2	305.5	313.6	311.6	269.4	262.8	256.2	287.5	277.8	260.8	274.4	3 379
2021	284.3	270.2	309.8	314.8	322.9	280.3	261.0	250.1	279.3	282.6	256.2	269.1	3 381
2022	280.9	263.5	301.5	304.1	310.1	262.9	258.6	253.4	288.4	272.5	259.4	271.0	3 326
2023	284.8	265.4	304.5	307.7	306.4	260.7	252.9	248.6	285.6	271.9	250.7	267.1	3 306
2024 ¹	279.0	273.4	302.5	305.5	308.9	265.9	252.9	251.1	285.3	267.6	252.3		
Veränderung gegenüber der Vorjahresperiode in Prozent ~ Variation par rapport à la période de l'année précédente en pour cent													
2016 ¹	2.1	6.3	0.7	0.5	-1.0	-3.7	-3.0	-3.6	-2.5	-2.9	-6.3	-4.8	-1.5
2017	-6.1	-7.5	-1.5	-0.5	-0.5	1.1	2.1	1.4	2.0	2.1	5.2	4.4	0.0
2018	6.5	4.1	1.5	1.0	1.3	-0.0	1.0	-1.0	-1.5	-0.3	-2.3	-3.8	0.5
2019	-4.9	-3.9	-1.1	-1.8	-0.2	0.6	-2.6	-0.4	-0.4	-1.9	-2.5	0.2	-1.6
2020 ¹	0.0	3.6	-0.7	0.7	-1.9	-2.2	1.7	0.4	1.5	-1.2	1.9	-0.4	0.2
2021	-0.0	-1.8	1.4	0.4	3.6	4.1	-0.7	-2.4	-2.9	1.7	-1.8	-1.5	0.0
2022	-1.2	-2.5	-2.7	-3.4	-4.0	-6.2	-1.0	1.3	3.2	-3.6	1.2	0.7	-1.6
2023	1.4	0.7	1.0	1.2	-1.2	-0.8	-2.2	-1.9	-1.0	-0.2	-3.3	-1.4	-0.6
2024 ¹	-2.0	3.0	-0.7	-0.7	0.8	2.0	-0.0	1.0	-0.1	-1.6	0.7		
12-Monats-Menge in tausend Tonnen ~ Quantité sur 12 mois en milliers de tonnes													
2016 ¹	3 464	3 481	3 483	3 484	3 481	3 471	3 463	3 453	3 446	3 438	3 421	3 407	
2017	3 388	3 367	3 362	3 361	3 359	3 362	3 367	3 371	3 377	3 383	3 396	3 408	
2018	3 426	3 437	3 442	3 445	3 449	3 449	3 452	3 449	3 445	3 444	3 437	3 427	
2019	3 412	3 402	3 398	3 393	3 392	3 394	3 387	3 386	3 385	3 379	3 373	3 372	
2020 ¹	3 372	3 382	3 379	3 382	3 375	3 369	3 374	3 375	3 379	3 376	3 380	3 379	
2021	3 379	3 374	3 378	3 380	3 391	3 402	3 400	3 394	3 386	3 391	3 386	3 381	
2022	3 377	3 364	3 360	3 350	3 349	3 342	3 338	3 335	3 336	3 331	3 329	3 326	
2023	3 330	3 332	3 335	3 339	3 335	3 333	3 327	3 322	3 319	3 319	3 310	3 306	
2024 ¹	3 301	3 309	3 307	3 304	3 307	3 312	3 312	3 315	3 314	3 310	3 312		

¹ Schaltjahr

¹ Année bissextile

Inland-Milchanlieferung nach Monaten Livraisons de lait indigène par mois

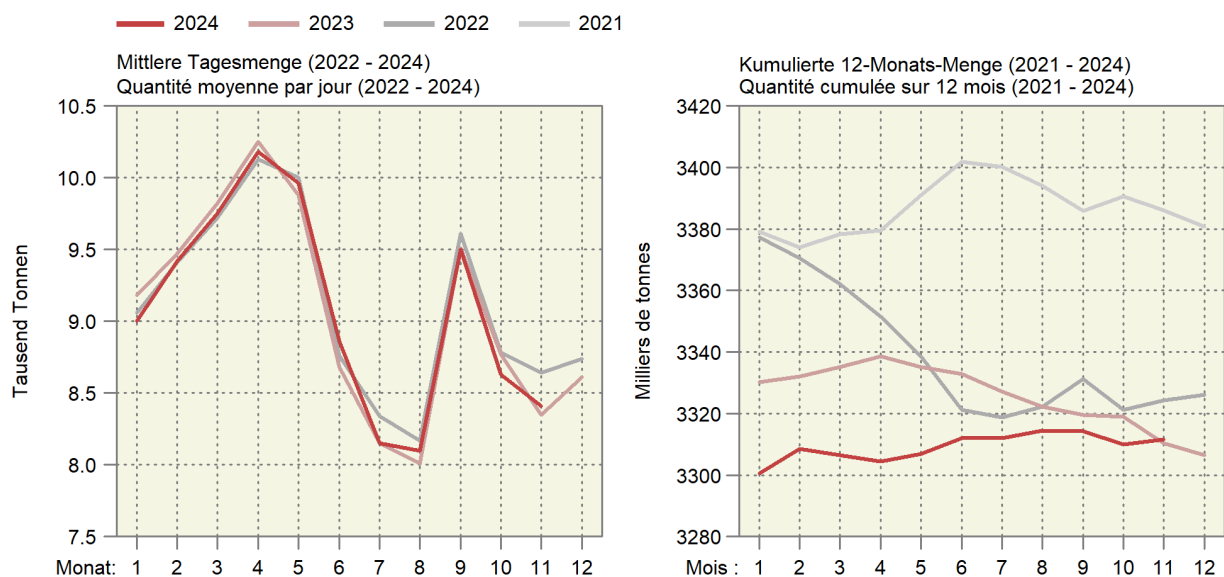

3.2 Verwertung der Milchanlieferungen Mise en valeur des livraisons de lait

In tausend Milchäquivalenten (MAV), ein MAV entspricht der Eiweiss- und Fettmenge eines Kilogramms Milch (Eiweiss + Fett = 73 g)

En milliers d'équivalents-lait (EVL), un EVL correspond à la quantité de protéine et de matière grasse d'un kilogramme de lait (protéine + matière grasse = 73 g)

Verwertungsarten	November			Januar - November			Mise en valeur du lait
	Novembre			Janvier - novembre			
	2023	2024	%	2023	2024	%	
Konsummilch	30 110	29 537	-1.9	315 395	317 246	0.6	Lait de consommation
Jogurt	9 587	9 532	-0.6	109 705	110 555	0.8	Yogourt
Konsumrahm	28 494	27 376	-3.9	255 094	255 708	0.2	Crème de consommation
Butter	34 081	31 748	-6.8	466 271	478 372	2.6	Beurre
Dauermilchwaren	20 580	19 288	-6.3	309 330	274 734	-11.2	Conserves de lait
Käse	110 676	114 495	3.5	1 358 227	1 385 685	2.0	Fromage
Quark	2 531	2 639	4.3	30 094	31 587	5.0	Séré
Andere Milchspezialitäten	9 105	9 251	1.6	105 540	109 387	3.6	Autres spécialités laitières
Andere Verwertung ¹	7 744	10 630	37.3	116 487	107 565	-7.7	Autres mises en valeur ¹
Total	252 908	254 496	0.6	3 066 143	3 070 839	0.2	Total
Davon eingeführte Milch	2 208	2 158	-2.3	26 864	26 352	-1.9	Dont lait importé
Inland-Milch	250 700	252 336	0.7	3 039 279	3 044 487	0.2	Lait indigène

¹ Inklusive Gewichtsunterschieden

¹ Y compris des différences de poids

Trend der Milchverwertung nach Monat

Tendance de la mise en valeur du lait par mois

Über 12 Monate kumulierte Mengen; in Millionen Milchäquivalenten (MAV)

Quantités cumulées sur 12 mois ; en millions d'équivalents-lait (EVL)

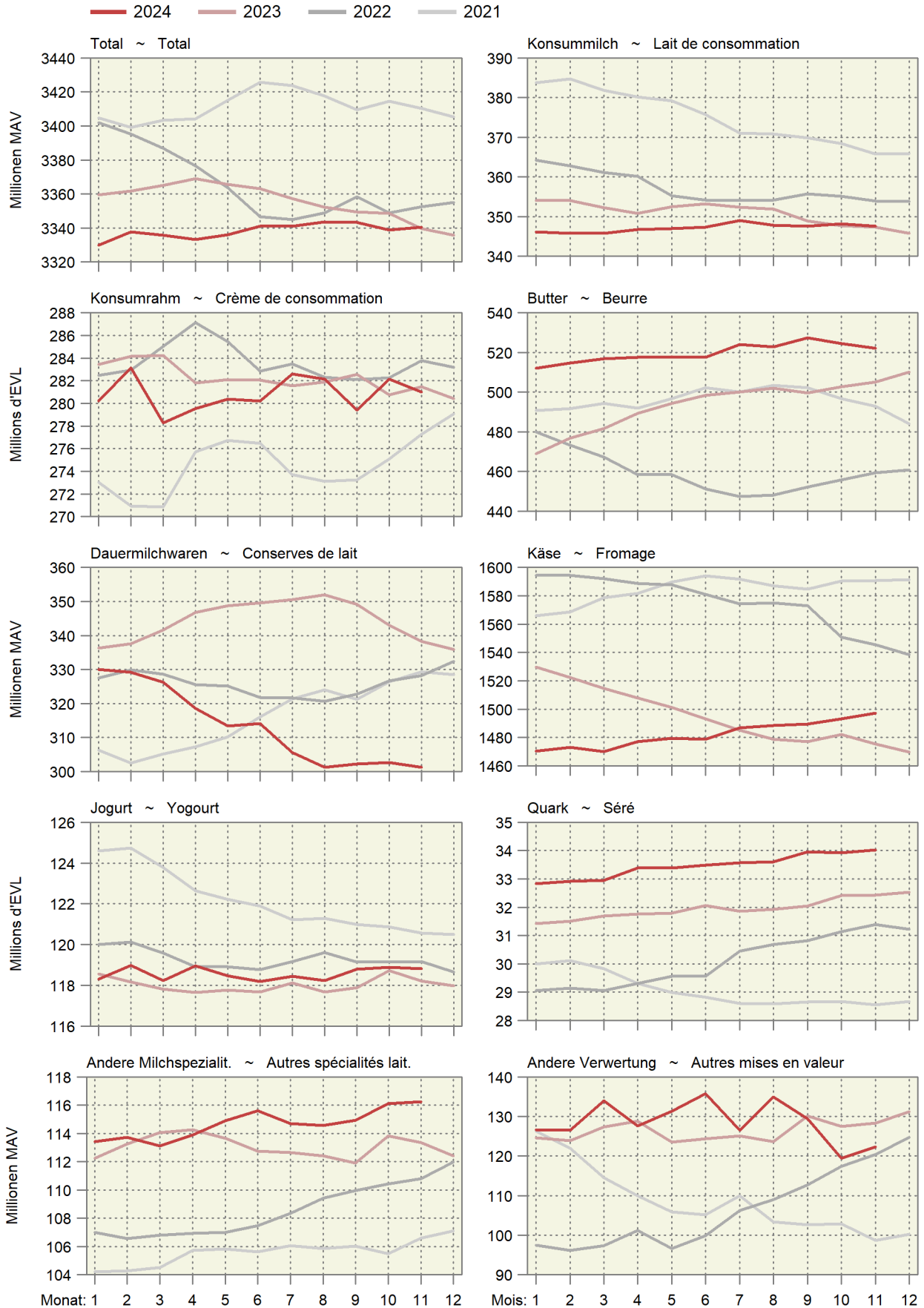

3.3 Produktion von Konsummilch nach Milchsorten Production de lait de consommation par catégorie

In Tonnen ~ En tonnes

Produkt	November			Januar - November			Produit
	Novembre			Janvier - novembre			
	2023	2024	%	2023	2024	%	
Konsummilch	35 409	34 541	-2.5	368 666	369 692	0.3	Lait de consommation
Rohmilch (Offenverkauf inkl. Direktvermarktung)	349	332	-4.9	4 529	4 395	-3.0	Lait cru (vente en vrac y compris la vente directe)
Fettangereicherte Milch past.	2	-	...	28	25	-10.7	Lait enrichi en matière grasse past.
Fettangereicherte Milch UHT	29	28	-3.4	303	294	-3.0	Lait enrichi en matière grasse UHT
Vollmilch past.	3 131	3 137	0.2	33 588	33 133	-1.4	Lait entier past.
Vollmilch UHT	1 218	1 295	6.3	13 057	13 076	0.1	Lait entier UHT
Standardisierte Vollmilch past. (3.5% Fett)	3 151	2 964	-5.9	32 441	32 232	-0.6	Lait entier standard. (3.5 % de m. g.) past.
Standardisierte Vollmilch UHT (3.5% Fett)	12 157	11 794	-3.0	127 279	128 691	1.1	Lait entier standard. (3.5 % de m. g.) UHT
Teilentrahmte Milch past.	4 543	4 337	-4.5	46 816	45 860	-2.0	Lait partiellement écrémé past.
Teilentrahmte Milch UHT	10 194	9 829	-3.6	104 354	102 711	-1.6	Lait partiellement écrémé UHT
Trinkmagermilch past.	16	197	...	333	2 979	...	Lait écrémé past.
Trinkmagermilch UHT	618	627	1.5	5 934	6 298	6.1	Lait écrémé UHT

TSM Treuhand GmbH

TSM Fiduciaire Sàrl

Produktion von Konsummilch nach Verarbeitungsart

Production de lait de consommation selon le type de traitement

Helle Linien: 12-Monats-Mittel (Trend) ~ Lignes claires : Moyenne sur douze mois (tendance)

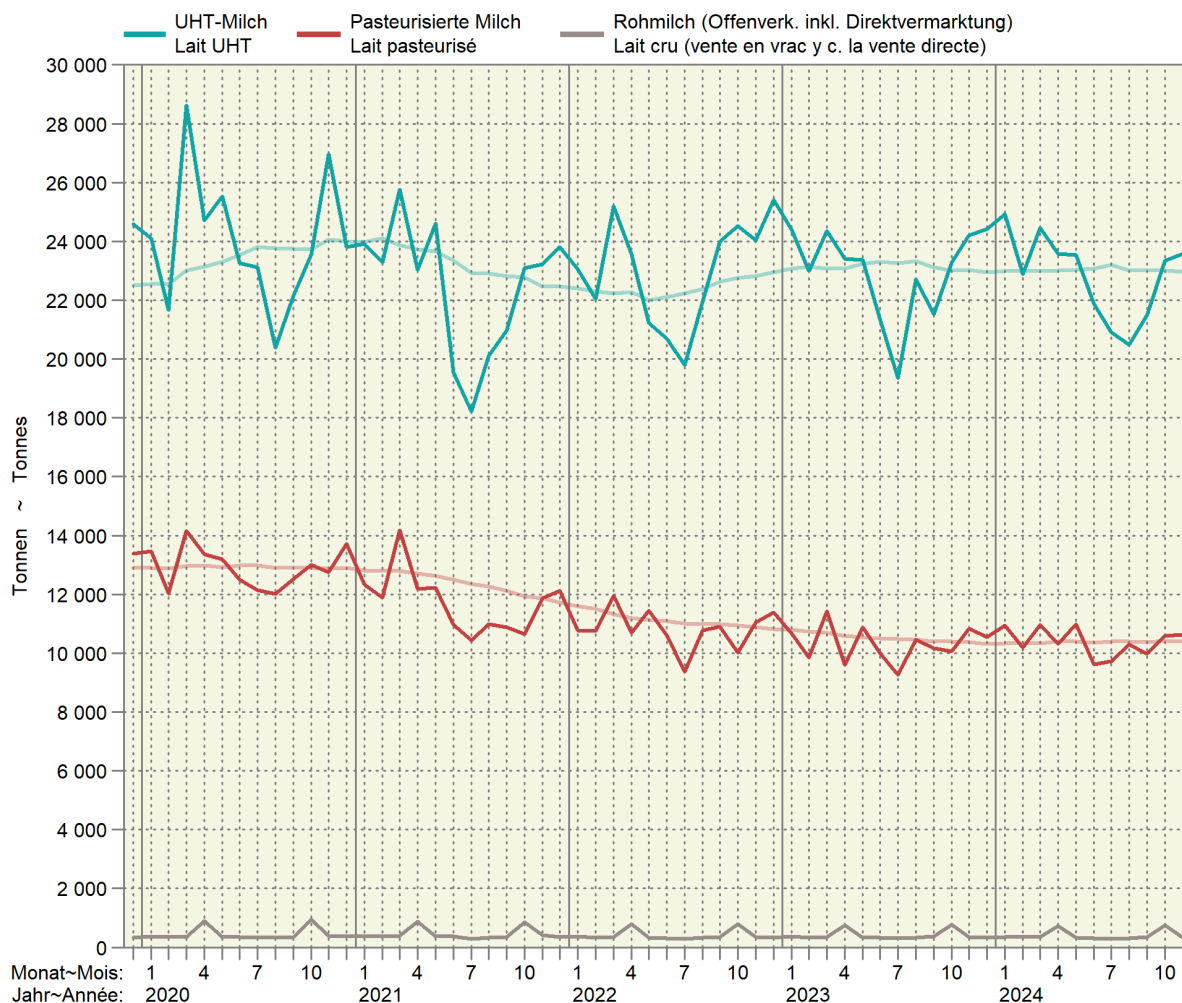

3.4 Produktion von Käse Production de fromage

Sortiert nach Vorjahresmengen; in Tonnen reifem Käse ~ Trié selon les quantités de l'année précédente ; en tonnes de fromage affiné

Produkt	November			Januar - November			Produit
	Novembre			Janvier - novembre			
	2023	2024	%	2023	2024	%	
Frischkäse	4 856	4 904	1.0	56 419	58 206	3.2	Fromage frais
Mozzarella	1 998	1 795	-10.2	23 625	23 045	-2.5	Mozzarella
Quark	1 576	1 571	-0.3	17 547	18 529	5.6	Séré
Übrige	1 283	1 537	19.8	15 246	16 630	9.1	Autres
Weichkäse	579	542	-6.4	5 427	5 375	-1.0	Fromage à pâte molle
Weisseschimmelkäse	202	196	-3.0	2 059	2 030	-1.4	Fromage à croûte fleurie
Tomme	160	149	-6.9	1 799	1 805	0.3	Tomme
Vacherin Mont-d'Or AOP	97	93	-4.1	428	432	0.9	Vacherin Mont-d'Or AOP
Blau-, Grünschimmelkäse	4	3	-25.0	31	35	12.9	Fromage à pâte molle persillée
Anderer Weichkäse	115	102	-11.3	1 111	1 078	-3.0	Autres fromages à pâte molle
Mager, viertelfett	1	1	-	13	12	-7.7	Maigre, quart-gras
Halb- bis vollfett	82	75	-8.5	832	797	-4.2	Demi-gras à gras
Überfett	32	26	-18.8	266	269	1.1	Crème
Halbhartkäse	5 669	5 762	1.6	62 945	67 711	7.6	Fromage à pâte mi-dure
Schweizer Raclettekäse	1 265	1 345	6.3	15 450	16 105	4.2	Raclette Suisse
Appenzeller ®	632	607	-4.0	7 051	7 475	6.0	Appenzeller ®
Tête de Moine AOP	246	237	-3.7	2 777	2 859	3.0	Tête de Moine AOP
Vacherin Fribourgeois AOP	276	263	-4.7	2 732	2 822	3.3	Vacherin Fribourgeois AOP
Walliser Raclettekäse AOP / Walliser Käse	159	120	-24.5	2 303	2 254	-2.1	Raclette du Valais AOP / Fromage du Valais
Tilsiter	211	173	-18.0	2 083	2 077	-0.3	Tilsit
Bergkäse halbhart	179	136	-24.0	2 047	1 987	-2.9	Fromage de montagne à pâte mi-dure
Alpkäse halbhart	9	32	...	2 142	2 149	0.3	Fromage d'alpage à pâte mi-dure
Bündner Bergkäse	71	48	-32.4	736	662	-10.1	Fromage de montagne des Grisons
Mutschli	63	63	-	731	724	-1.0	Mutschli
Jurakäse	41	26	-36.6	533	473	-11.3	Fromage du Jura
St. Paulin Suisse	25	21	-16.0	207	199	-3.9	St. Paulin Suisse
Kaltgereifte Käse	4	20	...	214	132	-38.3	Fromage affiné à froid
Halbhartkäse mit Schimmelbildung	16	13	-18.8	162	166	2.5	Fromage à pâte mi-dure persillée
Schweizer Edamer	5	1	-80.0	27	19	-29.6	Edam suisse
Winzerkäse	2	1	-50.0	22	17	-22.7	Fromage des vigneron
Anderer Halbhartkäse	1 601	1 627	1.6	16 750	17 959	7.2	Autres fromages à pâte mi-dure
Mager, viertelfett	45	58	28.9	483	557	15.3	Maigre, quart-gras
Halb- bis vollfett	925	940	1.6	10 174	10 380	2.0	Demi-gras à gras
Überfett	631	629	-0.3	6 093	7 022	15.2	Crème
Industrieware	781	971	24.3	6 221	8 874	42.6	Fromage industriel
Conveniencekäse	82	59	-28.0	758	765	0.9	Fromage semi-préparé
Hartkäse	4 068	4 530	11.4	54 202	53 834	-0.7	Fromage à pâte dure
Le Gruyère AOP	2 037	2 496	22.5	27 001	27 643	2.4	Le Gruyère AOP
Emmentaler AOP	1 007	958	-4.9	12 397	11 366	-8.3	Emmentaler AOP
Switzerland Swiss	389	382	-1.8	5 603	5 121	-8.6	Switzerland Swiss
Alpkäse hart	25	3	-88.0	1 770	1 698	-4.1	Fromage d'alpage à pâte dure
Anderer Hartkäse	611	691	13.1	7 432	8 006	7.7	Autres fromages à pâte dure
Mager, viertelfett	172	209	21.5	2 014	2 873	42.7	Maigre, quart-gras
Halb- bis vollfett	418	478	14.4	5 238	5 048	-3.6	Demi-gras à gras
Überfett	21	4	-81.0	180	85	-52.8	Crème
Extrahartkäse (Sbrinz)	128	119	-7.0	1 409	1 411	0.1	Fromage à pâte extra-dure (Sbrinz)
Spezialprodukte	118	87	-26.3	1 689	1 507	-10.8	Produits spéciaux
Reiner Ziegenkäse	64	53	-17.2	1 057	996	-5.8	Fromage pur chèvre
Reiner Schafkäse	20	24	20.0	362	335	-7.5	Fromage pur brebis
Reiner Büffelkäse	34	10	-70.6	267	176	-34.1	Fromage pur buffle
Total	15 419	15 943	3.4	182 092	188 043	3.3	Total

3.5 Produktion von Konsumrahm Production de crème de consommation

In Tonnen ~ En tonnes

Produkt	November			Januar - November			Produit
	Novembre			Janvier - novembre			
	2023	2024	%	2023	2024	%	
Konsumrahmproduktion	6 636	6 355	-4.2	60 630	60 082	-0.9	Prod. de crème de consommation
Doppelrahm	81	75	-7.4	747	781	4.6	Double-crème
Vollrahm, 35 % Fett	3 517	3 460	-1.6	32 078	32 000	-0.2	Crème entière, 35 % de m. g.
Halbrahm	1 360	1 435	5.5	12 262	12 673	3.4	Demi-crème
Kaffeerahm	1 678	1 385	-17.5	15 543	14 628	-5.9	Crème à café

TSM Treuhand GmbH

TSM Fiduciaire Sàrl

3.6 Produktion, Aussenhandel, Lager und Verkäufe von Butter Production, commerce extérieur, stocks et ventes de beurre

In Tonnen ~ En tonnes

Produkt	November			Januar - November			Produit
	Novembre			Janvier - novembre			
	2023	2024	%	2023	2024	%	
Butterproduktion	2 410	2 257	-6.3	34 531	35 357	2.4	Production de beurre
Buttereinfuhr ¹	581	132	-77.3	6 466	1 771	-72.6	Importations de beurre ¹
Butterausfuhr ¹	2	1	-55.6	18	7	-63.4	Exportations de beurre ¹
Tiefkühlager am Monatsende	2 621	5 280	...				Stocks de beurre congelé à la fin du mois
Verkäufe ²	3 621	3 602	-0.5	33 100	34 126	3.1	Ventes ²

¹ Zolltarifnummern 405.0011 bis 405.9090² Verkäufe des Grosshandels; die Angaben wurden umgerechnet in Butter mit 82 % Fett.¹ Numéros de tarif douanier 405.0011 à 405.9090² Vente du commerce de gros ; les indications ont été converties en beurre avec 82 % de graisse.Branchenorganisation Butter (BO Butter);
Bundesamt für Zoll und Grenzsicherheit (BAZG)Organisation sectorielle pour le beurre (OS Beurre);
Office fédéral de la douane et de la sécurité des frontières (OFDF)

3.7 Fett- und Eiweissgehalt der Verkehrsmilch Teneur en matière grasse et protéines du lait commercialisé

Mediane der Gewichtsprozente ~ Médiane des poids en pour cent

Jahre	Jan	Feb	Mrz	Apr	Mai	Jun	Jul	Aug	Sep	Okt	Nov	Dez	Jahresmittel
Années	Jan	Fév	Mar	Avr	Mai	Jun	Jul	Aoû	Sep	Oct	Nov	Déc	Moyenne annuelle
Fettgehalt in % ~ Teneur en matière grasse en %													
2022	4.25	4.22	4.21	4.16	4.05	4.06	4.00	4.03	4.12	4.12	4.16	4.30	4.14
2023	4.24	4.26	4.21	4.17	4.12	4.06	4.05	4.06	4.07	4.11	4.26	4.33	4.16
2024	4.28	4.18	4.17	4.13	4.06	4.06	4.03	3.99	4.07	4.15	4.20		
Eiweissgehalt in % ~ Teneur en protéines en %													
2022	3.40	3.37	3.35	3.34	3.32	3.24	3.23	3.27	3.41	3.46	3.46	3.49	3.36
2023	3.43	3.49	3.38	3.38	3.36	3.27	3.24	3.28	3.34	3.43	3.48	3.47	3.38
2024	3.42	3.35	3.36	3.35	3.35	3.29	3.26	3.27	3.38	3.45	3.48		

Suisselab AG Zollikofen; TSM Treuhand GmbH

Suisselab SA Zollikofen ; TSM Fiduciaire Sàrl

Fett- und Eiweissgehalt der Verkehrsmilch Teneur en matière grasse et en protéines du lait commercialisé

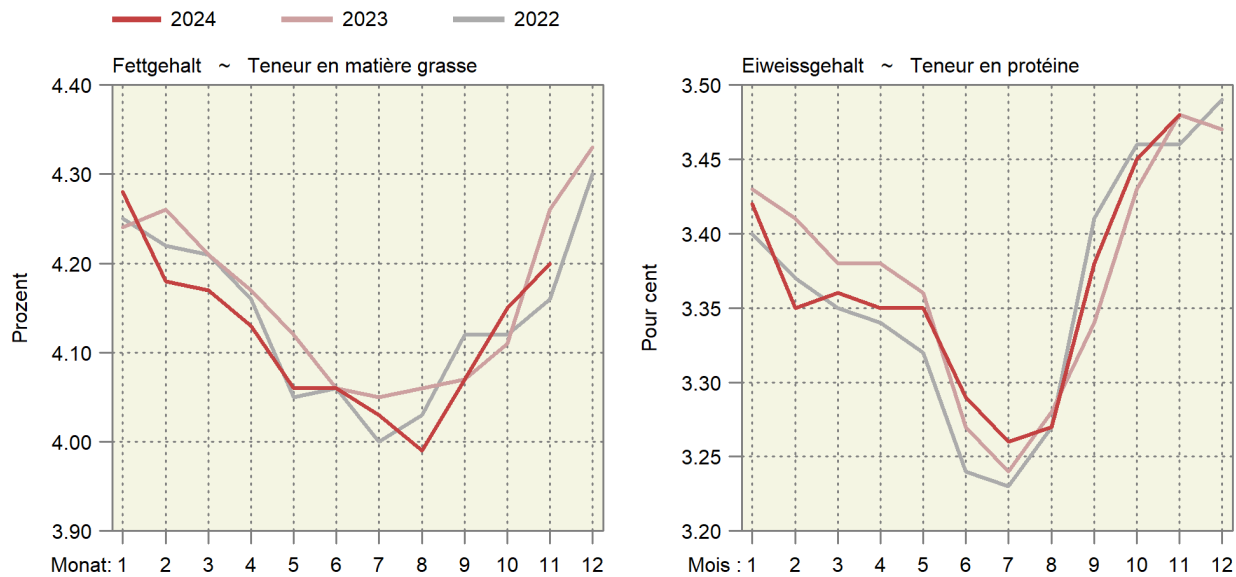

3.8 Qualitätskontrolle der Milch Contrôle de la qualité du lait

Monate	Anzahl Proben ¹		Proben ohne Beanstandungen, in % ~ Épreuves sans réclamations, en %					
Mois	Nombre d'épreuves ¹		Keimzahl		Somatische Zellen		Hemmstoffe	
	2023	2024	Nombre de germes		Cellules somatiques		Subst. inhibitrices	
	2023	2024	2023	2024	2023	2024	2023	2024
Jan ~ Jan	33 219	32 362	99.40	99.43	97.95	98.18	99.90	99.94
Feb ~ Fév	33 195	32 366	99.42	99.43	98.41	98.31	99.93	99.91
Mrz ~ Mar	33 036	32 281	99.46	99.45	98.41	98.34	99.93	99.93
Apr ~ Avr	33 130	32 425	99.44	99.45	98.15	97.84	99.94	99.95
Mai ~ Mai	32 856	31 803	99.06	99.31	95.71	97.72	99.96	99.96
Jun ~ Jun	30 207	29 520	99.07	99.02	93.97	96.46	99.89	99.96
Jul ~ Jul	29 108	28 019	99.16	98.90	92.09	94.42	99.84	99.94
Aug ~ Aoû	29 146	28 306	99.09	99.01	95.18	94.02	99.91	99.91
Sep ~ Sep	30 638	30 412	99.10	99.20	95.24	95.16	99.87	99.93
Okt ~ Oct	32 192	31 303	99.26	99.10	96.42	96.67	99.89	99.92
Nov ~ Nov	32 546	31 774	99.49	99.39	97.35	97.24	99.91	99.92
Dez ~ Déc	32 268		99.43		97.86		99.93	

¹ Auf Keimzahl geprüfte Proben. Die Anzahl der auf Zellzahlen geprüften Proben bewegt sich in einem ähnlichen Bereich.

¹ Total des échantillons contrôlés pour la charge en germes. Le nombre des échantillons pour le contrôle du nombre de cellules est d'une grandeur comparable.

Suisselab AG Zollikofen; TSM Treuhand GmbH

Suisselab SA Zollikofen ; TSM Fiduciaire Sàrl

4. Viehwirtschaft ~ Production animale

Der Rindviehbestand entwickelt sich weiterhin annähernd stabil (Tabelle 4.1). Im letzten Quartal 2024 wurden um 3,4% weniger Geburten als im Vorjahr gemeldet. Übers ganze Jahr haben die gemeldeten Geburten jedoch nur um 1,1% abgenommen. Zudem ist bei den Beständen der weiblichen und männlichen Tiere bis zu einem Jahr keine ausserordentliche Entwicklung erkennbar (Tabelle 4.2). Gemäss den provisorischen Schlachtzahlen wurde 2024 um 1,0% mehr Grossvieh als 2023 geschlachtet (Tabelle 4.4). Die Kälberschlachtungen nahmen um -1,0% ab. Abgenommen haben auch die Schlachtungen von Schweinen (-3,2%), Schafen (-4,0%) und Ziegen (-7,0%). Die Inlandproduktion von Rindfleisch nahm im Dezember entsprechend um 3,3% und aufs ganze Jahr 2024 bezogen um 0,8% zu (Tabelle 4.7). Beim Kalbfleisch gab es im Dezember eine Zunahme um 0,4% und übers ganze Jahr eine Abnahme um 1,0%. Schweinefleisch wurde sowohl im Dezember (-1,2%) wie auch übers ganze Jahr (-2,9%) weniger produziert. Beim Schaffleisch gab es im Dezember nur eine minime Zunahme um 0,2%, während übers Jahr eine Abnahme um 1,7% resultierte. Die Schlachtgeflügelproduktion weist weiterhin kontinuierlich Zunahmen aus, fürs Jahr 2024 um 4,8% (Tabelle 4.9). Noch stärker zugenommen haben 2024 die Importe, um 15,3%. Die Inlandproduktion von Eiern nimmt ebenfalls kontinuierlich zu, 2024 um insgesamt 2,8% (Tabelle 4.10). Noch stärker nahmen 2024 die Importe zu.

Le cheptel bovin continue d'évoluer de manière à peu près stable (tableau 4.1). Au dernier trimestre 2024, les naissances déclarées ont diminué de 3,4% par rapport à l'année précédente. Sur l'ensemble de l'année, les naissances déclarées n'ont toutefois diminué que de 1,1%. En outre, on ne constate pas d'évolution exceptionnelle des effectifs de femelles et de mâles de moins d'un an (tableau 4.2). Selon les chiffres provisoires des abattages, le gros bétail abattu en 2024 a augmenté de 1,0% par rapport à 2023 (tableau 4.4). Les abattages de veaux ont diminué de 1,0%. Les abattages de porcs (-3,2%), de moutons (-4,0%) et de chèvres (-7,0%) ont également diminué. La production indigène de viande bovine a donc augmenté de 3,3% en décembre et de 0,8% sur l'ensemble de l'année 2024 (tableau 4.7). Pour la viande de veau, on a enregistré une hausse de 0,4% en décembre et une baisse de 1,0% sur l'ensemble de l'année. La production de viande de porc a diminué tant en décembre (-1,2%) que sur l'ensemble de l'année (-2,9%). La viande ovine n'a connu qu'une légère augmentation de 0,2% en décembre et une baisse de 1,7% sur l'année. La production de volailles d'abattage continue d'augmenter régulièrement, de 4,8% en 2024 (tableau 4.9). Les importations ont augmenté encore plus fortement en 2024, à savoir de 15,3%. La production indigène d'œufs est également en hausse constante, de 2,8% au total en 2024 (tableau 4.10). Les importations ont augmenté encore plus fortement en 2024.

Tierische Produktion als 12-Monats-Summe
 Production animale cumulée sur 12 mois

Rechts oben: Änderung in Prozent im letzten Monat gegenüber dem Vorjahresmonat
 En haut à droite : changement en pour cent dans le dernier mois par rapport au mois de l'année précédente

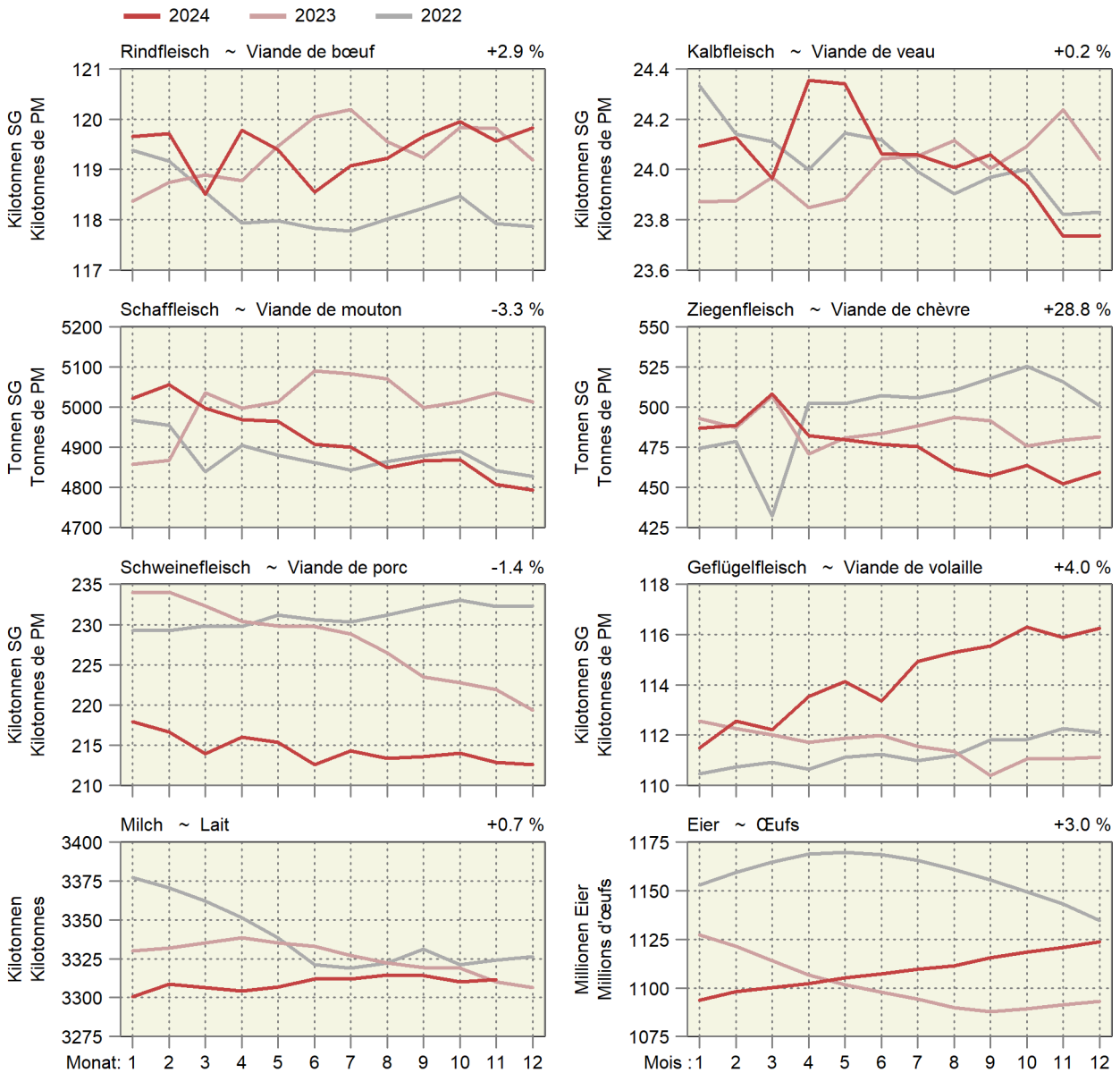

4.1 Angaben aus der Tierverkehrsdatenbank für Rindvieh Indications de la banque de données sur le trafic des animaux pour bovins

Bestand am Monatsende. Aufgrund der frühen Auswertung werden nicht alle Geburten erfasst. Dadurch wird auch der Kuhbestand etwas zu tief geschätzt.
Effectif à la fin du mois. Suite à l'évaluation précoce des données, les vêlages ne sont pas enregistrés complètement. Par conséquent, l'effectif des vaches est légèrement trop petit.

Jahr	Monat	Gesamtbestand				Geburten	Linearer Trend in Tieren pro Tag		
Année	Mois	Effectif total				Naissances	Trend linéaire en animaux par jour		
		Total	Kühe ¹	Milchkühe	Andere Kühe		Gesamtbestand	Milchkühe	Andere Kühe
		Total	Vaches ¹	Vaches laitières	Autres vaches		Effectif total	Vaches laitières	Autres vaches
2022	Déc	1 531 939	674 968	534 325	140 643	66 403	22	-24	8
2023	Jan	1 535 434	675 960	534 904	141 056	63 836	13	-26	7
	Feb	1 534 375	675 347	533 886	141 461	54 491	5	-29	7
	Mrz	1 528 324	672 860	531 257	141 603	55 949	1	-30	7
	Apr	1 524 064	670 261	528 097	142 164	45 081	17	-28	9
	Mai	1 495 877	662 709	521 647	141 062	39 758	-12	-31	9
	Jun	1 491 249	660 676	518 453	142 223	40 157	0	-31	13
	Jul	1 485 098	656 998	514 496	142 502	43 444	-6	-32	14
	Aug	1 486 602	655 782	512 681	143 101	52 987	-3	-27	16
	Sep	1 491 694	660 430	516 820	143 610	61 335	-0	-26	17
	Okt	1 513 788	667 832	521 902	145 930	75 917	1	-24	20
	Nov	1 518 905	670 293	523 816	146 477	69 955	-5	-20	19
	Dez	1 533 570	675 827	528 413	147 414	65 266	4	-16	19
2024	Jan	1 534 708	676 888	529 080	147 808	65 543	-2	-16	18
	Fév	1 537 313	678 151	530 830	147 321	58 453	8	-8	16
	Mar	1 533 079	676 244	528 749	147 495	53 469	13	-7	16
	Avr	1 519 980	672 478	525 372	147 106	47 210	-11	-7	14
	Mai	1 500 945	666 841	520 745	146 096	43 074	14	-2	14
	Jun	1 489 398	662 753	517 223	145 530	34 384	-5	-3	9
	Jul	1 484 767	659 642	514 049	145 593	42 154	-1	-1	8
	Aoû	1 489 689	659 759	513 962	145 797	55 285	8	4	7
	Sep	1 498 519	664 105	518 216	145 889	69 104	19	4	6
	Oct	1 513 321	668 637	521 639	146 998	70 930	-1	-1	3
	Nov	1 520 341	671 033	523 140	147 893	68 505	4	-2	4
	Déc	1 530 757	675 799	527 299	148 500	64 561	-8	-3	3

¹ Bestand der weiblichen Tiere mit mindestens einer gemeldeten Geburt, am Monatsende

¹ Effectif des animaux femelles avec au moins un vêlage, à la fin du mois

Kuhbestand Effectif de vaches

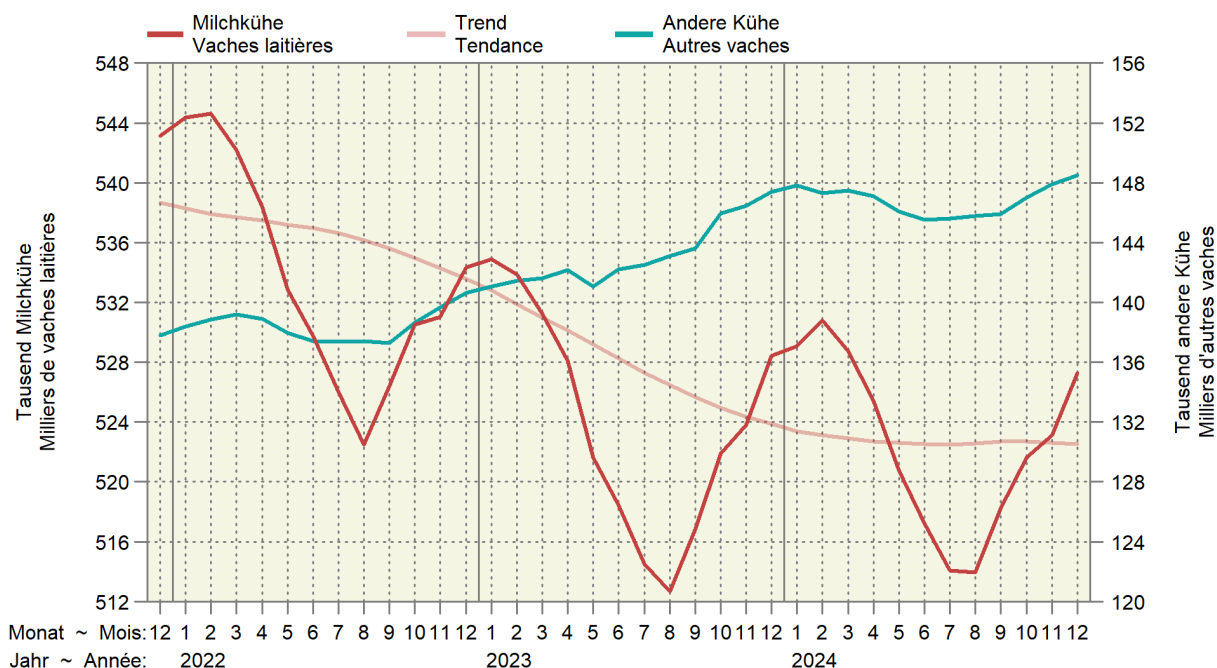

4.2 Rindviehbestand nach Alter und Geschlecht Effectif bovin selon âge et sexe

Bestand am Monatsende; Anzahl Geburten nach Meldemonat
Effectif à la fin du mois ; nombre de naissances selon le mois de la déclaration

Jahr Année	Monat Mois	Alter ~ Âge								Total
		≤ 1 Jahr ~ ≤ 1 an		1 - 2 Jahre ~ 1 - 2 ans		2 - 3 Jahre ~ 2 - 3 ans		> 3 Jahre ~ > 3 ans		
		Männlich	Weiblich	Mâles	Femelles	Männlich	Weiblich	Mâles	Femelles	
2022	Déc	208 180	295 821	37 495	221 334	5 416	167 699	4 282	591 712	1 531 939
2023	Jan	208 498	296 059	38 254	222 219	5 510	169 684	4 307	590 903	1 535 434
	Feb	206 686	294 821	39 053	222 396	5 503	170 918	4 374	590 624	1 534 375
	Mrz	202 788	294 131	38 704	222 551	5 374	171 102	4 412	589 262	1 528 324
	Apr	201 183	294 412	37 484	222 593	5 357	171 209	4 457	587 369	1 524 064
	Mai	193 004	288 627	34 569	219 481	4 992	168 838	4 406	581 960	1 495 877
	Jun	190 679	290 011	31 576	219 854	4 823	169 491	4 356	580 459	1 491 249
	Jul	188 732	289 162	30 389	218 479	4 758	169 960	4 375	579 243	1 485 098
	Aug	189 101	288 520	30 600	218 227	4 827	171 027	4 420	579 880	1 486 602
	Sep	192 901	289 553	32 260	215 033	4 953	170 518	4 484	581 992	1 491 694
	Okt	200 673	291 960	35 054	217 821	5 211	173 049	4 510	585 510	1 513 788
	Nov	203 020	291 554	35 690	218 465	5 278	173 775	4 512	586 611	1 518 905
	Dez	207 700	293 170	37 552	219 967	5 459	174 927	4 596	590 199	1 533 570
2024	Jan	208 063	294 535	37 490	219 901	5 382	174 550	4 534	590 253	1 534 708
	Fév	207 967	295 551	38 305	219 847	5 311	174 442	4 536	591 354	1 537 313
	Mar	205 181	294 589	38 275	219 689	5 346	174 078	4 602	591 319	1 533 079
	Avr	200 808	293 271	35 776	218 440	5 179	173 275	4 582	588 649	1 519 980
	Mai	195 275	291 002	33 133	215 537	5 069	172 774	4 473	583 682	1 500 945
	Jun	190 972	288 081	31 209	215 337	4 936	172 770	4 421	581 672	1 489 398
	Jul	189 120	288 000	30 246	214 821	4 878	172 186	4 414	581 102	1 484 767
	Aoû	191 705	290 709	30 222	214 062	4 923	172 242	4 450	581 376	1 489 689
	Sep	197 148	292 947	32 116	212 610	5 090	171 031	4 461	583 116	1 498 519
	Oct	200 889	293 283	34 747	214 672	5 417	172 917	4 461	586 935	1 513 321
	Nov	203 906	294 081	35 837	214 726	5 467	172 900	4 520	588 904	1 520 341
	Dez	205 695	293 836	38 094	217 140	5 618	173 303	4 568	592 503	1 530 757

Identitas AG, Tierverkehrsdatenbank

Identitas AG, banque de données sur le trafic des animaux

Entwicklung der Bestände weiblicher Tiere nach Altersklasse Évolution des effectifs des femelles par classe d'âge

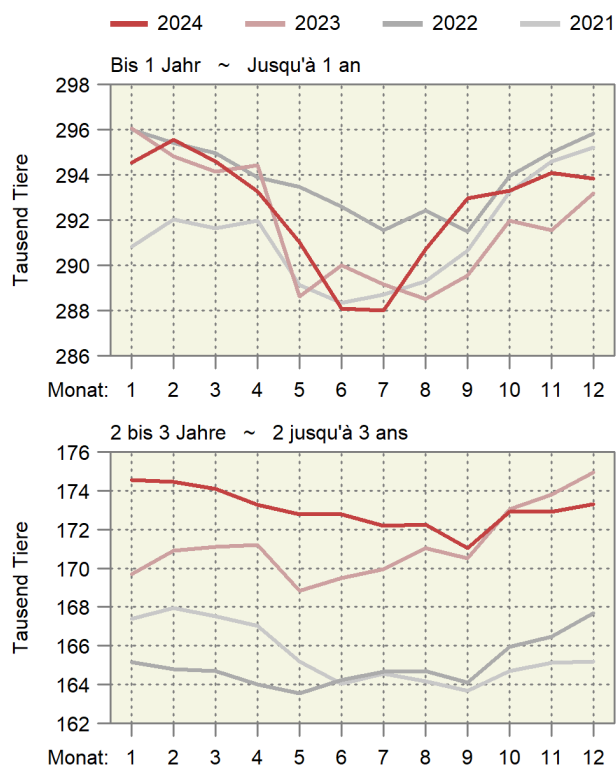

4.3 Schlachtviehmärkte der Proviande Marchés du bétail de boucherie de Proviande

Anzahl Märkte und aufgeführte Tiere
Nombre de marchés et d'animaux amenés

Jahre	Monate	Rindvieh (Grossvieh) Bovins (gros bétail)		Schafe Moutons	
		Märkte	Auffuhr	Märkte	Auffuhr
Années	Mois	Marchés	Amenée	Marchés	Amenée
2023	Januar ~ Janvier	55	4 854	22	4 336
	Februar ~ Février	50	4 319	26	5 805
	März ~ Mars	55	4 697	34	8 583
	April ~ Avril	49	4 184	23	5 044
	Mai ~ Mai	57	5 123	26	6 176
	Juni ~ Juin	46	3 477	19	5 293
	Juli ~ Juillet	47	3 957	7	1 954
	August ~ Août	50	4 629	25	4 642
	September ~ Septembre	51	4 331	32	6 935
	Oktober ~ Octobre	63	6 439	32	6 980
	November ~ Novembre	58	5 825	24	4 922
	Dezember ~ Décembre	42	3 436	18	4 174
Total		623	55 271	288	64 844
2024	Januar ~ Janvier	57	5 255	23	4 608
	Februar ~ Février	50	4 393	24	4 748
	März ~ Mars	51	4 349	28	7 719
	April ~ Avril	59	4 927	26	5 767
	Mai ~ Mai	52	4 421	21	4 474
	Juni ~ Juin	47	3 620	21	4 530
	Juli ~ Juillet	49	4 274	7	1 228
	August ~ Août	50	4 749	19	3 884
	September ~ Septembre	59	4 620	39	8 975
	Oktober ~ Octobre	58	6 166	31	5 865
	November ~ Novembre	54	5 314	25	4 152
	Dezember ~ Décembre	46	3 796	16	3 301
Total		632	55 884	280	59 251

Proviande

Proviande

Auffuhren auf den Schlachtviehmärkten der Proviande

Animaux amenés aux marchés de Proviande

Anzahl Tiere nach Jahr und Woche ~ Nombre d'animaux par année et semaine

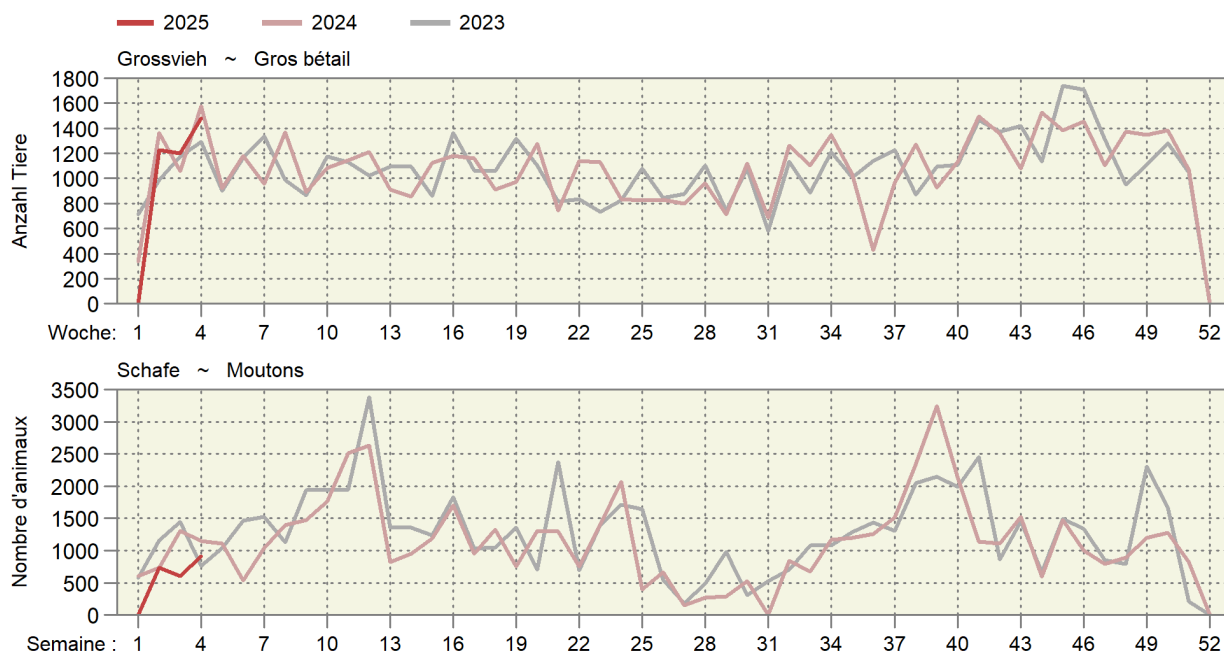

4.4 Provisorische Schlachtviehstatistik des inländischen Gross- und Kleinviehs Statistique provisoire du gros et petit bétail de boucherie indigène

Ohne Hofschlachtungen in Stück; geniessbar und ungeniessbar
Sans abattages à la ferme, en pièces; propres ou impropres à la consommation

Monate	Stiere ¹		Ochsen		Rinder		Kühe		Kälber	
Mois	Taureaux ¹		Bœufs		Génisses		Vaches		Veaux	
	2023	2024	2023	2024	2023	2024	2023	2024	2023	2024
Jan	9 346	9 129	4 420	4 808	8 743	9 177	14 425	15 397	15 686	16 506
Feb	8 437	8 146	3 910	4 550	8 152	8 077	12 475	12 608	15 969	16 367
Mrz	9 716	8 435	4 871	4 565	9 060	8 021	12 571	11 435	19 756	18 245
Apr	8 436	9 789	3 712	4 458	7 313	8 555	10 265	11 382	16 193	18 936
Mai	9 515	9 139	4 393	4 501	8 654	8 187	11 181	10 950	17 849	17 647
Jun	9 095	8 089	4 290	4 004	7 731	7 115	10 089	9 181	17 406	15 112
Jul	7 700	8 063	3 701	4 004	6 991	7 238	10 938	11 924	13 850	13 776
Aug	8 252	8 310	3 975	3 766	7 229	6 913	12 299	13 353	14 753	14 302
Sep	7 845	8 180	3 824	3 872	7 186	7 355	12 639	13 611	13 217	13 679
Okt	9 093	9 290	4 386	4 937	8 949	9 313	16 171	16 426	13 672	13 279
Nov	10 115	9 990	5 881	5 423	11 698	11 210	16 337	16 188	16 264	14 907
Dez	7 981	8 047	3 864	4 509	7 845	8 264	11 926	11 984	15 156	15 171
Jahr	105 531	104 607	51 227	53 397	99 551	99 425	151 316	154 439	189 771	187 927
	Schweine		Schafe		Ziegen		Equiden		Junges Bankvieh ²	
	Porcs		Moutons		Chèvres		Équidés		Jeune bétail d'égal ²	
	2023	2024	2023	2024	2023	2024	2023	2024	2023	2024
Jan	226 705	215 678	16 959	17 607	1 264	1 324	116	114	6 728	6 992
Fév	198 143	186 035	16 183	17 770	1 910	2 075	67	70	5 771	6 246
Mar	211 288	181 577	29 222	27 085	8 539	11 371	65	77	6 424	5 878
Avr	173 325	194 812	19 091	18 015	7 875	4 401	51	73	4 954	5 829
Mai	204 437	196 103	18 516	18 127	5 667	4 633	62	62	5 852	6 214
Jun	205 528	174 083	20 059	17 612	3 040	2 779	51	45	6 385	5 660
Jul	194 832	212 056	13 693	13 344	1 516	1 492	45	40	5 964	6 642
Aoû	202 912	192 175	17 124	14 824	1 990	1 728	56	54	6 861	6 533
Sep	197 300	199 321	20 027	20 304	2 407	2 400	57	61	6 221	6 716
Oct	212 876	216 025	22 107	22 243	3 401	2 918	203	254	7 088	7 821
Nov	210 264	196 569	21 333	18 634	3 197	2 687	235	246	8 257	8 030
Déc	195 371	191 282	20 907	20 324	1 957	1 957	100	94	6 026	7 106
Année	2 432 981	2 355 716	235 221	225 889	42 763	39 765	1 108	1 190	76 531	79 667
	Älteres Bankvieh ³		Grosses Rindvieh		Männliche Kälber		Weibliche Kälber		Schlachtsauen	
	Bétail d'égal plus âgé ³		Gros bétail bovin		Veaux mâles		Veaux femelles		Truies de réforme	
	2023	2024	2023	2024	2023	2024	2023	2024	2023	2024
Jan	15 781	16 122	36 934	38 511	9 973	10 605	5 713	5 901	1 457	1 697
Feb	14 728	14 527	32 974	33 381	10 798	10 646	5 171	5 721	1 090	1 339
Mrz	17 223	15 143	36 218	32 456	13 323	11 783	6 433	6 462	1 390	1 104
Apr	14 507	16 973	29 726	34 184	10 616	12 325	5 577	6 611	1 242	1 499
Mai	16 710	15 613	33 743	32 777	11 671	11 210	6 178	6 437	1 272	1 167
Jun	14 731	13 548	31 205	28 389	11 270	9 514	6 136	5 598	1 075	1 176
Jul	12 428	12 663	29 330	31 229	8 789	8 504	5 061	5 272	1 182	1 385
Aug	12 595	12 456	31 755	32 342	9 104	8 650	5 649	5 652	1 493	1 221
Sep	12 634	12 691	31 494	33 018	8 082	8 221	5 135	5 458	1 331	1 379
Okt	15 340	15 719	38 599	39 966	8 265	7 957	5 407	5 322	1 570	1 698
Nov	19 437	18 593	44 031	42 811	9 911	9 077	6 353	5 830	1 592	1 320
Dez	13 664	13 714	31 616	32 804	9 066	8 943	6 090	6 228	1 190	1 033
Jahr	179 778	177 762	407 625	411 868	120 868	117 435	68 903	70 492	15 884	16 018

¹ Inklusive alte Stiere (Kategorie MA)

² 8 bis 12 Monate alt

³ Älter als 12 Monate

¹ Y inclus les vieux taureaux (catégorie MA)

² Agés de 8 à 12 mois

³ Agés de plus de 12 mois

Inländische Schlachtungen nach Monat, in tausend Schlachtungen

Abattages indigènes par mois, en milliers d'abattages

In tausend Schlachtungen; rechts über der Grafik: Entwicklung im letzten Monat gegenüber dem Vorjahr in %.

En milliers d'abattages ; à droite au-dessus du graphique : Évolution au cours du dernier mois par rapport à l'année préc. en %.

— 2024 — 2023 — 2022 — 2021

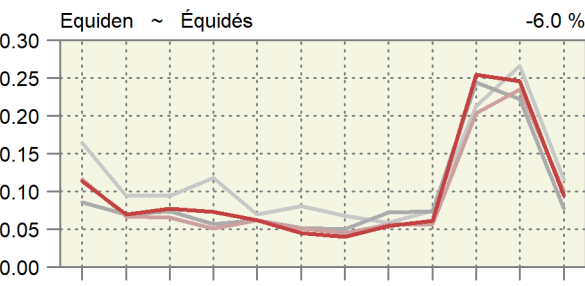
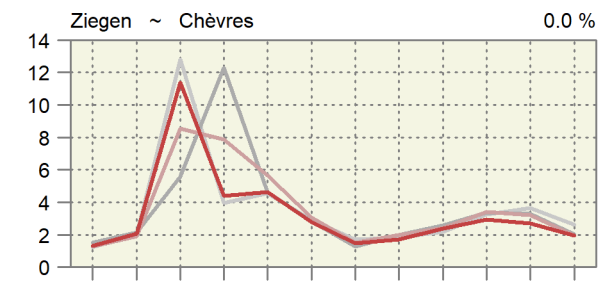
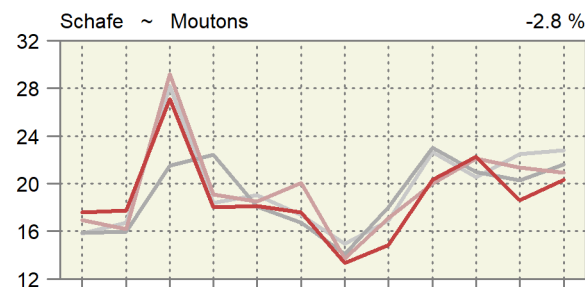
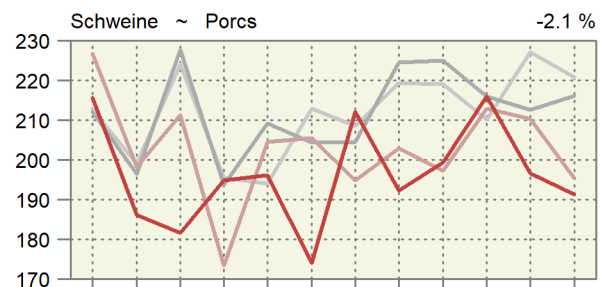
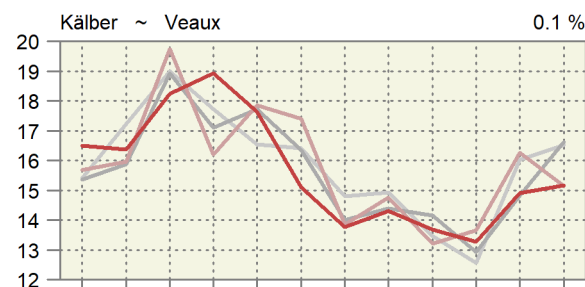
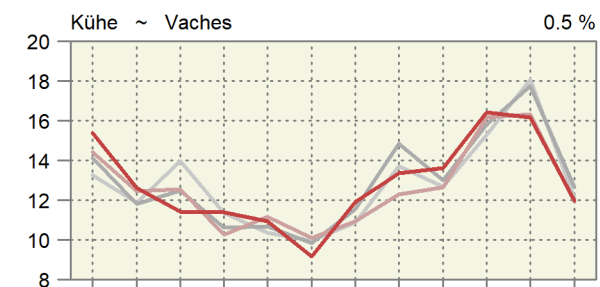
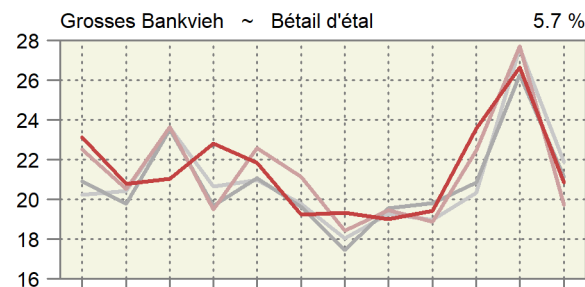
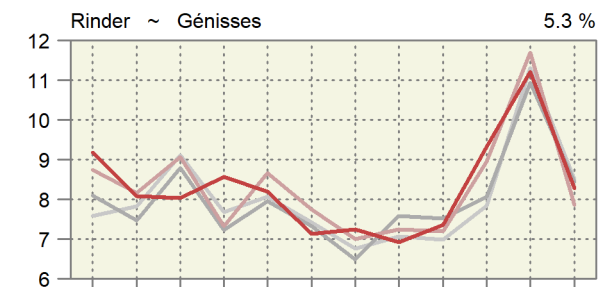
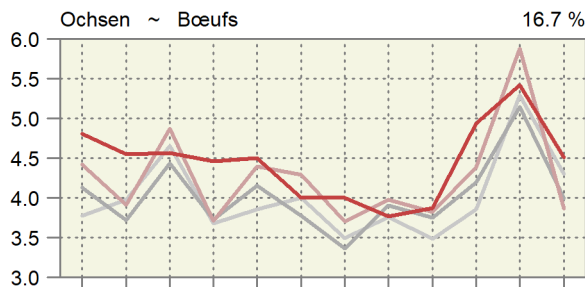
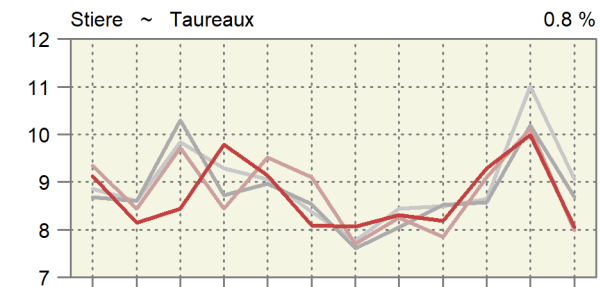

Monat: 1 2 3 4 5 6 7 8 9 10 11 12

Mois : 1 2 3 4 5 6 7 8 9 10 11 12

Inländische Schlachtungen über 12 Monate kumuliert

Abattages indigènes cumulés sur 12 mois

In tausend Schlachtungen; rechts über der Grafik: Entwicklung im letzten Monat gegenüber dem Vorjahr in %.

En milliers d'abattages ; à droite au-dessus du graphique : Évolution au cours du dernier mois par rapport à l'année préc. en %.

— 2024 — 2023 — 2022 — 2021

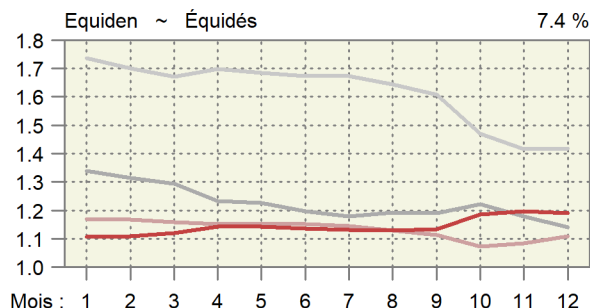
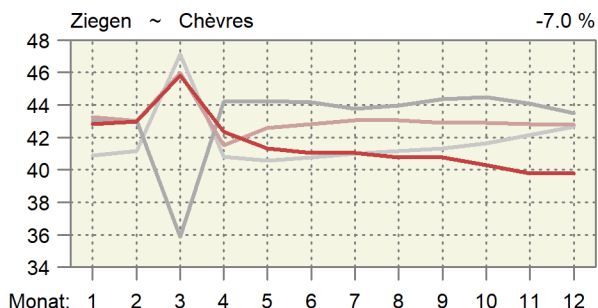
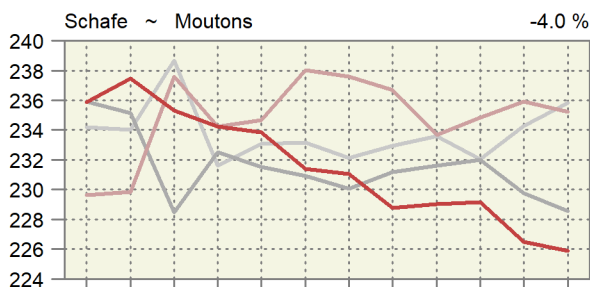
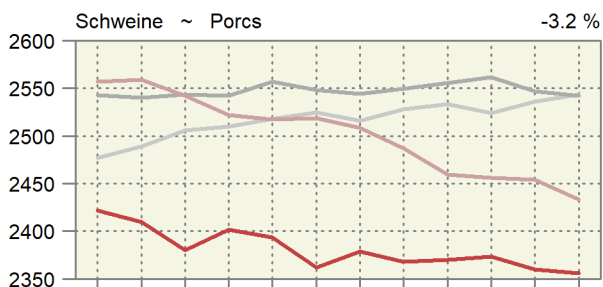
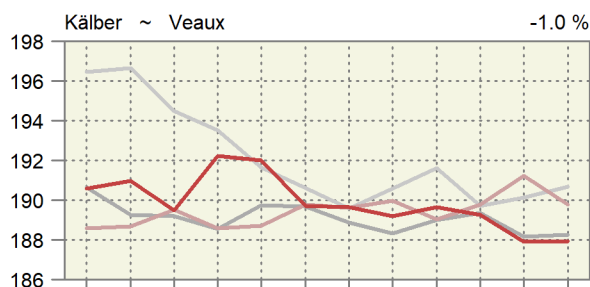
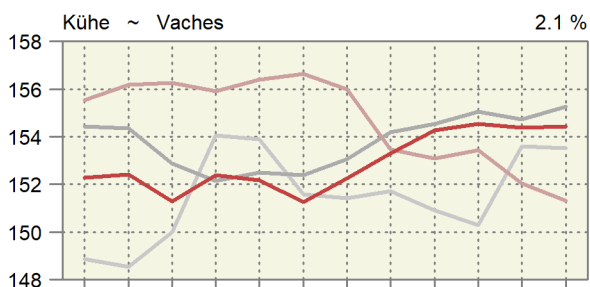
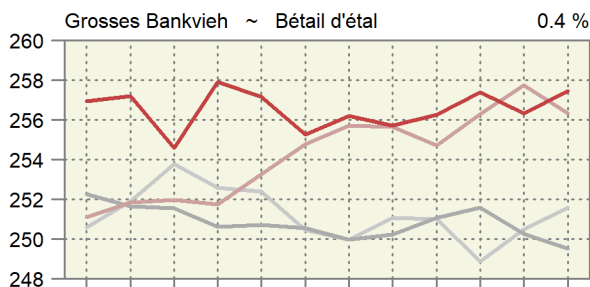
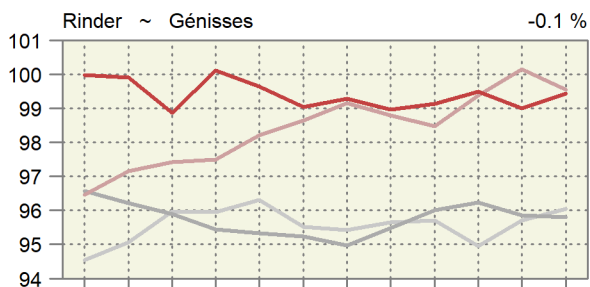
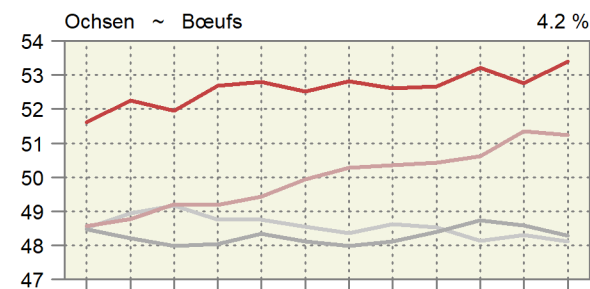
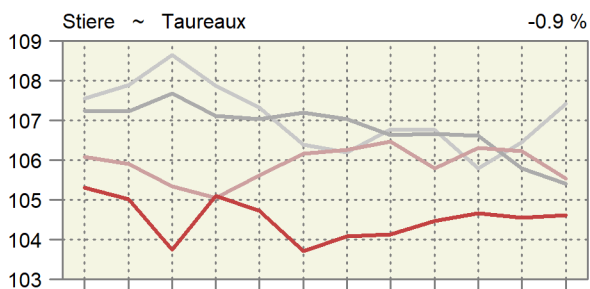

Monat: 1 2 3 4 5 6 7 8 9 10 11 12

Mois : 1 2 3 4 5 6 7 8 9 10 11 12

4.5 Durchschnittsgewichte der Schlachtkörper inländischer Schlachttiere Poids moyens des carcasses du bétail de boucherie indigène

Kilogramm Schlachtgewicht je Tier ~ Kilogramme de poids mort par animal

Jahre	Monate	Stiere	Ochsen	Rinder	Kühe	Kälber	Schweine	Schafe	Ziegen
Années	Mois	Taureaux	Bœufs	Génisses	Vaches	Veaux	Porcs	Moutons	Chèvres
2021	Jan	300.4	261.8	268.1	320.3	127.4	91.5	21.5	10.1
	Fév	300.4	266.0	270.2	322.2	128.2	90.6	21.5	11.7
	Mar	301.8	268.5	271.9	324.8	129.6	90.2	20.6	8.0
	Avr	305.2	271.6	272.3	324.3	131.2	90.4	21.7	9.4
	Mai	304.6	270.6	271.2	322.7	130.5	89.9	21.7	9.9
	Jun	303.8	266.7	265.1	321.4	128.6	89.6	21.4	8.6
	Jul	303.5	267.4	266.9	315.2	128.5	89.1	21.0	10.9
	Aoû	302.2	261.7	265.3	310.6	129.4	89.6	20.9	13.1
	Sep	299.4	258.4	264.3	305.0	128.4	90.0	20.5	14.7
	Oct	298.1	255.7	262.9	304.6	126.4	90.4	21.0	15.0
	Nov	297.7	254.4	264.3	306.6	124.5	90.9	21.2	15.3
	Déc	296.2	254.3	263.8	309.7	121.3	90.1	20.6	14.6
2022	Jan	301.2	257.9	266.6	316.7	124.4	91.1	21.4	15.3
	Feb	302.6	264.4	268.7	319.9	126.9	91.6	21.6	13.2
	Mrz	302.8	264.5	267.7	318.6	128.6	91.4	21.7	10.1
	Apr	305.0	266.7	268.8	319.1	129.6	90.9	20.7	8.7
	Mai	305.2	264.9	267.5	318.1	130.2	90.3	21.5	9.7
	Jun	303.1	265.6	265.1	315.7	127.2	90.5	21.2	10.6
	Jul	300.4	261.6	263.3	310.2	127.0	89.2	21.0	13.2
	Aug	300.7	261.9	263.1	300.8	128.1	91.5	20.7	14.2
	Sep	298.7	257.7	262.6	299.1	126.9	91.9	20.8	15.3
	Okt	298.5	256.6	262.5	300.7	125.2	92.1	21.1	16.8
	Nov	298.7	253.7	263.2	303.2	122.5	93.4	20.9	14.1
	Dez	297.8	255.7	263.1	307.9	121.2	92.5	21.1	11.3
2023	Jan	301.7	260.6	266.9	312.6	124.4	92.5	21.8	12.3
	Fév	302.7	265.3	269.7	317.9	126.5	91.1	21.9	11.9
	Mar	304.9	272.8	271.4	319.6	127.9	90.5	21.7	8.9
	Avr	306.5	272.4	272.5	319.9	129.3	90.3	22.2	9.1
	Mai	307.5	274.3	272.2	318.0	131.2	89.7	21.8	9.7
	Jun	306.4	271.6	267.4	317.3	128.7	89.5	21.5	10.7
	Jul	303.7	269.3	267.4	311.3	129.2	88.9	21.1	14.3
	Aoû	301.2	266.1	265.7	308.7	129.2	89.7	21.0	16.9
	Sep	298.7	262.0	265.0	301.4	127.3	89.7	20.3	15.3
	Oct	301.4	257.6	263.4	302.0	124.8	90.1	20.6	12.1
	Nov	297.8	256.8	263.7	304.5	120.7	90.2	21.0	15.5
	Dez	297.5	254.1	262.5	308.4	119.8	89.5	20.7	12.9
2024	Jan	301.1	259.0	265.7	314.6	121.4	90.5	21.5	15.7
	Feb	301.6	265.6	267.7	316.1	125.6	90.3	21.9	11.8
	Mrz	304.2	266.3	269.5	316.6	129.6	90.3	21.3	8.4
	Apr	306.5	273.0	270.4	317.5	131.2	90.7	22.0	10.4
	Mai	305.0	267.6	268.6	316.3	132.0	90.4	22.0	11.3
	Jun	306.8	272.3	270.0	314.6	129.9	89.9	21.3	10.8
	Jul	302.1	267.6	265.2	311.3	129.5	89.6	21.1	13.5
	Aug	300.9	265.4	264.4	305.6	129.8	89.9	20.8	11.5
	Sep	300.9	261.5	263.7	298.9	126.6	89.9	20.9	13.5
	Okt	299.7	255.4	260.6	300.7	119.5	90.7	20.7	16.3
	Nov	299.0	254.4	260.8	303.0	118.2	90.7	20.7	14.2
	Dez	297.9	253.6	259.1	306.9	119.9	90.1	20.6	16.6

Proviande, Klassifizierung; Berechnungen durch Agristat

Proviande, classification ; calculs par Agristat

Entwicklung der durchschnittlichen Schlachtgewichte der inländischen Schlachttiere

Évolution des poids morts moyens du bétail de boucherie indigène

In kg Schlachtgewicht; rechts über der Grafik: Entwicklung im letzten Monat gegenüber dem Vorjahr in %.

En kg de poids mort ; à droite au-dessus du graphique : Évolution au cours du dernier mois par rapport à l'année préc. en %.

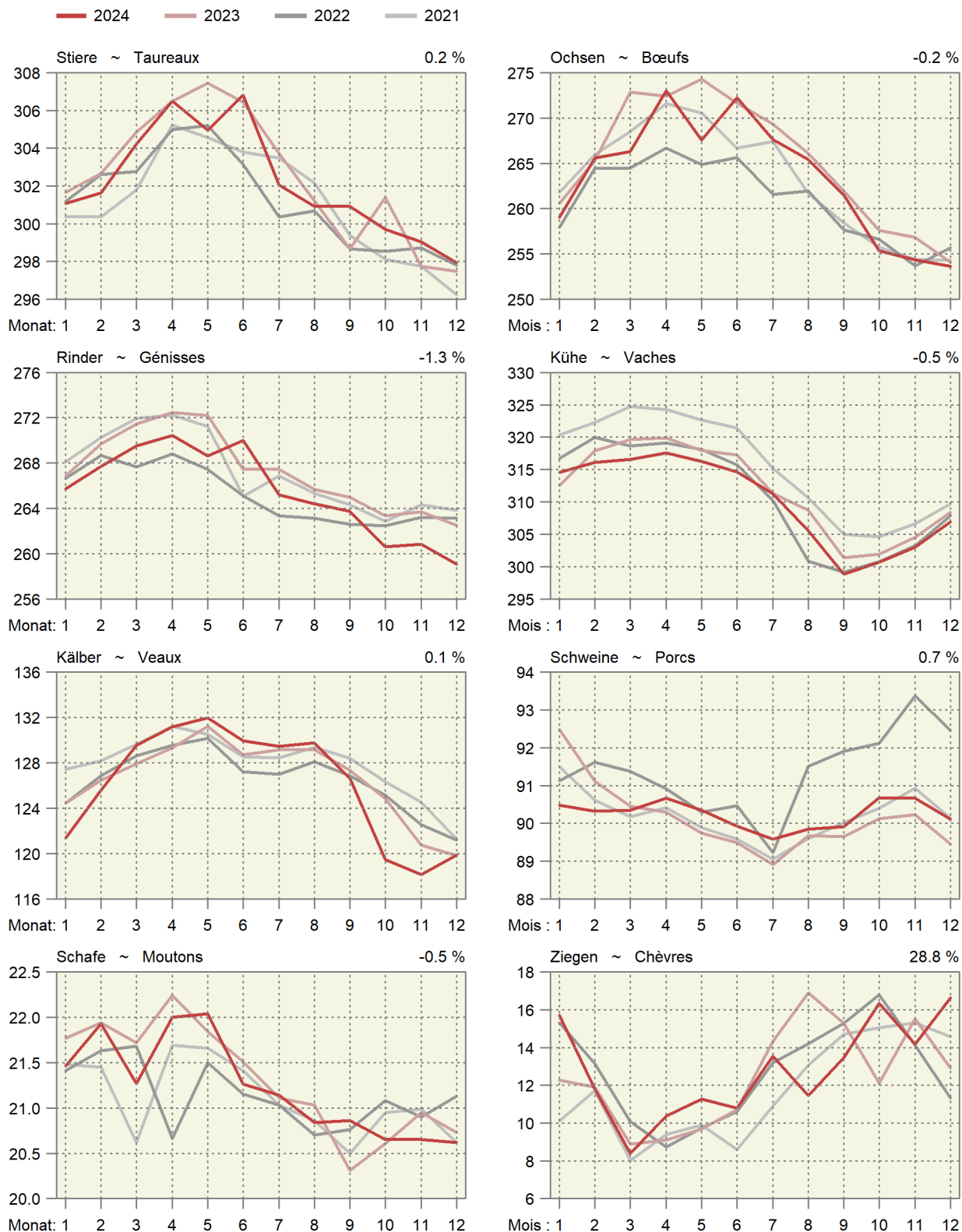

4.6 Fleischproduktion aus kontrollierten Schlachtungen von inländischem Gross- und Kleinvieh Production de viande des abattages contrôlés de gros et de petit bétail indigène

Tonnen Schlachtgewicht gemäss Definition der Schlachtgewichtsverordnung; geniessbar und ungeniessbar
Poids mort, en tonnes, selon définition de l'ordonnance sur le pesage des animaux abattus ; propres ou impropres à la consommation

Monate	Stiere ~ Taureaux		Ochsen ~ Bœufs		Rinder ~ Génisses		Kühe ~ Vaches		Grossvieh ~ Gros bétail	
Mois	2023	2024 *	2023	2024 *	2023	2024 *	2023	2024 *	2023	2024 *
Jan	2 819	2 749	1 152	1 245	2 333	2 439	4 509	4 844	10 813	11 277
Feb	2 554	2 457	1 037	1 208	2 199	2 162	3 965	3 986	9 755	9 814
Mrz	2 962	2 566	1 329	1 216	2 459	2 162	4 018	3 620	10 768	9 564
Apr	2 586	3 000	1 011	1 217	1 993	2 314	3 283	3 614	8 873	10 145
Mai	2 925	2 787	1 205	1 204	2 356	2 199	3 555	3 463	10 042	9 654
Jun	2 787	2 482	1 165	1 090	2 068	1 921	3 201	2 888	9 221	8 381
Jul	2 339	2 435	997	1 072	1 870	1 919	3 405	3 711	8 610	9 138
Aug	2 486	2 501	1 058	1 000	1 920	1 828	3 796	4 080	9 260	9 409
Sep	2 343	2 462	1 002	1 012	1 904	1 940	3 809	4 068	9 058	9 482
Okt	2 740	2 784	1 130	1 261	2 357	2 427	4 883	4 939	11 110	11 411
Nov	3 012	2 987	1 510	1 379	3 085	2 924	4 975	4 905	12 582	12 195
Dez	2 374	2 398	982	1 144	2 059	2 141	3 678	3 678	9 093	9 360
Jahr	31 927	31 608	13 578	14 049	26 602	26 375	47 079	47 797	119 186	119 829
	Kälber ~ Veaux		Rindvieh ~ Bovins		Schweine ~ Porcs		Schafe ~ Moutons		Ziegen ~ Chèvres	
	2023	2024 *	2023	2024 *	2023	2024 *	2023	2024 *	2023	2024 *
Jan	1 952	2 003	12 765	13 280	20 967	19 515	369	378	16	21
Fév	2 020	2 055	11 775	11 869	18 054	16 804	355	390	23	24
Mar	2 527	2 364	13 296	11 927	19 112	16 404	635	576	76	95
Avr	2 094	2 484	10 967	12 629	15 651	17 662	425	396	72	46
Mai	2 342	2 329	12 384	11 983	18 347	17 718	405	400	55	52
Jun	2 241	1 964	11 462	10 345	18 394	15 656	432	375	33	30
Jul	1 789	1 784	10 399	10 921	17 321	18 997	289	282	22	20
Aoû	1 906	1 856	11 166	11 265	18 196	17 269	360	309	34	20
Sep	1 683	1 732	10 741	11 214	17 690	17 921	407	424	37	32
Oct	1 707	1 586	12 817	12 997	19 185	19 591	456	459	41	48
Nov	1 964	1 761	14 546	13 957	18 973	17 822	447	385	50	38
Déc	1 816	1 819	10 909	11 179	17 476	17 237	433	419	25	33
Année	24 040	23 737	143 227	143 566	219 366	212 594	5 013	4 793	482	459

Berechnet aufgrund der Schlachtungen gemäss Tabelle 4.4 und der Durchschnittsgewichte gemäss Tabelle 4.5

Calculé sur la base des abattages selon le tableau 4.4 et des poids moyens selon le tableau 4.5

Agristat

Agristat

Fleischproduktion aus kontrollierten Schlachtungen von inländischem Gross- und Kleinvieh

Production de viande des abattages contrôlés de gros et de petit bétail indigène

Über 12 Monate kumulierte Menge; in tausend Tonnen ~ Quantité cumulée sur 12 mois ; en milliers de tonnes

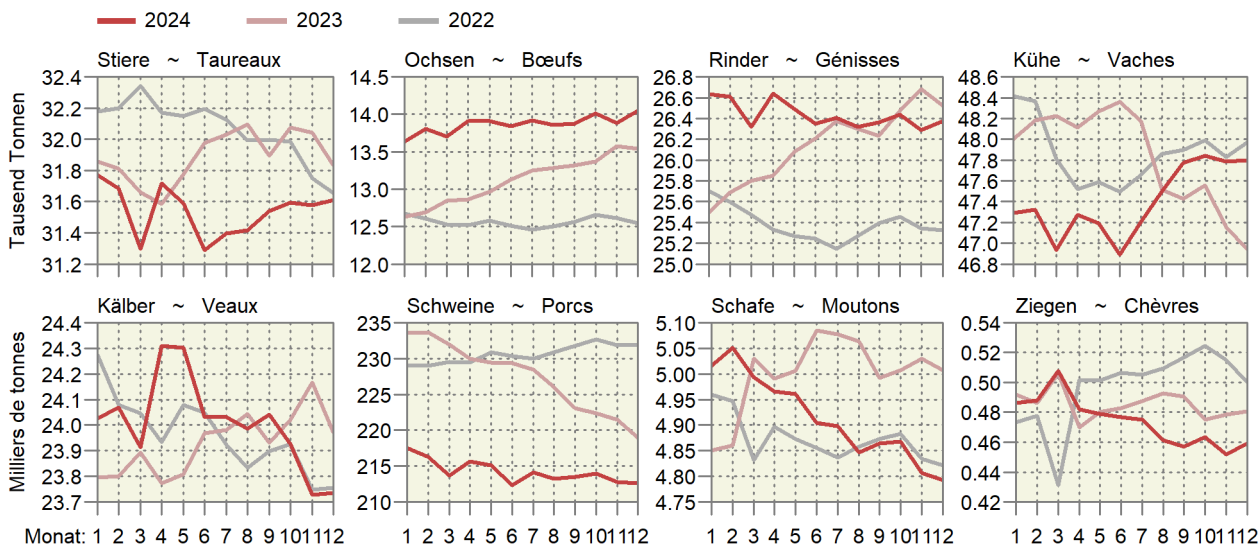

4.7 Fleisch von Gross- und Kleinvieh, verkaufsfertig Viande de gros et de petit bétail, prête à la vente

In Tonnen verkaufsfertigem Fleisch, ohne Fleischanfall aus nicht kontrollierten Hofschlachtungen und Organteile.
Für Einfuhr und Ausfuhr wurden Auszüge der folgenden Zollkapitel verwendet: 1 (Lebendvieh), 2, 16, 19, 21 (Fleisch).
En tonnes de viande prête à la vente, sans viande d'abattages domestiques non contrôlés et sans abats comestibles.
Pour l'exportation et l'importation, des extraits des chapitres suivants : 1 (animaux vivants), 2, 16, 19, 21 (viande).

	Dezember			Januar - Dezember			
	Décembre			Janvier - décembre			
	2023	2024 *	%	2023	2024 *	%	
Rindfleisch (Grossvieh)							Viande de bœuf (gros bétail)
Inlandproduktion	5 885	6 079	3.3	77 193	77 807	0.8	Production indigène
Einfuhr in Form von Lebendvieh	25	18	-26.3	333	279	-16.3	Importations des animaux vivants
Fleisch	1 331	1 564	17.5	19 572	22 632	15.6	de viande
Total	1 356	1 582	16.7	19 906	22 911	15.1	Total
Ausfuhr	417	426	2.1	4 257	4 592	7.9	Exportations
Verfügbar	6 823	7 235	6.0	92 842	96 127	3.5	Disponible
%-Anteil der Einfuhr	19.9	21.9		21.4	23.8		Importation en %
Kalbfleisch							Viande de veau
Inlandproduktion	1 231	1 237	0.4	16 300	16 141	-1.0	Production indigène
Einfuhr in Form von Lebendvieh	9	8	-10.2	119	127	6.6	Importations des animaux vivants
Fleisch	39	25	-34.8	279	198	-28.9	de viande
Total	48	33	-30.2	398	325	-18.3	Total
Ausfuhr	-	-	...	1	0	-55.7	Exportations
Verfügbar	1 279	1 270	-0.7	16 697	16 466	-1.4	Disponible
%-Anteil der Einfuhr	3.7	2.6		2.4	2.0		Importation en %
Schweinefleisch							Viande de porc
Inlandproduktion	12 908	12 755	-1.2	162 029	157 320	-2.9	Production indigène
Einfuhr in Form von Lebendvieh	4	-	...	74	66	-9.7	Importations des animaux vivants
Fleisch	874	1 089	24.6	9 408	13 336	41.7	de viande
Total	878	1 089	24.1	9 482	13 402	41.3	Total
Ausfuhr	150	247	65.0	6 848	2 362	-65.5	Exportations
Verfügbar	13 636	13 597	-0.3	164 663	168 360	2.2	Disponible
%-Anteil der Einfuhr	6.4	8.0		5.8	8.0		Importation en %
Schafffleisch							Viande de mouton
Inlandproduktion	325	314	-3.2	3 755	3 595	-4.3	Production indigène
Einfuhr in Form von Lebendvieh	-	-	...	-	-	...	Importations des animaux vivants
Fleisch	537	392	-27.0	5 222	5 197	-0.5	de viande
Total	537	392	-27.0	5 222	5 197	-0.5	Total
Ausfuhr	0	0	-47.8	4	4	19.5	Exportations
Verfügbar	862	706	-18.0	8 974	8 787	-2.1	Disponible
%-Anteil der Einfuhr	62.3	55.5		58.2	59.1		Importation en %
Total Fleisch von Schlachttieren							Total de la viande d'animaux de boucherie
Inlandproduktion	20 349	20 385	0.2	259 277	254 863	-1.7	Production indigène
Einfuhr in Form von Lebendvieh	38	26	-30.2	526	473	-10.2	Importations des animaux vivants
Fleisch	2 781	3 071	10.4	34 482	41 363	20.0	de viande
Total	2 819	3 097	9.9	35 008	41 836	19.5	Total
Ausfuhr	567	674	18.7	11 109	6 959	-37.4	Exportations
Verfügbar	22 600	22 808	0.9	283 176	289 740	2.3	Disponible
%-Anteil der Einfuhr	12.5	13.6		12.4	14.4		Importation en %

Fleischproduktion gemäss Tabelle 4.6

Production de viande selon tableau 4.6

Agristat

Agristat

Fleisch von Gross- und Kleinvieh, verkaufsfertig
Viande de gros et de petit bétail, prête à la vente

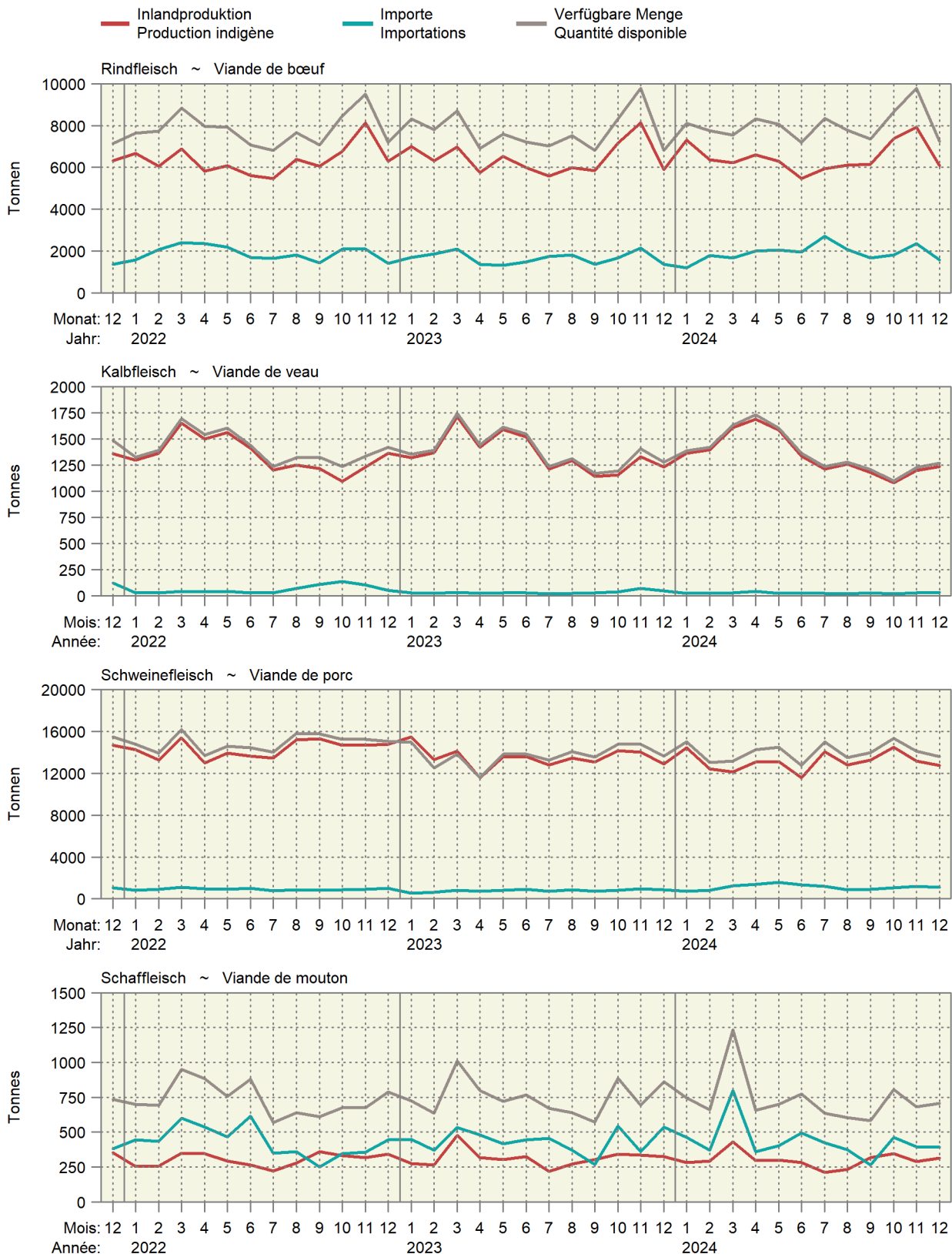

Fleisch von Gross- und Kleinvieh, verkaufsfertig
 Viande de gros et de petit bétail, prête à la vente

Über 12 Monate kumulierte Werte, in Kilotonnen ~ Valeurs cumulées sur 12 mois, en kilotonnes

— 2024 — 2023 — 2022 — 2021

Produktion ~ Production

Einfuhr ~ Importation

Verfügbar ~ Disponible

Rindfleisch ~ Viande de bœuf

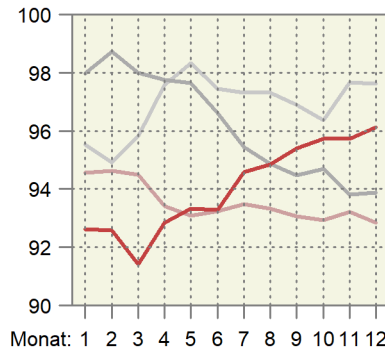
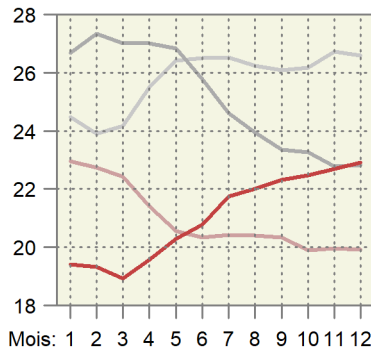
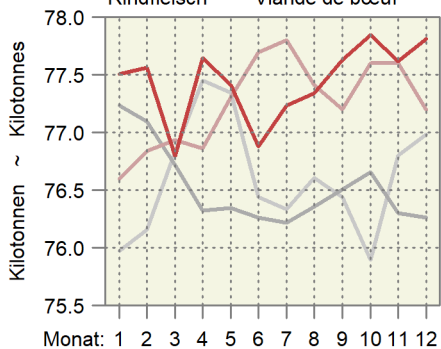

Kalbfleisch ~ Viande de veau

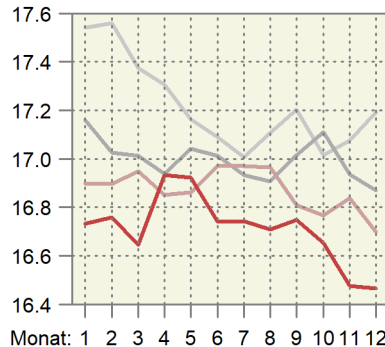
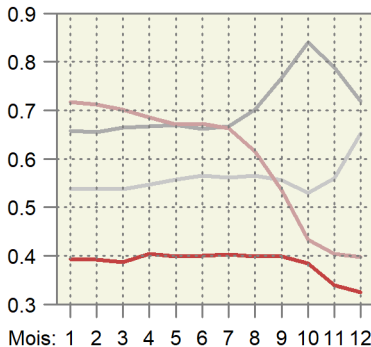
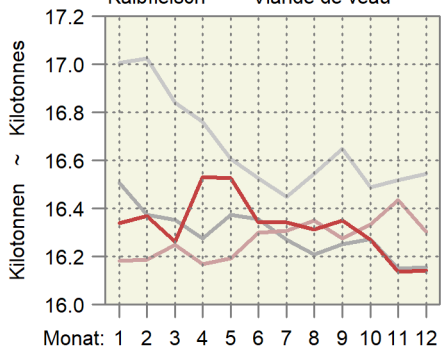

Schweinefleisch ~ Viande de porc

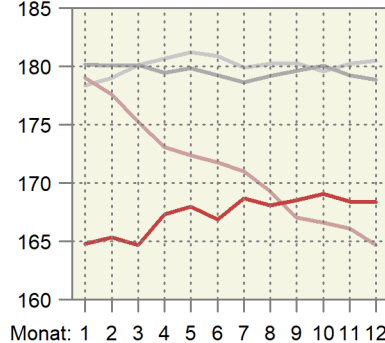
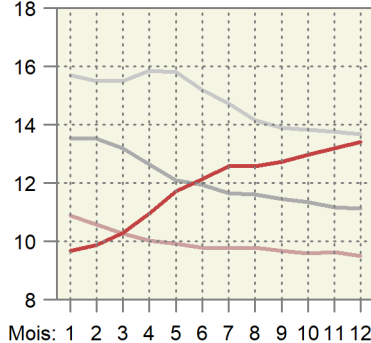
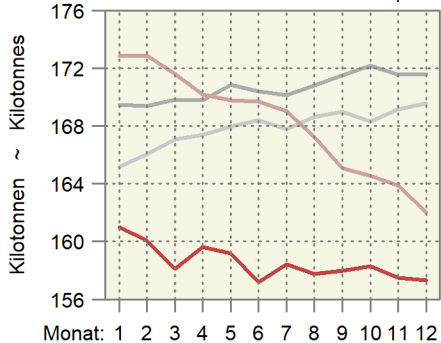

Schaffleisch ~ Viande de mouton

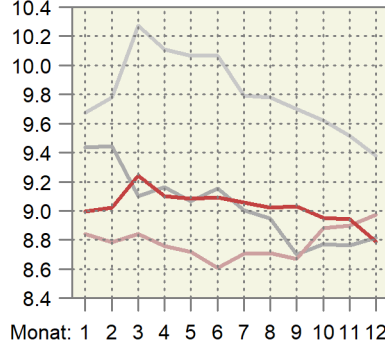
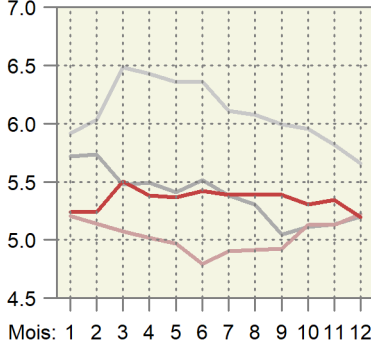
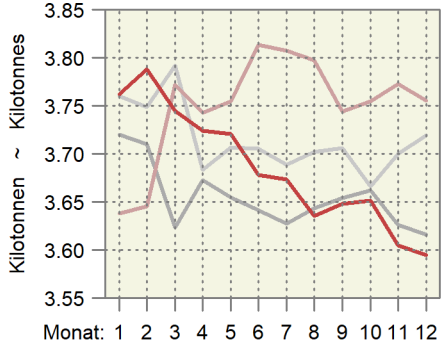

4.8 Schlachtgeflügelproduktion, monatlich erfasste Mengen Production de volaille de boucherie, quantité relevée mensuellement

In Tonnen, ohne Suppenhühner, ohne Organteile, geniessbar und ungeniessbar
En tonnes, sans les poules à bouillir, sans les abats, propres ou impropres à la consommation

Organisation, Erzeugnis	Dezember			Januar - Dezember			Organisation, produit	
	Décembre			Janvier - décembre				
	2023	2024	%	2023	2024	%		
Wareneingang, Lebendgewicht								Entrée d'animaux, poids vif
Bell Poulets	4 064	4 176	2.7	49 082	50 500	2.9	Bell Poulets	
Micarna Poulets	5 359	5 517	2.9	64 542	67 705	4.9	Micarna Poulets	
Frifag Poulets	2 165	2 293	5.9	23 679	26 255	10.9	Frifag Poulets	
Truten	185	250	35.4	2 544	2 607	2.5	Dindes	
Kneuss Poulets	1 155	1 211	4.9	13 754	14 055	2.2	Kneuss Poulets	
Andere Poulets	193	205	6.0	2 477	2 479	0.1	Autres Poulets	
Truten	46	40	-13.0	192	178	-7.5	Dindes	
Übriges Geflügel	8	8	-0.9	91	92	0.6	Autre volaille	
Lebendgewicht total	13 175	13 701	4.0	156 363	163 871	4.8	Poids vif, total	
	2023	2024	Veränd. in t	2023	2024	Variation en t		
Wareneingang, Schlachtgewicht ¹								Entrée d'animaux, poids mort ¹
Bell Poulets	2 885	2 965	79	34 848	35 855	1 006	Bell Poulets	
Micarna Poulets	3 805	3 917	112	45 825	48 071	2 246	Micarna Poulets	
Frifag Poulets	1 537	1 628	91	16 812	18 641	1 829	Frifag Poulets	
Truten	142	193	50	1 959	2 008	49	Dindes	
Kneuss Poulets	820	860	40	9 766	9 979	213	Kneuss Poulets	
Andere Poulets	137	145	8	1 759	1 760	1	Autres Poulets	
Truten	36	31	-5	148	137	-11	Dindes	
Übriges Geflügel	4	4	-0	47	47	0	Autre volaille	
Schlachtgewicht total	9 367	9 743	377	111 164	116 497	5 334	Poids mort, total	

¹ Die Schlachtausbeute
- Poulet: 0.71
- Truten: 0.77
- Übriges Geflügel (Enten, Gänsen, Perlhühner, Wachteln): 0.51

¹ Rendement à l'abattage
- Poulet : 0.71
- Dinde : 0.77
- Autre volaille (canards, oies, pintades, cailles) : 0.51

4.9 Produktion, Einfuhr, Ausfuhr und Verbrauch von Geflügelfleisch Production, importations, exportations et consommation de viande de volaille

In Tonnen Schlachtgewicht (SG) oder verkaufsfertig (VFF), genießbar und ungenießbar. Für Einfuhr und Ausfuhr wurden Auszüge der folgenden Zollkapitel verwendet: 2 (unverarbeitetes Fleisch), 16 und 19 (verarbeitetes Fleisch).

En tonnes poids mort (PM) ou prête à la vente (VPV), propre ou impropre à la consommation. Pour l'exportation et l'importation, des extraits des chapitres suivants sont considérés : 2 (viande non transformée), 16 et 19 (viande transformée).

Position	Einheit	Dezember			Januar - Dezember			Unité	Position
		Décembre			Janvier - décembre				
		2023	2024	%	2023	2024	%		
Inlandproduktion, Eigenverbrauch der Produzenten und Markt ¹	SG VFF	9 416 7 234	9 795 7 520	4.0 4.0	111 752 85 848	117 114 89 973	4.8 4.8	PM VPV	Production indigène, autoconsommation par les producteurs et vente ¹
Einfuhr									Importations
unverarbeitetes Fleisch	VFF	3 149	3 631	15.3	39 292	45 757	16.5	VPV	de viande non transformée
verarbeitetes Fleisch	VFF	686	863	25.8	8 832	9 722	10.1	VPV	de viande transformée
Total	VFF	3 835	4 494	17.2	48 124	55 479	15.3	VPV	Total
Ausfuhr									Exportations
unverarbeitetes Fleisch	VFF	9	29	...	344	396	15.0	VPV	de viande non transformée
verarbeitetes Fleisch	VFF	78	157	...	2 130	1 746	-18.0	VPV	de viande transformée
Total	VFF	87	186	...	2 474	2 141	-13.5	VPV	Total
Verfügbar	VFF	10 981	11 828	7.7	131 498	143 310	9.0	VPV	Disponible
Inlandanteil	%	66	64	-3.5	65	63	-3.8	%	Part indigène

¹ Ohne Suppenhühner, ohne Organteile

¹ Sans les poules à bouillir, sans les abats

Bundesamt für Zoll und Grenzsicherheit (BAZG); Agristat

Office fédéral de la douane et de la sécurité des frontières (OFDF); Agristat

Verfügbare Menge, Inlandproduktion und Importe von Geflügelfleisch Quantité disponible, production indigène et importation de viande de volaille

Verkaufsfertiges Fleisch (VFF) in Tonnen ~ Viande prête à la vente (VPV) en tonnes

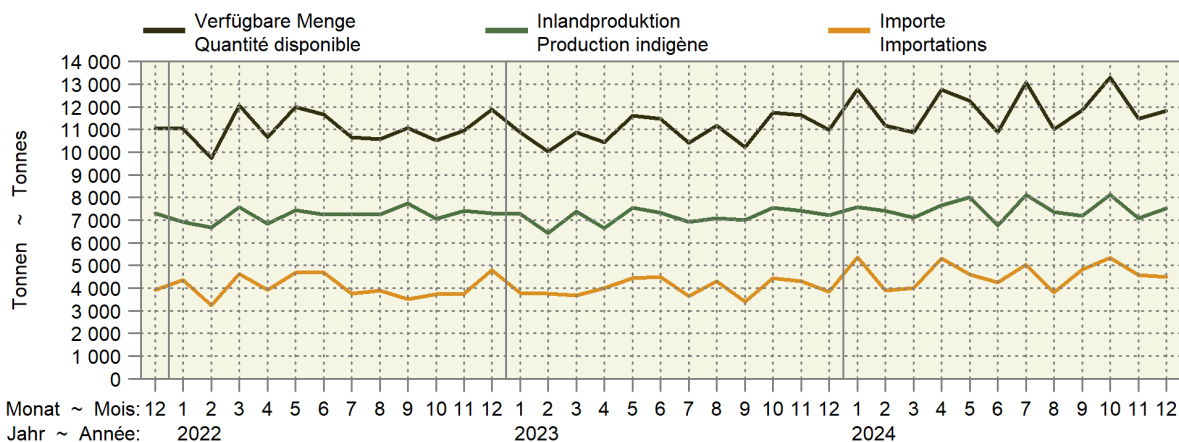

Inlandproduktion und Importe als 12-Monats-Mittel Production indigène et importations comme moyenne glissante sur 12 mois

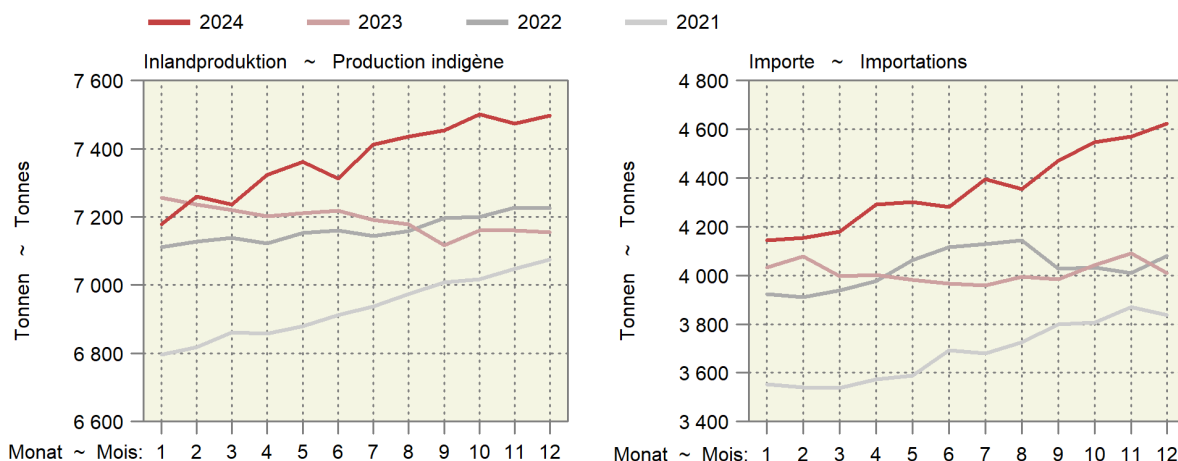

4.10 Produktion und Einfuhr von Eiern Production et importation d'œufs

Position	Einheit Unité	Dezember			Januar - Dezember			Position
		Décembre			Janvier - décembre			
		2023	2024	%	2023	2024	%	
Inlandproduktion ¹	1000 St. ~ Pce	98 752	101 702	3.0	1 093 141	1 123 642	2.8	Production indigène ¹
Einfuhr								Importation
Gesamteinfuhr nach Gewicht								Importation par poids
Schaleneier ²	t	2 394	2 471	3.3	27 250	31 496	15.6	Œufs en coquille ²
Flüssigeier ³	t	679	773	13.9	8 186	8 672	5.9	Œufs liquides ³
Trockeneier ⁴	t	41	30	-27.0	540	532	-1.6	Œufs secs ⁴
Bruteier ⁵	t	274	318	16.2	3 229	3 674	13.8	Œufs à couvrir ⁵
Zur menschlichen Ernährung, umgerechnet in Stück								Pour l'alimentation humaine, converti en pièces
Schaleneier ⁶	1000 St. ~ Pce	39 707	40 999	3.3	452 056	522 495	15.6	Œufs en coquille ⁶
Flüssigeier ⁷	1000 St. ~ Pce	13 970	15 915	13.9	168 464	178 478	5.9	Œufs liquides ⁷
Trockeneier ⁸	1000 St. ~ Pce	3 247	2 369	-27.0	43 206	42 521	-1.6	Œufs secs ⁸
Total	1000 St. ~ Pce	56 924	59 282	4.1	663 727	743 494	12.0	Total
Verfügbar zur menschlichen Ernährung	1000 St. ~ Pce	155 676	160 984	3.4	1 756 868	1 867 136	6.3	Disponible pour l'alimentation humaine
Einfuhr von Schaleneiern (ohne Bruteier)								Importations d'œufs en coquille (sans les œufs à couvrir)
Wert franko Grenze	1000 CHF	5 228	5 206	-0.4	64 520	68 079	5.5	Valeur franco frontière
Preis franko Grenze	Rp./Ei ~ Ct./œuf	13	13	-3.6	14	13	-8.7	Prix franco frontière

¹ Schätzung auf der Basis der monatlichen Einstellungen von Junghennen
² Zolltarifnummern: 0407.2110, 2190, 2910, 2990, 9010, 9090
³ Zolltarifnummern: 0408.1910, 1990, 9910, 9990, 3502.1910, 1990
⁴ Zolltarifnummern: 0408.1110, 1190, 9110, 9190, 3502.1110, 1190
⁵ Zolltarifnummern: 0407.1110, 1190, 1910, 1990
⁶ Berechnungsgrundlage: 1kg Schaleneier = 16.6 Eier
⁷ Berechnungsgrundlage: 1kg Flüssigeier ohne Schale = 20.58 Eier
⁸ Berechnungsgrundlage: 1kg Trockeneier ohne Schale = 80 Eier

¹ Estimation sur la base de la mise en poulailler mensuelle de poulettes
² Numéros du tarif douanier : 0407.2110, 2190, 2910, 2990, 9010, 9090
³ Numéros du tarif douanier : 0408.1910, 1990, 9910, 9990, 3502.1910, 1990
⁴ Numéros du tarif douanier : 0408.1110, 1190, 9110, 9190, 3502.1110, 1190
⁵ Numéros du tarif douanier : 0407.1110, 1190, 1910, 1990
⁶ Base de calcul : 1 kg d'œufs en coquille = 16.6 œufs
⁷ Base de calcul : 1 kg d'œufs liquides sans coquille = 20.58 œufs
⁸ Base de calcul : 1 kg d'œufs secs sans coquille = 80 œufs

Agristat; Aviforum; Bundesamt für Zoll und Grenzsicherheit (BAZG)

Agristat; Aviforum; Office fédéral de la douane et de la sécurité des frontières (OFDF)

Importe und Inlandproduktion von Eiern Importation et production indigène d'œufs

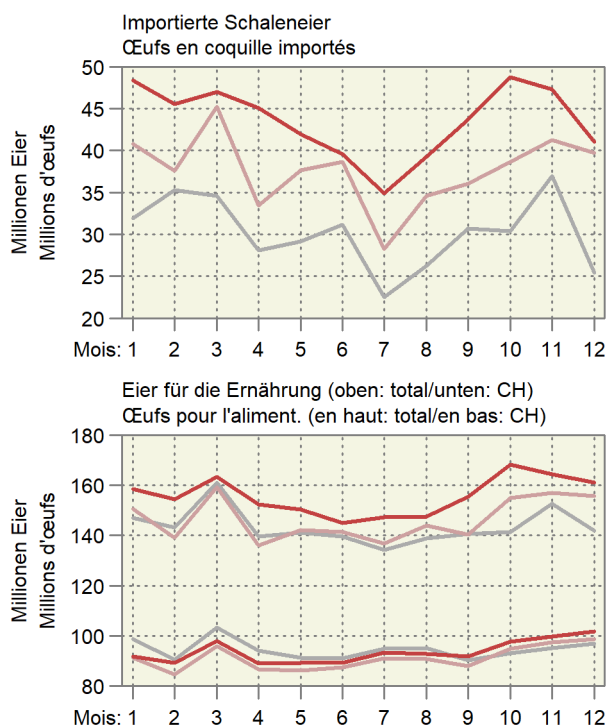
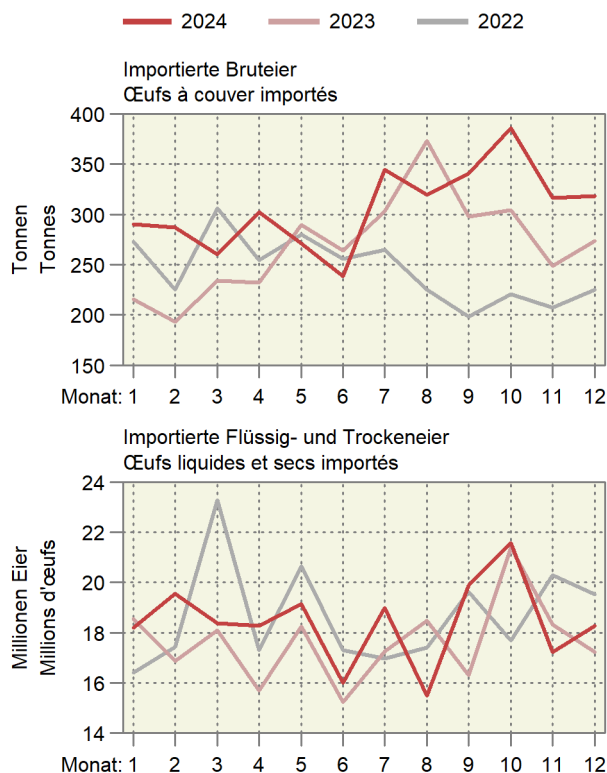

4.11 Produktion von Küken, mutmasslicher Anfall von Junghennen Production de poussins, production estimée de poulettes

Monate	Inländische Hennenkükenproduktion und Einfuhr ¹ , Stück				Inländische Mastkükenproduktion und Einfuhr ¹ , Stück			
Mois	Production indigène de poussins de poules pondeuses et importation ¹ , pièces				Production indigène de poussins de type chair et importation ¹ , pièces			
	2022	2023	2024	%	2022	2023	2024	%
Januar	493 924	414 495	427 759	3.2	6 988 977	6 908 644	7 202 491	4.3
Februar	327 015	331 551	279 921	-15.6	6 341 690	6 192 804	6 611 664	6.8
März	303 934	310 084	332 481	7.2	6 950 107	6 868 588	7 366 199	7.2
April	330 580	322 569	357 930	11.0	6 896 538	6 693 778	7 047 239	5.3
Mai	420 134	478 905	406 793	-15.1	6 960 925	7 053 218	7 393 948	4.8
Juni	365 139	406 568	403 696	-0.7	6 777 975	6 689 435	6 942 199	3.8
Juli	141 843	74 703	98 692	32.1	6 979 192	6 644 448	7 209 558	8.5
August	98 943	102 667	158 915	54.8	7 038 412	7 055 332	7 190 091	1.9
September	427 564	424 874	510 360	20.1	6 572 178	6 755 369	7 075 743	4.7
Oktober	110 684	141 434	177 169	25.3	6 976 218	7 189 865	7 254 474	0.9
November	47 624	60 715	45 575	-24.9	6 563 621	6 845 138	6 712 476	-1.9
Dezember	365 335	292 615	190 311	-35.0	6 836 303	7 061 348	6 890 130	-2.4
Jahr	3 432 720	3 361 180	3 389 604	0.8	81 882 138	81 957 968	84 896 213	3.6

Monate	Junghennenanfall (-einstellungen) ² , Stück			
Mois	Production de poulettes (mise en poulaier) ² , pièces			
	2023	2024	2025	%
Janvier	95 975	99 587	154 943	55.6
Février	414 737	412 127	497 601	20.7
Mars	107 364	137 191	172 740	25.9
Avril	46 195	58 894	44 436	-24.5
Mai	354 375	283 837	185 553	-34.6
Juin	402 061	414 927		
Juillet	321 605	271 524		
Août	300 781	322 507		
Septembre	312 892	347 192		
Octobre	464 538	394 589		
Novembre	394 371	391 585		
Décembre	72 461	95 732		
Année	3 287 355	3 229 691		

¹ Die Wochenmeldungen werden jeweils anhand der Zahl der Wochentage auf die Monate aufgeteilt

² Annahme: Abgang von 2.5 % der Küken bis zum Legebeginn nach rund 5 Monaten

¹ Les indications des rapports hebdomadaires sont réparties sur les mois en fonction du nombre des jours de chaque semaine et leur appartenance aux mois respectifs

² Supposition : Mortalité de 2.5% des poussins entre la naissance et le début de la ponte environ 5 mois plus tard

5. Aussenhandel ~ Commerce extérieur

Im Dezember lagen die Käseexporte mit 6889 Tonnen um 10,0% höher als im Vorjahr (Tabelle 5.8). Eine grössere Differenz bleibt im Vergleich zum Spitzenergebnis vom Jahr 2021 mit 77 780 Tonnen bestehen. Beim Käseexport nach Sorten überwiegen für den Dezember die positiven Meldungen (Tabelle 5.10). Bei den Produktionsmitteln wurde 2024 mengenmässig weniger Saatgut (-9,7%), dafür mehr Stroh (+0,8%), Futtermittel (+7,4%), Dünger (+11,8%) und Pflanzenschutzmittel (+27,6%) importiert (Tabelle 5.17). Wertmässig resultierte ausser bei den Pflanzenschutzmitteln überall eine Abnahme, auch bei den Maschinen und Geräten um deutliche 11,8%. Diese Entwicklung basiert nicht zuletzt, dass der durchschnittliche Importpreis ausser beim Saatgut generell deutlich zurückgegangen ist.

En décembre, les exportations de fromage ont été de 6889 tonnes, soit 10,0% de plus que l'année précédente (tableau 5.8). Une différence plus importante subsiste par rapport au résultat record de l'année 2021, qui était de 77 780 tonnes. En ce qui concerne les exportations de fromage par variété, les annonces positives prédominent pour le mois de décembre (tableau 5.10). En ce qui concerne les moyens de production, on a importé en 2024 moins de semences (-9,7%), mais plus de paille (+0,8%), de fourrages (+7,4%), d'engrais (+11,8%) et de produits phytosanitaires (+27,6%) (tableau 5.17). En termes de valeur, on constate une baisse partout, sauf pour les produits phytosanitaires, y compris pour les machines et appareils, qui ont nettement diminué (-11,8%). Cette évolution est notamment due à la baisse des prix à l'importation, à l'exception des prix des semences.

5.1 Einfuhr von Getreide und Getreideprodukten Importations de céréales et de produits à base de céréales

Zolltarif: Kapitel 10 (Getreide), Auszüge aus Kapitel 11 (Müllereierzeugnisse) und Kapitel 19 (Zubereitungen auf der Grundlage von Getreide, Mehl, Stärke oder Milch, Backwaren)

Tarif douanier : chapitre 10 (céréales), extraits du chapitre 11 (produits de la minoterie) et du chapitre 19 (préparations sur la base de céréales, de farine, d'amidon ou de lait, produits de la boulangerie)

Getreidearten	Dezember ~ Décembre			Januar - Dezember ~ Janvier - décembre			Variétés de céréales
	2023	2024	Veränderung in %	2023	2024	Variation en %	
	Menge in Tonnen ~ Quantité en tonnes						
Hartweizen	8 433	3 572	-57.6	68 773	43 664	-36.5	Blé dur
Weichweizen und Mengkorn	37 072	25 220	-32.0	348 149	362 653	4.2	Blé et méteil
Roggen	1	2	...	1 453	2 739	88.5	Seigle
Gerste	1 587	7 781	...	38 814	59 924	54.4	Orge
Hafer	2 221	2 685	20.9	36 392	47 344	30.1	Avoine
Mais	7 264	6 830	-6.0	177 728	223 221	25.6	Maïs
Reis	5 596	4 694	-16.1	93 112	98 040	5.3	Riz
Körnersorghum	0	2 628	...	33	3 140	...	Sorgho à grains
Buchweizen	1	3	...	203	252	24.1	Sarrasin
Hirse	141	28	-80.2	1 545	896	-42.0	Millet
Kanariensaat	0	0	37.2	79	55	-31.0	Alpiste
Triticale	172	76	-55.7	1 407	867	-38.4	Triticale
Andere Getreide	48	158	...	1 140	1 483	30.1	Autres céréales
Total Getreide	62 537	53 677	-14.2	768 828	844 280	9.8	Céréales, total
Getreidemehl	1 346	1 563	16.2	17 513	20 326	16.1	Farine de céréales
Grütze, Griess, Pellets	1 159	784	-32.3	11 522	13 257	15.1	Gruau, semoule, pellets
Getreidekörner, bearbeitet; Getreidekeime	966	3 024	...	13 271	28 941	...	Grains, travaillés ; germes de céréales
Malz	4 667	3 679	-21.2	75 653	76 199	0.7	Malt
Getreidestärke	1 995	2 337	17.2	24 418	29 131	19.3	Amidons de céréales
Total Müllereierzeugnisse, Malz und Stärke	10 132	11 388	12.4	142 376	167 854	17.9	Produits de la minoterie, malt et amidon, total
Teigwaren	6 230	6 452	3.6	71 997	75 552	4.9	Pâtes alimentaires
Biskuits, Waffeln	1 804	1 978	9.7	24 886	25 733	3.4	Biscuits, gaufres
Brot, gewöhnl. Backwaren	951	854	-10.2	11 700	11 036	-5.7	Pain la boulangerie ordinaire
Back- und Konditoreiwaren	9 429	9 247	-1.9	118 658	123 763	4.3	Prod. de la boulang., pâtiss. et biscuiterie
Andere Zubereitungen	5 327	5 784	8.6	65 854	69 897	6.1	Autres préparations
Total verarbeit. Nahrungs- mittel auf Getreidebasis	23 740	24 314	2.4	293 096	305 981	4.4	Préparations sur la base de céréales, total
	Wert in tausend CHF, franko Grenze, unverzollt ~ Valeur en milliers de CHF, franco frontière, non dédouanée						
Hartweizen	4 961	1 394	-71.9	42 642	21 858	-48.7	Blé dur
Weichweizen und Mengkorn	10 277	6 132	-40.3	112 855	95 685	-15.2	Blé et méteil
Roggen	1	3	...	928	990	6.7	Seigle
Gerste	439	1 852	...	12 344	14 698	19.1	Orge
Hafer	733	898	22.6	13 137	15 968	21.5	Avoine
Mais	2 947	2 177	-26.1	63 450	62 503	-1.5	Maïs
Reis	5 899	6 530	10.7	91 976	89 761	-2.4	Riz
Körnersorghum	2	549	...	63	762	...	Sorgho à grains
Buchweizen	4	10	...	363	382	5.2	Sarrasin
Hirse	77	29	-62.7	1 145	702	-38.7	Millet
Kanariensaat	0	0	58.9	87	53	-38.9	Alpiste
Triticale	62	25	-59.2	367	280	-23.5	Triticale
Andere Getreide	137	576	...	4 636	5 152	11.1	Autres céréales
Total Getreide	25 538	20 174	-21.0	343 994	308 794	-10.2	Céréales, total
Getreidemehl	1 131	1 273	12.6	15 494	16 590	7.1	Farine de céréales
Grütze, Griess, Pellets	798	540	-32.2	8 943	8 919	-0.3	Gruau, semoule, pellets
Getreidekörner, bearbeitet; Getreidekeime	888	1 380	55.4	13 002	15 945	22.6	Grains, travaillés ; germes de céréales
Malz	2 962	2 157	-27.2	49 975	45 605	-8.7	Malt
Getreidestärke	3 020	3 122	3.4	40 704	40 212	-1.2	Amidons de céréales
Total Müllereierzeugnisse, Malz und Stärke	8 798	8 473	-3.7	128 117	127 270	-0.7	Produits de la minoterie, malt et amidon, total
Teigwaren	15 725	15 360	-2.3	187 829	190 849	1.6	Pâtes alimentaires
Biskuits, Waffeln	9 376	10 634	13.4	124 993	132 014	5.6	Biscuits, gaufres
Brot, gewöhnl. Backwaren	1 827	1 592	-12.9	21 798	20 464	-6.1	Pain, boulangerie ordinaire
Back- und Konditoreiwaren	39 370	39 053	-0.8	496 768	502 235	1.1	Prod. de la boulang., pâtiss. et biscuiterie
Andere Zubereitungen	19 486	21 311	9.4	245 408	255 003	3.9	Autres préparations
Total verarbeit. Nahrungs- mittel auf Getreidebasis	85 785	87 950	2.5	1 076 797	1 100 565	2.2	Préparations sur la base de céréales, total

5.2 Einfuhr von Gemüse Importations de légumes

Einfuhrmenge in Tonnen; Zolltarif: Kapitel 7
Quantité d'importation en tonnes ; tarif douanier : chapitre 7

Gemüsearten	Dezember ~ Décembre			Januar - Dezember ~ Janvier - décembre			Variétés de légumes
	2023	2024	Veränderung in %	2023	2024	Variation en %	
Salate	5 237	5 212	-0.5	34 659	34 534	-0.4	Salades
Chicorée Witloof	160	76	-52.4	2 461	2 458	-0.1	Chicorée Witloof
Cicorino	39	34	-13.1	1 128	1 029	-8.7	Cicorino
Eichenlaub	236	186	-21.2	974	792	-18.7	Feuilles de chêne
Eisbergsalate	2 249	2 191	-2.6	14 301	14 288	-0.1	Laitue iceberg
Endivien	1 009	1 021	1.2	5 967	6 098	2.2	Chicorée
Kopfsalate	727	845	16.3	3 699	3 802	2.8	Laitue pommée
Nüsslisalat	122	112	-7.8	628	615	-2.0	Rampon
Übrige	695	747	7.4	5 501	5 451	-0.9	Autres
Tomaten	5 211	5 676	8.9	41 708	45 018	7.9	Tomates
Kohlgemüse	4 327	5 135	18.7	29 210	32 045	9.7	Choux
Blumenkohl	1 554	1 866	20.1	9 346	9 749	4.3	Chou-fleur
Broccoli	1 636	1 723	5.4	10 960	13 293	21.3	Broccoli
Übrige	1 137	1 545	35.9	8 904	9 003	1.1	Autres
Wurzel- und Knollengemüse	1 290	1 445	12.0	9 701	10 245	5.6	Légumes-racines et -tubercules
Fenchel	886	930	5.0	5 791	5 952	2.8	Fenouil
Radieschen	12	31	...	345	360	4.3	Radis
Sellerie	276	409	48.2	2 263	2 581	14.0	Céleri
Übrige	116	74	-36.2	1 302	1 351	3.8	Autres
Zwiebeln	369	385	4.2	9 738	9 698	-0.4	Oignons
Lauch	25	229	...	1 691	1 863	10.2	Poireau
Karotten	102	127	23.6	2 069	2 092	1.1	Carottes
Gurken	2 534	2 810	10.9	22 735	25 727	13.2	Concombres
Küchenkräuter	218	218	-0.2	1 320	1 366	3.5	Herbes potagères
Petersilie	193	196	1.1	1 057	1 121	6.1	Persil
Übrige	25	22	-10.0	263	245	-6.9	Autres
Zucchetti	1 738	1 866	7.4	16 282	17 796	9.3	Courgettes
Hülsenfrüchte	441	411	-7.0	4 392	4 451	1.4	Légumineuses
Andere Gemüse	5 311	6 121	15.2	72 787	76 617	5.3	Autres légumes
Total frisches Gemüse	26 804	29 633	10.6	246 291	261 451	6.2	Légumes frais, total
Kartoffeln ¹	6 318	6 688	5.8	80 915	103 059	27.4	Pommes de terre ¹
Pilze, frisch oder gekühlt	513	571	11.2	5 931	6 227	5.0	Champignons, frais ou réfrigérés
Gemüse ² , gefroren	1 026	999	-2.6	12 249	13 978	14.1	Légumes ² , congelés
Gemüse ² , vorläufig haltbar gemacht	76	167	...	1 793	2 004	11.7	Légumes ² , conservés provisoirement
Gemüse ² , getrocknet	209	243	16.5	2 951	2 951	0.0	Légumes ² , séchés
Hülsenfrüchte, getrocknet	2 244	2 319	3.3	27 820	32 059	15.2	Légumineuses, sèches
Maniok, Süsskartoffeln u.ä.	563	617	9.5	6 312	6 987	10.7	Manioc, patates douces et autres
Pflanzkartoffeln, Setz Zwiebeln	2 055	821	-60.1	10 075	7 447	-26.1	Plants de pomme de terre, petits oignons à planter
Total Kapitel 7	39 809	42 059	5.7	394 338	436 164	10.6	Chapitre 7, total

¹ Ohne Pflanzkartoffeln

² Inklusive Pilze und Kartoffeln

¹ Sans plants de pomme de terre

² Y compris champignons et pommes de terre

./.

Importe von Frischgemüse nach Monat, Menge
Importation de légumes frais par mois, quantité

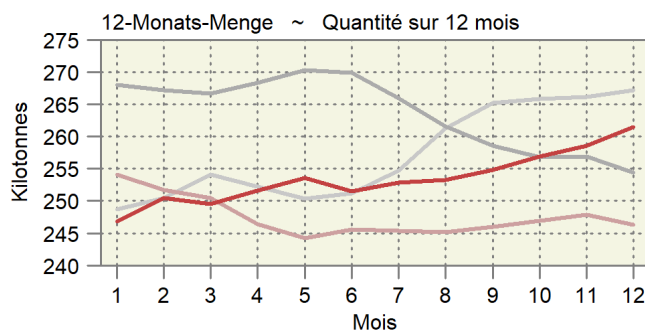
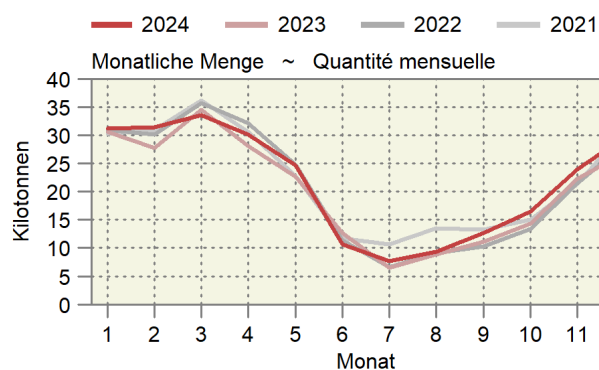

5.2 Einfuhr von Gemüse Importations de légumes

Einfuhrwert in tausend CHF, franko Grenze, unverzollt; Zolltarif: Kapitel 7

Valeur d'importation en milliers de CHF, franco frontière, non dédouanée; tarif douanier: chapitre 7

Gemüsearten	Dezember ~ Décembre			Januar - Dezember ~ Janvier - décembre			Variétés de légumes
	2023	2024	Veränderung in %	2023	2024	Variation en %	
Salate	10 324	10 098	-2.2	67 963	66 972	-1.5	Salades
Chicorée Witloof	628	372	-40.7	8 234	9 453	14.8	Chicorée Witloof
Cicorino	154	143	-7.1	2 244	2 532	12.8	Cicorino
Eichenlaub	638	503	-21.1	2 709	2 083	-23.1	Feuilles de chêne
Eisbergsalate	3 213	3 167	-1.4	23 567	20 883	-11.4	Laitue iceberg
Endivien	1 568	1 695	8.1	8 521	8 813	3.4	Chicorée
Kopfsalate	1 697	1 702	0.3	7 467	7 561	1.3	Laitue pommée
Nüsslisalat	721	440	-38.9	3 130	2 625	-16.1	Rampon
Übrige	1 704	2 075	21.8	12 092	13 023	7.7	Autres
Tomaten	13 212	12 355	-6.5	108 723	102 760	-5.5	Tomates
Kohlgemüse	9 758	9 761	0.0	61 462	60 398	-1.7	Choux
Blumenkohl	4 062	3 940	-3.0	20 901	20 604	-1.4	Chou-fleur
Broccoli	3 778	3 597	-4.8	25 455	25 263	-0.8	Broccoli
Übrige	1 918	2 223	15.9	15 105	14 530	-3.8	Autres
Wurzel- und Knollengemüse	2 296	2 447	6.6	15 838	16 095	1.6	Légumes-racines et -tubercules
Fenchel	1 662	1 619	-2.6	9 335	9 698	3.9	Fenouil
Radieschen	25	55	...	776	719	-7.3	Radis
Sellerie	377	595	57.7	3 278	3 678	12.2	Céleri
Übrige	232	179	-23.0	2 449	2 000	-18.3	Autres
Zwiebeln	1 169	1 182	1.1	15 148	12 993	-14.2	Oignons
Lauch	39	343	...	2 348	2 479	5.6	Poireau
Karotten	385	462	20.0	5 362	5 120	-4.5	Carottes
Gurken	4 156	4 192	0.9	42 649	41 707	-2.2	Concombres
Küchenkräuter	836	951	13.8	5 689	6 022	5.9	Herbes potagères
Petersilie	592	731	23.6	3 082	3 527	14.4	Persil
Übrige	244	220	-10.0	2 606	2 494	-4.3	Autres
Zucchetti	3 364	3 200	-4.9	26 171	29 857	14.1	Courgettes
Hülsenfrüchte	1 403	1 390	-0.9	16 093	15 179	-5.7	Légumineuses
Andere Gemüse	13 645	15 893	16.5	234 350	238 791	1.9	Autres légumes
Total frisches Gemüse	60 586	62 273	2.8	601 796	598 373	-0.6	Légumes frais, total
Kartoffeln ¹	2 633	2 527	-4.0	43 116	60 896	41.2	Pommes de terre ¹
Pilze, frisch oder gekühlt	5 263	5 785	9.9	41 895	43 498	3.8	Champignons, frais ou réfrigérés
Gemüse ² , gefroren	2 346	2 418	3.1	28 086	31 065	10.6	Légumes ² , congelés
Gemüse ² , vorläufig haltbar gemacht	175	535	...	4 044	3 994	-1.2	Légumes ² , conservés provisoirement
Gemüse ² , getrocknet	1 585	1 681	6.1	29 775	26 366	-11.4	Légumes ² , séchés
Hülsenfrüchte, getrocknet	1 654	1 823	10.2	24 579	25 977	5.7	Légumineuses, sèches
Maniok, Süsskartoffeln u.ä.	679	744	9.6	9 031	9 558	5.8	Manioc, patates douces et autres
Pflanzkartoffeln, Setz Zwiebeln	1 551	676	-56.4	7 282	6 308	-13.4	Plants de pomme de terre, petits oignons à planter
Total Kapitel 7	76 472	78 462	2.6	789 604	806 035	2.1	Chapitre 7, total

¹ Ohne Pflanzkartoffeln² Inklusive Pilze und Kartoffeln¹ Sans plants de pomme de terre² Y compris champignons et pommes de terre

5.3 Einfuhr von Früchten und Nüssen Importations de fruits et de noix

Einfuhrmenge in Tonnen; Zolltarif: Kapitel 8
Quantité d'importation en tonnes ; tarif douanier : chapitre 8

Zoll- Unterkapitel	Fruchtarten	Dezember ~ Décembre			Januar - Dezember ~ Janvier - décembre			Variétés de fruits
		2023	2024	Veränderung in %	2023	2024	Variation en %	
801	Kokos-, Para- und Cashewnüsse	477	589	23.4	5 443	5 870	7.9	Noix de coco, noix du Brésil et noix du cajou
802	Anderer Nüsse und Schalenfrüchte	2 562	2 598	1.4	28 356	28 424	0.2	Autres noix et fruits à écales
803	Bananen	7 198	8 391	16.6	103 562	107 411	3.7	Bananen
804	Datteln, Feigen, Ananas, Avocados und Mangos	5 242	6 038	15.2	60 816	61 949	1.9	Dattes, figues, ananas, avocats et mangues
805	Zitrusfrüchte	22 133	22 974	3.8	145 688	148 006	1.6	Agrumes
806	Weintrauben	1 328	1 611	21.3	33 945	34 892	2.8	Raisins
	Tafeltrauben	1 063	1 251	17.7	29 379	30 738	4.6	Raisin de table
	Trauben für Wein	-	2	...	880	648	-26.4	Raisin à vin
807	Getrocknete Trauben	265	358	35.1	3 686	3 506	-4.9	Raisin sec
	Melonen und Papaya	583	609	4.5	63 413	62 002	-2.2	Melon et papaye
808	Äpfel, Birnen und Quitten, frisch	786	289	-63.2	21 197	21 675	2.3	Pommes, poires et coings, frais
	Äpfel	195	140	-28.6	11 311	11 618	2.7	Pommes
	Birnen und Quitten	516	149	-71.0	9 506	9 884	4.0	Poires et coings
	Mostobst	75	-	...	380	173	-54.5	Fruits à cidre
809	Steinobst, frisch	82	117	42.7	48 934	45 869	-6.3	Fruits à noyau, frais
	Aprikosen	1	8	...	8 004	7 166	-10.5	Apricots
	Kirschen	3	8	...	3 948	2 823	-28.5	Cerises
	Pflirschen, Nektarinen etc.	7	13	94.0	29 256	30 091	2.9	Pêches, nectarines etc.
	Zwetschgen, Pflaumen etc.	72	88	23.3	7 726	5 789	-25.1	Pruneaux, prunes etc.
810	Anderer Früchte, frisch	4 876	5 480	12.4	51 040	53 992	5.8	Autres fruits, frais
	Erdbeeren	162	173	6.7	13 311	13 291	-0.1	Fraises
	Himbeeren	246	288	17.1	3 979	4 328	8.8	Framboises
	Beeren a.n.g.	410	562	37.2	9 017	9 619	6.7	Baies n.d.a.
	Kiwis	1 334	1 322	-0.9	11 713	12 851	9.7	Kiwis
	Früchte a.n.g.	545	879	61.2	4 541	4 981	9.7	Fruits n.d.a.
	Tropische Früchte a.n.g.	2 179	2 255	3.5	8 480	8 921	5.2	Fruits tropicaux n.d.a.
811	Früchte, gefroren	1 860	1 576	-15.3	21 895	21 216	-3.1	Fruits, congelés
812	Früchte, vorkonserviert	26	11	-57.0	266	333	25.3	Fruits, conservés provisoirement
813	Früchte und Schalenfrüchte, getrocknet	367	256	-30.2	3 917	4 088	4.4	Fruits, séchés
814	Schalen von Zitrusfrüchten oder Melonen	51	20	-62.0	434	364	-16.1	Écorces d'agrumes ou de melons
Total		47 571	50 557	6.3	588 904	596 093	1.2	Total

./.

Importe von Früchten nach Monat, Menge Importation de fruits par mois, quantité

Zollkapitel 8 ohne Nüsse; am rechten Rand wird die letzte 12-Monats-Menge und die Entwicklung angegeben.
Chapitre douanier 8 à l'exception des noix ; dans la marge droite, la dernière quantité sur 12 mois est indiquée.

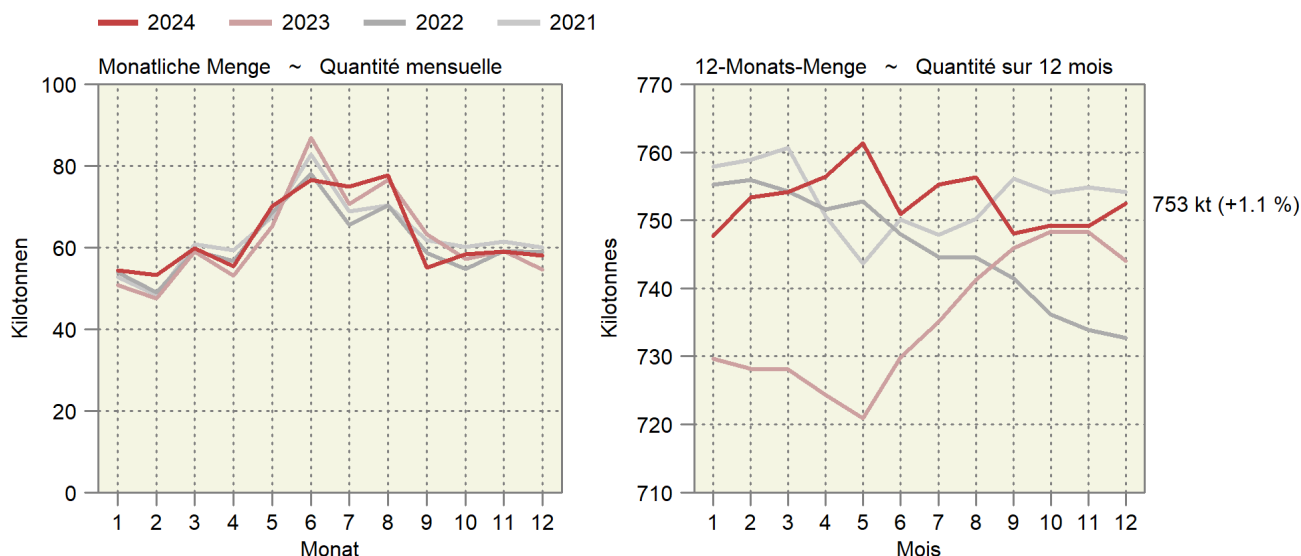

5.3 Einfuhr von Früchten und Nüssen Importations de fruits et de noix

Einfuhrwert in tausend CHF, franko Grenze, unverzollt; Zolltarif: Kapitel 8
Valeur d'importation en milliers de CHF, franco frontière, non dédouanée ; tarif douanier : chapitre 8

Zoll- Unterkapitel	Fruchtarten	Dezember ~ Décembre			Januar - Dezember ~ Janvier - décembre			Variétés de fruits
		2023	2024	Veränderung in %	2023	2024	Variation en %	
801	Kokos-, Para- und Cashewnüsse	2 636	3 753	42.4	32 764	33 447	2.1	Noix de coco, noix du brésil et noix du cajou
802	Andere Nüsse und Schalenfrüchte	16 695	17 100	2.4	181 685	189 485	4.3	Autres noix et fruits à écales
803	Bananen	7 682	8 735	13.7	111 927	112 312	0.3	Bananen
804	Datteln, Feigen, Ananas, Avocados und Mangos	15 219	17 049	12.0	167 880	190 668	13.6	Dattes, figues, ananas, avocats et mangues
805	Zitrusfrüchte	33 033	34 079	3.2	215 975	214 954	-0.5	Agrumes
806	Weintrauben	5 022	6 413	27.7	90 110	100 610	11.7	Raisins
	Tafeltrauben	4 347	5 077	16.8	80 360	88 721	10.4	Raisin de table
	Trauben für Wein	-	3	...	1 477	1 058	-28.4	Raisin à vin
	Getrocknete Trauben	675	1 333	97.5	8 273	10 831	30.9	Raisin sec
807	Melonen und Papaya	1 218	1 411	15.9	82 314	79 099	-3.9	Melon et papaye
808	Äpfel, Birnen und Quitten, frisch	1 146	512	-55.3	27 899	29 306	5.0	Pommes, poires et coings, frais
	Äpfel	298	256	-14.2	13 001	13 904	6.9	Pommes
	Birnen und Quitten	823	257	-68.8	14 784	15 326	3.7	Poires et coings
	Mostobst	25	-	...	114	76	-33.4	Fruits à cidre
809	Steinobst, frisch	249	384	54.1	112 152	104 981	-6.4	Fruits à noyau , frais
	Aprikosen	2	51	...	20 010	17 889	-10.6	Apricots
	Kirschen	54	121	...	20 388	14 972	-26.6	Cerises
	Pfirsiche, Nektarinen etc.	28	49	73.2	58 821	60 717	3.2	Pêches, nectarines etc.
	Zwetschgen, Pflaumen etc.	165	163	-1.1	12 933	11 402	-11.8	Pruneaux, prunes etc.
810	Andere Früchte, frisch	22 163	23 657	6.7	273 290	298 982	9.4	Autres fruits, frais
	Erdbeeren	1 470	1 587	8.0	63 151	66 542	5.4	Fraises
	Himbeeren	3 111	2 978	-4.3	44 085	49 221	11.6	Framboises
	Beeren a.n.g.	5 332	5 245	-1.6	86 948	92 206	6.0	Baies n.d.a.
	Kiwis	4 637	4 698	1.3	38 880	45 710	17.6	Kiwis
	Früchte a.n.g.	1 791	2 473	38.1	16 241	18 006	10.9	Fruits n.d.a.
	Tropische Früchte a.n.g.	5 822	6 676	14.7	23 986	27 296	13.8	Fruits tropicaux n.d.a.
811	Früchte, gefroren	5 820	5 208	-10.5	69 731	62 133	-10.9	Fruits, congelés
812	Früchte, vorkonserviert	58	27	-53.8	639	787	23.1	Fruits, conservés provisoirement
813	Früchte und Schalenfrüchte, getrocknet	3 002	2 525	-15.9	34 278	35 610	3.9	Fruits, séchés
814	Schalen von Zitrusfrüchten oder Melonen	60	75	24.9	1 542	1 121	-27.3	Écorces d'agrumes ou de melons
	Total	114 003	120 929	6.1	1 402 186	1 453 492	3.7	Total

Bundesamt für Zoll und Grenzsicherheit (BAZG)

Office fédéral de la douane et de la sécurité des frontières (OFDF)

5.4 Einfuhr von Gemüse-, Fruchtzubereitungen und Getränken Importations de préparations de légumes, de préparations de fruits et de boissons

Zolltarif: Kapitel 20 (Zubereitungen von Gemüse, Früchten oder anderen Pflanzenteilen), Kapitel 22 (Getränke, alkoholische Flüssigkeiten und Essig)
Tarif douanier : chapitre 20 (préparations de légumes, de fruits ou d'autres parties de plantes), chapitre 22 (boissons, liquides alcooliques et vinaigres)

Produkte	Dezember ~ Décembre			Januar - Dezember ~ Janvier - décembre			Produits
	2023	2024	Veränderung in %	2023	2024	Variation en %	
Menge in Tonnen ~ Quantité en tonnes							
Gemüse-/Fruchtzubereitungen							Préparations de légumes et de fruits
Zubereitungen in Essig	1 043	1 280	22.7	13 853	15 466	11.6	Préparations au vinaigre
Tomaten, Tomatenpüree	3 985	4 402	10.5	46 580	51 128	9.8	Tomates, concentrés de tomates
Pilze, konserviert	207	156	-24.6	2 857	2 655	-7.1	Champignons, conservés
Gemüse, konserviert	3 446	3 877	12.5	47 078	47 957	1.9	Légumes, conservés
Gemüse und Früchte, mit Zucker konserviert	57	55	-2.9	749	840	12.1	Légumes et fruits, confits au sucre
Konfitüren, Fruchtgelees usw.	1 081	1 053	-2.6	12 451	13 446	8.0	Confitures, gelées, etc.
Früchte und andere Pflanzenteile, konserviert	2 996	2 870	-4.2	36 147	38 001	5.1	Fruits et autres parties de plantes, conservés
Getränke							Boissons
Fruchtsäfte	4 777	5 461	14.3	70 516	68 185	-3.3	Jus de fruits
Apfel-/Birnen-saft	96	376	...	1 860	2 321	24.8	Jus de pomme/poire
Traubensaft	308	386	25.1	5 743	5 403	-5.9	Jus de raisin
Orangensaft	2 445	2 411	-1.4	31 588	29 779	-5.7	Jus d'orange
Gemüsesaft	147	184	25.3	3 529	3 040	-13.9	Jus de légumes
Anderer Fruchtsäfte und Mischungen	1 577	1 936	22.8	24 756	24 515	-1.0	Autres jus de fruits, mélanges
Frucht- und Gemüsesäfte, verdünnt	203	168	-17.5	3 040	3 127	2.9	Jus de fruits ou de légumes, dilués
Wasser, Mineralwasser	37 224	39 044	4.9	520 542	510 488	-1.9	Eaux, eaux minérales
Anderer nicht alkoholische Getränke	25 782	25 489	-1.1	352 346	355 839	1.0	Autres boissons non alcooliques
Bier	7 055	7 436	5.4	104 008	104 780	0.7	Bière
Wein	13 703	14 262	4.1	176 720	170 959	-3.3	Vin
Spirituosen	10 146	16 681	64.4	141 584	150 794	6.5	Spiritueux
Speiseessig	1 024	1 116	9.0	13 383	14 211	6.2	Vinaigre
Total	112 526	123 182	9.5	1 538 812	1 544 749	0.4	Total
Wert in tausend CHF, franko Grenze, unverzollt ~ Valeur en milliers de CHF, franco frontière, non dédouanée							
Gemüse-/Fruchtzubereitungen							Préparations de légumes et de fruits
Zubereitungen in Essig	2 363	3 014	27.6	33 667	35 359	5.0	Préparations au vinaigre
Tomaten, Tomatenpüree	6 657	7 476	12.3	79 361	86 981	9.6	Tomates, concentrés de tomates
Pilze, konserviert	826	822	-0.5	10 923	10 200	-6.6	Champignons, conservés
Gemüse, konserviert	10 591	12 489	17.9	147 529	157 201	6.6	Légumes, conservés
Gemüse und Früchte, mit Zucker konserviert	327	372	13.9	4 023	4 606	14.5	Légumes et fruits, confits au sucre
Konfitüren, Fruchtgelees usw.	3 349	3 680	9.9	44 215	46 342	4.8	Confitures, gelées, etc.
Früchte und andere Pflanzenteile, konserviert	14 496	13 771	-5.0	169 123	178 839	5.7	Fruits et autres parties de plantes, conservés
Getränke							Boissons
Fruchtsäfte	9 063	13 435	48.2	138 993	149 941	7.9	Jus de fruits
Apfel-/Birnen-saft	98	404	...	2 072	2 796	35.0	Jus de pomme/poire
Traubensaft	232	259	11.6	3 672	3 661	-0.3	Jus de raisin
Orangensaft	4 030	5 946	47.5	46 983	61 009	29.9	Jus d'orange
Gemüsesaft	154	383	...	5 105	4 687	-8.2	Jus de légumes
Anderer Fruchtsäfte und Mischungen	4 183	6 047	44.6	75 492	71 832	-4.8	Autres jus de fruits, mélanges
Frucht- und Gemüsesäfte, verdünnt	367	398	8.3	5 669	5 955	5.0	Jus de fruits ou de légumes, dilués
Wasser, Mineralwasser	7 221	7 468	3.4	103 704	102 899	-0.8	Eaux, eaux minérales
Anderer nicht alkoholische Getränke	29 486	29 434	-0.2	402 926	402 669	-0.1	Autres boissons non alcooliques
Bier	7 931	8 439	6.4	121 295	121 472	0.1	Bière
Wein	98 108	94 474	-3.7	1 257 573	1 147 903	-8.7	Vin
Spirituosen	29 649	35 197	18.7	374 426	366 197	-2.2	Spiritueux
Speiseessig	1 822	1 890	3.7	22 839	24 685	8.1	Vinaigre
Total	221 888	231 961	4.5	2 910 598	2 835 294	-2.6	Total

5.5 Einfuhr und Ausfuhr von lebenden Pflanzen und Blumen Importations et exportations de plantes vivantes et de fleurs

Einfuhr- und Ausfuhrmenge in Tonnen; Zolltarif: Kapitel 6

Quantité d'importation et d'exportation en tonnes; tarif douanier: chapitre 6

Einfuhr- und Ausfuhrwert in Tausend CHF, franko Grenze, unverzollt; Zolltarif: Kapitel 6

Valeur d'importation et d'exportation en milliers de CHF, franco frontière, non dédouanée; tarif douanier: chapitre 6

Zoll-Unterkapitel ~ Sous-chapitre douanier

601 Blumenzwiebeln, Stauden, Orchideen, Bambus ~ Bulbes de fleurs, plantes vivaces, orchidées, bambous

602 Topfpflanzen, Gehölze, Rollrasen ~ Plantes en pot, arbustes, gazon en rouleau

603 Schnittblumen ~ Fleurs coupées

604 Bindegrenze, Weihnachtsbäume ~ Feuillage ornemental, arbres de Noël

	Dezember ~ Décembre			Januar - Dezember ~ Janvier - décembre		
	2023	2024	Veränderung in %	2023	2024	Variation en %
Einfuhrmenge ~ Quantité d'importation						
601	829	926	11.7	18 418	18 458	0.2
602	7 070	7 287	3.1	157 721	159 834	1.3
603	1 255	1 340	6.8	16 305	18 082	10.9
604	1 053	974	-7.5	7 601	8 354	9.9
Total	10 207	10 527	3.1	200 044	204 729	2.3
Einfuhrwert ~ Valeur d'importation						
601	6 102	6 367	4.3	108 024	108 047	0.0
602	8 860	9 269	4.6	269 760	272 156	0.9
603	13 359	13 663	2.3	183 735	185 930	1.2
604	3 357	3 269	-2.6	34 716	33 567	-3.3
Total	31 679	32 568	2.8	596 236	599 700	0.6
Ausfuhrmenge ~ Quantité d'exportation						
601	3	2	-34.6	131	131	0.4
602	115	144	25.8	3 368	2 175	-35.4
603	0	0	-96.3	2	3	45.4
604	0	0	16.9	21	18	-18.3
Total	119	147	24.0	3 522	2 326	-33.9
Ausfuhrwert ~ Valeur d'exportation						
601	27	11	-57.4	468	426	-8.8
602	238	329	38.1	6 377	5 486	-14.0
603	3	0	-93.2	30	39	29.4
604	14	1	-95.5	232	234	1.2
Total	282	341	20.9	7 106	6 186	-13.0

Bundesamt für Zoll und Grenzsicherheit (BAZG)

Office fédéral de la douane et de la sécurité des frontières (OFDF)

Einfuhr und Ausfuhr von lebenden Pflanzen und Blumen
 Importations et exportations de plantes vivantes et de fleurs

Einfuhrmenge (linke Achse):
 Quantité d'importation (échelle gauche) : 2024 (dunkelgrün), 2023 (hellgrün)
 Einfuhrwert (rechte Achse):
 Valeur d'importation (échelle droite) : 2024 (rot), 2023 (rosa)

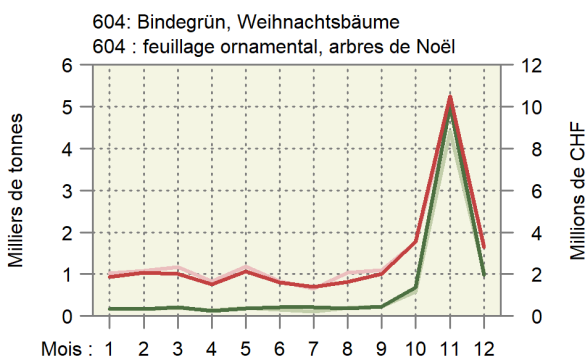
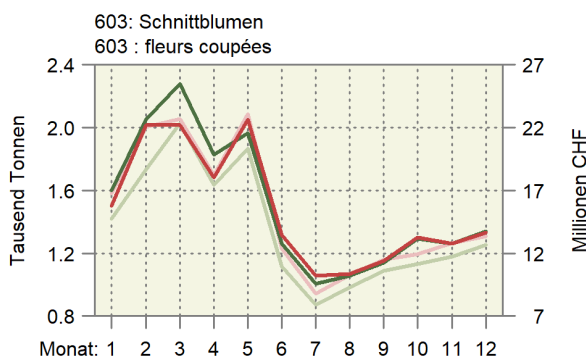
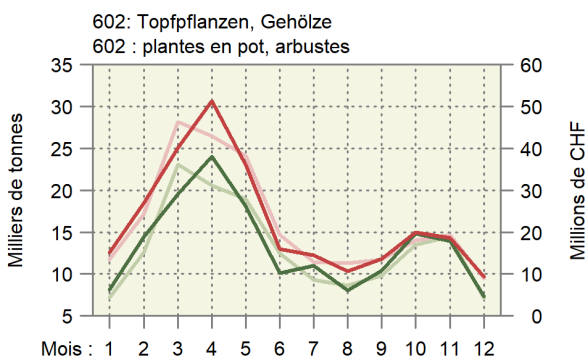
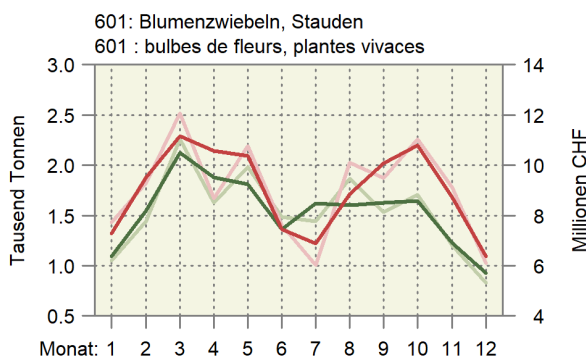

5.6 Ausfuhr von Rindvieh zur Zucht oder Nutzung Exportation de bétail bovin d'élevage ou de rente

Tierzahlen nach Rassen und Bestimmungsland

Nombre d'animaux par race et par pays de destination

Länder	2021					2022					Pays
	Braunvieh	Swiss Fleckvieh	Holstein	Andere	Total	Braunvieh	Swiss Fleckvieh	Holstein	Andere	Total	
	Race Brune			Autres		Race Brun			Autres		
Deutschland	-	1	9	7	17	3	-	15	6	24	Allemagne
Frankreich	36	-	2	57	95	-	-	3	359	362	France
Italien	8	-	2	20	30	13	-	5	11	29	Italie
Niederlande	-	-	-	-	-	-	-	4	-	4	PayOBas
Belgien	-	-	-	2	2	-	-	-	-	-	Belgique
Luxemburg	-	-	-	-	-	-	-	-	-	-	Luxembourg
Österreich	17	-	3	6	26	24	-	2	5	31	Autriche
Spanien	-	-	-	-	-	-	-	-	-	-	Espagne
Dänemark	-	-	1	-	1	-	-	-	-	-	Danemark
Griechenland	-	-	-	-	-	-	-	1	-	1	Grèce
Georgien	31	-	-	-	31	-	-	-	-	-	Géorgie
Ungarn	-	-	1	-	1	-	-	-	-	-	Hongrie
Total	92	1	18	92	203	40	-	30	381	451	Total

Länder	2023					2024					Pays
	Braunvieh	Swiss Fleckvieh	Holstein	Andere	Total	Braunvieh	Swiss Fleckvieh	Holstein	Andere	Total	
	Race Brune			Autres		Race Brune			Autres		
Deutschland	31	5	2	10	48	14	-	5	54	73	Allemagne
Frankreich	1	-	8	6	15	1	-	20	5	26	France
Italien	7	-	4	21	32	11	-	2	24	37	Italie
Niederlande	-	-	4	-	4	-	-	4	-	4	PayOBas
Belgien	-	-	-	-	-	-	-	-	-	-	Belgique
Luxemburg	-	-	1	-	1	-	-	-	-	-	Luxembourg
Österreich	28	-	2	3	33	10	-	-	4	14	Autriche
Spanien	-	-	-	-	-	-	-	1	-	1	Espagne
Dänemark	-	-	-	-	-	-	-	-	-	-	Danemark
Griechenland	-	-	-	-	-	-	-	-	-	-	Grèce
Georgien	-	-	-	-	-	-	-	-	-	-	Géorgie
Ungarn	-	-	-	-	-	-	-	-	-	-	Hongrie
Total	67	5	21	40	133	36	-	32	87	155	Total

Bundesamt für Zoll und Grenzsicherheit (BAZG)

Office fédéral de la douane et de la sécurité des frontières (OFDF)

5.7 Bilanz des Aussenhandels mit Milchprodukten nach Zollkapitel Balance commerciale des produits laitiers par chapitre douanier

Die Milchprodukte werden nach Gehalt an verwertbarer Energie in Millionen Vollmilchäquivalente (VMA) umgerechnet. Ein VMA entspricht einem kg Kuh-Vollmilch mit einer verwertbaren Energie von 2800 Kilojoule (kJ). Die Milchprodukte werden gemäss der potentiell essbaren Substanz (Konsumentensicht, Methode der Nahrungsmittelbilanz NMB08) berücksichtigt: Bei Halbhart- und Hartkäse wird ein Abzug für die Rinde vorgenommen.

Les produits laitiers sont convertis selon la teneur en énergie métabolisable en millions d'équivalents en lait entier (ELE). Un ELE correspond à un kg de lait de vache entier avec une énergie métabolisable de 2800 kilojoule (kJ). Les produits laitiers sont pris en compte avec leur matière comestible (vue du consommateur, méthode du bilan alimentaire BA08) : Une déduction est appliquée pour la croûte des fromages à pâte mi-dure et pâte dure.

Produkte	Dezember ~ Décembre			Januar - Dezember ~ Janvier - décembre			Produits
	2023	2024	Veränderung in %	2023	2024	Variation en %	
Einfuhr ~ Importations							
Zollkapitel 4 nach Produkten							Chapitre douanier 4 par produits
Konsummilch	2.2	2.5	11.6	26.9	33.0	22.4	Lait de consommation
Käse	22.4	24.9	11.2	276.5	291.4	5.4	Fromage
Frischkäse	7.6	8.3	8.7	95.6	103.4	8.2	Fromage frais
Weichkäse	3.7	3.9	6.8	46.4	46.9	1.0	Fromage à pâte molle
Halbhartkäse	4.7	5.7	21.5	62.6	67.4	7.6	Fromage à pâte mi-dure
Hartkäse	6.3	6.9	9.3	71.9	73.8	2.6	Fromage à pâte dure
Rahm	0.1	0.3	...	5.7	4.2	-25.7	Crème
Jogurt	0.5	0.6	26.1	6.3	7.1	11.7	Yogourt
Frischmilchprodukte	0.0	0.0	16.0	0.3	0.4	20.9	Produits laitiers frais
Dauermilchwaren	3.3	6.8	...	49.7	73.0	46.9	Conserves de lait
Milchproteinprodukte	0.0	0.0	...	0.1	0.2	43.5	Protéines du lait
Butter	3.6	2.0	-44.9	84.4	30.3	-64.1	Beurre
Total Zollkapitel 4	32.1	37.0	15.5	449.9	439.5	-2.3	Chapitre 4, total
Milchprodukte in anderen Zollkapiteln							Produit laitiers en d'autres chapitres
15: Fette und Öle	0.0	0.0	-94.4	0.1	0.1	-16.5	15 : Huiles et graisses
17: Zucker und Zuckerwaren	0.2	0.3	26.0	3.0	3.1	5.0	17 : Sucre et sucreries
18: Kakao und Zubereitungen aus Kakao	2.4	2.7	10.6	30.6	29.2	-4.6	18 : Cacao et ses préparations
19: Getreidezubereitungen	6.3	7.0	11.4	79.4	82.1	3.4	19 : Prép. à la base de céréales
20: Gemüse- und Fruchtzubereitungen	0.0	0.0	40.2	0.4	0.4	2.5	20 : Prép. à la base de légumes/fruits
21: Verschiedene Lebensmittelzubereitungen	3.2	3.3	2.2	40.6	42.8	5.5	21 : Préparation diverses
22: Getränke	0.2	0.2	0.7	2.1	2.3	10.1	22 : Boissons
Total übrige Zollkapitel	12.4	13.5	9.0	156.1	160.0	2.5	Autres chapitres douaniers, total
Total Einfuhr	44.4	50.5	13.7	606.0	599.5	-1.1	Importations, total
Ausfuhr ~ Exportations							
Zollkapitel 4 nach Produkten							Chapitre douanier 4 par produits
Konsummilch	0.1	0.0	-30.2	0.8	0.7	-12.3	Lait de consommation
Käse	28.5	31.1	9.1	315.5	341.3	8.2	Fromage
Frischkäse	3.1	4.1	31.6	43.8	51.1	16.7	Fromage frais
Weichkäse	0.2	0.3	46.1	1.9	2.2	16.6	Fromage à pâte molle
Halbhartkäse	11.6	11.8	1.4	99.6	110.9	11.3	Fromage à pâte mi-dure
Hartkäse	13.6	14.9	10.0	170.2	177.1	4.0	Fromage à pâte dure
Rahm	0.2	0.4	88.2	5.2	5.2	-0.2	Crème
Jogurt	0.3	0.2	-23.1	3.7	3.6	-2.7	Yogourt
Frischmilchprodukte	0.8	0.8	-6.7	10.6	10.3	-3.2	Produits laitiers frais
Dauermilchwaren	3.4	2.9	-14.8	55.9	60.1	7.6	Conserves de lait
Milchproteinprodukte	0.1	0.3	...	2.9	1.8	-38.6	Protéines du lait
Butter	0.1	0.1	12.2	1.3	1.1	-13.7	Beurre
Total Zollkapitel 4	33.5	35.8	6.9	395.8	424.0	7.1	Chapitre 4, total
Milchprodukte in anderen Zollkapiteln							Produit laitiers en d'autres chapitres
15: Fette und Öle	0.0	0.0	...	0.0	0.0	-	15 : Huiles et graisses
17: Zucker und Zuckerwaren	1.7	2.1	25.0	20.6	22.7	10.0	17 : Sucre et sucreries
18: Kakao und Zubereitungen aus Kakao	9.0	10.4	15.4	138.2	129.7	-6.1	18 : Cacao et ses préparations
19: Getreidezubereitungen	11.5	11.2	-2.7	145.6	128.9	-11.5	19 : Prép. à la base de céréales
20: Gemüse- und Fruchtzubereitungen	0.0	0.0	-75.5	0.0	0.0	...	20 : Prép. à la base de légumes/fruits
21: Verschiedene Lebensmittelzubereitungen	3.2	3.1	-3.2	38.8	36.3	-6.6	21 : Préparation diverses
22: Getränke	1.3	1.4	9.7	19.8	19.8	-0.1	22 : Boissons
Total übrige Zollkapitel	26.7	28.3	5.7	363.1	337.4	-7.1	Autres chapitres douaniers, total
Total Ausfuhr	60.2	64.1	6.4	758.9	761.4	0.3	Exportations, total

5.8 Aussenhandel mit Käse Commerce extérieur du fromage

Menge, Wert und Durchschnittspreise der Zolltarifpositionen 406, d.h. ohne Fertigfondue und Käse in verarbeiteten Produkten
Quantité, valeur et prix moyens des positions tarifaires 406, c'est-à-dire sans fondue et sans fromage dans des produits confectionnés

Jahr	Jan	Feb	Mrz	Apr	Mai	Jun	Jul	Aug	Sep	Okt	Nov	Dez	Jahr
Année	Jan	Fév	Mar	Avr	Mai	Jun	Jul	Aoû	Sep	Oct	Nov	Déc	Année
Exportmenge in Tonnen ~ Quantité exportée en tonnes													
2022	5 249	5 798	6 643	5 064	5 309	5 362	5 424	6 060	6 277	6 561	7 858	6 981	72 585
2023	4 870	5 210	6 417	4 751	5 818	4 729	5 074	5 830	5 759	6 956	7 703	6 262	69 378
2024	5 834	5 770	6 090	6 132	5 794	5 026	5 486	5 871	6 265	8 377	7 733	6 889	75 266
Importmenge in Tonnen ~ Quantité importée en tonnes													
2022	5 232	5 565	6 964	5 987	6 944	6 702	5 765	6 202	6 058	5 749	6 116	5 814	73 098
2023	5 631	5 527	6 951	5 606	6 753	6 833	6 239	6 521	5 969	6 160	6 132	5 958	74 279
2024	6 136	6 247	6 990	6 813	7 006	6 473	6 716	6 778	6 074	6 641	6 161	6 611	78 646
Exportwert in tausend CHF ~ Valeur d'exportation en milliers de CHF													
2022	48 237	54 460	63 639	45 823	48 881	47 709	49 674	57 135	64 620	71 018	84 281	70 192	705 670
2023	48 191	54 099	62 734	44 854	52 812	42 328	46 602	57 311	57 830	70 150	82 466	63 637	683 014
2024	54 114	55 391	58 694	57 176	51 919	44 601	51 167	57 720	61 422	84 500	76 071	69 426	722 202
Importwert in tausend CHF ~ Valeur d'importation en milliers de CHF													
2022	32 995	36 563	45 360	39 189	47 740	46 335	39 509	43 445	41 293	40 617	45 041	43 757	501 844
2023	41 806	41 742	53 284	41 928	48 949	49 073	43 851	45 190	40 742	42 366	42 963	41 544	533 438
2024	40 337	41 739	48 022	47 290	49 149	44 347	47 347	46 289	41 749	46 583	42 989	46 742	542 582
Exportpreis in CHF/kg ~ Prix à l'exportation en CHF/kg													
2022	9.19	9.39	9.58	9.05	9.21	8.90	9.16	9.43	10.30	10.83	10.73	10.05	9.65
2023	9.90	10.38	9.78	9.44	9.08	8.95	9.18	9.83	10.04	10.09	10.71	10.16	9.79
2024	9.28	9.60	9.64	9.32	8.96	8.87	9.33	9.83	9.80	10.09	9.84	10.08	9.55
Importpreis in CHF/kg ~ Prix à l'importation en CHF/kg													
2022	6.31	6.57	6.51	6.55	6.87	6.91	6.85	7.00	6.82	7.07	7.36	7.53	6.86
2023	7.42	7.55	7.67	7.48	7.25	7.18	7.03	6.93	6.83	6.88	7.01	6.97	7.18
2024	6.57	6.68	6.87	6.94	7.01	6.85	7.05	6.83	6.87	7.01	6.98	7.07	6.90

Bundesamt für Zoll und Grenzsicherheit (BAZG)

Office fédéral de la douane et de la sécurité des frontières (OFDF)

Entwicklung der Menge und des Wertes der Käseexporte und -importe Évolution de la quantité et de la valeur des exportations et importations de fromage

In Tonnen und in Millionen CHF ~ En tonnes et en millions de CHF

— 2024 — 2023 — 2022

Unterbrochene Linien im Hintergrund: Trend ~ Lignes discontinues au fond : tendance

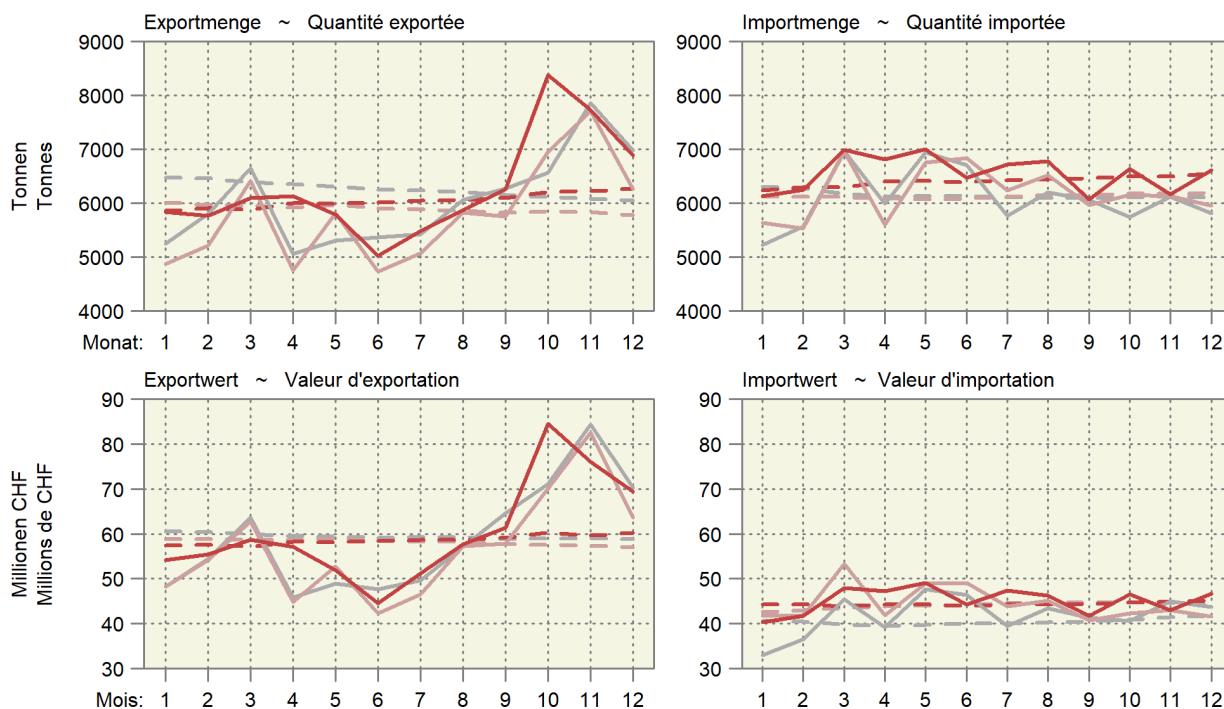

5.9 Käseimport nach Sorten Importations de fromages par variété

Einfuhrmenge in Tonnen ~ Quantité d'importation en tonnes

Käsearten, -sorten	Dezember ~ Décembre			Januar - Dezember ~ Janvier - décembre			Variétés de fromage
	2023	2024	Veränderung in %	2023	2024	Variation en %	
Frischkäse	2 564	2 791	8.9	32 288	34 959	8.3	Fromages frais
Mascarpone, Ricotta Romana	239	216	-9.7	1 431	1 507	5.3	Mascarpone, Ricotta Romana
Mozzarella	328	283	-13.7	4 120	4 213	2.2	Mozzarella
Andere Frischkäse	1 997	2 293	14.8	26 736	29 240	9.4	Autres fromages frais
Weichkäse	1 052	1 137	8.1	13 360	13 563	1.5	Fromages à pâte molle
Danablu, Gorgonzola, Roquefort	56	32	-42.8	629	366	-41.7	Danablu, Gorgonzola, Roquefort
Weichkäse mit Schimmelbildung	117	152	30.5	1 156	1 408	21.8	Fromage à pâte molle persillée
Brie, Camembert, Italico	215	227	5.5	2 447	2 479	1.3	Brie, Camembert, Italico
Weichkäse, andere	663	726	9.4	9 128	9 310	2.0	Autres fromages à pâte molle
Halbhartkäse	942	1 154	22.4	12 609	13 614	8.0	Fromages à pâte mi-dure
Halbhartkäse mit Schimmelbildung	7	4	-41.0	45	78	72.3	Fromage à pâte mi-dure persillée
Caciocavallo, Fontina, Brà, u.a.	19	30	57.9	293	319	8.8	Caciocavallo, Fontina, Brà, etc.
Tilsiter	5	9	74.9	102	118	16.0	Tilsit
Halbhartkäse, andere	828	972	17.4	11 202	11 623	3.8	Autres fromages à pâte mi-dure
Halbhartkäse, gerieben	83	139	67.3	968	1 477	52.6	Fromage à pâte mi-dure, râpé
Hartkäse	560	637	13.8	6 558	6 722	2.5	Fromages à pâte dure
Kräuterkäse (Schabziger)	1	1	-46.1	5	13	...	Fromage glaronais aux herbes (schabziger)
Hartkäse mit Schimmelbildung	1	1	89.3	11	11	-1.1	Fromage à pâte dure persillée
Caciocavallo, Fontina, Brà, u.a.	18	17	-5.3	207	220	6.1	Caciocavallo, Fontina, Brà, etc.
Emmentaler	1	1	81.8	43	26	-38.0	Emmental
Hartkäse, andere	499	573	14.9	5 550	5 895	6.2	Autres fromages à pâte dure
Hartkäse, gerieben	41	44	7.1	742	557	-25.0	Fromage à pâte dure, râpé
Extra Hartkäse	482	508	5.3	5 233	5 377	2.8	Fromages à pâte extra-dure
Total aller Sorten exkl. Schmelzkäse	5 600	6 227	11.2	70 048	74 236	6.0	Fromages, toutes les variétés, non compris fromage fondu
Schmelzkäse	358	384	7.2	4 231	4 410	4.2	Fromage fondu

Bundesamt für Zoll und Grenzsicherheit (BAZG)

Office fédéral de la douane et de la sécurité des frontières (OFDF)

5.10 Käseausfuhr nach Sorten Exportations de fromage par variété

Ausfuhrmenge in Tonnen ~ Quantité d'exportation en tonnes

Käsearten, -sorten	Dezember ~ Décembre			Januar - Dezember ~ Janvier - décembre			Variétés de fromage
	2023	2024	Veränderung in %	2023	2024	Variation en %	
Frischkäse	734	990	34.8	10 833	13 008	20.1	Fromages frais
Mozzarella	41	79	94.3	614	945	53.9	Mozzarella
Andere Frischkäse	693	911	31.3	10 218	12 063	18.0	Autres fromages frais
Weichkäse	52	77	46.5	517	599	15.9	Fromages à pâte molle
Halbhartkäse	2 575	2 600	1.0	21 990	24 218	10.1	Fromages à pâte mi-dure
Appenzeller®	411	424	3.3	4 202	4 103	-2.4	Appenzeller®
Tilsiter	9	22	...	171	250	46.0	Tilsit
Tête de Moine AOP	229	245	7.2	1 921	1 919	-0.1	Tête de Moine AOP
Vacherin Fribourgeois AOP	59	71	20.2	361	440	21.8	Vacherin Fribourgeois AOP
Raclette Suisse®	737	700	-5.0	3 188	3 430	7.6	Raclette Suisse®
Andere Halbhartkäse	1 131	1 138	0.6	12 147	14 076	15.9	Autres fromages à pâte mi-dure
Hartkäse	2 520	2 785	10.5	31 727	33 426	5.4	Fromages à pâte dure
Emmentaler AOP	686	658	-4.1	8 995	9 173	2.0	Emmentaler AOP
Greyerzer AOP	1 090	1 155	5.9	12 592	12 944	2.8	Le Gruyère AOP
Switzerland Swiss	195	287	47.1	3 682	3 389	-8.0	Switzerland Swiss
Andere Hartkäse	550	686	24.8	6 457	7 921	22.7	Autres fromages à pâte dure
Extra Hartkäse	4	3	-27.3	59	57	-3.3	Fromages à pâte extra-dure
Schmelzkäse	64	76	18.8	786	745	-5.2	Fromages fondus
Anderer Käse	283	358	26.3	3 437	3 277	-4.6	Autres fromages
Fertigfondue	631	529	-16.3	4 146	4 001	-3.5	Fondue prête à l'emploi
Total	6 865	7 417	8.0	73 494	79 331	7.9	Total

TSM Treuhand GmbH, Quelle: Bundesamt für Zoll und Grenzsicherheit (BAZG)

TSM Fiduciaire Sàrl, source : Office fédéral de la douane et de la sécurité des frontières (OFDF)

Entwicklung der Käseausfuhr nach Sorten

Évolution des exportations de fromages par variété

Änderung von Dezember 2024 gegenüber Dezember 2023

Variation de décembre 2024 par rapport à décembre 2023

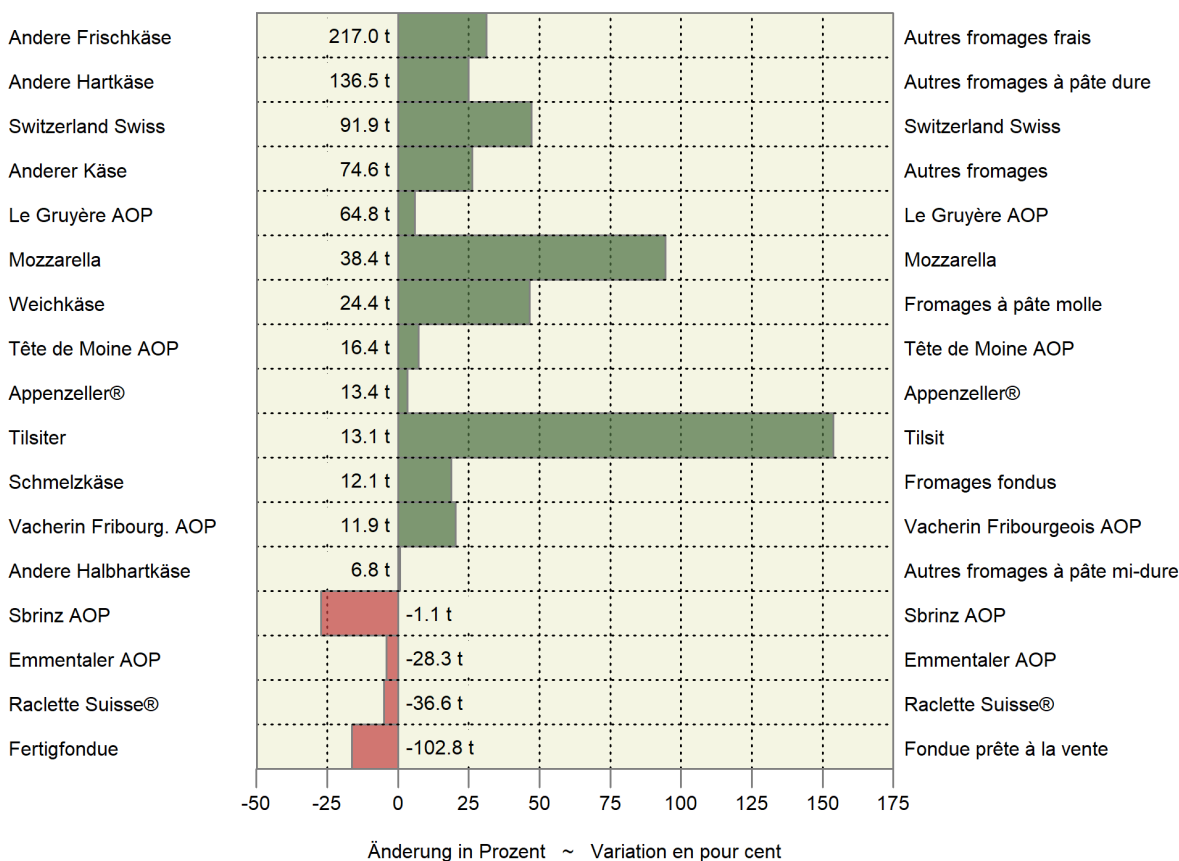

5.11 Einfuhr landwirtschaftlicher Produkte nach Zollkapitel Importations de produits agricoles par chapitre douanier

Zolltarif: Kapitel 1-24 ~ Tarif douanier : chapitres 1-24

Kapitel Chapitre	Produkte	Dezember ~ Décembre			Januar - Dezember ~ Janvier - décembre			Produits
		2023	2024	Veränderung in %	2023	2024	Variation en %	
Menge in Tonnen ~ Quantité en tonnes								
1	Lebende Tiere (Anzahl)	33 243	16 403	-50.7	724 418	678 306	-6.4	Animaux vivants (nombre)
2	Fleisch	5 584	6 411	14.8	77 203	86 769	12.4	Viande
3	Fische und Meeresfrüchte	4 525	4 315	-4.6	45 929	45 428	-1.1	Poissons et fruits de mer
4	Milch, Eier, Honig	13 722	15 541	13.3	174 815	191 137	9.3	Lait, œufs, miel
5	Andere tierische Produkte	5 101	4 541	-11.0	59 074	67 247	13.8	Autres produits animaux
6	Lebende Pflanzen, Blumen	10 207	10 527	3.1	200 044	204 729	2.3	Plantes vivantes, fleurs
7	Gemüse	39 809	42 059	5.7	394 338	436 164	10.6	Légumes
8	Früchte	47 571	50 557	6.3	588 904	596 093	1.2	Fruits
9	Kaffee, Tee, Gewürze	16 550	20 221	22.2	222 449	246 718	10.9	Café, thé, épices
10	Getreide	62 537	53 677	-14.2	768 828	844 280	9.8	Céréales
11	Müllereierzeugnisse	10 132	11 388	12.4	142 376	167 854	17.9	Produits de la minoterie
12	Ölsaaten, Samen	167 475	208 185	24.3	1 017 675	1 088 928	7.0	Oléagineux et graines
13	Gummi, Pflanzen- auszüge	504	446	-11.6	6 105	6 725	10.2	Gommes et extraits végétaux
14	Flechtstoffe, pflanzliche Waren	596	508	-14.7	6 700	6 213	-7.3	Matières à tresser, prod. végétaux
15	Fette und Öle	12 877	10 920	-15.2	181 815	179 510	-1.3	Graisses et huiles
16	Fleisch- und Fischzubereitungen	3 841	4 309	12.2	43 421	47 532	9.5	Prépar. de viande et de poissons
17	Zucker und Zuckerwaren	15 204	13 743	-9.6	210 572	226 645	7.6	Sucres et sucreries
18	Kakao und Zubereitungen	8 410	8 917	6.0	142 398	141 723	-0.5	Cacao et ses préparations
19	Zubereitungen mit Getreide	23 740	24 314	2.4	293 096	305 981	4.4	Préparations à base de céréales
20	Früchte- und Gemüsezubereit.	17 389	18 986	9.2	227 190	234 552	3.2	Prépar. de légumes et de fruits
21	Versch. Lebensmittelzubereit.	11 954	12 557	5.0	153 269	159 048	3.8	Prépar. alimentaires diverses
22	Getränke	95 137	104 195	9.5	1 311 622	1 310 198	-0.1	Boissons
23	Abfälle, Tierfutter	52 293	66 389	27.0	636 371	713 255	12.1	Déchets, aliments pour animaux
24	Tabak	1 137	1 459	28.3	20 824	19 761	-5.1	Tabacs
Wert in tausend CHF, franko Grenze, unverzollt ~ Valeur en milliers de CHF, franco frontière, non dédouanée								
1	Lebende Tiere	10 520	9 634	-8.4	138 955	129 742	-6.6	Animaux vivants
2	Fleisch	50 196	54 501	8.6	646 334	684 167	5.9	Viande
3	Fische und Meeresfrüchte	61 996	60 039	-3.2	622 212	597 908	-3.9	Poissons et fruits de mer
4	Milch, Eier, Honig	60 194	68 800	14.3	800 879	806 273	0.7	Lait, œufs, miel
5	Andere tierische Produkte	6 947	7 540	8.5	94 365	95 867	1.6	Autres produits animaux
6	Lebende Pflanzen, Blumen	31 679	32 568	2.8	596 236	599 700	0.6	Plantes vivantes, fleurs
7	Gemüse	76 473	78 463	2.6	789 611	806 044	2.1	Légumes
8	Früchte	114 004	120 930	6.1	1 402 194	1 453 502	3.7	Fruits
9	Kaffee, Tee, Gewürze	89 465	127 640	42.7	1 232 899	1 352 238	9.7	Café, thé, épices
10	Getreide	25 538	20 174	-21.0	343 995	308 795	-10.2	Céréales
11	Müllereierzeugnisse	8 798	8 473	-3.7	128 122	127 274	-0.7	Produits de la minoterie
12	Ölsaaten, Samen	31 087	33 510	7.8	343 607	328 192	-4.5	Oléagineux et graines
13	Gummi, Pflanzenauszüge	8 471	5 984	-29.4	90 469	89 743	-0.8	Gommes et extraits végétaux
14	Flechtstoffe, pflanzliche Waren	682	512	-25.0	5 328	4 891	-8.2	Matières à tresser, prod. végétaux
15	Fette und Öle	33 162	31 761	-4.2	455 810	461 423	1.2	Graisses et huiles
16	Fleisch- und Fischzubereitungen	35 052	38 092	8.7	395 683	409 966	3.6	Prépar. de viande et de poissons
17	Zucker und Zuckerwaren	23 369	21 349	-8.6	337 432	347 449	3.0	Sucres et sucreries
18	Kakao und Zubereitungen	46 564	83 973	80.3	666 301	1 002 809	50.5	Cacao et ses préparations
19	Zubereitungen mit Getreide	85 785	87 951	2.5	1 076 804	1 100 571	2.2	Préparations à base de céréales
20	Früchte- und Gemüsezubereit.	47 305	54 663	15.6	622 172	663 519	6.6	Prépar. de légumes et de fruits
21	Versch. Lebensmittelzubereit.	75 162	83 450	11.0	978 691	1 021 133	4.3	Prépar. alimentaires diverses
22	Getränke	174 584	177 299	1.6	2 288 434	2 171 780	-5.1	Boissons
23	Abfälle, Tierfutter	52 736	62 295	18.1	679 234	686 774	1.1	Déchets, aliments pour animaux
24	Tabak	23 156	36 796	58.9	348 444	460 057	32.0	Tabacs
Total		1 172 924	1 306 397	11.4	15 084 212	15 709 819	4.1	Total

Bundesamt für Zoll und Grenzsicherheit (BAZG)

Office fédéral de la douane et de la sécurité des frontières (OFDF)

5.12 Ausfuhr landwirtschaftlicher Produkte nach Zollkapitel Exportations de produits agricoles par chapitre douanier

Zolltarif: Kapitel 1-24 ~ Tarif douanier : chapitres 1-24

Kapitel Chapitre	Produkte	Dezember ~ Décembre			Januar - Dezember ~ Janvier - décembre			Produits
		2023	2024	Veränderung in %	2023	2024	Variation en %	
		Menge in Tonnen ~ Quantité en tonnes						
1	Lebende Tiere (Anzahl)	106 149	82 841	-22.0	771 329	1 022 125	32.5	Animaux vivants (nombre)
2	Fleisch	1 424	1 171	-17.8	22 990	16 668	-27.5	Viande
3	Fische und Meeresfrüchte	9	16	83.6	199	138	-30.8	Poissons et fruits de mer
4	Milch, Eier, Honig	9 731	10 176	4.6	117 879	122 825	4.2	Lait, œufs, miel
5	Andere tierische Produkte	10 875	9 971	-8.3	136 460	128 562	-5.8	Autres produits animaux
6	Lebende Pflanzen, Blumen	119	147	24.0	3 522	2 326	-33.9	Plantes vivantes, fleurs
7	Gemüse	749	1 124	50.0	10 852	10 929	0.7	Légumes
8	Früchte	200	271	35.7	2 778	2 607	-6.2	Fruits
9	Kaffee, Tee, Gewürze	8 442	9 888	17.1	109 422	121 073	10.6	Café, thé, épices
10	Getreide	560	468	-16.5	3 164	6 919	...	Céréales
11	Müllereierzeugnisse	633	750	18.5	9 526	9 027	-5.2	Produits de la minoterie
12	Ölsaaten, Samen	115	208	81.6	2 477	3 625	46.4	Oléagineux et graines
13	Gummi, Pflanzenauszüge	366	385	5.2	4 441	5 257	18.4	Gommes et extraits végétaux
14	Flechtstoffe, pflanzliche Waren	108	188	74.2	1 349	1 835	36.0	Matières à tresser, prod. végétaux
15	Fette und Öle	2 134	2 162	1.3	29 414	28 842	-1.9	Graisses et huiles
16	Fleisch- und Fischzubereitungen	90	171	90.4	2 754	1 980	-28.1	Prépar. de viande et de poissons
17	Zucker und Zuckerwaren	3 258	2 499	-23.3	52 598	38 127	-27.5	Sucres et sucreries
18	Kakao und Zubereitungen	11 250	12 224	8.7	160 003	156 203	-2.4	Cacao et ses préparations
19	Zubereitungen mit Getreide	14 269	12 891	-9.7	164 082	151 881	-7.4	Préparations à base de céréales
20	Früchte- und Gemüsezubereit.	1 303	1 168	-10.4	14 461	15 383	6.4	Prépar. de légumes et de fruits
21	Versch. Lebensmittelzubereit.	8 091	8 968	10.8	122 173	119 258	-2.4	Prépar. alimentaires diverses
22	Getränke	182 609	177 210	-3.0	2 665 619	2 235 369	-16.1	Boissons
23	Abfälle, Tierfutter	12 100	10 189	-15.8	145 684	144 720	-0.7	Déchets, aliments pour animaux
24	Tabak	1 216	1 340	10.2	21 570	17 871	-17.1	Tabacs
		Wert in tausend CHF ~ Valeur en milliers de CHF						
1	Lebende Tiere	1 239	2 413	94.8	21 301	24 392	14.5	Animaux vivants
2	Fleisch	5 471	6 412	17.2	77 648	71 480	-7.9	Viande
3	Fische und Meeresfrüchte	651	633	-2.7	4 084	3 032	-25.8	Poissons et fruits de mer
4	Milch, Eier, Honig	67 800	73 414	8.3	749 683	786 513	4.9	Lait, œufs, miel
5	Andere tierische Produkte	2 714	2 181	-19.6	37 189	26 789	-28.0	Autres produits animaux
6	Lebende Pflanzen, Blumen	282	341	20.9	7 106	6 186	-13.0	Plantes vivantes, fleurs
7	Gemüse	558	911	63.1	8 403	9 471	12.7	Légumes
8	Früchte	771	1 216	57.6	12 878	12 282	-4.6	Fruits
9	Kaffee, Tee, Gewürze	251 005	278 964	11.1	3 309 699	3 510 465	6.1	Café, thé, épices
10	Getreide	597	532	-11.0	5 605	6 017	7.4	Céréales
11	Müllereierzeugnisse	1 069	1 110	3.8	11 032	11 695	6.0	Produits de la minoterie
12	Ölsaaten, Samen	6 584	1 813	-72.5	47 207	52 156	10.5	Oléagineux et graines
13	Gummi, Pflanzenauszüge	9 234	6 902	-25.3	98 435	98 921	0.5	Gommes et extraits végétaux
14	Flechtstoffe, pflanzliche Waren	23	59	...	526	755	43.6	Matières à tresser, prod. végétaux
15	Fette und Öle	5 116	5 990	17.1	88 455	80 977	-8.5	Graisses et huiles
16	Fleisch- und Fischzubereitungen	550	886	61.3	14 591	11 208	-23.2	Prépar. de viande et de poissons
17	Zucker und Zuckerwaren	18 705	16 356	-12.6	216 124	224 910	4.1	Sucres et sucreries
18	Kakao und Zubereitungen	83 941	104 441	24.4	1 050 362	1 188 218	13.1	Cacao et ses préparations
19	Zubereitungen mit Getreide	65 844	58 098	-11.8	786 844	700 319	-11.0	Préparations à base de céréales
20	Früchte- und Gemüsezubereit.	6 344	5 183	-18.3	71 440	75 752	6.0	Prépar. de légumes et de fruits
21	Versch. Lebensmittelzubereit.	67 287	83 129	23.5	960 320	1 001 876	4.3	Prépar. alimentaires diverses
22	Getränke	97 487	108 660	11.5	1 557 629	1 474 797	-5.3	Boissons
23	Abfälle, Tierfutter	24 706	21 064	-14.7	307 317	306 151	-0.4	Déchets, aliments pour animaux
24	Tabak	26 647	26 561	-0.3	426 950	378 741	-11.3	Tabacs
	Total	744 623	807 268	8.4	9 870 829	10 063 102	1.9	Total

Menge der Ein- und Ausfuhren der Zollkapitel 19 bis 24

Quantité des importations et exportations des chapitres douaniers 19 à 24

Kumuliert über 12 Monate, in tausend Tonnen ~ Cumulée sur 12 mois, en milliers de tonnes

2024 2023 2022 2021

Einfuhr ~ Importations

Ausfuhr ~ Exportations

Kapitel 19: Getreidezubereitungen ~ Chapitre 19 : Préparations à base de céréales

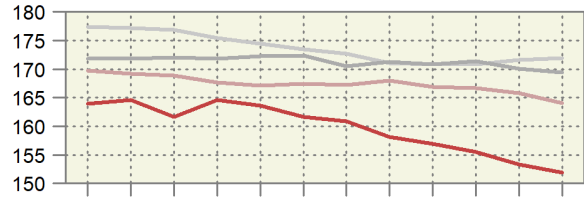
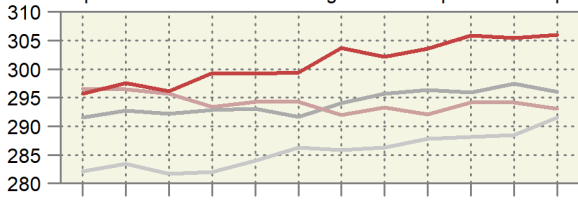

Kapitel 20: Gemüse-/Fruchtzubereitungen ~ Chapitre 20 : Préparations de fruits/légumes

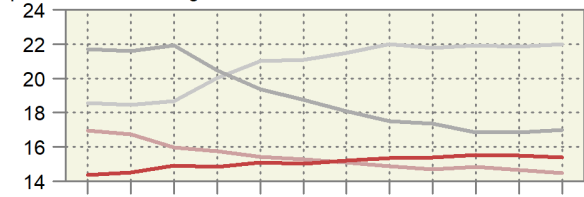
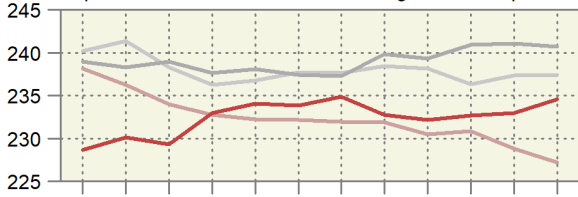

Kapitel 21: Versch. Lebensmittelzubereitungen ~ Chapitre 21 : Préparations alimentaires diverses

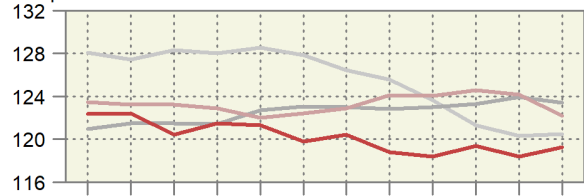
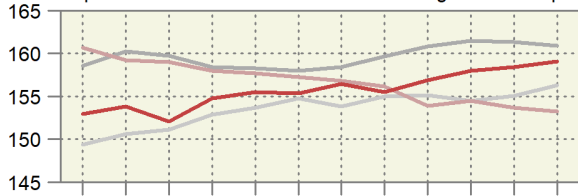

Kapitel 22: Getränke ~ Chapitre 22 : Boissons

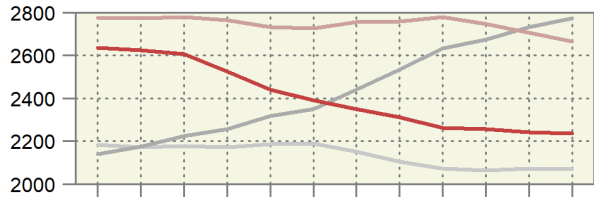
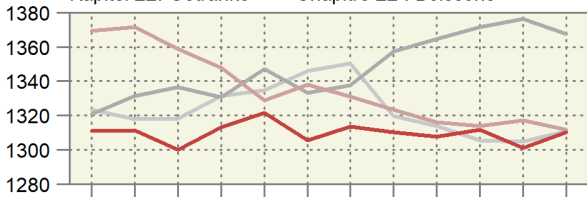

Kapitel 23: Futtermittel ~ Chapitre 23 : Aliments pour animaux

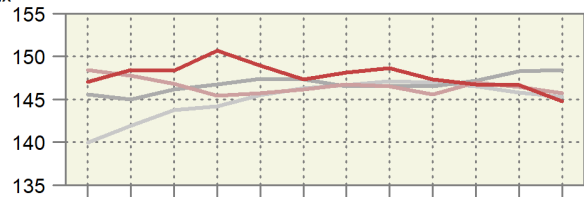
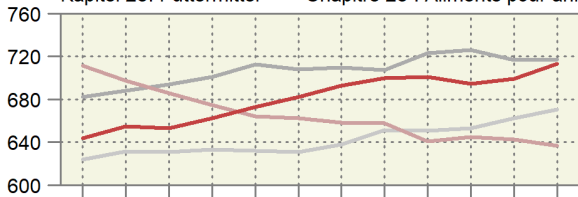

Kapitel 24: Tabak ~ Chapitre 24 : Tabac

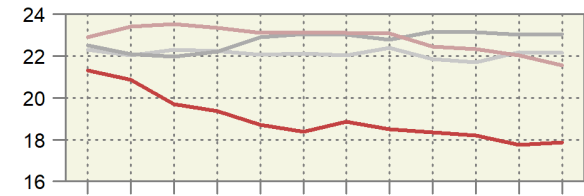
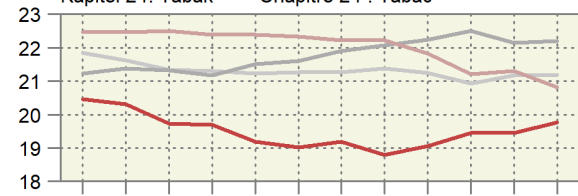

Monat: 1 2 3 4 5 6 7 8 9 10 11 12

Mois: 1 2 3 4 5 6 7 8 9 10 11 12

Wert der Ein- und Ausfuhren der Zollkapitel 19 bis 24

Valeur des importations et des exportations des chapitres douaniers 19 à 24

Kumuliert über 12 Monate, in Millionen CHF ~ Cumulée sur 12 mois, en millions de CHF

— 2024 — 2023 — 2022 — 2021

Einfuhr ~ Importations

Ausfuhr ~ Exportations

Kapitel 19: Getreidezubereitungen ~ Chapitre 19 : Préparations à base de céréales

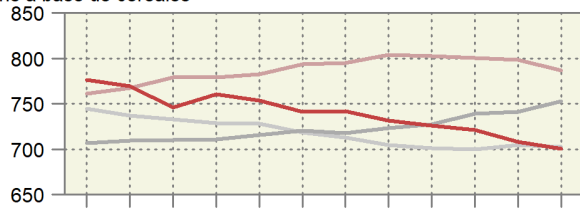
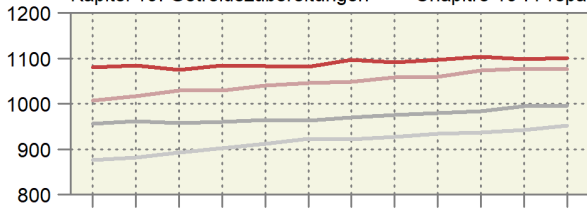

Kapitel 20: Gemüse-/Fruchtzubereitungen ~ Chapitre 20 : Préparations de fruits/légumes

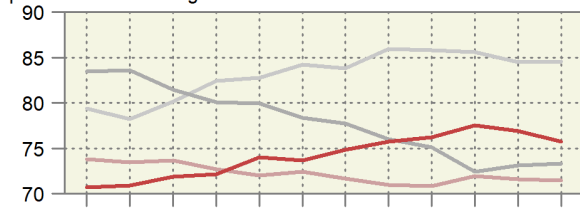
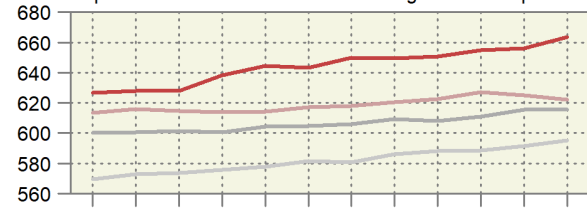

Kapitel 21: Versch. Lebensmittelzubereitungen ~ Chapitre 21 : Préparations alimentaires diverses

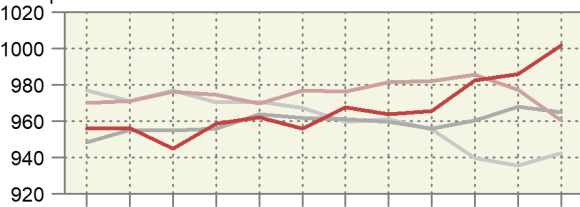
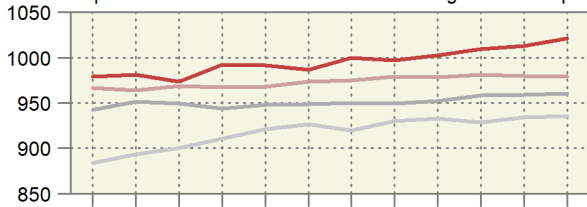

Kapitel 22: Getränke ~ Chapitre 22 : Boissons

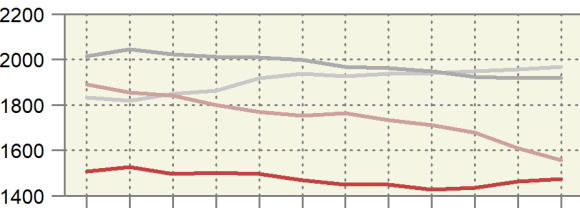
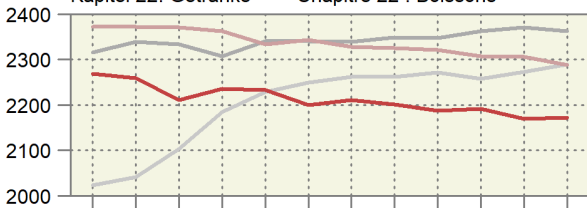

Kapitel 23: Futtermittel ~ Chapitre 23 : Aliments pour animaux

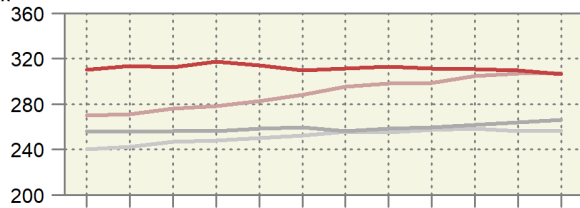
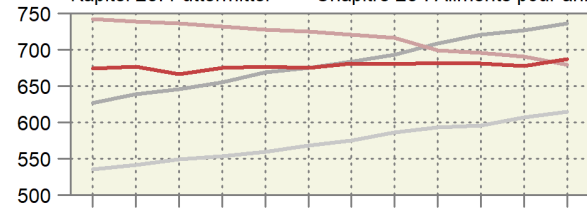

Kapitel 24: Tabak ~ Chapitre 24 : Tabac

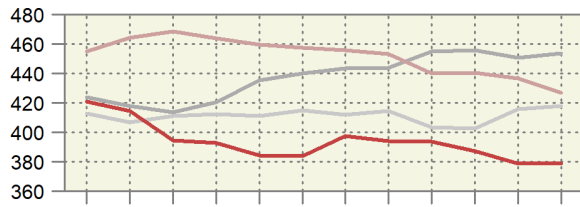
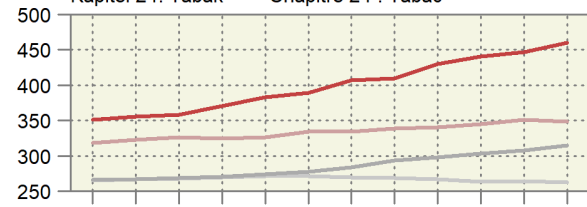

Monat: 1 2 3 4 5 6 7 8 9 10 11 12

Mois: 1 2 3 4 5 6 7 8 9 10 11 12

Preis der Ein- und Ausfuhren der Zollkapitel 19 bis 24
 Prix des importations et des exportations des chapitres douaniers 19 à 24
 Kumuliert über 12 Monate, in CHF/kg ~ Cumulée sur 12 mois, en CHF/kg

— 2024 — 2023 — 2022 — 2021

Einfuhr ~ Importations

Ausfuhr ~ Exportations

Kapitel 19: Getreidezubereitungen ~ Chapitre 19: Préparations à base de céréales

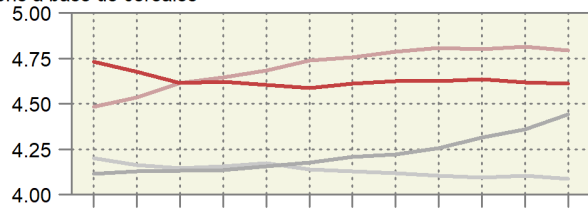
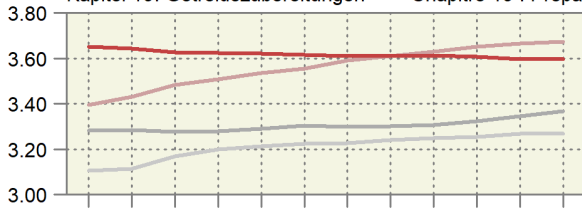

Kapitel 20: Gemüse-/Fruchtzubereitungen ~ Chapitre 20: Préparations de fruits/légumes

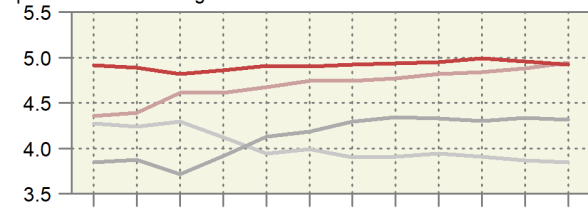
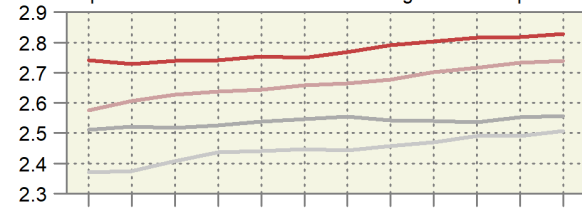

Kapitel 21: Versch. Lebensmittelzubereitungen ~ Chapitre 21: Préparations alimentaires diverses

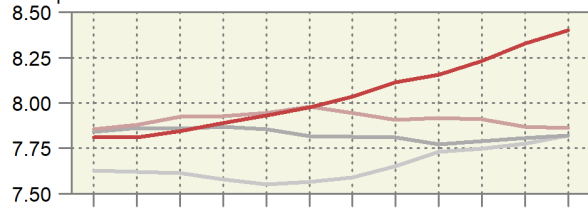
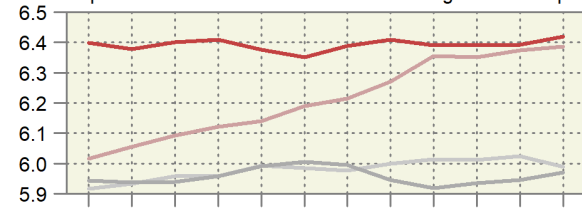

Kapitel 22: Getränke ~ Chapitre 22: Boissons

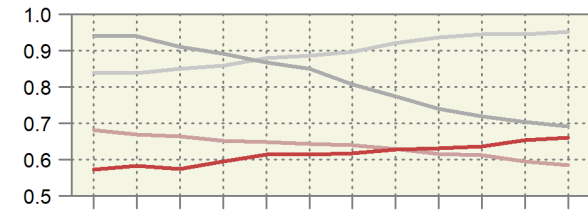
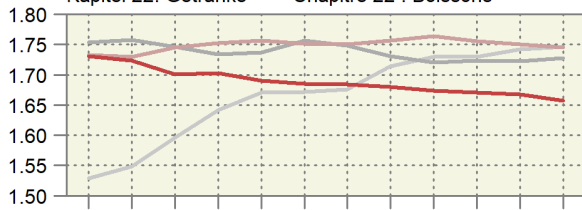

Kapitel 23: Futtermittel ~ Chapitre 23: Aliments pour animaux

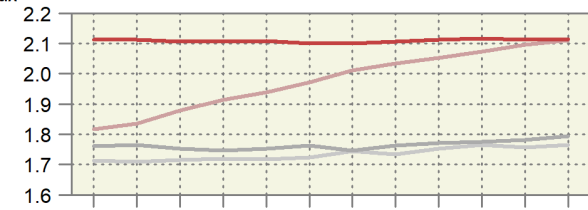
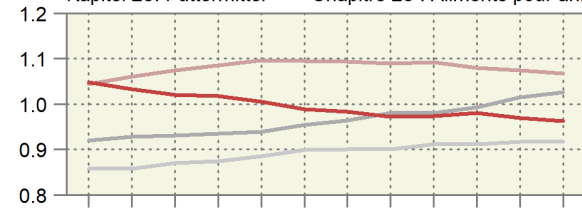

Kapitel 24: Tabak ~ Chapitre 24: Tabac

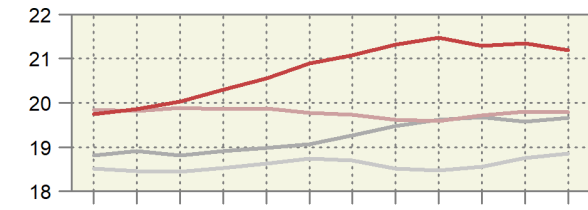
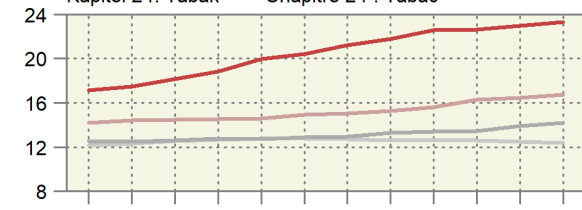

Monat: 1 2 3 4 5 6 7 8 9 10 11 12

Mois: 1 2 3 4 5 6 7 8 9 10 11 12

5.13 Einfuhr von Futtermitteln Importations d'aliments pour animaux

Einfuhrmenge in Tonnen; inklusive Futtermittel für Heim-, Zoo- und Labortiere; ohne Nebenprodukte von im Inland verarbeiteten ausländischen Nahrungsmittelrohstoffen; Zolltarif: Auszüge aus Kapitel 5, 7-12, 14, 15, 17-19, 21, 23, 35 und 38

Quantité d'importation en tonnes ; y inclus des aliments pour des animaux de compagnie, de zoo et de laboratoire ; sans sous-produits de matières premières alimentaires étrangères transformées en Suisse ; tarif douanier : extraits du chapitre 5, 7-12, 14, 15, 17-19, 21, 23, 35 et 38

Produkte	Dezember ~ Décembre			Januar - Dezember ~ Janvier - décembre			Produits
	2023	2024	Veränderung in %	2023	2024	Variation en %	
Ganzes Getreide							Céréales entières
Futterweizen	27 357	22 314	-18.4	254 155	243 982	-4.0	Blé fourrager
Futterroggen	-	-	...	52	1 686	...	Seigle fourrager
Futtergerste	1 042	7 074	...	31 404	51 478	63.9	Orge fourragère
Futterhafer	1 377	1 235	-10.3	17 400	22 486	29.2	Avoine fourragère
Futtermais	6 932	6 520	-5.9	172 599	217 249	25.9	Maïs fourrager
Futterreis	1 751	46	-97.4	38 197	42 662	11.7	Riz fourrager
Triticale	172	76	-55.7	1 288	757	-41.2	Triticale
Anderes Getreide	53	2 635	...	357	3 604	...	Autres céréales
Übrige Futtermittel							Autres aliments pour animaux
Kleie	0	93	...	812	1 207	48.6	Son
Müllereiprodukte	360	2 434	...	4 292	20 571	...	Produits de la minoterie
Leguminosen	2 310	2 401	4.0	28 230	32 127	13.8	Légumineuses
Ölkuchen ¹	25 150	33 098	31.6	336 155	383 598	14.1	Tourteaux ¹
Ölsaaten	793	896	13.0	8 266	8 512	3.0	Oléagineux
Trester, Treber	3 223	3 111	-3.5	32 746	41 879	27.9	Marcs, drèches
Luzernemehl, -pellets	965	706	-26.8	9 369	8 460	-9.7	Farine / pellets de luzerne
Heu, roh	18 317	11 547	-37.0	247 419	174 187	-29.6	Foin non conditionné
Fleischmehl	23	34	46.3	560	737	31.7	Farine de viande
Fischmehl	1	63	...	703	605	-14.0	Farine de poisson
Stärken	429	838	95.1	6 708	7 454	11.1	Amidon
Kartoffelprotein	190	221	16.1	2 128	2 312	8.7	Protéines des p. de terre
Zucker	789	2 133	...	7 893	9 643	22.2	Sucres
Fette und Öle	1 861	1 947	4.6	22 774	25 016	9.8	Graisse et huile
Rückstände aus der Stärkegewinnung	4 016	10 380	...	37 511	53 189	41.8	Résidus d'amidonnerie
Algen, Einzeller, Hefen	324	295	-9.1	2 671	3 314	24.1	Algues, protozoaires, levures
Paniermehl	101	284	...	2 206	3 773	71.0	Chapelure
Anderere	15 682	13 584	-13.4	175 390	187 368	6.8	Autres
Total	113 220	123 966	9.5	1 441 286	1 547 854	7.4	Total

¹ Beinhaltet auch andere feste Rückstände aus der pflanzlichen Ölgewinnung.

¹ Y inclus d'autre résidus solides de la production d'huile végétale.

Dürrfutterimporte nach Monat Importations de fourrages secs par mois

Zolltarifnummern 1214.1010 (Luzernemehl und -pellets) und 1214.9011 (Heu roh); die rote Linie entspricht dem 12-Monats-Trend.
Numéros du tarif douanier 1214.1010 (farine et pellets de luzerne) et 1214.9011 (foin non conditionné) ; la ligne rouge correspond à la tendance sur 12 mois.

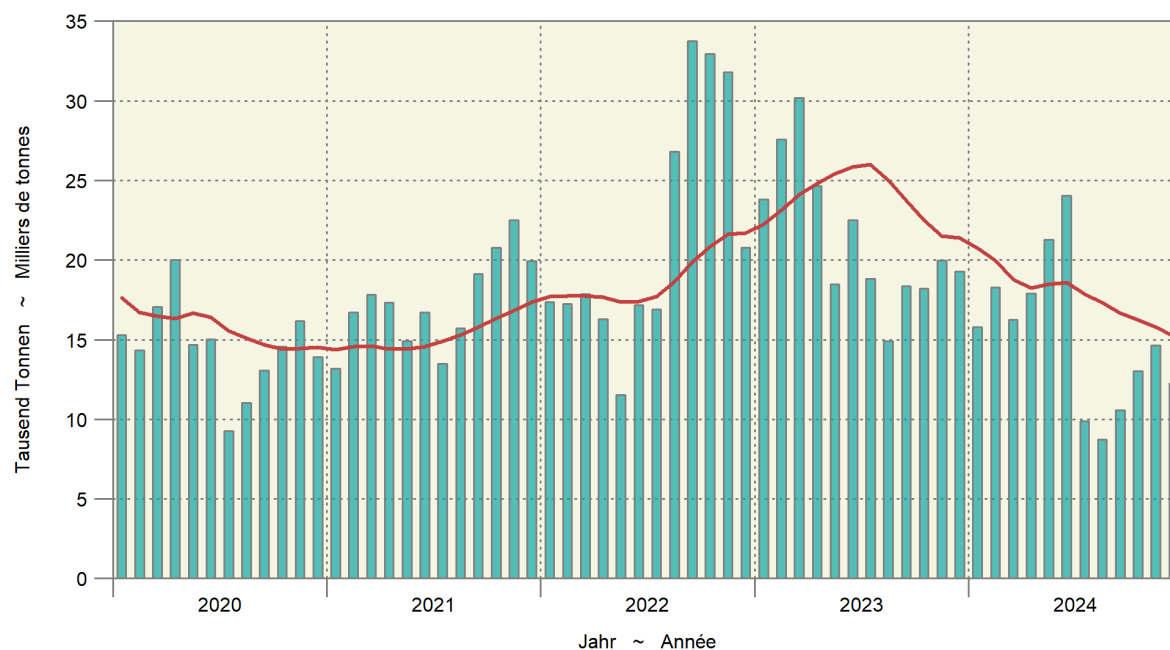

5.13 Einfuhr von Futtermitteln Importations d'aliments pour animaux

Einfuhrwert in tausend CHF, franko Grenze, unverzollt; inklusive Futtermittel für Heim-, Zoo- und Labortiere; ohne Nebenprodukte von im Inland verarbeiteten ausländischen Nahrungsmittelrohstoffen; Zolltarif: Auszüge aus Kapitel 5, 7-12, 14, 15, 17-19, 21, 23, 35 und 38

Valeur d'importation en milliers de CHF, franco frontière, non dédouanée; y inclus des aliments pour des animaux de compagnie, de zoo et de laboratoire; sans sous-produits de matières premières alimentaires étrangères transformées en Suisse; tarif douanier: extraits du chapitre 5, 7-12, 14, 15, 17-19, 21, 23, 35 et 38

Produkte	Dezember ~ Décembre			Januar - Dezember ~ Janvier - décembre			Produits
	2023	2024	Veränderung in %	2023	2024	Variation en %	
Ganzes Getreide							Céréales entières
Futterweizen	6 625	5 194	-21.6	73 119	54 527	-25.4	Blé fourrager
Futterroggen	-	-	...	16	367	...	Seigle fourrager
Futtergerste	245	1 631	...	9 282	11 623	25.2	Orge fourragère
Futterhafer	414	369	-11.0	5 574	6 884	23.5	Avoine fourragère
Futtermais	1 680	1 488	-11.4	49 514	48 732	-1.6	Maïs fourrager
Futterreis	673	24	-96.4	14 870	15 110	1.6	Riz fourrager
Triticale	62	25	-59.2	323	235	-27.5	Triticale
Anderes Getreide	29	564	...	419	1 087	...	Autres céréales
Übrige Futtermittel							Autres aliments pour animaux
Kleie	1	15	...	257	318	23.9	Son
Müllereiprodukte	121	664	...	1 650	5 880	...	Produits de la minoterie
Leguminosen	1 076	1 071	-0.5	15 096	14 482	-4.1	Légumineuses
Ölkuchen ¹	12 867	16 059	24.8	189 792	184 795	-2.6	Tourteaux ¹
Ölsaaten	680	776	14.1	6 859	6 406	-6.6	Oléagineux
Trester, Treber	968	877	-9.3	11 524	13 841	20.1	Marc, drèches
Luzernemehl, -pellets	337	190	-43.7	3 419	2 527	-26.1	Farine / pellets de luzerne
Heu roh	4 381	2 540	-42.0	63 970	40 118	-37.3	Foin non conditionné
Fleischmehl	26	39	49.0	865	1 083	25.2	Farine de viande
Fischmehl	11	124	...	1 580	1 302	-17.6	Farine de poisson
Stärken	305	533	74.6	5 675	5 176	-8.8	Amidon
Kartoffelprotein	257	196	-23.6	3 021	2 414	-20.1	Protéines des p. de terre
Zucker	447	1 118	...	4 585	5 645	23.1	Sucres
Fette und Öle	2 205	2 264	2.7	30 678	28 734	-6.3	Graisse et huile
Rückstände aus der Stärkegewinnung	2 799	7 662	...	31 748	37 977	19.6	Résidus d'amidonnerie
Algen, Einzeller, Hefen	383	270	-29.5	4 319	4 416	2.3	Algues, protozoaires, levures
Paniermehl	31	73	...	687	1 013	47.5	Chapelure
Anderes	19 167	13 258	-30.8	184 390	197 752	7.2	Autres
Total	55 792	57 023	2.2	713 231	692 443	-2.9	Total

¹ Beinhaltet auch andere feste Rückstände aus der pflanzlichen Ölgewinnung.

¹ Y inclus d'autres résidus solides de la production d'huile végétale.

5.14 Einfuhr von Saatgut Importations de semences

Beinhaltet Landwirtschaft und Gartenbau; Zolltarif: Auszüge aus Kapitel 7, 10 und 12

Agriculture et horticulture incluses ; tarif douanier : extraits du chapitre 7, 10 et 12

Produkte	Dezember ~ Décembre			Januar - Dezember ~ Janvier - décembre			Produits
	2023	2024	Veränderung in %	2023	2024	Variation en %	
Menge in Tonnen ~ Quantité en tonnes							
Weizen	0	0	-95.3	177	252	42.3	Blé
Roggen	-	-	...	629	533	-15.3	Seigle
Triticale	-	-	...	4	11	...	Triticale
Gerste	0	2	...	105	276	...	Orge
Hafer	0	0	...	303	264	-12.9	Avoine
Mais	135	82	-39.2	1 635	1 584	-3.1	Maïs
Kartoffeln	2 055	819	-60.1	10 012	7 386	-26.2	Pommes de terre
Rüben	-	-	...	61	59	-3.3	Betteraves
Leguminosen	90	124	38.4	2 440	2 844	16.6	Légumineuses
Raps, Rübsen, Senf	0	0	...	198	179	-9.6	Colza, navettes, sénevé
Gras	539	439	-18.6	5 827	5 953	2.2	Graminées
Setz Zwiebeln	-	2	...	63	61	-3.7	Oignons à planter
Andere	35	59	68.6	1 473	1 295	-12.1	Autres
Total	2 854	1 527	-46.5	22 926	20 697	-9.7	Total
Wert in tausend CHF, franko Grenze, unverzollt ~ Valeur en milliers de CHF, franco frontière, non dédouanée							
Weizen	0	0	-87.6	233	309	32.5	Blé
Roggen	-	-	...	515	420	-18.4	Seigle
Triticale	-	-	...	5	11	...	Triticale
Gerste	0	2	...	153	490	...	Orge
Hafer	0	0	91.1	468	386	-17.4	Avoine
Mais	1 022	495	-51.5	10 796	10 797	0.0	Maïs
Kartoffeln	1 551	673	-56.6	7 121	6 183	-13.2	Pommes de terre
Rüben	-	-	...	8 352	8 526	2.1	Betteraves
Leguminosen	343	541	57.8	8 076	10 136	25.5	Légumineuses
Raps, Rübsen, Senf	0	0	...	3 174	2 599	-18.1	Colza, navettes, sénevé
Gras	1 395	1 089	-21.9	17 636	16 696	-5.3	Graminées
Setz Zwiebeln	-	3	...	161	125	-22.4	Oignons à planter
Andere	2 523	2 620	3.9	24 506	22 264	-9.2	Autres
Total	6 834	5 424	-20.6	81 197	78 943	-2.8	Total

Bundesamt für Zoll und Grenzsicherheit (BAZG)

Office fédéral de la douane et de la sécurité des frontières (OFDF)

5.15 Einfuhr von Dünger Importations d'engrais

Beinhaltet Landwirtschaft und andere Anwendungsbereiche; Zolltarif: Auszüge aus Kapitel 28 und 31

Agriculture et autres domaines d'application incluses ; tarif douanier : extraits du chapitre 28 et 31

Produkte	Dezember ~ Décembre			Januar - Dezember ~ Janvier - décembre			Produits
	2023	2024	Veränderung in %	2023	2024	Variation en %	
Menge in Tonnen ~ Quantité en tonnes							
Stickstoffdünger							Engrais azotés
Ammoniumnitrat	3 021	6 496	...	75 800	72 889	-3.8	Nitrate d'ammonium
Harnstoff	1 639	2 349	43.3	26 101	22 711	-13.0	Urée
Anderer	1 415	4 676	...	25 741	44 292	72.1	Autres
Phosphatdünger							Engrais phosphatés
Superphosphat	23	13	-43.3	897	3 137	...	Superphosphate
Anderer	27	3	-89.4	308	298	-3.3	Autres
Kalidünger	570	359	-37.0	12 075	17 577	45.6	Engrais potassiques
Anderer	8 170	6 243	-23.6	76 865	82 654	7.5	Autres
Total	14 866	20 139	35.5	217 787	243 557	11.8	Total
Wert in tausend CHF, franko Grenze, unverzollt ~ Valeur en milliers de CHF, franco frontière, non dédouanée							
Stickstoffdünger							Engrais azotés
Ammoniumnitrat	1 067	1 958	83.6	25 579	20 793	-18.7	Nitrate d'ammonium
Harnstoff	742	975	31.5	12 703	9 695	-23.7	Urée
Anderer	706	1 791	...	12 162	19 657	61.6	Autres
Phosphatdünger							Engrais phosphatés
Superphosphat	17	7	-57.0	407	1 493	...	Superphosphate
Anderer	14	1	-93.5	227	192	-15.4	Autres
Kalidünger	345	245	-29.0	11 800	8 501	-28.0	Engrais potassiques
Anderer	5 372	4 569	-14.9	58 048	56 015	-3.5	Autres
Total	8 262	9 546	15.5	120 926	116 345	-3.8	Total

Bundesamt für Zoll und Grenzsicherheit (BAZG)

Office fédéral de la douane et de la sécurité des frontières (OFDF)

5.16 Einfuhrwert von Maschinen und Geräten Valeur d'importation de machines et d'équipements

Einfuhrwert in tausend CHF, franko Grenze, unverzollt; beinhaltet Landwirtschaft, Gartenbau und Forstwirtschaft; ohne (Ersatz-)teile, ausser bei den Melkmaschinen; Zolltarif: Auszüge aus Kapitel 84 und 87

Valeur d'importation en milliers de CHF, franco frontière, non dédouanée; y inclus agriculture, horticulture et sylviculture ; sans pièces (détachées), sauf pour les machines à traire ; tarif douanier : extraits du chapitre 84 et 87

Position	Dezember ~ Décembre			Januar - Dezember ~ Janvier - décembre			Position
	2023	2024	Veränderung in %	2023	2024	Variation en %	
Einachs-Traktoren	57	3	-95.0	1 265	798	-36.9	Tracteurs à un essieu
Zweiachs-Traktoren	20 247	13 604	-32.8	217 795	200 436	-8.0	Tracteurs à deux essieux
Raupentraktoren	158	-	...	1 593	798	-49.9	Tracteurs à chenilles
Maschinen und Geräte zur Bodenbearbeitung, Saat, Pflanzenpflege	6 253	4 714	-24.6	85 525	76 019	-11.1	Machines et équipem. pour travail du sol, semis et soins
Ernte							récolte
Mährescher	1 091	110	-89.9	15 858	12 930	-18.5	moissonneuses-batteuses
von Wurzeln und Knollenfrüchten	-	72	...	7 645	7 774	1.7	des racines et tubercules
von Gras, Heu, Stroh	4 958	3 262	-34.2	89 195	71 878	-19.4	d'herbe, de foin, de paille
Anhänger mit Lade- und/oder Entladevorrichtung	2 077	2 186	5.3	24 109	27 194	12.8	Remorques avec dispositif de chargement et / ou de déchargement
Anderer Anhänger	1 633	398	-75.6	25 533	11 423	-55.3	Autres remorques
Melkmaschinen	3 186	2 034	-36.2	34 526	30 324	-12.2	Machines à traire
Maschinen und Geräte für die Geflügelhaltung	295	371	26.0	1 563	3 621	...	Machines et équipements pour l'aviculture
Anderer Maschinen und Geräte	1 703	1 858	9.1	26 879	25 092	-6.6	Autres machines et équipements
Total	41 657	28 611	-31.3	531 485	468 287	-11.9	Total

Bundesamt für Zoll und Grenzsicherheit (BAZG)

Office fédéral de la douane et de la sécurité des frontières (OFDF)

5.17 Einfuhr von Produktionsmitteln Importations d'agents de production

Beinhaltet Landwirtschaft, Gartenbau und Forstwirtschaft; Zolltarif: Auszüge aus Kapitel 5, 7-12, 14, 15, 17-19, 21, 23, 28, 31, 35, 38, 84 und 87
Agriculture, horticulture et sylviculture incluses ; tarif douanier : extraits du chapitre 5, 7-12, 14, 15, 17-19, 21, 23, 28, 31, 35, 38, 84 et 87

Produkte	Dezember ~ Décembre			Januar - Dezember ~ Janvier - décembre			Produits
	2023	2024	Veränderung in %	2023	2024	Variation en %	
Menge in Tonnen ~ Quantité en tonnes							
Saatgut	2 854	1 527	-46.5	22 926	20 697	-9.7	Semences
Futtermittel ^{1,2}	113 220	123 966	9.5	1 441 286	1 547 854	7.4	Aliments pour animaux ^{1,2}
Stroh	33 283	37 655	13.1	360 705	363 586	0.8	Paille
Dünger	14 866	20 139	35.5	217 787	243 557	11.8	Engrais
Pflanzenschutzmittel	275	469	70.5	3 952	5 043	27.6	Produits phytosanitaires
Total	164 498	183 756	11.7	2 046 656	2 180 738	6.6	Total
Wert in tausend CHF, franko Grenze, unverzollt ~ Valeur en milliers de CHF, franco frontière, non dédouanée							
Saatgut	6 834	5 424	-20.6	81 197	78 943	-2.8	Semences
Futtermittel ^{1,2}	55 792	57 023	2.2	713 231	692 443	-2.9	Aliments pour animaux ^{1,2}
Stroh	5 694	6 425	12.8	62 861	60 494	-3.8	Paille
Dünger	8 262	9 546	15.5	120 926	116 345	-3.8	Engrais
Pflanzenschutzmittel	3 468	4 258	22.8	49 394	54 879	11.1	Produits phytosanitaires
Maschinen und Geräte	41 657	28 611	-31.3	533 189	470 217	-11.8	Machines et équipements
Total	121 707	111 287	-8.6	1 560 797	1 473 321	-5.6	Total
Durchschnittspreis in CHF/100kg ~ Prix moyen en CHF/100kg							
Saatgut	239	355	48.3	354	381	7.7	Semences
Futtermittel ^{1,2}	49	46	-6.7	49	45	-9.6	Aliments pour animaux ^{1,2}
Stroh	17	17	-0.3	17	17	-4.5	Paille
Dünger	56	47	-14.7	56	48	-14.0	Engrais
Pflanzenschutzmittel	1 261	908	-28.0	1 250	1 088	-12.9	Produits phytosanitaires

¹ Beinhaltet auch Futtermittel für Heim-, Zoo- und Labortiere.

² Nur Waren, die als Futtermittel eingeführt werden, somit ohne Nebenprodukte von im Inland verarbeiteten ausländischen Nahrungsmittelrohstoffen

¹ Y inclus des aliments pour des animaux de compagnie, de zoo et de laboratoire.

² Seulement marchandises importées comme denrées fourragères, donc sans les sous-produits de matières premières alimentaires étrangères transformées en Suisse

Bundesamt für Zoll und Grenzsicherheit (BAZG)

Office fédéral de la douane et de la sécurité des frontières (OFDF)

Einfuhrwert landwirtschaftlicher Produktionsmittel Valeur d'importation d'agents de la production agricole

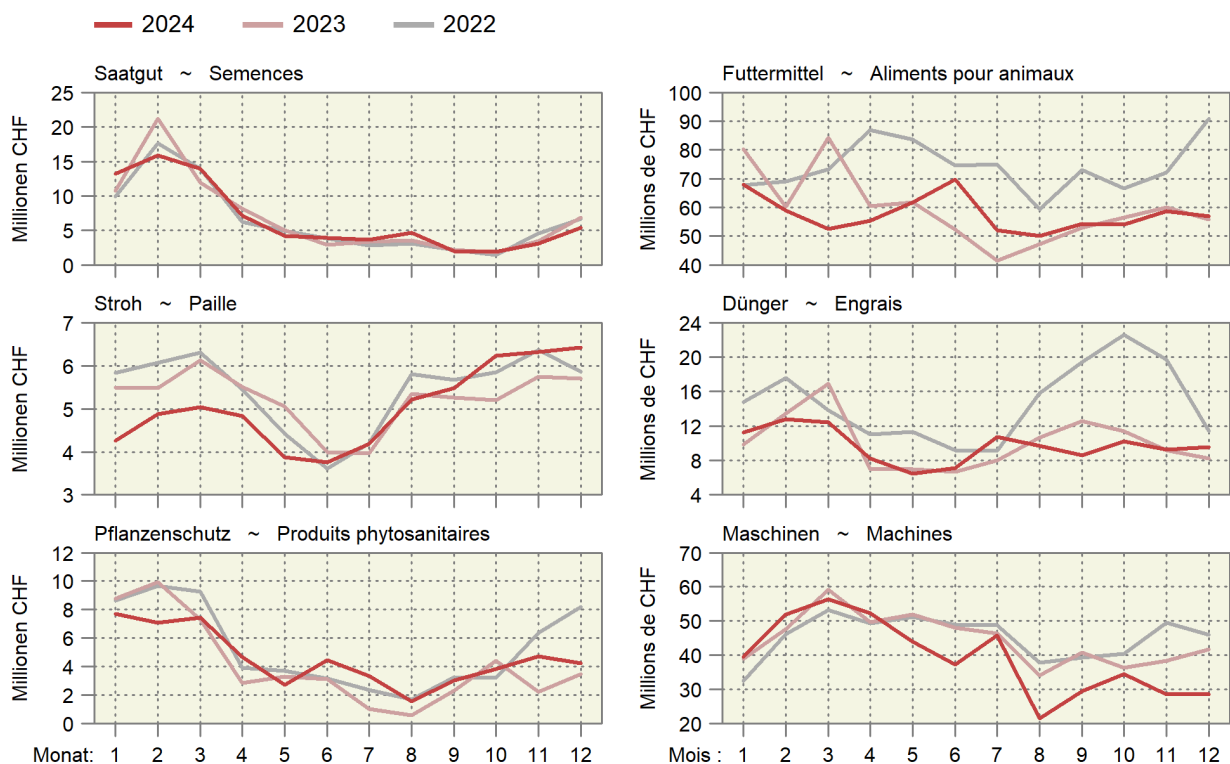

5.18 Durchschnittliche Importpreise von landwirtschaftlichen Produkten Prix moyens à l'importation de produits agricoles

Soweit nichts anderes angegeben wird, sind die Preise in CHF pro Tonne; unverzollt franko Schweizer Grenze; ZK = Zollkontingent
Es werden nur Importe von mindestens einer Tonne pro Land und Monat berücksichtigt (Ausnahme: Rindersperma).

Sans autre indication, les prix sont en CHF par tonne ; non dédouanés franco frontière Suisse; ct = contingent tarifaire

Les importations sont seulement prises en compte à partir d'une tonne par pays et mois (exception : Sperme de taureaux).

Tarifnr.	Produkt	Jahr	Monat ~ Mois					
N° du tarif	Produit	Année	1/2	3/4	5/6	7/8	9/10	11/12
Milchprodukte ~ Produits laitiers								
402 1000	Magermilchpulver	2023	4 694	3 604	3 923	3 037	3 228	3 198
	Lait maigre en poudre	2024	4 222	3 236	3 138	3 682	3 036	3 226
406 1010	Mascarpone, Ricotta Romana	2023	6 108	6 006	5 585	5 345	5 336	5 255
	Mascarpone, Ricotta Romana	2024	4 864	5 009	5 114	5 082	4 949	4 882
406 1020	Mozzarella	2023	5 978	5 735	5 706	5 560	5 354	5 185
	Mozzarella	2024	4 806	4 928	5 480	5 278	5 372	5 295
406 1090	Frischkäse und Quark	2023	5 435	5 585	5 548	5 320	4 884	4 957
	Fromages frais et séré	2024	4 779	5 106	5 191	5 333	4 961	5 020
406 2090	Reibkäse (ohne Halbhartkäse)	2023	10 956	10 820	10 321	10 183	10 088	10 146
	Fromages râpés (sans pâte demi-dure)	2024	9 898	10 475	10 693	10 784	10 714	11 032
406 3010	Schmelzkäse mit anerkanntem Zeugnis	2023	7 068	7 441	7 151	7 242	6 731	6 611
	Fromages fondus avec certificat reconnu	2024	6 290	6 148	6 341	6 545	5 936	5 719
406 4010	Danablu, Gorgonzola, Roquefort	2023	8 801	9 156	8 566	7 836	7 685	7 767
	Danablu, Gorgonzola, Roquefort	2024	7 158	8 079	8 508	7 886	8 300	8 924
406 4021	Roquefort mit Ursprungsnachweis	2023	14 890	14 603	14 418	13 428	14 159	13 732
	Roquefort avec preuve d'origine	2024	13 734	14 244	14 231	14 314	13 982	13 210
406 4029	Weichkäse mit Schimmelbildung	2023	9 263	9 335	9 203	8 961	8 866	8 666
	Fromages à pâte molle persillés	2024	8 554	8 365	8 389	8 435	8 237	8 380
406 4081	Halbhartkäse mit Schimmelbildung	2023	13 620	13 864	13 374	12 458	10 715	11 370
	Fromages à pâte demi-dure persillés	2024	10 357	10 578	10 815	10 397	10 459	11 846
406 9011	Brie, Camembert, Reblochon und ähnliche	2023	9 516	9 437	8 820	9 494	8 963	9 533
	Brie, Camembert, Reblochon et pareils	2024	8 650	9 260	9 492	9 353	9 605	8 134
406 9019	Andere Weichkäse	2023	8 666	8 785	8 784	8 527	8 297	8 516
	Autres fromages à pâte molle	2024	8 016	8 227	8 396	8 298	8 229	8 403
406 9091	Halbhartkäse, a.n.g.	2023	7 813	7 853	7 433	6 950	7 247	7 560
	Fromages à pâte demi-dure, n.d.a.	2024	7 279	7 588	7 240	7 449	7 273	7 523
406 9099	Hartkäse, a.n.g.	2023	11 021	11 311	10 440	10 464	10 822	10 442
	Fromages à pâte dure, n.d.a.	2024	9 856	10 064	10 569	10 407	11 161	10 900
Eier ~ Œufs								
407 2110	Eier in Schale, ZK Nr. 9	2023	2 496	2 553	2 438	2 312	2 183	2 175
	Œufs en coquilles, ct n° 9	2024	2 181	2 266	2 190	2 132	2 063	2 087
Honig ~ Miel								
409 0000	Honig, natürlich	2023	5 060	5 183	4 797	4 550	4 440	4 884
	Miel naturel	2024	4 407	4 224	4 076	3 936	4 313	4 376
Rindersperma¹ ~ Sperme de taureaux¹								
511 1010	Rindersperma, ZK Nr. 12	2023	14.02	21.31	17.88	13.52	16.01	12.72
	Sperme de taureaux, ct n° 12	2024	14.46	10.38	10.58	13.43	10.96	11.62
Kartoffeln ~ Pommes de terre								
701 9010	Kartoffeln frisch oder gekühlt, ZK Nr. 14	2023	492	570	692	547	339	384
	PdT fraîches ou réfrigérées, ct n° 14	2024	563	696	773	512	364	361
Früchte ~ Fruits								
803 9000	Bananen frisch oder getrocknet	2023	1 077	1 088	1 083	1 058	1 064	1 071
	Bananes fraîches ou sèches	2024	1 036	1 060	1 055	1 030	1 022	1 026
804 3000	Ananas frisch oder getrocknet	2023	1 227	1 251	1 163	1 148	1 164	1 329
	Ananas frais ou secs	2024	1 308	1 382	1 429	1 425	1 406	1 372
805 1000	Orangen frisch oder getrocknet	2023	1 227	1 234	1 175	1 194	1 385	1 258
	Oranges fraîches ou sèches	2024	1 283	1 227	1 131	1 186	1 319	1 207
805 5000	Zitronen frisch oder getrocknet	2023	1 560	1 653	1 721	1 749	1 834	1 628
	Citrons frais ou secs	2024	1 472	1 480	1 561	1 664	1 921	1 719
807 1100	Wassermelonen frisch	2023	1 552	1 332	855	900	740	1 083
	Pastèques fraîches	2024	1 280	1 294	943	759	906	946
809 3010	Pfirsiche frisch	2023	2 532	3 057	2 414	1 746	1 821	3 392
	Pêches fraîches	2024	...	3 345	2 285	1 827	1 937	...
809 3020	Brugnolen und Nektarinen frisch	2023	3 191	2 991	2 365	1 773	1 787	3 164
	Bruignons et nectarines frais	2024	2 836	3 107	2 229	1 825	1 864	3 575

./.

5.18 Durchschnittliche Importpreise von landwirtschaftlichen Produkten Prix moyens à l'importation de produits agricoles

Soweit nichts anderes angegeben wird, sind die Preise in CHF pro Tonne; unverzollt franko Schweizer Grenze; ZK = Zollkontingent
Es werden nur Importe von mindestens einer Tonne pro Land und Monat berücksichtigt (Ausnahme: Rindersperma).

Sans autre indication, les prix sont en CHF par tonne; non dédouanés franco frontière Suisse; ct = contingent tarifaire

Les importations sont seulement prises en compte à partir d'une tonne par pays et mois (exception : Sperme de taureaux).

Tarifrnr.	Produkt	Jahr	Monat ~ Mois						
N° du tarif	Produit	Année	1/2	3/4	5/6	7/8	9/10	11/12	
Getreide zur menschlichen Ernährung ~ Céréales pour l'alimentation humaine									
1001 1921	Hartweizen, ZK Nr. 26	2023	640	592	539	662	647	663	
	Blé dur, ct n° 26	2024	446	703	395	781	460	376	
1001 9921	Weizen und Mengkorn, ZK Nr. 27	2023	465	411	449	...	407	374	
	Blé tendre, ct n° 27	2024	315	358	360	...	353	330	
1006 3090	Reis geschliffen, poliert oder glasiert	2023	1 509	1 407	1 509	1 298	1 342	1 336	
	Riz blanchi, poli ou glacé	2024	1 275	1 396	1 388	1 335	1 332	1 303	
Getreide zu Futterzwecken ~ Céréales pour l'alimentation des animaux									
1001 9939	Futterweizen	2023	339	304	268	246	231	240	
	Blé fourrager	2024	223	214	229	221	217	229	
1003 9059	Gerste	2023	335	299	252	271	279	238	
	Orge	2024	221	227	221	213	233	231	
1004 9039	Hafer	2023	354	338	314	306	307	294	
	Avoine	2024	324	319	322	306	298	294	
1005 9039	Mais	2023	342	315	282	269	242	243	
	Maïs	2024	216	213	232	228	228	224	
Eiweissfuttermittel ~ Aliments protéiques pour animaux									
2303 1011	Kartoffelprotein	2023	1 568	1 449	1 586	1 393	1 367	1 199	
	Protéine de pommes de terre	2024	1 180	1 143	1 050	1 024	960	891	
2304 0010	Sojaextraktionsschrot und -ölkuchen	2023	768	735	683	633	611	610	
	Tourteaux de soja	2024	580	605	592	600	583	567	
2306 4110	Rapsextraktionsschrot und -ölkuchen	2023	393	396	365	328	308	341	
	Tourteaux de colza	2024	315	308	311	298	303	300	

¹ In CHF pro Dose

¹ En CHF par dose

Importpreise einiger Produkte Prix à l'importation de quelques produits

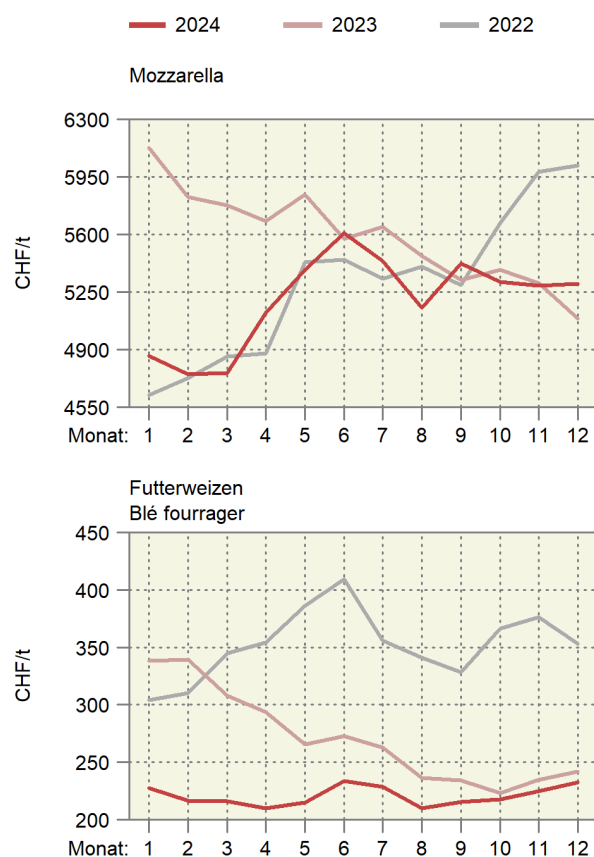

6. Preise ~ Prix

Die Preise für grosses Schlachtvieh starteten im Januar deutlich über dem Niveau der beiden Vorjahre (Tabelle 6.4). Die Kategorie RV (Rinder/Jungkühe) fällt ab 2025 weg. Die Preise für Schlachtkälber lagen im Januar in etwa auf dem Niveau des Vorjahres (Tabelle 6.5). Die Tränkerpreise lagen im Januar auf dem saisonalen Tiefpunkt. Nur die Preise der bevorzugten Kategorien AA männlich und AB männlich lagen im Bereich der Vorjahrespreise oder leicht höher. Weiterhin im Hoch sind die Jäger- und Schweinepreise (Tabelle 6.7). Sie haben im Januar 2025 auf einem deutlich höheren Niveau gestartet als in den beiden Vorjahren. Ebenfalls gut ins Jahr 2024 gestartet sind die Lämmerpreise (Tabelle 6.8). Tiefer als in den beiden Vorjahren war der Preis für ältere Schafe. Bei den Schlachtschafen gibt es ab 2025 nur noch die Kategorie SM. Die beiden Kategorien SM2 und SM4 wurden aufgegeben. Der mittlere Verkehrsmilchpreis lag im Dezember 2024 leicht tiefer als im Vorjahr (Tabelle 6.10). Der Produzentenpreisindex lag im Dezember um 2,8% höher als im Vorjahr, da die Preise der meisten Produkte angestiegen sind (Tabelle 6.11). Insgesamt konnten die Produzentenpreise die Teuerung bei den Produktionsmittelpreisen noch nicht wettmachen (Tabelle 6.18). Die Preise für die meisten Agrarprodukte befinden sich derzeit auf einem niedrigen Niveau auf dem Weltmarkt (Tabelle 6.25). Ausnahmen sind die Preise für Kakao, Kaffee, Orangen, Palmöl und Kokosnussöl. Der Preis für Zucker ist eingebrochen.

En janvier, les prix du gros bétail de boucherie ont démarré nettement au-dessus du niveau des deux années précédentes (tableau 6.4). Dans ce contexte, la catégorie RV (génisses/jeunes vaches) disparaît à partir de 2025. En janvier, les prix des veaux de boucherie étaient à peu près au même niveau que l'année précédente (tableau 6.5). Les prix des veaux à l'engrais se situaient en janvier au niveau le plus bas de la saison. Seuls les prix des catégories préférées AA mâle et AB mâle se situaient dans la fourchette des prix de l'année précédente ou étaient légèrement supérieurs. Les prix des gorettes et des porcs sont toujours au plus haut (tableau 6.7). Ils ont démarré en janvier 2025 à un niveau nettement plus élevé que les deux années précédentes. Les prix des agneaux ont également bien commencé l'année 2024 (tableau 6.8). Le prix des moutons plus âgés était plus bas que les deux années précédentes. Pour les moutons de boucherie, il n'y aura plus que la catégorie SM à partir de 2025. Les deux catégories SM2 et SM4 ont été abandonnées. En décembre 2024, le prix moyen du lait commercialisé était légèrement inférieur à celui de l'année précédente (tableau 6.10). En décembre, l'indice des prix à la production était supérieur de 2,8% à celui de l'année précédente, car les prix de la plupart des produits ont augmenté (tableau 6.11). Dans l'ensemble, les prix à la production n'ont pas encore pu compenser le renchérissement des prix des moyens de production (tableau 6.18). Les prix de la plupart des produits agricoles se situent actuellement à un bas niveau sur le marché mondial (tableau 6.25). Les exceptions sont les prix du cacao, du café, des oranges, de l'huile de palme et de l'huile de coco. Le prix du sucre s'est effondré.

6.1 Ankaufpreise für Schlachtfohlen und Schlachtpferde Prix d'achat pour les poulains et les chevaux de boucherie

Empfohlene Ankaufpreise für die Schlachtfohlen mit CH-Abstammungsschein und Richtpreise für Schlachtpferde, geliefert franko an durch den Käufer bestimmten Schlachthof

Prix d'achat conseillés pour les poulains de boucherie avec certificat CH et prix indicatifs pour les chevaux de boucherie, franco abattoir désigné par l'acheteur

Kategorien gemäss CH-TAX	2021/2022	2022/2023	2023/2024	2024/2025
Catégories selon CH-TAX				
Saugfohlen bis 12 Monate in den Wochen 40 oder 41 bis 47 oder 48 Poulains de lait jusqu'à 12 mois, valable pour les semaines 40 ou 41 jusqu'à 47 ou 48				
H	8.90	8.90	8.90	8.90
T	8.40	8.40	8.40	8.40
A	7.90	7.90	7.90	7.90
Saugfohlen bis 12 Monate alt ausserhalb dieser Zeitperiode ausser Spezial-Abmachun Poulains de lait jusqu'à 12 mois, en dehors de cette période sauf des dispositions spéciales				
H	7.90	7.90	7.90	7.90
T	7.40	7.40	7.40	7.40
A	6.90	6.90	6.90	6.90
Fohlen und Pferde ab 13. Monat, unverbindlich, freier Markt Poulains et chevaux à partir du 13e mois, prix indicatifs, marché libre				
H	3.70	3.70	3.70	3.70
T	3.20	3.20	3.20	3.20
A	2.70	2.70	2.70	2.70
Schweizerischer Freibergerverband (SFV), Verband der Schweizerischen Pferdefleischimporteure (VPI)			Fédération suisse du franches-montagnes (FSFM) Association suisse des importateurs de viande de cheval (AIVC)	

6.2 Realisierte Bruttopreise an Nutztviehauktionen Prix bruts réalisés lors de mises de bétail

Mittlere Bruttopreise vor Abzug der Auslagen für Futter- und Standgeld sowie Transport und Vermittlung; Anzahl verkaufte Tiere in Klammern

Prix bruts moyens avant déduction des frais d'affouragement, d'inscription, de transport et de l'indemnité de l'intermédiaire ;

Nombre d'animaux vendus entre parenthèses

Kategorie / Rasse	2023		2024		2024		2025		Catégorie / race
					November	Dezember	Januar		
					Novembre	Décembre	Janvier		
Kühe									Vaches
Braunvieh	3 516 (474)	3 554 (476)	3 601 (64)	3 351 (69)	3 520 (66)				Brune
Fleckvieh	3 536 (2 815)	3 600 (2 759)	3 602 (283)	3 648 (196)	3 632 (235)				Tachetée rouge
Holstein	3 695 (345)	3 856 (416)	3 905 (44)	3 987 (69)	3 900 (54)				Holstein
Rinder									Génisses
Milchrassen									Races laitières
Braunvieh	2 919 (76)	2 801 (71)	1 925 (4)	2 684 (29)	2 329 (7)				Brune
Fleckvieh	2 982 (243)	3 140 (271)	3 318 (11)	3 069 (10)	3 130 (15)				Tachetée rouge
Holstein	2 350 (32)	2 118 (21)	... (3)	2 280 (6)	... (-)				Holstein
Fleischrassen									Races à viande
Limousin	... (-)	... (-)	... (-)	... (-)	... (-)				Limousin
Simmental Mast	... (-)	... (-)	... (-)	... (-)	... (-)				Simmental d'engraissement
Charolais	... (-)	... (-)	... (-)	... (-)	... (-)				Charolais
Diverse Fleischrassen	3 708 (198)	3 799 (184)	4 096 (34)	3 495 (7)	3 308 (8)				Diverses races à viande
Kühe und Rinder									Vaches et génisses
Milchrassen									Races laitières
Braunvieh	4 718 (42)	4 947 (33)	... (-)	... (-)	... (-)				Brune
Fleischrassen									Races à viande
Angus	4 998 (40)	4 909 (38)	... (-)	4 844 (9)	... (-)				Angus
Limousin	4 428 (43)	4 847 (45)	... (-)	4 677 (22)	... (-)				Limousin
Simmental Mast	4 944 (26)	4 888 (24)	... (-)	4 608 (12)	... (-)				Simmental d'engraissement
Zuchtkälber									Veaux d'élevage
Milchrassen									Races laitières
Braunvieh	1 325 (73)	1 464 (56)	... (-)	1 511 (9)	1 181 (8)				Brune
Fleckvieh	1 044 (278)	1 495 (296)	1 051 (10)	1 115 (10)	942 (15)				Tachetée rouge
Holstein	1 175 (10)	1 620 (23)	... (2)	1 320 (5)	1 110 (5)				Holstein
Zuchtstiere									Taureaux d'élevage
Milchrassen									Races laitières
Braunvieh	2 916 (19)	2 967 (21)	2 967 (21)	... (-)	... (-)				Brune
Fleckvieh	3 525 (101)	3 680 (78)	3 680 (78)	... (-)	... (-)				Tachetée rouge
Fleischrassen									Races à viande
Angus	5 771 (51)	5 314 (56)	... (-)	... (-)	... (-)				Angus
Limousin	5 746 (86)	6 124 (60)	... (-)	... (-)	... (-)				Limousin
Simmental Mast	5 183 (29)	5 288 (24)	... (-)	... (-)	... (-)				Simmental d'engraissement
Charolais	... (1)	... (1)	... (-)	... (-)	... (-)				Charolais

Organisatoren von Zucht- und Nutztviehauktionen

Organisateurs de mises de bétail

Realisierte Preise an Nutztviehauktionen Prix bruts réalisés lors de mises de bétail

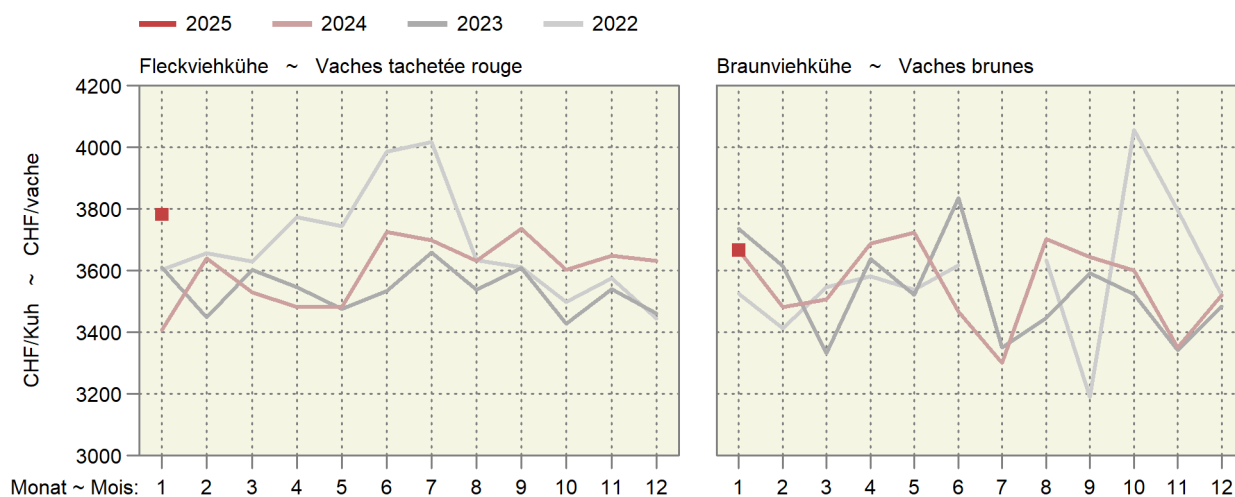

6.3 Auf überwachten Schlachtviehmärkten realisierte Preise Prix réalisés sur des marchés surveillés

Franken pro kg LG, MwSt. inbegriffen ~ Francs par kg PV, TVA incluse

Jahr	Monat	CHTAX	Jungvieh JB		Muni MT		Rinder RG		Jungkühe RV		Kühe VK	
Année	Mois		Jeune bétail JB		Taureaux MT		Génisses RG		Jeunes vaches RV		Vaches VK	
			CHF/kg	Anz. Tiere	CHF/kg	Anz. Tiere	CHF/kg	Anz. Tiere	CHF/kg	Anz. Tiere	CHF/kg	Anz. Tiere
				Nombre d'animaux		Nombre d'animaux		Nombre d'animaux		Nombre d'animaux		Nombre d'animaux
2024	Sep ~ Sep	C	7.25	13	6.25	9	5.71	4	...	1	5.57	3
		H	7.07	85	5.91	17	5.88	28	5.55	4	5.49	18
		T	6.91	215	5.37	10	5.46	82	4.86	91	4.78	388
		A	5.59	15	...	1	4.31	24	4.15	51	4.16	253
	Okt ~ Oct	X	4.99	6	...	1	3.64	19	3.64	10	3.46	509
		C	7.17	28	6.24	8	6.12	13	...	1	...	1
		H	7.08	115	6.20	9	5.95	43	5.49	6	5.51	14
		T	6.71	466	5.47	28	5.42	193	4.88	124	4.80	477
	Nov ~ Nov	A	5.20	28	...	1	4.23	48	4.13	42	4.22	199
		X	4.36	16	...	1	3.68	24	3.48	31	3.50	359
		C	7.33	6	6.64	10	6.20	14	...	1	...	1
		H	7.15	40	6.56	21	5.98	36	5.38	5	5.33	23
	Dez ~ Déc	T	6.80	289	5.29	10	5.48	177	4.87	131	4.70	550
		A	5.42	22	4.78	9	4.41	43	4.15	61	4.09	284
		X	4.81	8	4.19	8	3.49	23	3.49	5	3.40	445
		C	...	2	...	2	6.10	3	...	-	5.74	5
		H	7.26	29	6.07	18	5.71	21	...	1	5.26	22
		T	6.79	156	5.79	13	5.32	106	4.81	80	4.56	350
		A	5.46	16	4.35	3	4.08	51	3.98	34	3.99	195
		X	4.26	7	...	2	3.38	19	3.38	7	3.23	311

Proviande; Freiburgische Viehverwertungsgenossenschaft

Proviande ; Coopérative fribourgeoise pour l'écoulement du bétail

Preise auf den überwachten Märkten Prix sur les marchés surveillés

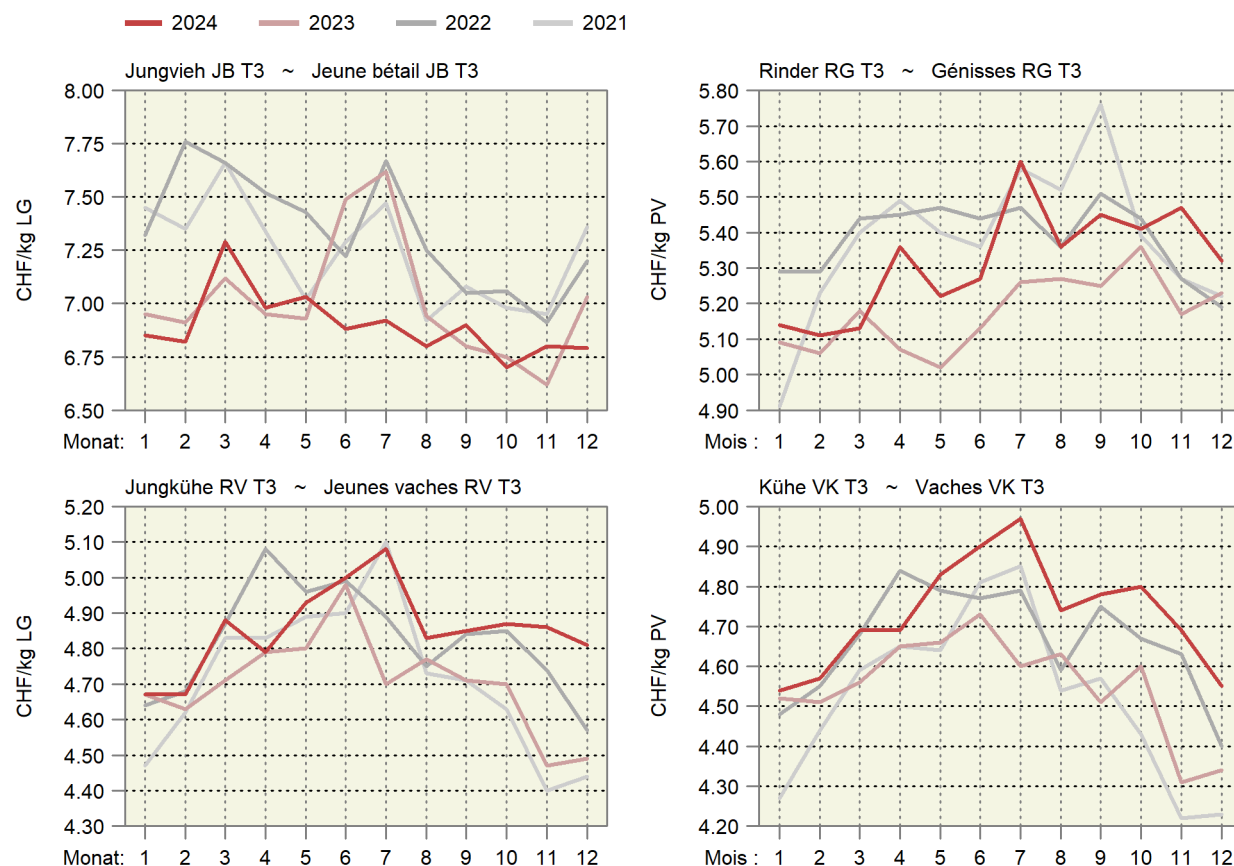

6.4 Realisierte Schlachtviehpreise für Rindvieh Prix réalisés du bétail bovin de boucherie

Preise in CHF pro kg Schlachtgewicht franko Schlachthof, MwSt. inbegriffen, Monatspreise berechnet anhand der in den Schlachthöfen erhobenen Wochenpreise (gewichtet nach Arbeitstagen).

Prix en CHF par kg poids mort franco abattoir, TVA incluse, prix mensuels calculés sur la base des prix hebdomadaires réalisés dans les abattoirs (pondérés en fonction des jours de travail).

Kategorie	2024			2025			Differenz in CHF zum		Catégorie
	Januar	November	Dezember	Januar	Vorjahr	Vormonat	Différence en CHF par rapport à		
	Janvier	Novembre	Décembre	Janvier	Année préc.	Mois préc.			
Qualitätsmanagement Schweizer Fleisch (QM)									
Muni MT T3	10.20	10.50	10.47	10.49	0.30	0.02	Assurance Qualité Viande Suisse (AQ)		
Rinder RG T3	10.18	10.50	10.46	10.49	0.32	0.03	Taureaux MT T3		
Ochsen OB T3	10.19	10.50	10.47	10.49	0.30	0.02	Génisses RG T3		
Kühe VK T3	9.01	9.49	9.45	9.51	0.50	0.06	Bœuf OB T3		
Kühe VK A3	8.21	8.67	8.65	8.66	0.45	0.01	Vaches VK T3		
Jungvieh JB T3 ¹	6.98	6.93	6.92	7.01	0.03	0.10	Vaches VK A3		
Label IP-Suisse									
Muni MT T3	10.64	11.01	11.02	10.95	0.32	-0.06	Jeune bétail JB T3 ¹		
Rinder RG T3	10.58	10.82	10.83	10.93	0.35	0.10	Label PI-Suisse		
Kühe VK T3	9.08	9.59	9.57	9.57	0.49	-0.00	Taureaux MT T3		
Label Bio Suisse									
Muni MT T3	10.02	10.60	10.60	10.60	0.58	-	Génisses RG T3		
Rinder RG T3	10.02	10.60	10.60	10.60	0.58	-	Vaches VK T3		
Kühe VK T3	9.80	10.30	10.30	10.30	0.50	-	Label Bio Suisse		
<div style="display: flex; justify-content: space-between;"> ¹ Tiere zur Weitermast, CHF/kg LG ¹ Bêtes d'engraissement, CHF/kg PV </div>									

Proviande

Proviande

Realisierte Schlachtviehpreise für grosses Rindvieh Prix réalisés du gros bétail bovin

Nach Jahr und Monat, in CHF/kg SG ~ Par année et mois, en CHF/kg PM

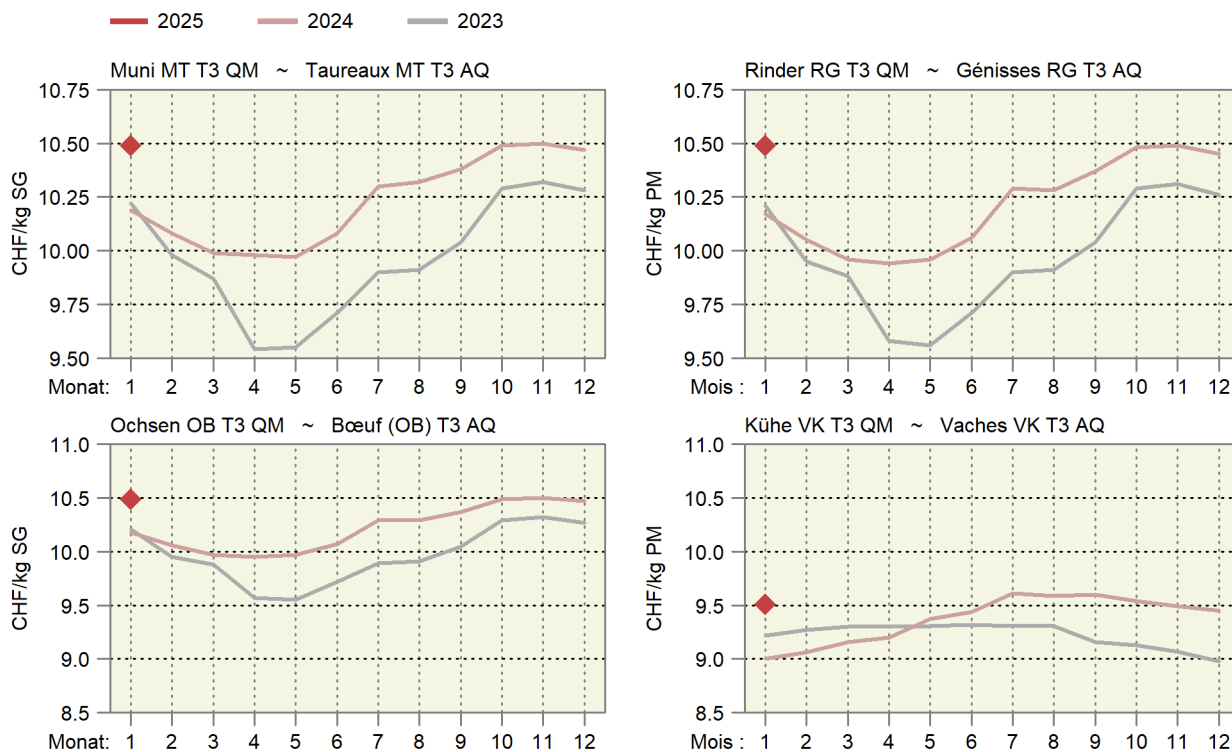

6.5 Realisierte Schlachtviehpreise für Kälber und Natura-Beef Prix réalisés des veaux de boucherie et des Natura-Beef

Preise in CHF pro kg Schlachtgewicht franko Schlachthof, MwSt. inbegriffen, Monatspreise berechnet anhand der in den Schlachthöfen erhobenen Wochenpreise (gewichtet nach Arbeitstagen).

Prix en CHF par kg poids mort franco abattoir, TVA incluse, prix mensuels calculés sur la base des prix hebdomadaires réalisés dans les abattoirs (pondérés en fonction des jours de travail).

Kategorie	2024			2025	Differenz in CHF zum		Catégorie
	Différence en CHF par rapport à						
	Januar	November	Dezember	Januar	Vorjahr	Vormonat	
	Janvier	Novembre	Décembre	Janvier	Année préc.	Mois préc.	
Kälber KV T3							Veaux KV T3
QM Schweizer Fleisch	15.89	15.81	16.19	15.85	-0.03	-0.33	AQ Viande Suisse
Label IP-Suisse	16.48	16.47	16.95	16.55	0.07	-0.40	Label PI-Suisse
Label Bio	16.83	16.62	17.10	16.67	-0.17	-0.43	Label Bio
Natura-Beef T3	12.52	12.80	12.80	12.80	0.28	-	Natura-Beef T3

Proviande

Proviande

Realisierte Schlachtviehpreise für Kälber und Natura-Beef Prix réalisés des veaux et des Natura-Beef

Nach Jahr und Monat; in CHF/kg SG ~ Par année et mois ; en CHF/kg PM

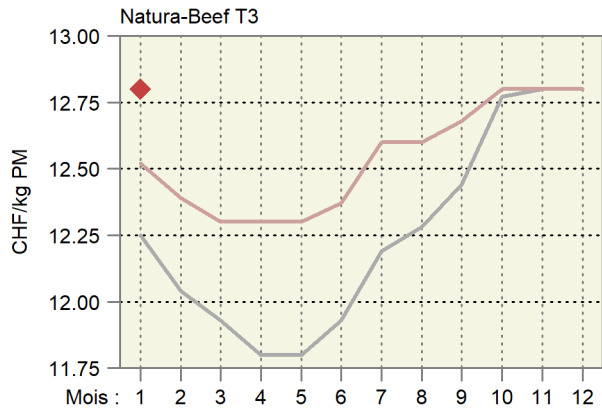
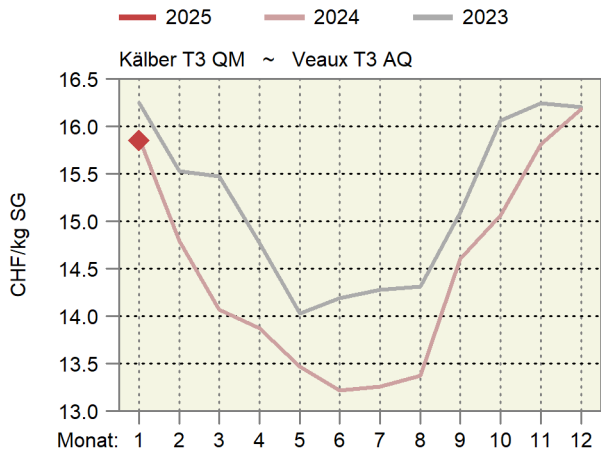

6.6 Preise für Tränkekälber Prix pour des veaux d'engrais

Franken pro kg LG, ab Stall, MwSt. inbegriffen ~ Francs par kg PV, départ ferme, TVA inclus

Kategorie	2024			2025			Differenz in CHF zum Différence en CHF par rapport à	Catégorie
	Januar	November	Dezember	Januar	Vorjahr	Vormonat		
	Janvier	Novembre	Décembre	Janvier	Année préc.	Mois préc.		
Tränker AA, männlich								Veaux d'engrais AA, mâle
gemäss Geburtsbetriebe ¹	7.77	8.38	7.80	7.80	0.03	-		selon les éleveurs ¹
gemäss Handel/Mäster ¹	7.17	7.46	7.00	7.00	-0.17	-		selon commerce/engraisers ¹
Tränker AA, weiblich								Veaux d'engrais AA, femelle
gemäss Geburtsbetriebe ¹	6.07	6.48	5.90	5.90	-0.17	-		selon les éleveurs ¹
gemäss Handel/Mäster ¹	5.67	5.86	5.60	5.60	-0.07	-		selon commerce/engraisers ¹
Tränker AB, männlich								Veaux d'engrais AA, mâle
gemäss Geburtsbetriebe ¹	...	6.07	5.80	5.80	...	-		selon les éleveurs ¹
gemäss Handel/Mäster ¹	5.30	5.77	5.60	5.60	0.30	-		selon commerce/engraisers ¹
Tränker AB, weiblich								Veaux d'engrais AA, femelle
gemäss Geburtsbetriebe ¹	...	5.57	5.30	5.30	...	-		selon les éleveurs ¹
gemäss Handel/Mäster ¹	4.90	5.27	5.10	5.10	0.20	-		selon commerce/engraisers ¹
Tränker SPEZ								Veaux d'engrais SPEZ
gemäss Geburtsbetriebe ¹	...	3.81	3.80	3.80	...	-		selon les éleveurs ¹
gemäss Handel/Mäster ¹	...	3.71	3.70	3.70	...	-		selon commerce/engraisers ¹
Tränker A								Veaux d'engrais A
gemäss Geburtsbetriebe ¹	3.20	2.81	2.80	2.80	-0.40	-		selon les éleveurs ¹
gemäss Handel/Mäster ¹	3.00	2.71	2.70	2.70	-0.30	-		selon commerce/engraisers ¹
Labeltränker männlich ²								Veaux d'engrais sous label mâle ²
Bio-Weide-Beef	8.20	8.68	8.00	8.00	-0.20	-		Bœuf des prairies bio
Mastrasse Bio	7.20	7.34	6.80	6.80	-0.40	-		Race à viande bio
SwissPrimGourmet ³	8.20	8.68	8.00	8.00	-0.20	-		SwissPrimGourmet ³
Labeltränker weiblich ²								Veaux d'engrais sous label femelle ²
Bio-Weide-Beef	6.30	7.51	7.10	7.10	0.80	-		Bœuf des prairies bio
Mastrasse Bio	6.30	6.34	5.80	5.80	-0.50	-		Race à viande bio
SwissPrimGourmet ³	6.20	7.51	7.10	7.10	0.90	-		SwissPrimGourmet ³

¹ Richtpreise

² Preise gemäss Angaben der Labelinhaber

¹ Prix indicatifs

² Prix selon les détenteurs de label

Verschiedene Quellen

Sources diverses

Preise der Tränkekälber

Prix des veaux d'engrais

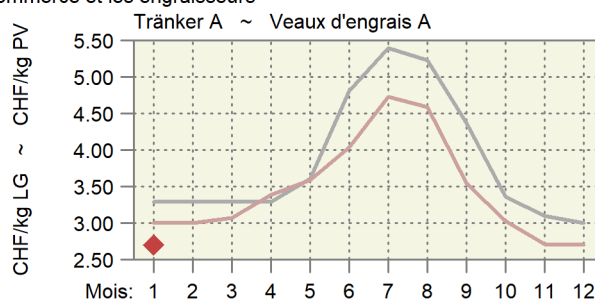
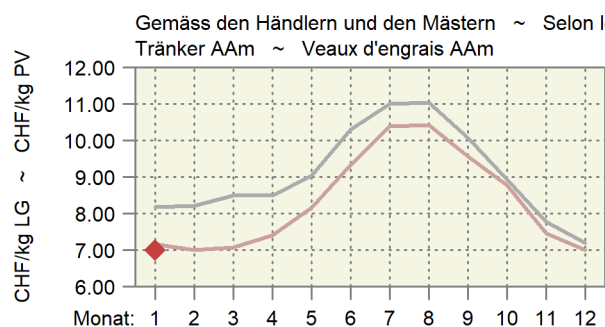
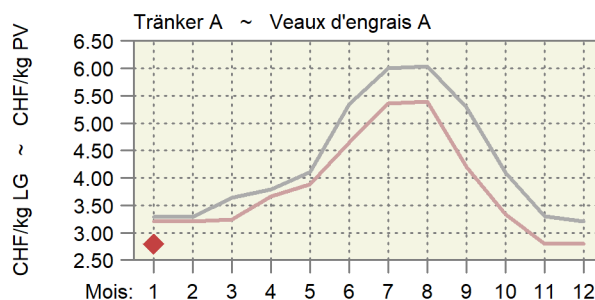
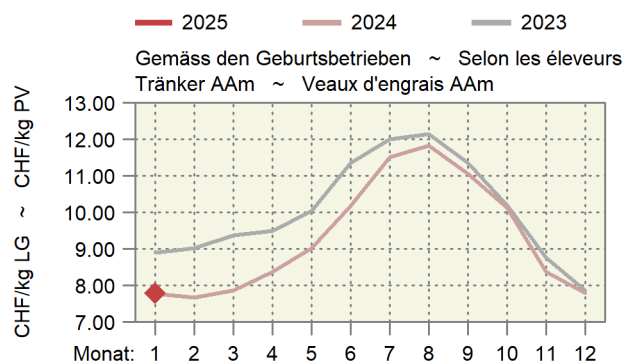

6.7 Preise für Jager und Schlachtschweine Prix des goretts et des porcs de boucherie

MwSt. inbegriffen ~ TVA incluse

Kategorie	Preisbasis ¹	2024			2025			Differenz in CHF zum		Catégorie
		Base du prix ¹						Différence en CHF par rapport à		
		Januar	November	Dezember	Januar	Vorjahr	Vormonat			
Janvier	Novembre	Décembre	Janvier	Année préc.	Mois préc.					
Jager, CHF/kg LG										
SGD-A 20 kg QM ²	A	6.76	7.14	7.36	8.23	1.48	0.88	Goretts, CHF/kg PV		
SGD-A 20 kg Bio ³	A	13.00	12.60	12.44	12.30	-0.70	-0.14	SSP-A 20 kg AQ ²		
Schlachtschweine, CHF/kg SG										
QM ⁴	A	3.86	4.40	4.40	4.40	0.54	-	Porcs de boucherie, CHF/kg PM		
IP-Suisse ⁴	A	4.21	4.75	4.75	4.75	0.54	-	AQ ⁴		
Fidelio ³	B	7.80	7.60	7.55	7.50	-0.30	-0.05	PI-Suisse ⁴		
Bio ⁴	A	7.80	7.60	7.56	7.50	-0.30	-0.06	Fidelio ³		
Abgehende Zuchtschweine, CHF/kg SG										
Konventionell ⁵	A	1.70	3.00	2.90	2.90	1.20	-	Truies de réforme, CHF/kg PM		
Bio ³	B	4.70	4.70	4.70	4.70	-	-	Conventionnelles ⁵		
								Bio ³		

¹ Preisbasis: A) Preis ab Stall, B) Preis franko Schlachthof

² Gesamtschweizerische Ferkelbörse

³ Nach Angabe des Labelinhabers

⁴ Realisierte Preise Proviande

⁵ Schlachthofumfrage SBV

¹ Base du prix : A) prix départ ferme, B) prix franco abattoir

² Bourse suisse de porcelets

³ Selon indication du détenteur du label

⁴ Prix réalisés de la Proviande

⁵ Enquête de l'USP auprès des abattoirs

Verschiedene Quellen

Sources diverses

Preisentwicklung der Jager und der Schlachtschweine Évolution des prix des goretts et des porcs de boucherie

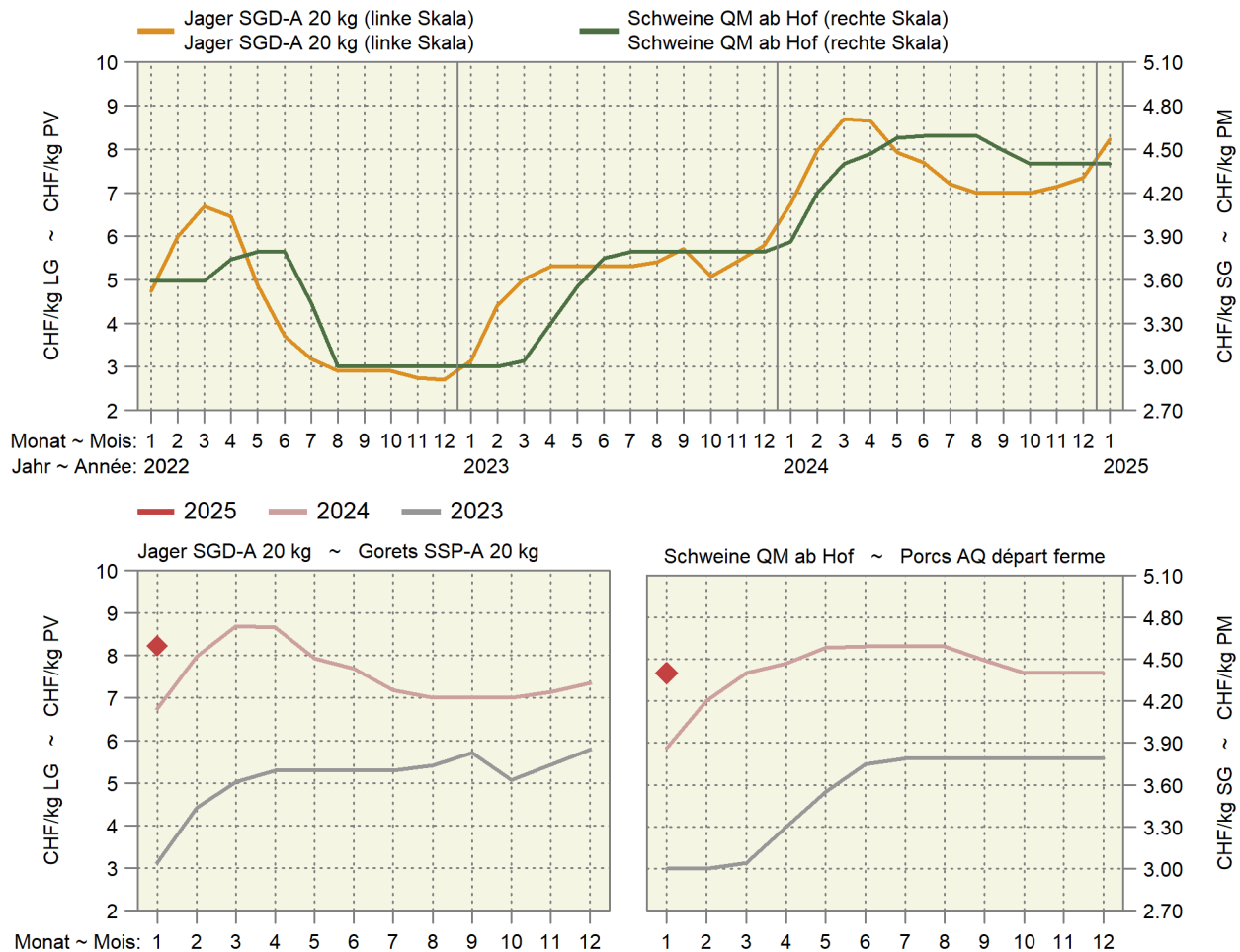

6.8 Preise für Lämmer und Schafe Prix pour agneaux et moutons

MwSt. inbegriffen ~ TVA incluse

Kategorie	Preisbasis ¹ Base du prix ¹	2024			2025			Differenz in CHF zum Différence en CHF par rapport à		Catégorie
		Januar	November	Dezember	Januar	Vorjahr	Vormonat			
		Janvier	Novembre	Décembre	Janvier	Année préc.	Mois préc.			
Weidelämmer, CHF/kg LG QM ² , T3	B	5.40	5.80	5.80	5.80	0.40	-		Agneaux de pâturage, CHF/kg PV AQ ² , T3	
Lämmer, CHF/kg SG										
QM ² , T3	B	14.13	15.00	15.00	15.00	0.87	-		Agneaux, CHF/kg PM AQ ² , T3	
IP-Suisse, T3	A	15.02	15.80	15.80	15.82	0.80	0.02		PI-Suisse, T3	
Bio, T3	A	15.70	16.50	16.50	16.50	0.80	-		Bio, T3	
Schafe, CHF/kg SG										
SM, QM ² , T3	B	7.10	6.60	6.56	6.70	-0.40	0.14		Moutons, CHF/kg PM SM, AQ ² , T3	

¹ A) franko Schlachthof; B) auf dem Markt

² Wochenpreise Proviande

³ Bis Ende 2024: Kategorie SM 4-8; ab 2025: Kategorie SM

¹ A) franco abattoir ; B) sur le marché

² Prix hebdomadaires Proviande

³ Jusqu'à fin 2024 : catégorie SM 4-8 ; à partir de 2025 : catégorie SM

Verschiedene Quellen

Sources diverses

Preise für Lämmer und Schafe Prix pour agneaux et moutons

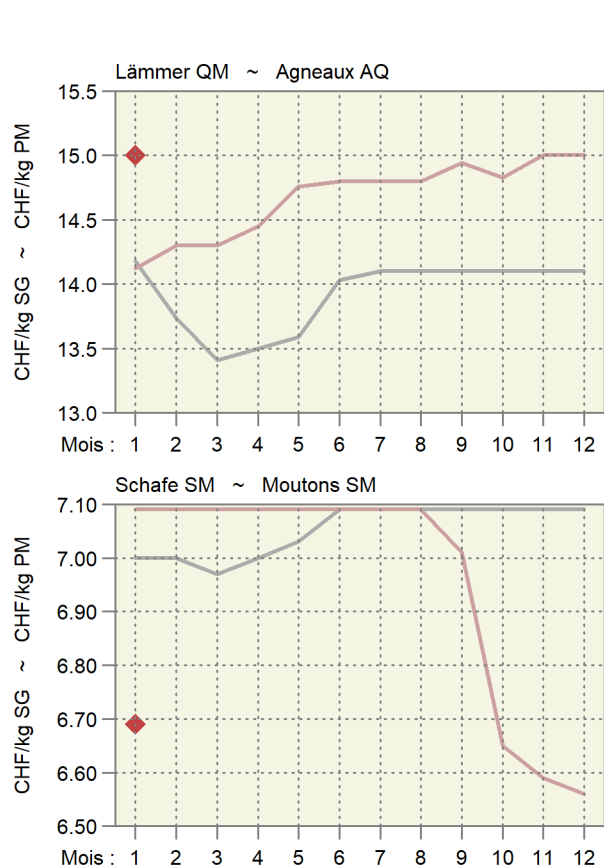
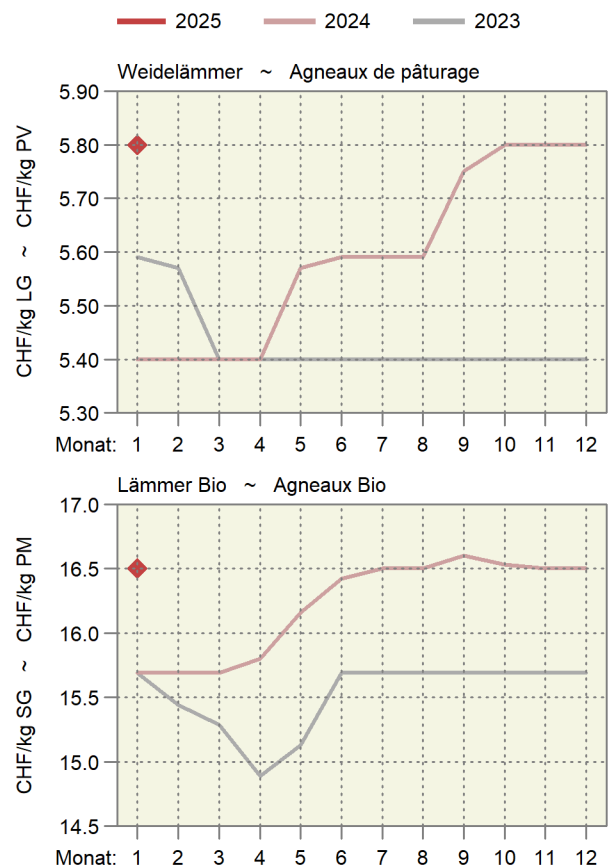

6.9 Auf überwachten Märkten realisierte Preise für Gitzi Prix réalisés des cabris sur des marchés surveillés

Anzahl (N) und CHF pro kg Schlachtgewicht (CHF), MwSt. inbegriffen ~ Nombre (N) et CHF par kg de poids mort (CHF), TVA incluse

Jahr ~ Année		2023						2024					
Kategorie Catégorie	H		T		A		H		T		A		
	N	CHF	N	CHF	N	CHF	N	CHF	N	CHF	N	CHF	
Gitzi I ~ Cabris I													
Jan ~ Jan	21	14.50	2	...	-	...	66	14.50	-	...	-	...	
Feb ~ Fév	81	14.58	-	...	-	...	90	14.98	5	13.70	-	...	
Mrz ~ Mar	227	16.40	21	15.10	1	...	449	17.97	49	16.41	-	...	
Apr ~ Avr	502	15.64	111	15.27	-	...	264	11.50	16	10.00	1	...	
Mai ~ Mai	343	11.99	51	10.39	4	7.00	204	10.50	19	9.00	1	...	
Jun ~ Jun	38	11.50	10	10.00	-	...	47	10.50	-	...	-	...	
Jul ~ Jul	5	11.50	-	...	-	...	2	...	2	...	-	...	
Aug ~ Aoû	-	...	-	...	-	...	-	...	-	...	-	...	
Sep ~ Sep	-	...	-	...	-	...	-	...	-	...	-	...	
Okt ~ Oct	-	...	-	...	-	...	-	...	-	...	-	...	
Nov ~ Nov	27	11.50	9	10.00	4	7.00	-	...	-	...	-	...	
Dez ~ Déc	72	11.50	17	10.00	1	...	79	13.34	6	16.07	-	...	
Gitzi II ~ Cabris II													
Jan ~ Jan	4	11.00	-	...	-	...	12	11.00	-	...	-	...	
Feb ~ Fév	26	11.15	-	...	-	...	33	11.58	7	10.71	-	...	
Mrz ~ Mar	108	12.76	13	11.88	-	...	267	14.63	70	13.89	8	12.00	
Apr ~ Avr	120	14.09	89	13.74	12	11.67	109	8.00	23	7.00	1	...	
Mai ~ Mai	117	10.56	30	9.50	5	7.00	79	7.00	16	7.00	1	...	
Jun ~ Jun	16	10.00	6	9.00	-	...	24	7.00	-	...	-	...	
Jul ~ Jul	7	10.00	-	...	-	...	3	7.00	-	...	-	...	
Aug ~ Aoû	-	...	-	...	-	...	-	...	-	...	-	...	
Sep ~ Sep	-	...	-	...	-	...	-	...	-	...	-	...	
Okt ~ Oct	-	...	-	...	-	...	-	...	-	...	-	...	
Nov ~ Nov	-	...	5	9.00	9	7.00	-	...	-	...	-	...	
Dez ~ Déc	6	10.00	-	...	-	...	4	11.00	8	11.25	-	...	

Proviande

Proviande

Realisierte Preise der Gitzi auf den überwachten Märkten

Prix réalisés des cabris sur les marchés surveillés

Nach Jahr und Monat, in CHF/kg Schlachtgewicht (SG) ~ Par an et mois, en CHF/kg de poids mort (PM)

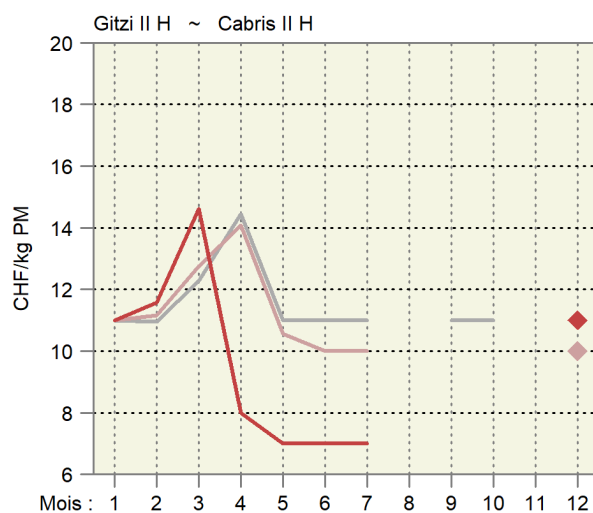
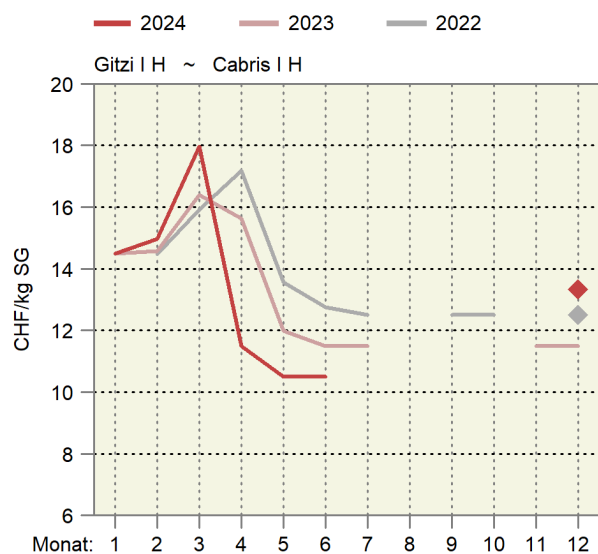

6.10 Produzentenmilchpreis Prix du lait à la production

In Franken pro 100 kg, MwSt. inbegriffen ~ En francs par 100 kg, TVA incluse

Jahr ~ Année	Monate ~ Mois												Type du lait
	Jan	Feb	Mrz	Apr	Mai	Jun	Jul	Aug	Sep	Okt	Nov	Dez	
	Jan	Fév	Mar	Avr	Mai	Jun	Jul	Aoû	Sep	Oct	Nov	Déc	
2021													2021
Verkehrsmilch	69.11	67.34	66.76	66.39	66.54	69.38	71.44	72.16	72.89	73.39	71.91	71.85	Lait commercialisé
Molkereimilch	63.70	61.86	61.10	60.82	60.77	62.89	65.71	67.06	67.59	68.70	66.77	67.16	Lait de centrale
Verkäste Milch	71.97	70.49	70.33	69.86	70.26	72.34	73.52	73.68	74.59	74.73	74.23	74.08	Transf. en fromage
Milch gewerbl. Käseereien	76.06	75.10	75.64	75.22	75.83	77.01	77.06	76.52	77.62	77.67	78.06	77.77	Fromageries artisanales
Biomilch	82.54	78.44	76.54	76.18	76.10	82.10	87.66	88.92	88.82	89.00	84.15	84.09	Lait bio
2022													2022
Verkehrsmilch	71.49	69.87	69.22	70.35	72.50	75.02	78.51	79.34	80.00	80.90	78.94	79.53	Lait commercialisé
Molkereimilch	67.36	65.21	64.60	66.52	68.26	70.80	75.15	75.91	76.43	78.09	75.38	76.11	Lait de centrale
Verkäste Milch	73.54	72.67	71.62	72.42	75.07	76.53	78.87	79.97	81.14	80.96	79.82	80.34	Transf. en fromage
Milch gewerbl. Käseereien	76.62	76.58	75.61	76.03	78.84	79.16	80.29	81.83	83.18	82.77	82.40	82.79	Fromageries artisanales
Biomilch	82.87	80.11	80.62	80.52	80.59	86.27	95.50	96.10	97.37	96.78	93.41	93.65	Lait bio
2023													2023
Verkehrsmilch	78.43	76.55	74.50	73.78	73.24	75.17	77.34	78.03	78.42	77.92	76.96	77.14	Lait commercialisé
Molkereimilch	75.01	72.41	70.53	69.19	68.07	70.07	72.43	73.71	73.65	73.05	71.73	72.19	Lait de centrale
Verkäste Milch	79.80	79.16	76.61	76.73	76.26	77.29	79.17	79.04	79.95	79.12	78.80	79.47	Transf. en fromage
Milch gewerbl. Käseereien	82.01	82.74	80.39	81.44	81.37	81.30	82.00	81.24	82.68	82.09	82.89	83.83	Fromageries artisanales
Biomilch	92.50	88.37	86.02	85.90	85.19	90.43	95.23	96.15	96.40	96.01	93.04	92.50	Lait bio
2024													2024
Verkehrsmilch	75.62	72.72	71.29	71.43	71.20	73.84	77.42	77.49	78.83	78.84	76.86	77.01	Lait commercialisé
Molkereimilch	70.66	67.18	66.07	65.29	64.90	67.85	71.70	72.31	73.30	74.08	71.69	71.86	Lait de centrale
Verkäste Milch	77.63	75.68	73.98	74.67	74.37	76.52	78.82	78.71	80.40	79.68	78.53	78.73	Transf. en fromage
Milch gewerbl. Käseereien	81.66	80.68	79.09	80.45	80.12	81.25	82.26	81.53	83.71	82.61	82.26	82.29	Fromageries artisanales
Biomilch	91.82	87.69	85.64	85.80	85.51	90.50	98.22	99.02	99.93	99.35	95.48	95.07	Lait bio

Bundesamt für Landwirtschaft (BLW), Fachbereich Marktanalysen

Office fédéral de l'agriculture (OFAG), secteur Analyses du marché

Produzentenmilchpreis nach Monat Prix du lait à la production par mois

— 2024 — 2023 — 2022 — 2021

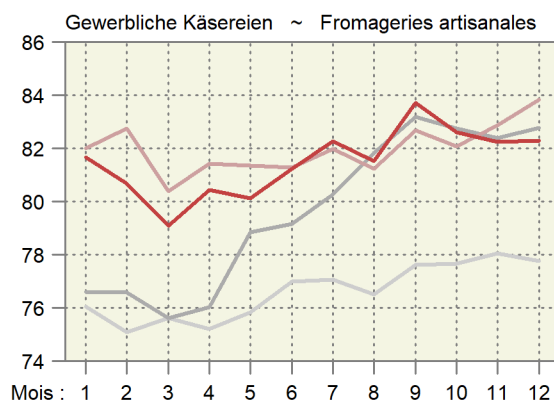
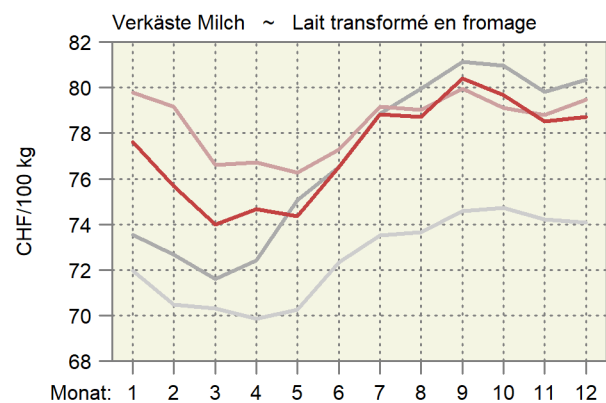
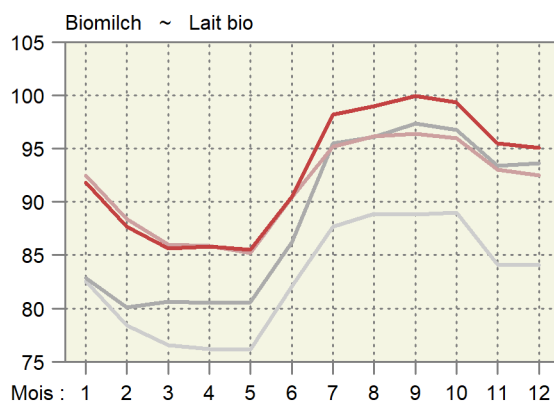
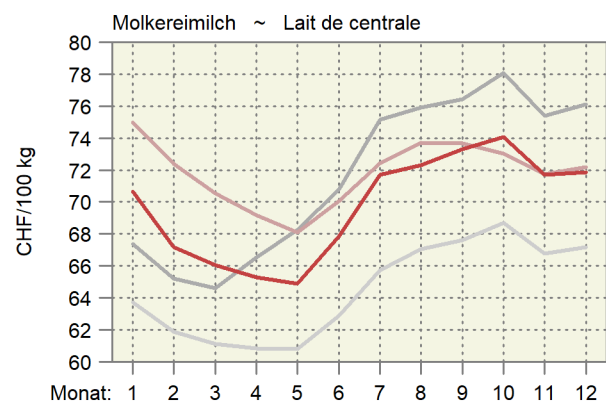

6.11 Produzentenpreisindex Landwirtschaft Indice des prix à la production dans l'agriculture

Ohne Gartenbau- und Baumschulprodukte, Dezember 2020 = 100
Sans produits de pépinières et produits horticoles, décembre 2020 = 100

Produkte	Gewichtung 2020	2023			2024			Veränderung in % zum		Produits
		Pondération 2020	Dezember	November	Dezember	Variation en % par rap.				
			Décembre	Novembre	Décembre	Vorjahr	Vormonat			
		Décembre	Novembre	Décembre	Année préc.	Mois préc.				
Landwirtschaftliche Produkte ¹	100.0000	108.2	111.1	111.3	2.8	0.1	Produits agricoles ¹			
Pflanzliche Erzeugung	32.7245	111.7	113.2	112.5	0.7	-0.6	Production végétale			
Getreide	5.1721	111.3	113.1	113.1	1.6	-	Céréales			
Weizen und Spelz	3.5103	112.5	115.2	115.2	2.4	-	Blé et épeautre			
Roggen	0.0576	111.3	114.2	114.2	2.6	-	Seigle			
Gerste	0.8903	108.7	108.6	108.6	-0.1	-	Orge			
Körnermais	0.4993	108.2	108.1	108.1	-0.1	-	Maïs grains			
Triticale	0.2145	108.7	108.6	108.6	-0.1	-	Triticale			
Handelsgewächse	2.3768	120.9	125.5	125.5	3.8	-	Plantes industrielles			
Ölsaaten und Ölfrüchte	1.0703	109.8	112.5	112.5	2.4	-	Graines et fruits oléagineux			
Eiweisspflanzen	0.1015	108.1	108.0	108.0	-0.1	-	Protéagineux			
Zuckerrüben	1.2051	131.8	138.5	138.5	5.0	-	Betteraves sucrières			
Futterpflanzen	0.7900	103.3	99.9	99.9	-3.3	-	Plantes fourragères			
Frischgemüse	10.8443	108.5	111.8	110.8	2.2	-0.8	Légumes frais			
Frischgemüse Bio	1.6663	109.4	103.4	102.8	-6.0	-0.5	Légumes Bio			
Frischgemüse ÖLN	9.1780	108.3	113.3	112.3	3.7	-0.9	Légumes PER			
Blumenkohl	0.2430	111.5	140.3	140.3	25.8	-	Chou-fleur			
Tomaten	1.6577	108.5	108.5	108.5	-	-	Tomates			
Sonstige Frischgemüse	8.9436	108.4	111.6	110.5	2.0	-1.0	Autres légumes frais			
Kopfkohl	0.4084	90.3	98.2	98.3	8.9	0.1	Chou pommé			
Blattsalat	1.4609	105.6	112.7	112.7	6.7	-	Salades à feuilles			
Spinat	0.2810	102.0	101.9	101.9	-0.1	-	Epinards			
Gurken	0.3487	115.5	114.2	114.2	-1.1	-	Concombres			
Karotten	0.7008	105.1	90.0	98.0	-6.7	8.8	Carottes			
Zwiebeln	0.5685	120.5	116.8	122.5	1.6	4.9	Oignons			
Buschbohnen	0.1966	107.2	106.5	106.5	-0.6	-	Haricots nains			
Erbsen	0.0624	109.9	109.8	109.8	-0.1	-	Petits pois			
Sonstige Frischgemüse, a.n.g.	4.9163	109.6	115.4	111.6	1.8	-3.3	Autres légumes frais, n.d.a.			
Zichorien/Endivien	0.9175	101.8	115.1	111.8	9.8	-2.9	Chicorées/Endives			
Lauch	0.5948	105.0	118.4	124.8	18.9	5.4	Poireaux			
Kohlrabi	0.1898	107.8	122.9	122.9	14.1	-	Chou-pomme			
Radieschen/Rettich	0.3343	99.0	102.2	102.2	3.3	-	Radis/radis blanc			
Zucchetti	0.2875	130.9	132.8	132.8	1.5	-	Courgettes			
Sellerie	0.5421	105.5	105.5	92.5	-12.3	-12.3	Céleri-rave			
Broccoli	0.3249	102.7	136.2	136.2	32.6	-	Brocoli			
Fenchel	0.2432	106.5	123.3	123.3	15.7	-	Fenouil			
Krautstiel	0.0754	114.7	106.2	106.2	-7.3	-	Côte de bette			
Chinakohl	0.1721	125.4	123.9	123.9	-1.1	-	Chou chinois			
Nüsslisalat	0.9136	123.2	110.3	96.4	-21.8	-12.6	Doucette, rampon, mâche			
Kartoffeln	2.5464	134.5	134.1	134.1	-0.3	-	Pommes de terre			
Frischkartoffeln	1.8249	137.9	135.1	135.1	-2.0	-	Pommes de terre frais			
Kartoffeln, Veredlung	0.7215	125.9	131.4	131.4	4.3	-	Pommes de terre, transformation			
Obst	10.9950	108.5	108.0	107.0	-1.4	-0.9	Fruits			
Frischobst	4.8811	110.5	109.3	109.3	-1.0	-	Fruits frais			
Tafeläpfel	1.8566	113.0	109.4	109.4	-3.2	-	Pommes de table			
Tafelbirnen	0.2852	112.0	113.4	113.4	1.3	-	Poires de table			
Sonstiges Frischobst	2.7393	108.6	108.9	108.9	0.2	-	Autres fruits frais			
Kirschen	0.3856	107.6	110.5	110.5	2.7	-	Cerises			
Zwetschgen	0.1885	120.5	118.1	118.1	-2.0	-	Prunes			
Erdbeeren	0.7497	111.8	111.8	111.8	-	-	Fraises			
Sonstiges Frischobst, a.n.g.	1.4156	105.7	105.7	105.7	-	-	Autres fruits frais, n.d.a.			
Aprikosen	0.2713	101.4	101.4	101.4	-	-	Abricots			
Himbeeren	0.6638	108.4	108.4	108.4	-	-	Framboises			
Mostobst	0.4805	104.3	104.3	104.3	-	-	Fruits à cidre			
Trauben	6.1139	106.9	106.9	105.2	-1.7	-1.7	Raisins			

-/-

6.11 Produzentenpreisindex Landwirtschaft Indice des prix à la production dans l'agriculture

Ohne Gartenbau- und Baumschulprodukte, Dezember 2020 = 100

Sans produits de pépinières et produits horticoles, décembre 2020 = 100

Produkte	Gewichtung 2020	2023		2024		Veränderung in % zum		Produits
		Pondération 2020	Dezember	November	Dezember	Variation en % par rap.		
						Vorjahr	Vormonat	
		Décembre	Novembre	Décembre	Année préc.	Mois préc.		
Tierische Erzeugung ¹	67.2755	106.5	110.1	110.6	3.9	0.5	Production animale ¹	
Tiere	34.0422	100.4	105.7	106.8	6.4	1.0	Animaux	
Rindvieh	15.4231	103.8	103.0	105.3	1.5	2.2	Bovins	
Grossvieh	9.4406	105.2	108.0	107.9	2.6	-0.0	Gros bétail	
Kälber	5.9825	101.6	95.3	101.2	-0.4	6.3	Veaux	
Schweine	12.9672	92.8	107.3	107.3	15.6	-	Porcs	
Schafe	0.8316	104.4	111.2	111.2	6.6	-	Ovins	
Geflügel	4.8203	109.1	109.3	109.4	0.2	0.0	Volaille	
Tierische Erzeugnisse ¹	33.2333	112.7	114.6	114.6	1.6	-	Produits animaux ¹	
Rohmilch ²	28.9388	114.2	Lait cru ²	
Eier	3.9928	102.5	100.8	100.8	-1.6	-	Œufs	
Sonstige tier. Erzeugnisse	0.3017	103.7	118.4	118.4	14.2	-	Autres produits animaux	

Produzentenpreisindex Landwirtschaft, Milch Indice des prix à la production dans l'agriculture, lait

Dezember 2020 = 100 ~ Décembre 2020 = 100

Produkte	Gewichtung 2020	2023		2024		Veränderung in % zum		Produits
		Pondération 2020	Oktober	September	Oktober	Variation en % par rap.		
						Vorjahr	Vormonat	
		Octobre	Septembre	Octobre	Année préc.	Mois préc.		
Landwirtschaftliche Produkte	100.0000	108.7	111.9	111.5	2.6	-0.3	Produits agricoles	
Tierische Erzeugung	67.2755	106.5	110.2	110.0	3.2	-0.2	Production animale	
Tierische Erzeugnisse	33.2333	113.5	114.5	114.6	1.0	0.1	Produits animaux	
Rohmilch	28.9388	115.1	116.4	116.5	1.2	0.1	Lait cru	
Molkereimilch	13.6905	118.4	118.7	119.9	1.3	1.1	Lait de centrale	
Käsereimilch	12.6176	111.5	113.2	112.2	0.6	-0.9	Lait de fromagerie	
Biomilch	2.6307	115.0	119.6	118.9	3.4	-0.6	Lait Bio	

¹ Die Indices der zwei aktuellsten Monate sind provisorisch² Der Index für den Rohmilchpreis wird mit einer Verzögerung von zwei Monaten publiziert. Der provisorische Index enthält eine Schätzung des Rohmilchpreises.¹ Les indices des deux mois les plus actuels sont provisoires² L'indice du lait cru est publié avec un retard de deux mois. L'indice provisoire se base sur une estimation du prix du lait cru.

Wichtigste Produzentenpreisindizes nach Jahr und Monat
 Indices principaux des prix à la production, par année et mois
 Dezember 2020 = 100 ~ Décembre 2020 = 100

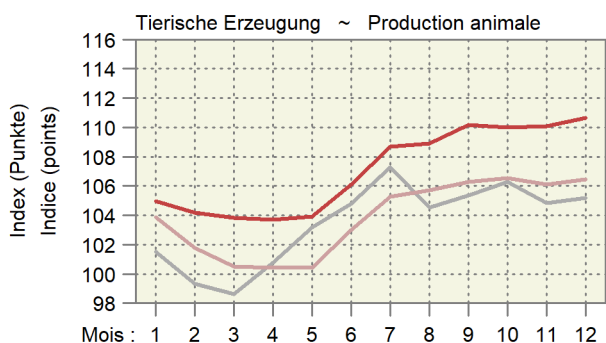
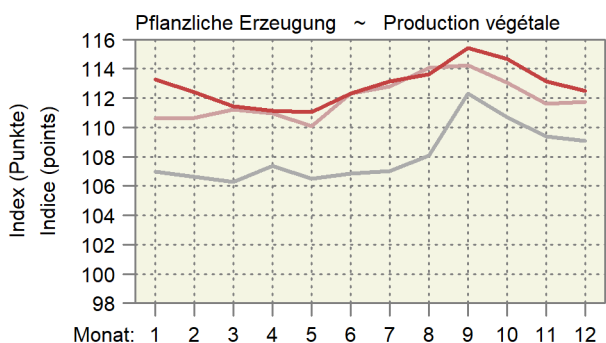
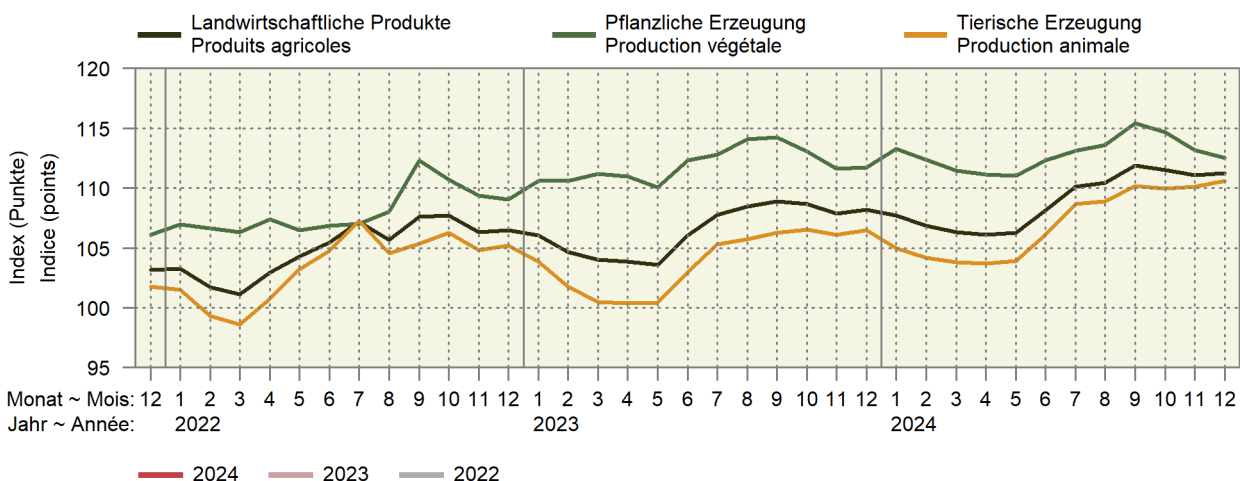

Entwicklung des Produzentenpreisindex Landwirtschaft
 Évolution de l'indice des prix à la production dans l'agriculture
 Änderungen von Dezember 2024 gegenüber Dezember 2023
 Variation du mois de décembre 2024 par rapport au mois de décembre 2023

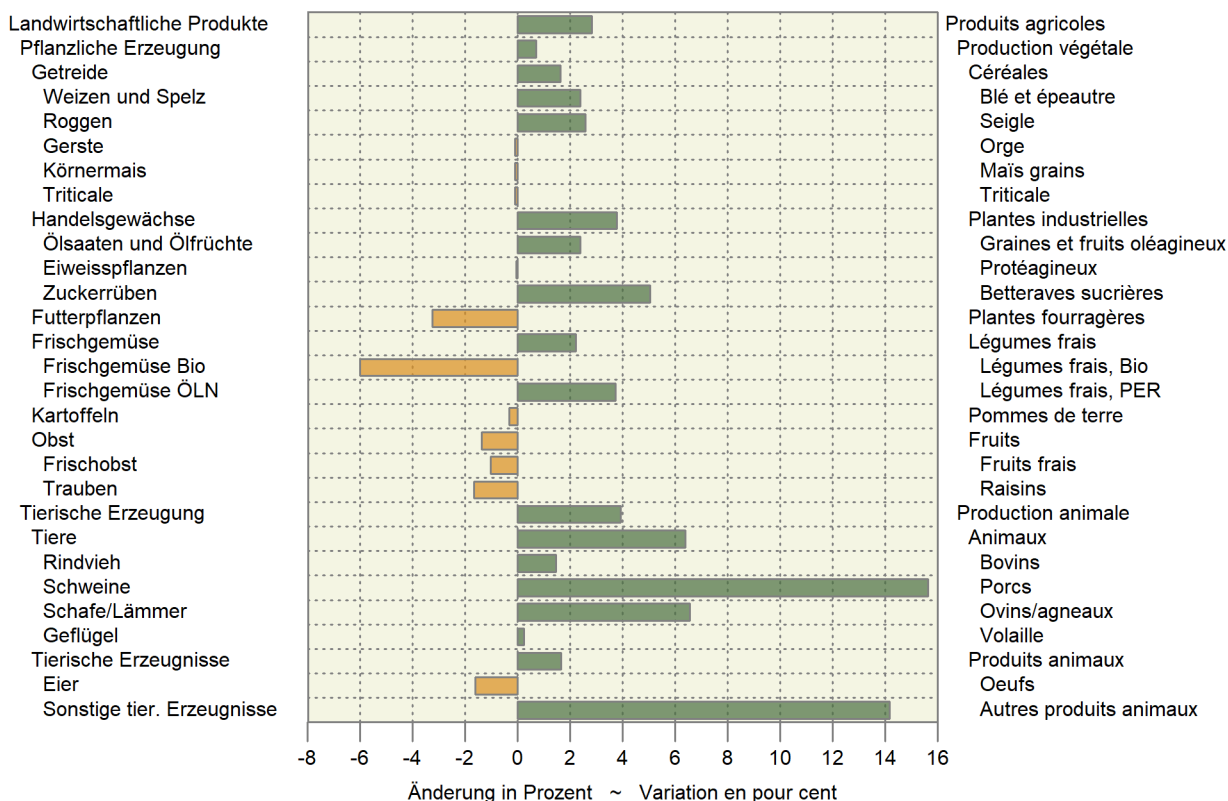

6.12 Produzentenpreisindex Rohholz Indice des prix à la production des bois bruts

Basis September - Oktober 2020 = 100 ~ Base septembre - octobre 2020 = 100

Sortimente	2023		2024		Veränderung in % zum		Assortiments
	Variation en % par rap.						
	Sep-Okt	Mai-Jun	Jul-Aug	Sep-Okt	Vorjahr	Vorperiode	
	Sep-oct	Mai-jun	Jul-aoû	Sep-oct	Année préc.	Période préc.	
Rohholz	127.2	124.4	122.5	122.4	-3.8	-0.1	Bois bruts
Säge-Rundholz	124.7	121.7	119.6	119.0	-4.6	-0.6	Grumes de sciage
Säge-Rundholz: Nadelholz	126.5	121.3	119.0	118.2	-6.6	-0.7	Grumes de sciage: résineux
Säge-Rundholz: Laubholz	111.8	124.3	124.3	124.3	11.2	-	Grumes de sciage: feuillus
Industrieholz	178.0	143.0	143.0	143.0	-19.7	-	Bois d'industrie
Schleifholz/Papierholz, 1. Klasse (SN 1)	132.9	127.7	127.7	127.7	-3.9	-	Bois de râperie (bois à papier), 1ère classe (RR 1)
Spanplattenholz	204.2	151.9	151.9	151.9	-25.6	-	Bois à panneaux
Energieholz (Brennholz)	117.9	123.9	121.6	122.5	3.9	0.8	Bois d'énergie
für die Hackschnitzelproduktion	117.1	123.0	120.6	121.6	3.8	0.8	pour la production de plaquettes forestières

Bundesamt für Statistik (BFS)

Office fédéral de la statistique (OFS)

Entwicklung der Rohholzpreisindizes

Évolution des indices de prix du bois brut

Index (Sept./Okt. 2020 = 100); nach Perioden von zwei Monaten; neue Methode ab November/Dezember 2021

Indices (sept./oct. 2020 = 100); par période de deux mois; nouvelle méthode à partir de novembre/décembre 2021

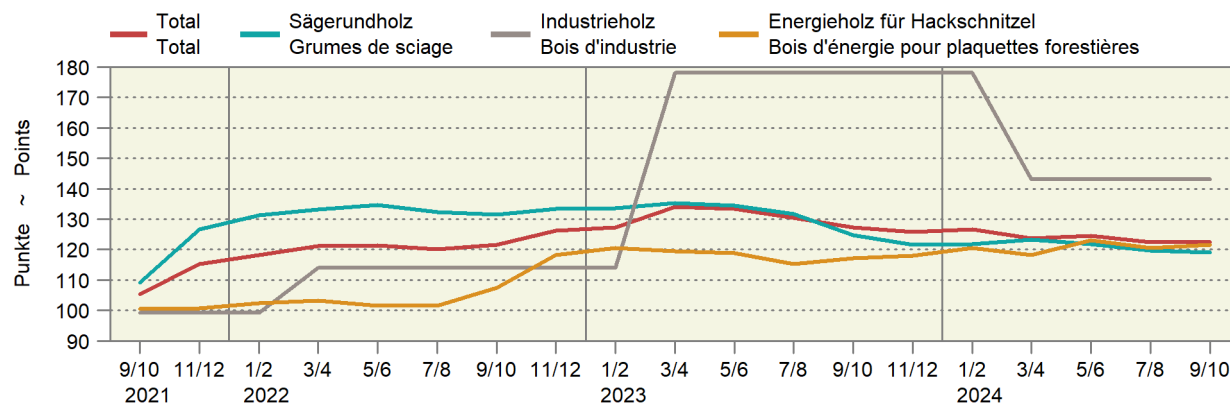

6.13 Raufutterpreise gemäss Angaben der Berichterstatter des SBV Prix des fourrages selon les indications des correspondants de l'USP

MwSt. inbegriffen; Anzahl Meldungen in Klammer

TVA incluse; nombre d'indications entre parenthèses

Kategorie	2023	2024	2024 August Août	Oktober Octobre	Dezember Décembre	Catégorie
Dürrfutter, CHF/100kg						Fourrage sec, CHF/100kg
Heu belüftet lose ab Stock	32.75 (16)	32.42 (12)	33.33 (3)	... (1)	30.67 (3)	Foin séché en grange en vrac pris sur le tas
Heu belüftet gepresst, franko Empfänger	41.41 (17)	36.31 (13)	... (2)	... (1)	38.25 (4)	Foin séché en grange pressé, fco acheteur
Heu unbelüftet lose ab Stock	31.00 (8)	29.63 (8)	... (1)	... (2)	... (2)	Foin séché sur le champs en vrac pris sur le tas
Heu unbelüftet gepresst franko Empfänger	31.51 (44)	31.27 (26)	31.67 (3)	27.83 (6)	32.40 (5)	Foin séché sur le champs pressé, fco acheteur
Emd belüftet gepresst franko Empfänger	38.08 (12)	35.17 (6)	... (1)	... (0)	... (1)	Regain séché en grange pressé, fco acheteur
Ökoheu lose ab Stock	28.00 (5)	23.71 (7)	... (1)	... (1)	... (2)	Foin écologique en vrac pris sur le tas
Ökoheu gepresst ab Stock	27.75 (8)	25.00 (12)	... (1)	... (1)	27.00 (3)	Foin écologique pressé pris sur le tas
Stroh, CHF/100kg						Paille, CHF/100kg
Stroh gepresst, ab Hof	18.39 (38)	18.70 (27)	15.40 (5)	17.00 (3)	25.60 (5)	Paille pressée, départ ferme
Stroh gepresst, franko Empfänger	21.09 (64)	20.86 (57)	21.39 (9)	19.50 (8)	22.18 (14)	Paille pressée, fco acheteur
Silage, CHF/Grossballe						Ensilage, CHF/balle grande
Grassilage, Grossballen, ab Hof	74.02 (48)	70.57 (44)	69.29 (7)	72.50 (8)	74.50 (10)	Ensilage d'herbe, grandes balles, départ ferme
Maissilage, Grossballen, ab Hof	117.00 (35)	116.18 (34)	101.25 (4)	121.88 (8)	130.50 (8)	Ensilage de maïs, grandes balles, départ ferme
Agristat, Berichterstattererhebung						Agristat, enquête auprès des correspondants

6.14 Einkaufspreise einiger landwirtschaftlicher Produktionsmittel Prix d'achat de divers agents de production agricole

Die Preise zur Indexberechnung werden anfangs Monat erhoben, franko Hof oder ab nächster Verkaufsstelle und ohne MwSt.

Les prix pour le calcul de l'indice sont relevés au début du mois, franco ferme ou à partir du point de vente le plus proche et sans TVA.

Produktionsmittel	Einheit Unité	2023		2024		Differenz in CHF zum		Agents de production
		Dezember Décembre	Oktober Octobre	November Novembre	Dezember Décembre	Différence en CHF par rapport à		
						Vorjahr Année préc.	Vormonat Mois préc.	
Energiestoffe ¹								Sources énergétiques ¹
Heizöl ²	CHF/hl	101.28	87.07	89.06	89.58	-11.70	0.52	Mazout ²
Benzin ³	CHF/hl	104.18	100.95	100.95	101.87	-2.31	0.92	Essence ³
Diesel ³	CHF/hl	119.15	107.54	107.54	109.39	-9.76	1.85	Diesel ³
Düngemittel ⁴								Engrais ⁴
Ammonsalpeter 27 % N + Mg	CHF/100 kg N	169.11	148.73	148.73	154.50	-14.61	5.77	Nitrate d'ammoniaque 27 % N + Mg
Harnstoff 46 % N grob gekörnt	CHF/100 kg N	133.62	116.54	119.29	120.56	-13.06	1.27	Urée 46 % N granulée
Phosphatdünger 18 % P + Mg	CHF/100 kg P	317.07	305.93	305.93	295.11	-21.96	-10.82	Engrais phosphaté 18 % P + Mg
Kalisalz 60 % K granulliert	CHF/100 kg K	99.19	83.66	83.66	83.66	-15.53	-	Sel de potasse 60 % K granulé
PK-Dünger 0-20-30	CHF/100 kg	70.73	64.13	64.13	64.13	-6.60	-	Engrais PK 0-20-30
NPK-Dünger 13-13-21	CHF/100 kg	64.39	63.35	63.35	63.35	-1.04	-	Engrais NPK 13-13-21
NPK-Dünger 20-5-8	CHF/100 kg	65.85	64.81	64.81	64.81	-1.04	-	Engrais NPK 20-5-8

¹ Quelle: Landesindex der Konsumentenpreise (BFS)

² Preis für 9 001-14 000 Liter

³ Nach Abzug der Mineralölsteuerrückerstattung

⁴ Lieferbedingungen: Sackware, franko Hof, mind. 8 t

¹ Source : Indice suisse des prix à la consommation (OFS)

² Prix pour 9 001-14 000 litres

³ Après déduction du remboursement de l'impôt sur les carburants

⁴ Conditions de livraison : en sac, franco ferme, au moins 8 t

6.15 Einkaufspreisindex landwirtschaftlicher Produktionsmittel Indice des prix d'achat des agents de production agricole

Dezember 2020 = 100 ~ Décembre 2020 = 100

Produktgruppen	Gewichtung 2023 Pondération 2023	2023		2024		Veränderung in % zum		Groupes de produits
		Dezember	November	Dezember	November	Variation en % par rap.		
						Vorjahr	Vormonat	
Décembre	Novembre	Décembre	Novembre	Décembre	Année préc.	Mois préc.		
Gesamtinput	100.0000	113.5	113.5	113.4	-0.1	-0.1	Input total	
Landwirtschaftliche Verbrauchsgüter (Vorleistungen)	78.3571	113.0	113.0	112.8	-0.2	-0.2	Produits consommés dans l'agricult. (consommation intermédiaire)	
Saat- und Pflanzgut	2.4548	104.9	107.9	107.9	2.8	-	Semences et plants	
Energie und Schmierstoffe	7.2034	148.2	144.0	145.0	-2.2	0.6	Énergie et lubrifiants	
Strom	2.3522	125.0	146.5	146.5	17.3	-	Électricité	
Heizstoffe	0.7331	155.3	140.1	140.6	-9.5	0.3	Combustibles de chauffage	
Treibstoffe	4.2026	168.7	146.3	148.0	-12.3	1.1	Carburants	
Schmierstoffe	0.2090	123.9	123.2	122.8	-0.9	-0.3	Lubrifiants	
Dünge- und Bodenverbesserungsmittel	2.5639	117.2	107.4	108.8	-7.2	1.3	Engrais et amendements	
Einnährstoffdünger	1.4657	120.6	107.8	110.4	-8.5	2.4	Engrais simples	
Mehrnährstoffdünger	0.9051	112.6	106.4	106.4	-5.5	-	Engrais composés	
Sonstige Dünge- und Bodenverbesserungsmittel	0.1930	101.6	98.2	98.2	-3.3	-	Autres engrais et amendements	
Pflanzenschutz- und Schädlingsbekämpfungsmittel	1.0346	111.7	108.8	108.8	-2.6	-	Produits phytosanitaires et antiparasitaires	
Tierarzt und Medikamente	2.6236	100.5	101.1	100.6	0.1	-0.5	Vétérinaire et médicaments	
Futtermittel	22.7292	108.4	106.9	106.0	-2.2	-0.9	Aliments pour animaux	
Einzelfuttermittel	4.8564	106.3	104.4	101.7	-4.3	-2.6	Aliments simples	
Mischfuttermittel	17.8728	108.9	107.6	107.1	-1.6	-0.4	Aliments composés	
für Kälber	1.2949	114.0	110.5	110.4	-3.1	-0.1	pour veaux	
für Rinder ohne Kälber	4.9840	109.7	108.1	107.7	-1.8	-0.3	pour bovins autres que veaux	
für Schweine	6.4354	108.2	107.2	106.6	-1.5	-0.6	pour porcins	
für Geflügel	4.8527	107.7	106.8	106.5	-1.2	-0.3	pour volailles	
sonstige	0.3057	108.9	107.0	106.7	-2.0	-0.2	autres	
Instandhaltung von Maschinen und Geräten	7.5045	109.4	109.8	109.9	0.4	0.0	Entretien des machines et de l'équipement	
Instandhaltung von Bauten	3.4831	119.3	118.2	118.1	-1.0	-0.1	Entretien des bâtiments	
Sonstige Waren und Dienstleistungen	28.7600	111.2	114.2	114.2	2.6	-0.0	Autres biens et services	
Landwirtschaftliche Dienstleistungen	10.3604	109.9	117.5	117.5	6.9	-	Services agricoles	
Sonstige Waren und Dienstleistungen a.n.g	18.3996	112.2	111.7	111.7	-0.4	-0.0	Autres biens et services n.d.a.	
Wasserkosten	1.0786	100.6	100.8	100.8	0.3	-	Frais de l'eau	
Kleinwerkzeuge	1.9653	114.0	114.4	114.4	0.4	-	Petit outillage	
Allg. Kosten Pflanzenbau	2.7143	124.4	121.5	121.5	-2.4	-	Frais généraux en cult. végétale	
Allg. Kosten Tierhaltung	3.4111	121.8	121.8	121.7	-0.1	-0.0	Frais généraux en prod. animale	
Kommunikation	5.0319	101.7	101.9	101.9	0.2	0.0	Communication	
Administration, Beratungsdienstleistungen, Finanzdienstleistungen	2.3504	112.5	112.2	112.2	-0.2	-	Administration, services de consultation, services financiers	
Berufsverbände	1.8480	91.7	91.7	91.7	-	-	Organisations professionnelles	
Landwirtschaftl. Investitionsgüter	21.6429	115.0	115.2	115.2	0.2	-0.0	Investissements agricoles	
Ausrüstungsgüter	13.6004	114.8	114.5	114.5	-0.3	-0.0	Biens d'équipements	
Einrichtungen und sonstige Maschinen	9.8271	116.7	115.9	115.9	-0.7	-	Équipements et autres machines	
Einachsschlepper und andere einachsige Motorgeräte	0.5916	107.1	107.7	107.7	0.5	-	Monoaxes et autres machines à un essieu	
Maschinen und Geräte für die Bodenbearbeitung	2.5654	116.9	116.2	116.2	-0.7	-	Machines et équipements pour la culture du sol	
Maschinen und Geräte für die Ernte	3.7646	118.2	117.2	117.2	-0.9	-	Machines et équipements pour la récolte	
Maschinen und Einrichtungen der Innenwirtschaft	2.9055	116.5	115.4	115.4	-0.9	-	Machines et équipements utilisés à l'intérieur de la ferme	
Fahrzeuge	3.7733	111.1	112.0	112.0	0.8	-0.0	Véhicules	
Zugmaschinen	2.4507	110.7	111.8	111.8	0.9	-	Tracteurs	
Sonstige Fahrzeuge	1.3226	111.9	112.6	112.5	0.6	-0.1	Autres véhicules	
Bauten	7.1270	116.1	117.5	117.5	1.2	-	Constructions	
Sonstige Investitionen	0.9156	108.6	108.0	107.9	-0.7	-0.1	Autres investissements	
Produktionsmittel landwirtschaftlicher Herkunft	25.1840	107.8	106.9	106.1	-1.6	-0.8	Agents de production d'origine agricole	
Restliche Produktionsmittel	74.8160	115.6	116.0	116.1	0.4	0.1	Autres agents de production	

Entwicklung der wichtigsten Einkaufspreisindizes nach Jahr und Monat
 Évolution des indices des prix d'achat des agents de production, par année et mois

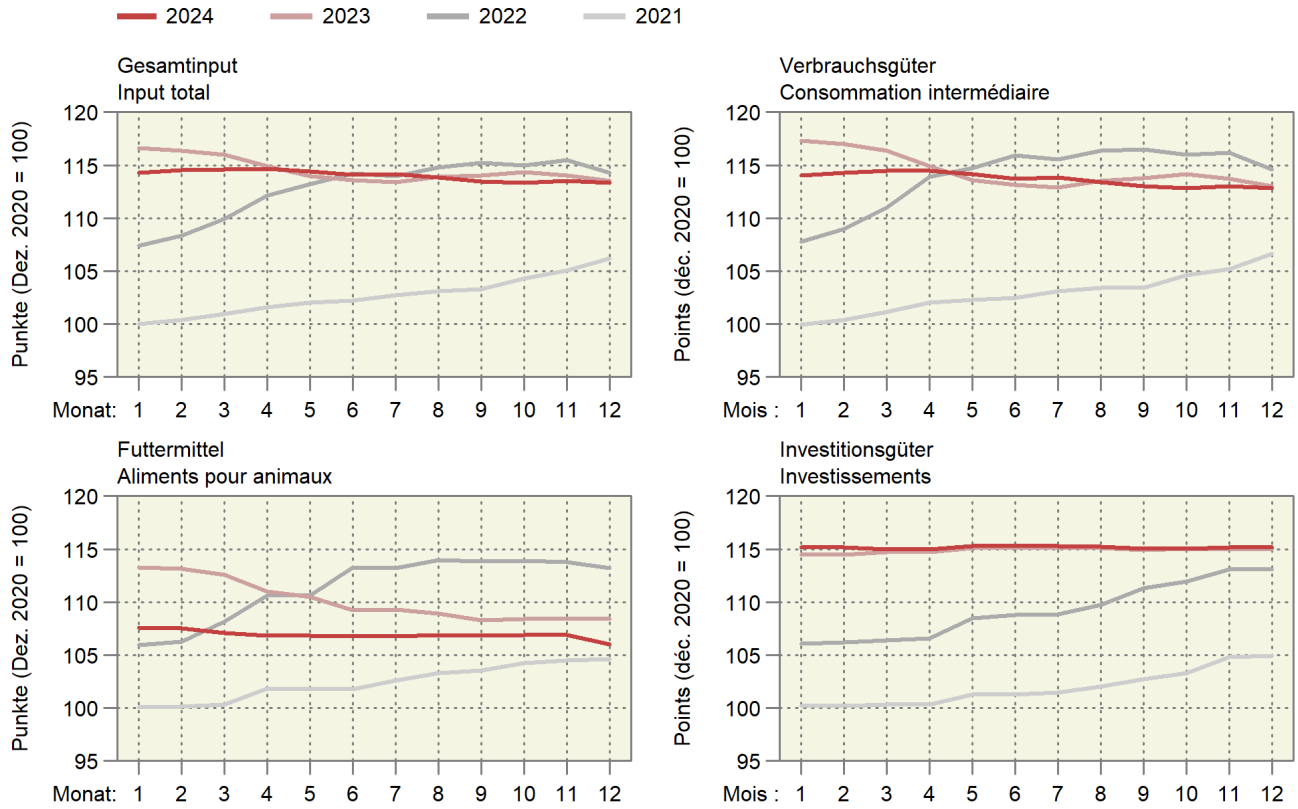

Entwicklung der wichtigsten Einkaufspreisindizes

Évolution des principaux indices des prix d'achats des agents de production

Entwicklung nach Jahr und Monat, Dezember 2020 = 100; oben rechts: Änderung in Prozent im letzten Monat gegenüber dem Vorjahresmonat

Évolution par année et mois, décembre 2020 = 100 ; à droite en haut : changement en pour cent dans le dernier mois par rapport au mois de l'année précédente

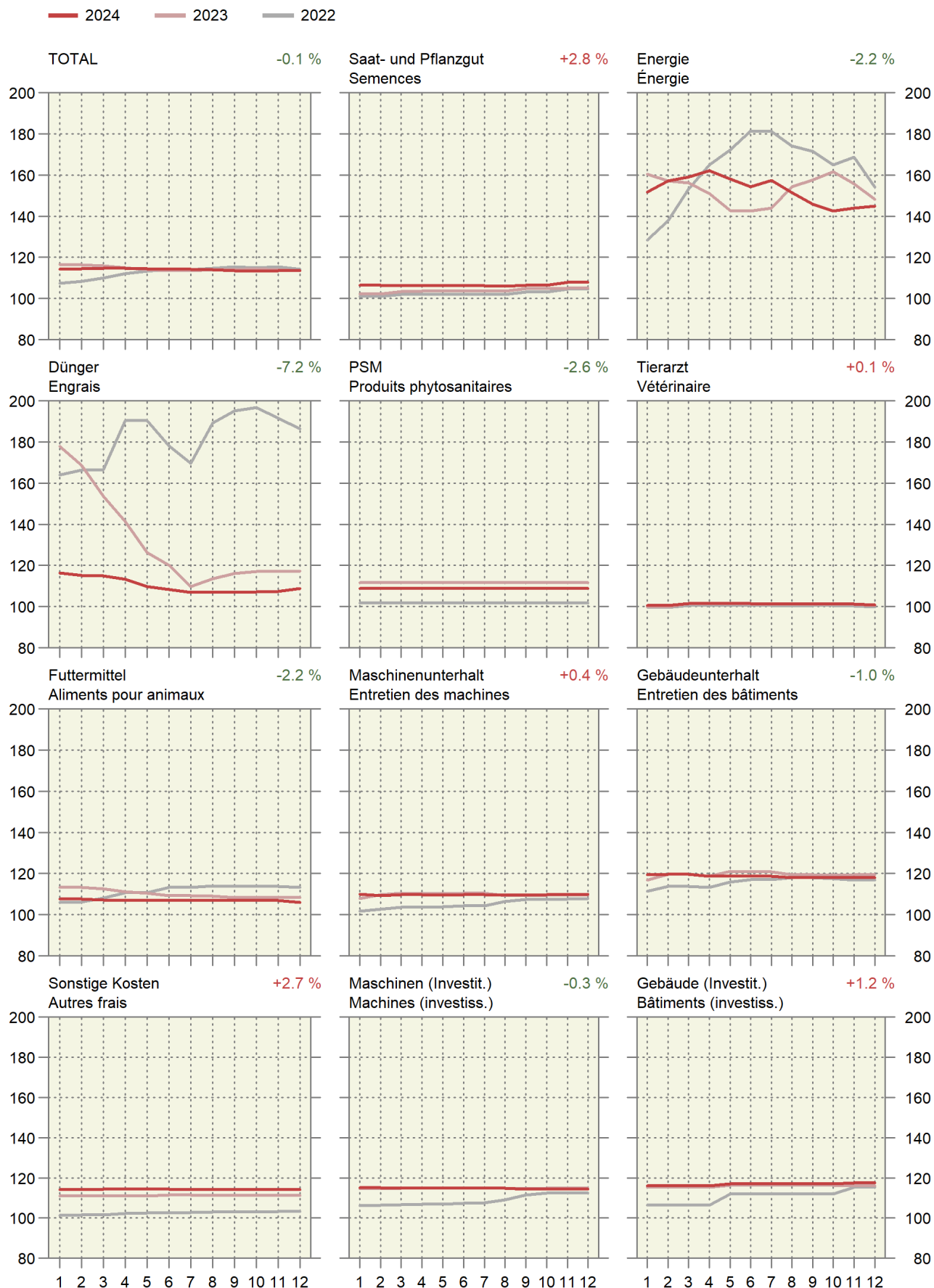

6.16 Index der Preise landwirtschaftlicher Produktionsfaktoren Indice des prix de facteurs de la production agricole

Dezember 2020 = 100 ~ Décembre 2020 = 100

Produktgruppen	Gewichtung 2019 Pondération 2019	2023		2024		Veränderung in % zum Variation en % par rap.		Groupes de produits
		Dezember	Oktober	November	Dezember	Vorjahr	Vormonat	
		Décembre	Octobre	Novembre	Décembre	Année préc.	Mois préc.	
Kapitalkosten	100.0000	180.1	151.3	140.7	126.2	-29.9	-10.3	Coûts financiers
Arbeitskosten	100.0000	103.9	105.5	105.3	105.2	1.2	-0.1	Coûts du travail
Lohnkosten	79.0869	104.6	106.2	106.0	105.8	1.2	-0.2	Coûts salariaux
Lohnnebenkosten (Sozialkosten)	20.9131	101.4	102.8	102.8	102.8	1.4	-	Charges sociales

Agristat

Agristat

Entwicklung des Preisindex landwirtschaftlicher Produktionsmittel und -faktoren

Évolution de l'indice de prix des agents et facteurs de la production agricole

Änderung von Dezember 2023 bis Dezember 2024 ~ Variation de décembre 2023 jusqu'à décembre 2024

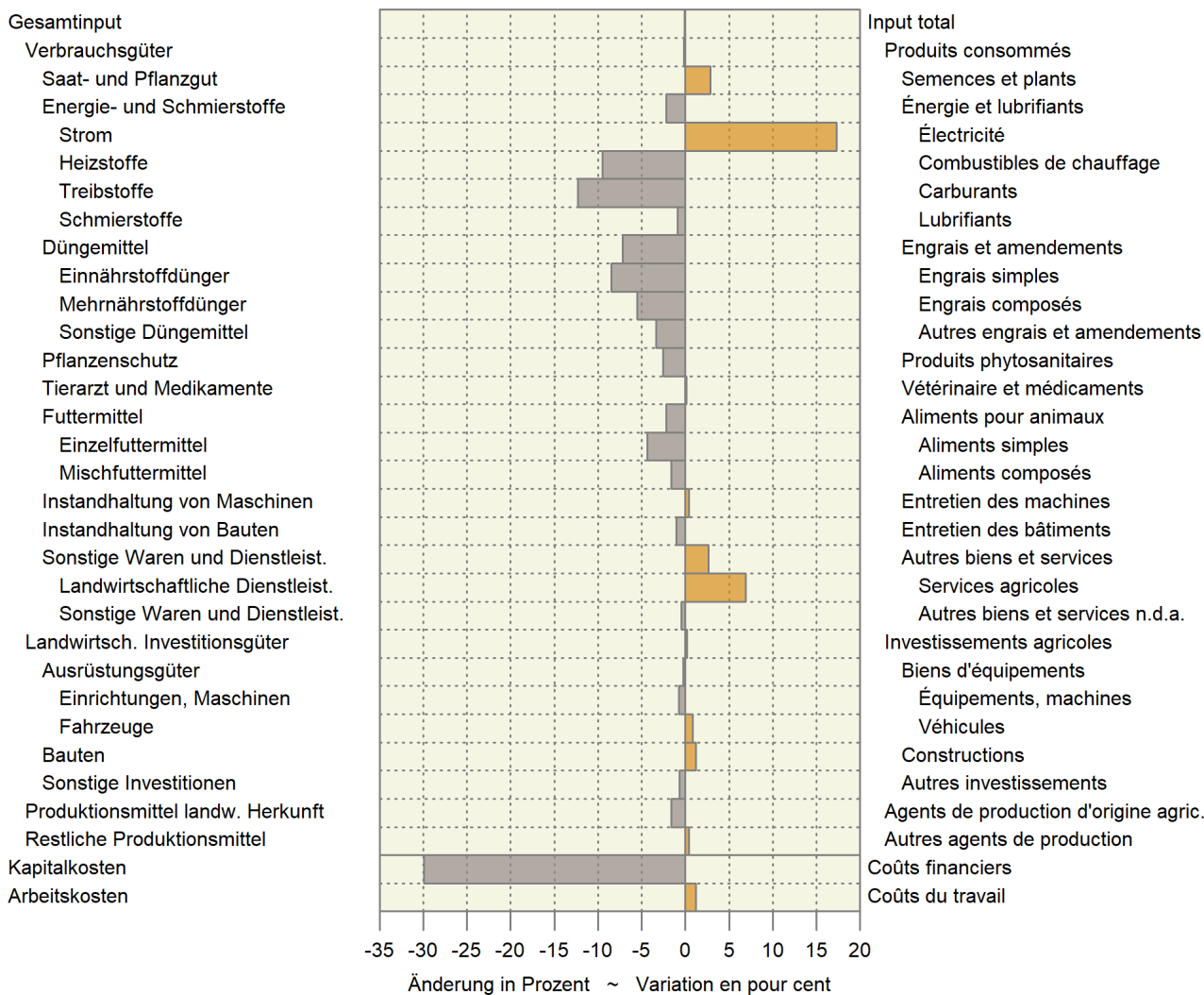

6.17 Landesindex der Konsumentenpreise Indice des prix à la consommation

Dezember 2020 = 100 ~ Décembre 2020 = 100

Produktgruppen	Gewichtung 2024 ¹	2023		2024		Veränderung in % zum		Groupes de produits
		Dezember	Oktober	November	Dezember	Variation en % par rap.		
						Vorjahr	Vormonat	
Pondération 2024 ¹	Décembre	Octobre	Novembre	Décembre	Année préc.	Mois préc.		
Landesindex Total	100.000	106.2	107.1	106.9	106.9	0.6	-0.1	Indice total
Nahrungsmittel	9.932	105.9	106.9	105.7	104.7	-1.2	-1.0	Alimentation
Alkoholfreie Getränke	0.938	106.5	108.9	107.6	108.7	2.1	1.0	Boissons non alcooliques
Alkoholische Getränke	1.112	104.5	105.4	103.6	103.3	-1.1	-0.3	Boissons alcooliques
Tabakwaren	1.673	102.7	104.4	104.6	104.6	1.8	-0.0	Produits du tabac
Mahlzeiten in Gaststätten	3.731	106.0	108.0	108.1	108.1	1.9	-0.0	Repas dans les restaurants et cafés
Getränke in Gaststätten	1.901	104.5	106.5	106.6	106.6	1.9	-0.0	Boissons dans les restaurants et cafés

¹ Der Index wird seit dem Jahr 2000 jährlich neu gewichtet¹ A partir de l'année 2000, la pondération de l'indice est revue chaque année

Bundesamt für Statistik (BFS)

Office fédéral de la statistique (OFS)

6.18 Vergleich der Indexentwicklung Comparaison de l'évolution des indices

Index der Einkaufspreise für Produktionsmittel (EPI), der Produzentenpreise landwirtschaftlicher Erzeugnisse (PPI-L) und der Konsumentenpreise für Nahrungsmittel (LIK), Dezember 2020 = 100

Indice des prix d'achat des agents de production (IPA), des prix à la production des produits agricoles (IPP-A) et des prix à la consommation des denrées alimentaires (IPC), décembre 2020 = 100

	2023											
	Jan	Feb	Mrz	Apr	Mai	Jun	Jul	Aug	Sep	Okt	Nov	Dez
	Jan	Fév	Mar	Avr	Mai	Jun	Jul	Aoû	Sep	Oct	Nov	Déc
EPI ~ IPA	116.6	116.4	116.0	114.9	114.0	113.6	113.4	113.9	114.0	114.4	114.0	113.5
PPI-L ~ IPP-A	106.1	104.7	104.0	103.9	103.6	106.0	107.7	108.5	108.9	108.7	107.9	108.2
LIK ~ IPC	103.8	105.0	105.8	104.7	106.5	107.6	108.2	108.1	107.5	107.3	106.7	105.9

	2024											
	Jan	Feb	Mrz	Apr	Mai	Jun	Jul	Aug	Sep	Okt	Nov	Dez
	Jan	Fév	Mar	Avr	Mai	Jun	Jul	Aoû	Sep	Oct	Nov	Déc
EPI ~ IPA	114.3	114.5	114.6	114.6	114.4	114.1	114.2	113.8	113.5	113.3	113.5	113.4
PPI-L ~ IPP-A ¹	107.7	106.9	106.3	106.1	106.3	108.1	110.1	110.4	111.9	111.5	111.1	111.3
LIK ~ IPC	106.1	105.7	105.2	105.6	106.8	107.3	108.3	107.8	107.7	106.9	105.7	104.7

¹ Die Indices der zwei aktuellsten Monate sind provisorisch.

¹ Les indices des deux mois les plus actuels sont provisoires.

Indexentwicklung Évolution des indices

Dezember 2020 = 100 ~ Décembre 2020 = 100

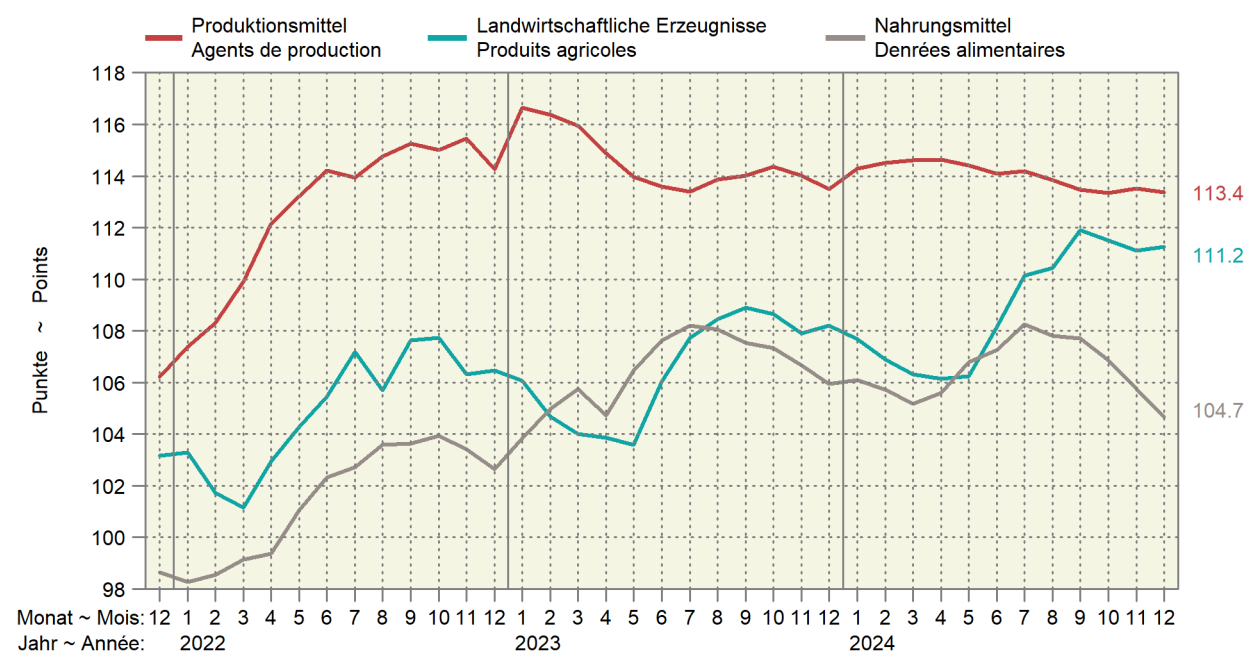

6.19 Kaufkraft landwirtschaftlicher Produkte im Verhältnis zu landwirtschaftlichen Produktionsmitteln Pouvoir d'achat des produits agricoles par rapport aux agents de production agricole

Verhältnis zwischen dem Produzentepreisindex Landwirtschaft und dem Einkaufspreisindex landw. Produktionsmittel, Dezember 2020 = 100. Die Indices der zwei aktuellsten Monate sind provisorisch.

Relation entre l'indice des prix à la production dans l'agriculture et l'indice des prix des agents de production agricoles, décembre 2020 = 100. Les indices des deux mois les plus actuels sont provisoires.

Jahre	Jan	Feb	Mrz	Apr	Mai	Jun	Jul	Aug	Sep	Okt	Nov	Dez	Jahresmittel
Années	Jan	Fév	Mar	Avr	Mai	Jun	Jul	Aoû	Sep	Oct	Nov	Déc	Moyenne annuelle
2020	98.3	97.7	97.5	98.3	98.0	100.3	101.1	101.9	103.3	103.4	102.5	100.0	100.2
2021	99.9	97.3	98.1	98.7	98.2	100.6	100.7	100.9	102.0	100.0	98.0	97.1	99.3
2022	96.2	93.9	92.0	91.8	92.1	92.3	94.1	92.1	93.4	93.7	92.1	93.2	93.1
2023	90.9	89.9	89.7	90.4	90.9	93.3	95.0	95.2	95.5	95.0	94.6	95.3	93.0
2024	94.2	93.3	92.8	92.6	92.9	94.8	96.5	97.0	98.6	98.4	97.9	98.1	95.6

Agristat

Agristat

Kaufkraft landw. Produkte im Verhältnis zu den landw. Produktionsmitteln
Pouvoir d'achat des produits agricoles par rapport aux agents de production agricole
Dezember 2020 = 100 ~ Décembre 2020 = 100

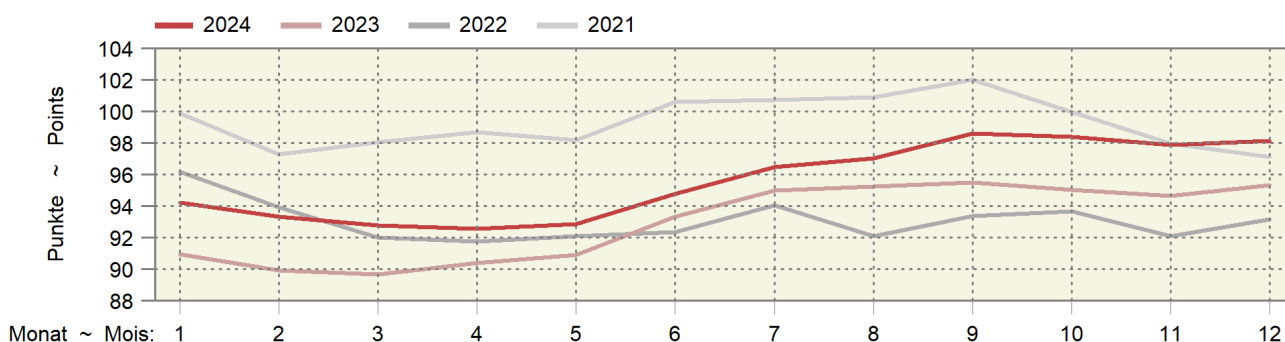

6.20 Kaufkraft landwirtschaftlicher Produkte im Verhältnis zu den Konsumentenpreisen Pouvoir d'achat des produits agricoles par rapport aux prix à la consommation

Verhältnis zwischen dem Produzentepreisindex Landwirtschaft und dem Landesindex der Konsumentenpreise, Dezember 2020 = 100. Die Indices der zwei aktuellsten Monate sind provisorisch.

Relation entre l'indice des prix à la production dans l'agriculture et l'indice des prix à la consommation, décembre 2020 = 100. Les indices des deux mois les plus actuels sont provisoires.

Jahre	Jan	Feb	Mrz	Apr	Mai	Jun	Jul	Aug	Sep	Okt	Nov	Dez	Jahresmittel
Années	Jan	Fév	Mar	Avr	Mai	Jun	Jul	Aoû	Sep	Oct	Nov	Déc	Moyenne annuelle
2020	99.4	98.1	97.5	97.9	97.3	99.8	100.9	101.4	102.7	102.6	102.0	100.0	100.0
2021	99.8	97.4	98.4	99.5	99.2	101.7	102.4	102.7	104.0	102.6	101.3	101.6	100.9
2022	101.6	99.4	98.2	99.6	100.3	100.9	102.6	100.9	102.9	102.9	101.6	102.0	101.1
2023	101.0	98.9	98.1	98.0	97.5	99.7	101.5	101.9	102.4	102.1	101.6	101.9	100.4
2024	101.2	99.8	99.3	98.8	98.6	100.4	102.4	102.7	104.4	104.1	103.9	104.1	101.7

Agristat

Agristat

Kaufkraft landwirtschaftlicher Produkte im Verhältnis zu den Konsumentenpreisen
Pouvoir d'achat des produits agricoles par rapport aux prix à la consommation
Dezember 2020 = 100 ~ Décembre 2020 = 100

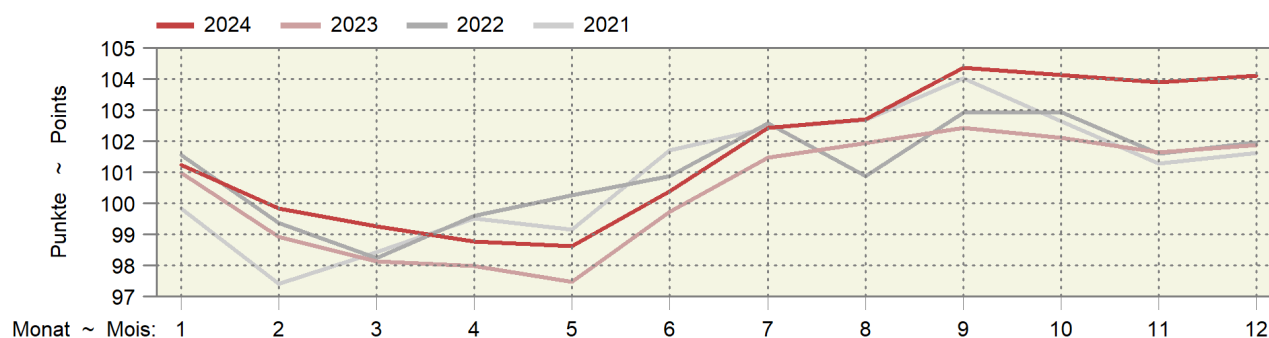

6.21 Preisentwicklung in der Schweiz seit 1990 Évolution des prix en Suisse depuis 1990

Jahr 1990 = 100 ~ Année 1990 = 100

Position	2005	2010	2015	2020	2021	2022	2023	2024	Position
Produktionsmittel ¹	108.1	113.6	110.9	109.1	111.8	122.9	124.7	124.2	Agents de production ¹
Produktionsmittel landw. Herkunft ^{1a}	72.0	69.1	69.2	67.8	69.0	74.4	73.8	72.2	Agents de prod. d'origine agricole ^{1a}
Produktionsmittel übrige ^{1b}	127.7	139.1	134.5	132.5	136.0	150.6	154.2	154.4	Autres agents de production ^{1b}
Produzentenpreise ²	72.6	69.9	69.4	74.3	75.4	77.7	78.8	80.6 *	Prix à la production ²
Konsumentenpreise ³	126.4	132.1	129.7	130.5	131.3	135.0	137.9	139.4	Prix à la consommation ³
Konsumentenpreise Nahrungsmittel ^{3a}	114.4	117.1	113.7	116.6	114.7	116.5	122.1	122.1	Prix à la consommation alimentation ^{3a}

¹ Einkaufspreisindex landw. Produktionsmittel total
^{1a} Einkaufspreisindex landw. Produktionsmittel landw. Herkunft (Saatgut, Futtermittel)
^{1b} Einkaufspreisindex landw. Produktionsmittel, übrige
² Produzentenpreisindex Landwirtschaft
³ Schweizerischer Landesindex der Konsumentenpreise, total
^{3a} Schweizerischer Landesindex der Konsumentenpreise, Nahrungsmittel ohne Getränke

¹ Indices des prix d'achat des agents de prod. agricoles, total
^{1a} Indices des prix d'achat des agents de prod. d'origine agricole (semences, aliments pour animaux)
^{1b} Indices des prix d'achat des agents de prod., autres
² Indice des prix à la production dans l'agriculture
³ Indice suisse des prix à la consommation, total
^{3a} Indice suisse des prix à la consommation, alimentation sans boissons

Bundesamt für Statistik (BFS); Agristat

Office fédéral de statistique (OFS); Agristat

Preisentwicklung in der Schweiz seit 1990 Évolution des prix en Suisse depuis 1990

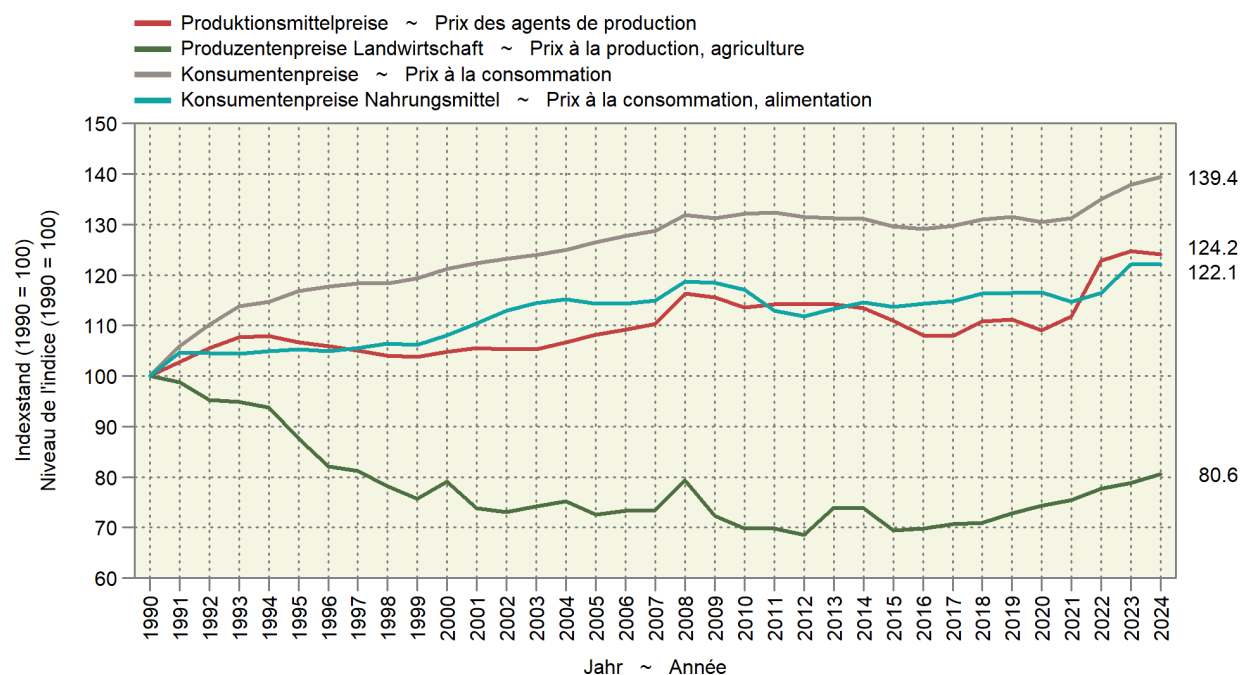

6.22 Produzenten- und Importpreisindex Indice des prix à la production et à l'importation

Dezember 2020 = 100 ~ Décembre 2020 = 100

Produktgruppen	Gewichtung 2020 Pondération 2020	2023		2024		Veränderung in % zum Variation en % par rap.		Groupes de produits
		Dezember	Oktober	November	Dezember	Vorjahr	Vormonat	
		Décembre	Octobre	Novembre	Décembre	Année préc.	Mois préc.	
Produzentenpreisindex Total	100.0000	106.4	106.8	106.2	106.3	-0.1	0.0	Indice des prix à la production, total
Landw. Produkte, inbegr. Gartenbau- und Baum- schulprodukte	1.9556	107.7	110.1	110.2	110.4	2.5	0.2	Produits agricoles, produits de pépinières et prod. horticoles inclus
Nahrungs- und Futtermittel	8.8716	106.4	108.3	108.3	109.2	2.6	0.8	Produits alimentaires et aliments fourragers
Getränke	0.5242	106.8	107.1	107.1	107.1	0.3	0.1	Boissons
Tabakwaren	0.3672	99.8	104.3	104.3	106.1	6.3	1.8	Tabacs
Forstwirtschaftliche Produkte	0.1158	127.2	122.5	122.5	122.4	-3.8	-0.1	Produits sylvicoles
Holzprodukte	2.3191	122.6	121.9	121.5	122.0	-0.5	0.5	Produits en bois
Importpreisindex, Total	100.0000	109.0	107.0	106.3	106.2	-2.6	-0.1	Indice des prix à l'importation, total
Landwirtschaftliche Produkte	1.8769	119.3	129.4	128.3	133.1	11.6	3.8	Produits agricoles
Nahrungs- und Futtermittel	3.8578	109.3	112.1	113.8	115.0	5.2	1.0	Produits alimentaires et aliments fourragers
Getränke	1.0973	103.2	104.9	104.9	104.7	1.4	-0.2	Boissons
Holzprodukte	1.1761	119.2	117.6	117.2	115.3	-3.3	-1.6	Produits en bois

Bundesamt für Statistik (BFS)

Office fédéral de la statistique (OFS)

Produzenten- und Importpreisindex

Indice des prix à la production et à l'importation

Produzentenpreisindex (PPI) und Importpreisindex (IPI), Dezember 2020 = 100

Indice des prix à la production (IPP) et indice des prix à l'importation (IPI), décembre 2020 = 100

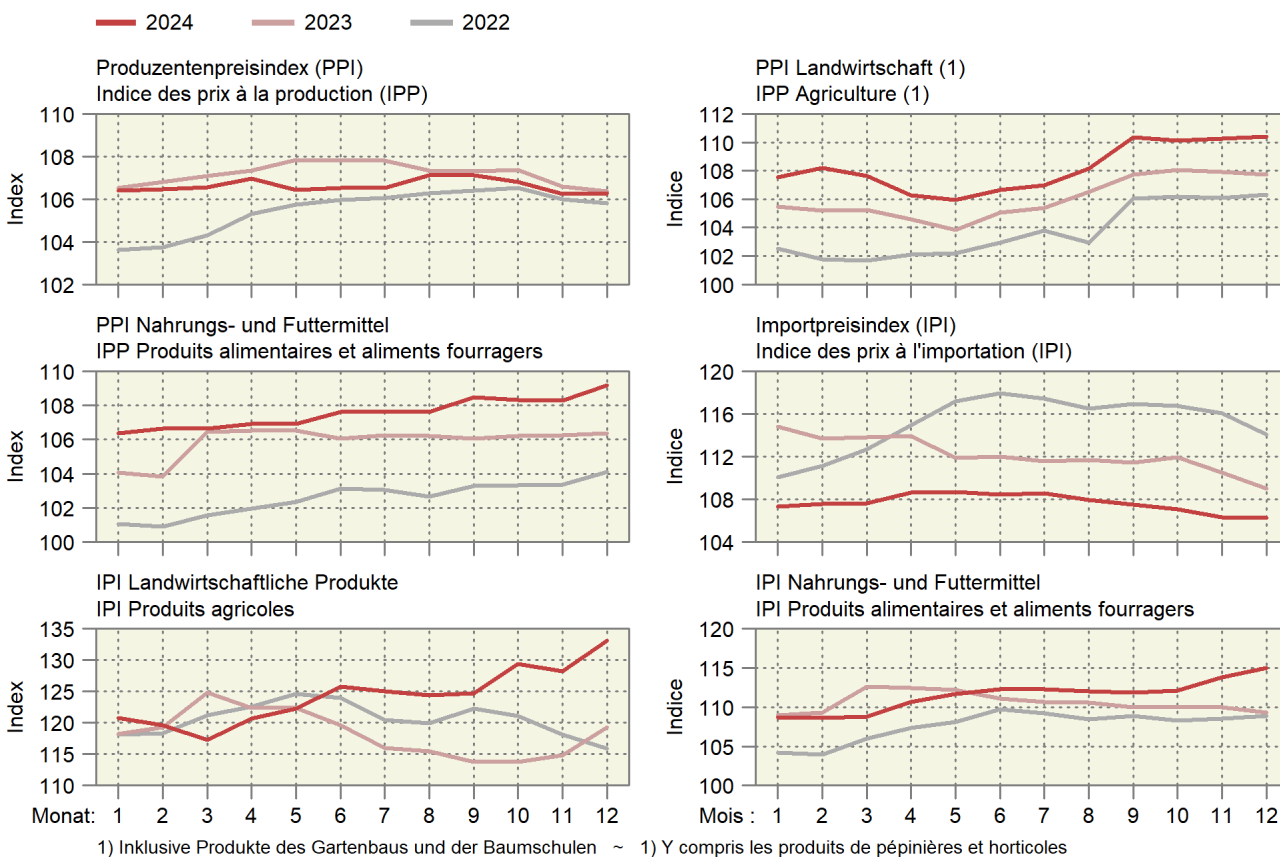

6.23 Internationale Preise für Milchprodukte Prix internationaux de produits laitiers

In CHF/kg ~ En CHF/kg

Produkte	2024				2025	Differenz in CHF zum		Produits
	Januar	Oktober	November	Dezember	Januar *	Différence en CHF par rapport à		
	Janvier	Octobre	Novembre	Décembre	Janvier *	Vorjahr	Vormonat	
						Année préc.	Mois préc.	
Westeuropa								Europe de l'Ouest
Butter	4.83	5.78	6.14	6.01	6.34	1.51	0.32	Beurre
Magermilchpulver	2.27	2.39	2.48	2.48	2.63	0.36	0.14	Poudre de lait écrémé
Vollmilchpulver	2.88	3.18	3.35	3.53	3.58	0.70	0.04	Poudre de lait entier
Ozeanien								Océanie
Butter	4.93	5.57	6.27	6.00	6.18	1.25	0.18	Beurre
Magermilchpulver	2.26	2.40	2.53	2.55	2.56	0.30	0.01	Poudre de lait écrémé
Vollmilchpulver	2.82	3.06	3.26	3.49	3.49	0.67	-0.01	Poudre de lait entier

Schweizer Milchproduzenten (SMP)

Producteurs suisses de lait (PSL)

Preisentwicklung für Milchprodukte auf dem Weltmarkt
Évolution des prix de produits laitiers sur le marché mondial

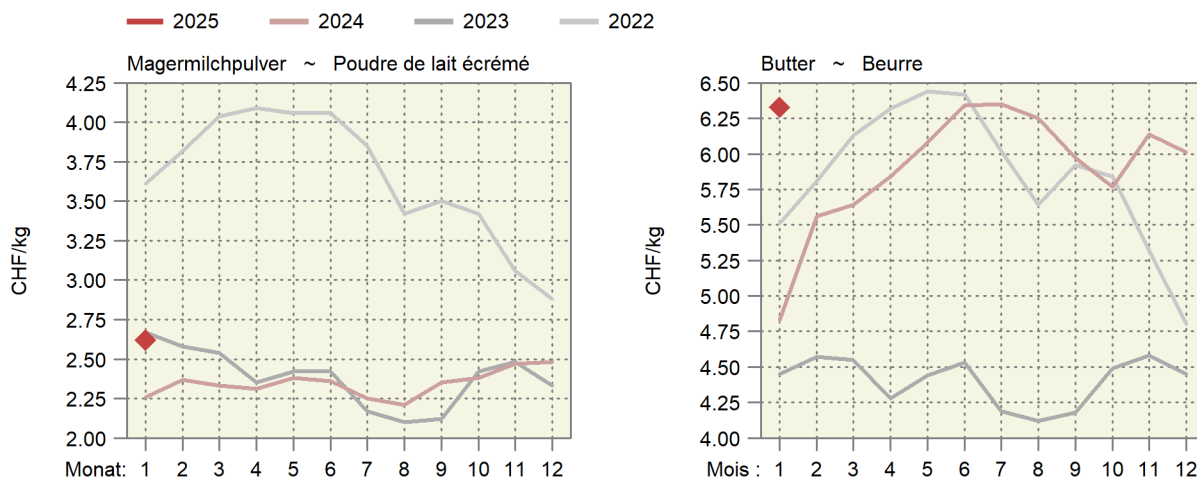

Entwicklung der Fett- und Eiweisspreise auf dem Weltmarkt
Évolution des prix de la graisse et de la protéine sur le marché mondial

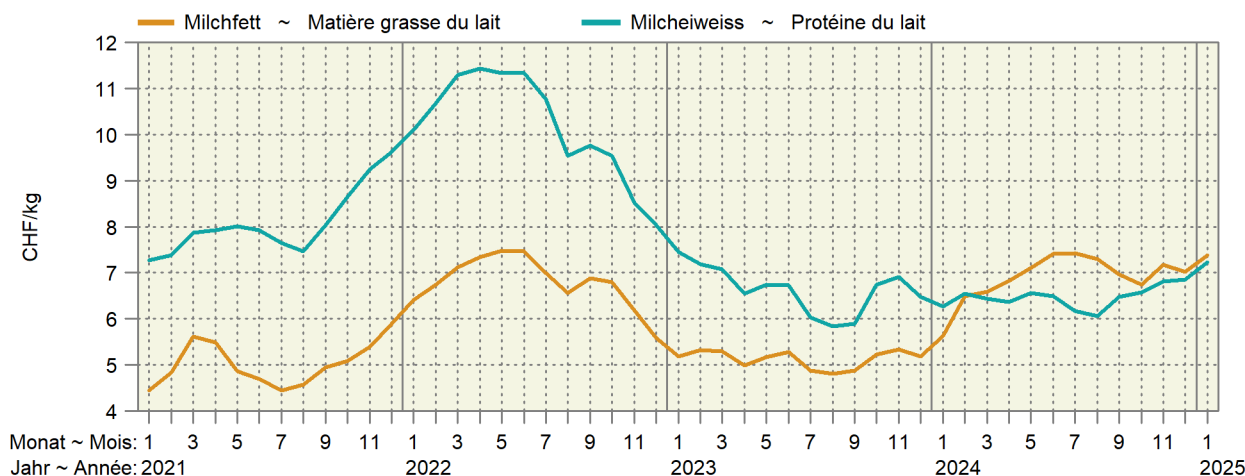

6.24 Preise von Schlachtvieh und Tränkekälbern in den Nachbarländern Prix du bétail de boucherie et des veaux à l'engrais dans les pays voisins

Euro-Preise umgerechnet in CHF pro kg SG oder pro Tier

Prix en euros transformés en CHF par kg PM ou par animal

Kategorie	Land	Klasse	2024			2025		Differenz in CHF zum	
Catégorie	Pays	Classe	Januar	November	Dezember	Januar *	Vorjahr	Vormonat	
			Janvier	Novembre	Décembre	Janvier *	Année préc.	Mois préc.	
Mastschweine (CHF/kg SG) ~ Porcs de boucherie (CHF/kg PM)									
	DE	E	2.08	1.95	1.86	1.88	-0.20	0.02	
	FR	E	1.79	1.79	1.83	1.73	-0.07	-0.10	
	IT	R	2.60	2.65	2.68	2.60	0.00	-0.08	
	AT	E	2.14	2.04	1.74	1.93	-0.21	0.19	
Mastmuni (CHF/kg SG) ~ Taureaux (CHF/kg PM)									
	DE	R3 (T3)	4.60	5.15	5.35	5.46	0.86	0.11	
	FR	R3 (T3)	4.92	5.01	5.17	5.23	0.31	0.06	
	IT	R3 (T3)	4.80	4.51	4.70	4.80	0.00	0.10	
	AT	R3 (T3)	4.74	4.95	5.08	5.16	0.42	0.07	
Rinder (CHF/kg SG) ~ Génisses (CHF/kg PM)									
	DE	R3 (T3)	4.24	4.78	4.95	4.96	0.73	0.01	
	FR	R3 (T3)	5.14	5.22	5.22	5.21	0.07	-0.00	
	IT	R3 (T3)	5.34	5.72	5.62	5.72	0.37	0.09	
	AT	R3 (T3)	4.51	4.67	4.76	4.78	0.27	0.01	
Kühe (CHF/kg SG) ~ Vaches (CHF/kg PM)									
	DE	O3 (A3)	3.35	4.18	4.20	4.26	0.91	0.06	
	FR	O3 (A3)	4.02	4.29	4.25	4.27	0.25	0.02	
	IT	O3 (A3)	3.30	3.90	3.93	3.99	0.69	0.06	
	AT	O3 (A3)	3.04	3.81	3.83	3.83	0.79	0.00	
Schlachtkälber (CHF/kg SG) ~ Veaux de boucherie (CHF/kg PM)									
	DE	E-P (C-X)	5.22	5.48	5.61	5.67	0.45	0.06	
	FR	R (T)	7.09	7.11	7.27	7.32	0.23	0.05	
	IT		6.04	6.08	6.19	6.29	0.25	0.11	
	AT	E-P (C-X)	6.84	6.74	6.74	7.04	0.20	0.30	
Tränkekälber männlich (CHF/Tier) ~ Veaux à l'engrais mâles (CHF/animal)									
	DE	Milchtyp ~ Type laitier	91	133	153	159	68.03	6.90	
	FR	Milchtyp ~ Type laitier	51	68	89	108	56.27	18.27	
	IT	Milchtyp ~ Type laitier	114	145	137	135	20.80	-2.39	
	AT	Milchtyp ~ Type laitier	129	186	177	180	50.86	2.87	
	DE	Masttyp ~ Type engraissement	176	252	259	263	87.01	3.42	
	FR	Masttyp ~ Type engraissement	209	235	253	264	54.50	10.26	
	IT	Masttyp ~ Type engraissement	231	229	222	218	-12.61	-3.93	
	AT	Masttyp ~ Type engraissement	294	357	336	374	79.56	37.85	
Schlachtlämmer (CHF/kg SG) ~ Agneaux de boucherie (CHF/kg PM)									
	DE		7.76	8.21	8.60	8.55	0.79	-0.05	
	FR		8.36	9.07	9.49	9.77	1.41	0.28	
	IT		6.00	6.96	7.19	7.41	1.42	0.22	
	AT		6.19	6.49	6.57	6.61	0.41	0.04	

Verschiedene Quellen

Sources diverses

Preise von Schlachtvieh in den Nachbarländern

Prix du bétail de boucherie dans les pays voisins

In CHF pro kg Schlachtgewicht (SG) ~ En CHF par kg de poids mort (PM)

Deutschland / Allemagne (orange), Frankreich / France (cyan), Italien / Italie (green), Österreich / Autriche (red)

Schweine ~ Porcs

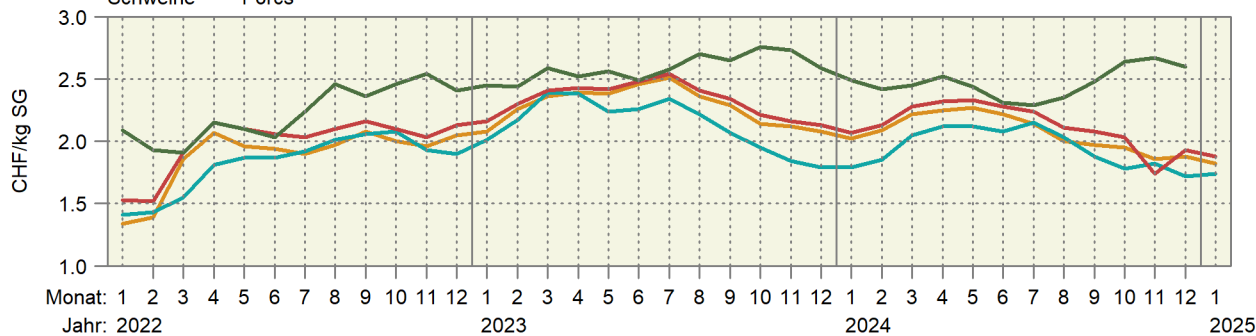

Muni ~ Taureaux

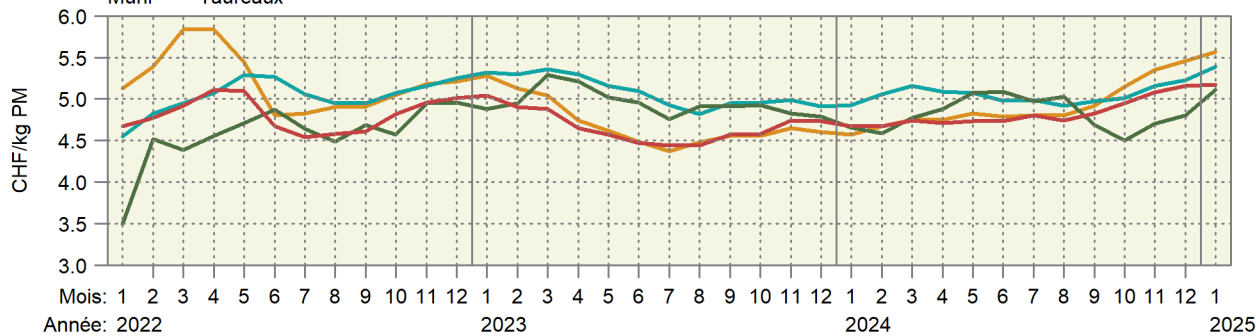

Kühe ~ Vaches

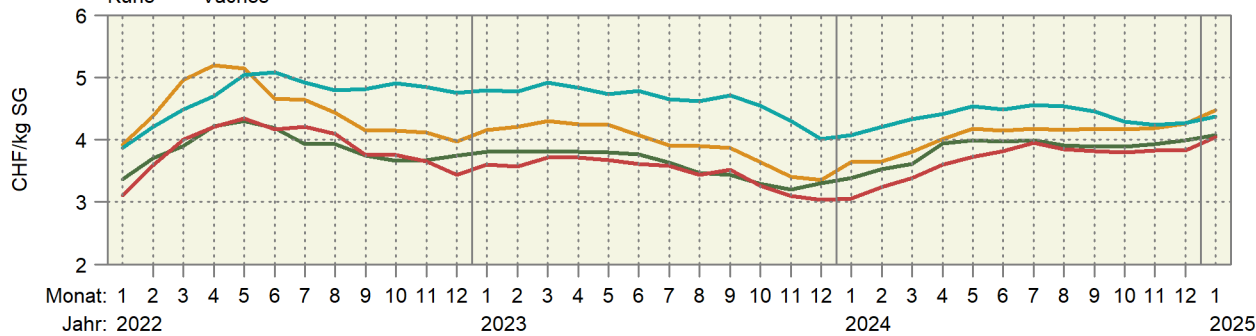

Schlachtkälber ~ Veaux de boucherie

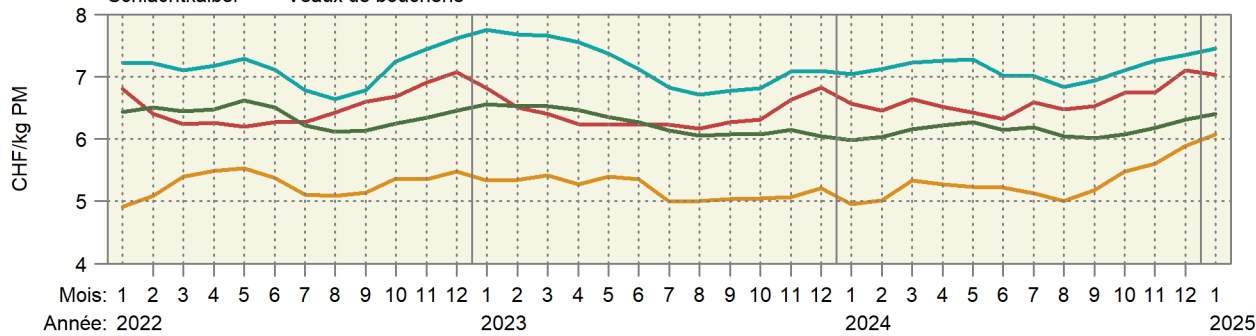

Schlachtlämmer ~ Agneaux de boucherie

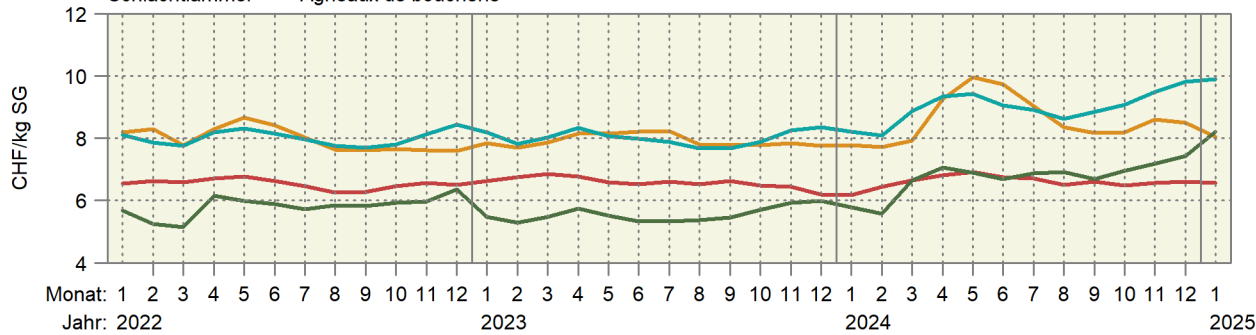

6.25 Weltmarktpreise Prix sur le marché mondial

Internationale Preise der Weltbank (WB), der Börse Chicago (C) und der Börse New York (NY), Preise in CHF/Tonne (Rohöl in CHF/1000 Liter, Gas in CHF/mmBTU bzw. CHF/26,4 Kubikmeter)

Prix internationaux de la Banque Mondiale (WB), de la bourse Chicago (C) et de la bourse New York (NY), prix en CHF/tonne (pétrole brut en CHF/1000 Liter, gaz en CHF/mmBTU c'est-à-dire CHF/26,4 mètres cubes)

Produkte	Quelle	2024			2025		Differenz in CHF zum		Produits
		Source	Januar	November	Dezember	Januar	Différence en CHF par rapport à		
			Janvier	Novembre	Décembre	Janvier	Vorjahr Année préc.	Vormonat Mois préc.	
Rindvieh	C	3 288	3 603	3 711	3 936	647.94	225.47	Bovins	
Rindfleisch	WB	4 359	4 878	5 035	5 435	1 075.90	400.26	Viande de bœuf	
Mastrinder	C	4 291	5 443	5 554	5 846	1 554.38	291.32	Bovins à l'engrais	
Schweine	C	1 360	1 582	1 628	1 622	262.11	-6.11	Porcs	
Geflügelfleisch	WB	1 345	1 338	1 263	1 397	51.95	133.88	Viande de poulet	
Weizen	C	189	179	182	178	-11.40	-3.70	Blé	
Weichweizen SRW USA	WB	213	202	205	209	-4.37	3.32	Blé tendre SRW USA	
Reis Thailand 5 %	WB	567	450	470	432	-134.60	-37.33	Riz Thaïlande 5 %	
Mais	C	153	148	154	162	8.41	7.67	Maïs	
Mais	WB	171	177	181	194	23.33	13.39	Maïs	
Sojabohnen	C	390	323	324	330	-59.84	6.23	Soja	
Sojabohnen	WB	470	383	365	362	-107.73	-2.28	Soja	
Sojamehl	WB	424	339	335	347	-77.22	11.37	Farine de soja	
Kaffee Arabica	WB	3 842	5 919	6 745	7 067	3 225.16	322.12	Café Arabica	
Kaffee Robusta	WB	2 803	4 388	4 651	4 890	2 087.02	239.77	Café Robusta	
Kaffee (CSCE)	NY	3 525	5 541	6 101	6 393	2 868.06	291.53	Café (CSCE)	
Tee	WB	2 283	2 719	2 634	2 471	188.64	-162.37	Thé	
Kakao	WB	3 777	6 950	9 197	9 717	5 940.11	520.63	Cacao	
Kakao	NY	3 862	7 112	8 870	10 113	6 250.77	1 242.78	Cacao	
Bananen USA	WB	1 379	801	737	1 002	-376.89	265.15	Bananes USA	
Orangen	WB	1 432	2 258	2 403	2 324	891.27	-79.25	Oranges	
Kokosöl	WB	971	1 654	1 758	1 811	839.73	52.42	Huile de coco	
Erdnussöl	WB	1 766	1 357	1 350	1 340	-426.20	-10.69	Huile d'arachides	
Palmöl	WB	726	1 029	1 060	968	242.24	-92.24	Huile de palme	
Palmkernöl	WB	840	1 774	1 870	1 774	934.32	-96.39	Huile de noix de palmiers	
Sojaöl	WB	834	1 008	948	959	125.06	11.64	Huile de soja	
Rapsöl	WB	835	1 094	1 052	1 026	190.62	-26.71	Huile de colza	
Sonnenblumenöl	WB	810	1 115	1 089	1 106	296.22	17.10	Huile de tournesol	
Zucker	WB	416	396	389	358	-57.93	-30.51	Sucre	
Zucker Nr. 11 (CSCE)	NY	429	420	417	382	-46.15	-34.97	Sucre n° 11 (CSCE)	
Fischmehl	WB	1 535	1 409	1 424	1 430	-105.57	5.69	Farine de poisson	
Harnstoff	WB	288	310	314	344	56.04	30.43	Urée	
Rohphosphat	WB	131	134	136	138	6.93	2.02	Phosphate brut	
Diammoniumphosphat	WB	512	506	506	527	14.84	20.52	Phosphate diammonique	
Triple superphosphat	WB	387	432	426	432	45.23	6.77	Triple superphosphate	
Kaliumchlorid	WB	254	247	261	273	18.66	12.46	Chlorure de potassium	
Kautschuk TSR20	WB	1 550	2 017	2 125	2 145	594.84	19.37	Caoutchouc TSR20	
Rohöl	WB	420	400	405	445	24.98	39.30	Pétrole brut	
Kohle Australien	WB	107	125	116	107	-0.02	-8.42	Charbon d'Australie	
Gas Europa	WB	8.21	12.26	12.35	13.26	5.05	0.91	Gaz Europe	

Weltbank; Börse Chicago; Börse New York

Banque Mondiale; Bourse de Chicago; Bourse de New York

Entwicklung der Weltmarktpreise, Teil 1

Évolution des prix sur le marché mondial, 1ère partie

In CHF pro Tonne; oben rechts: Änderung in Prozent im letzten Monat gegenüber dem Vorjahr

En CHF par tonne ; à droite en haut : changement en pour cent au dernier mois par rapport à l'année précédente

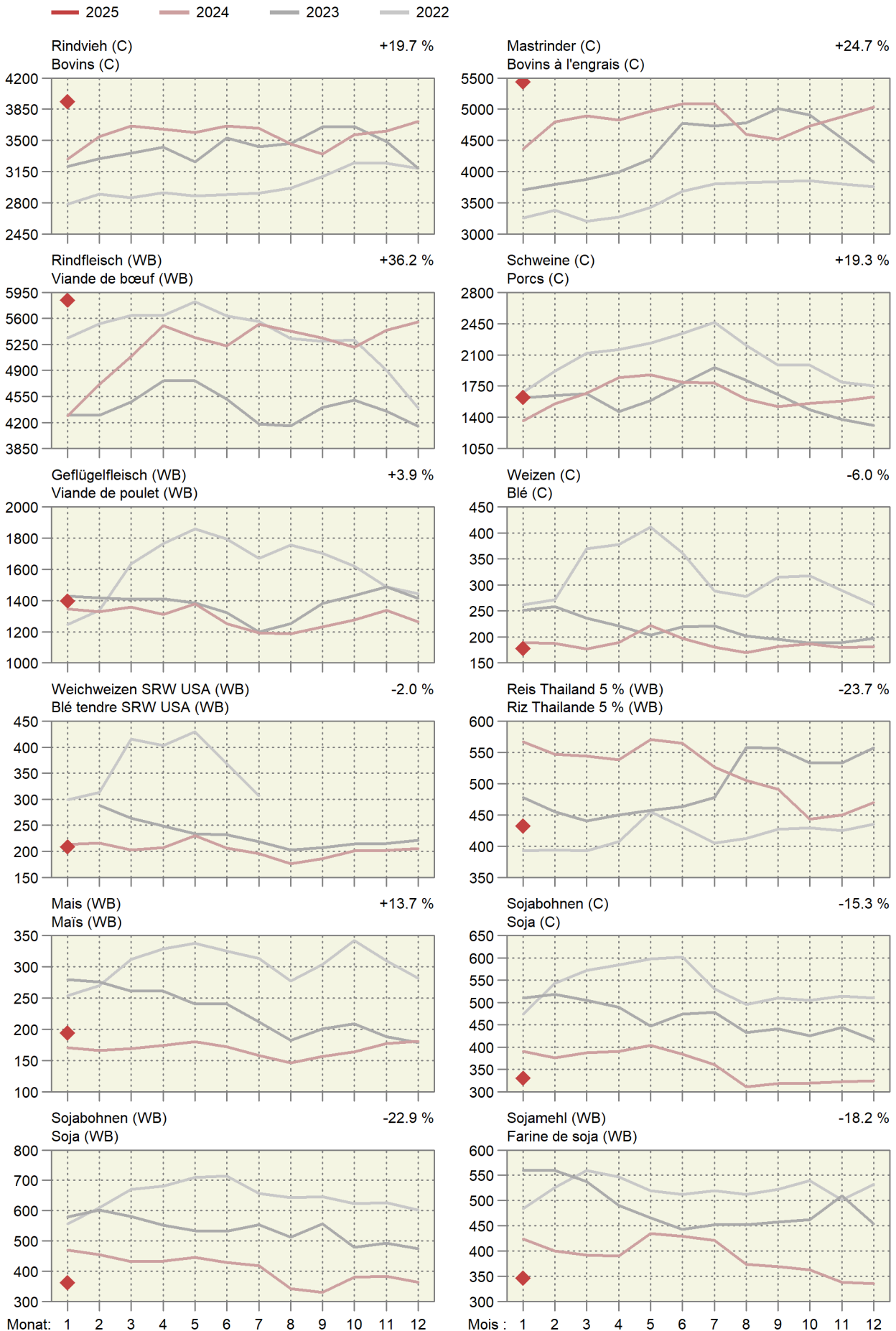

Entwicklung der Weltmarktpreise, Teil 2

Évolution des prix sur le marché mondial, 2ème partie

In CHF pro Tonne; oben rechts: Änderung in Prozent im letzten Monat gegenüber dem Vorjahr

En CHF par tonne ; à droite en haut : changement en pour cent au dernier mois par rapport à l'année précédente

2025 2024 2023 2022

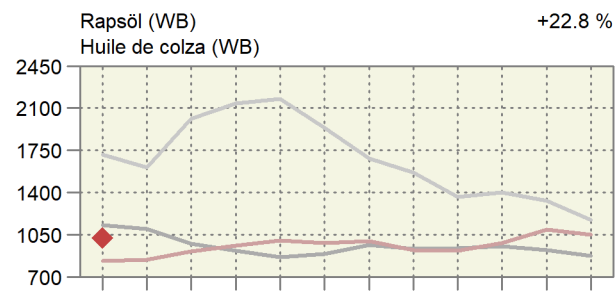
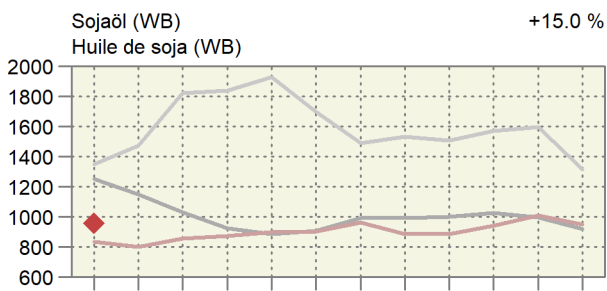
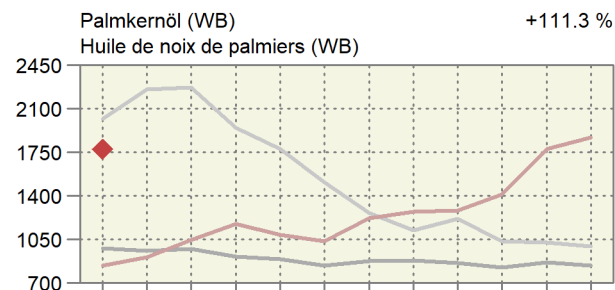
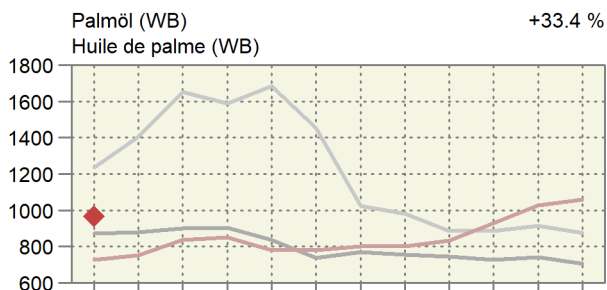
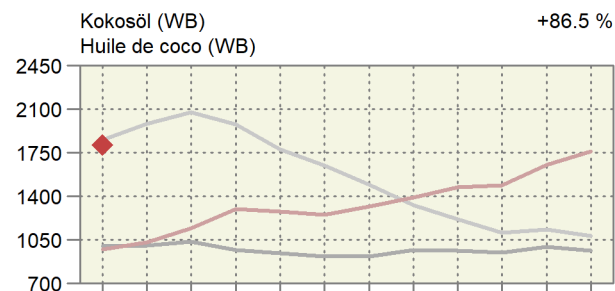
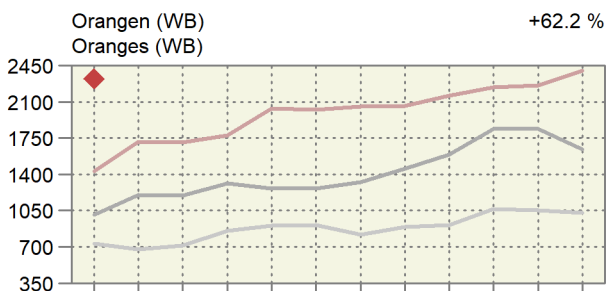
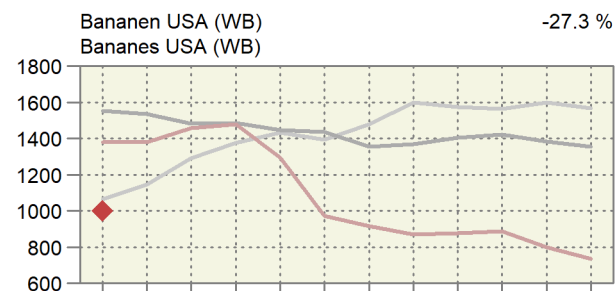
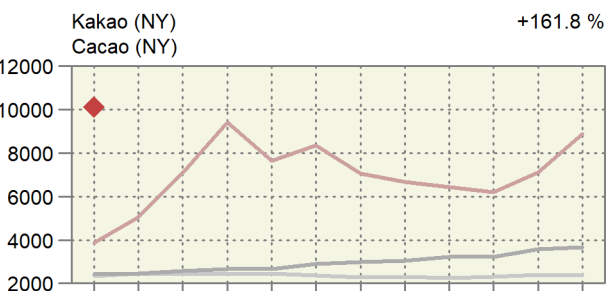
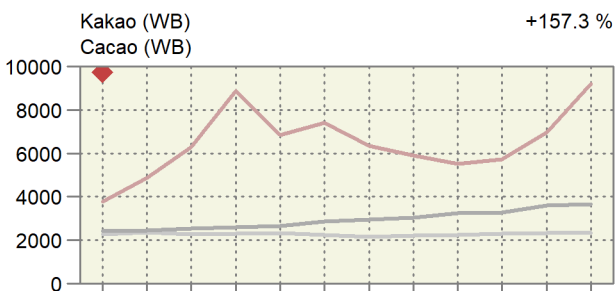
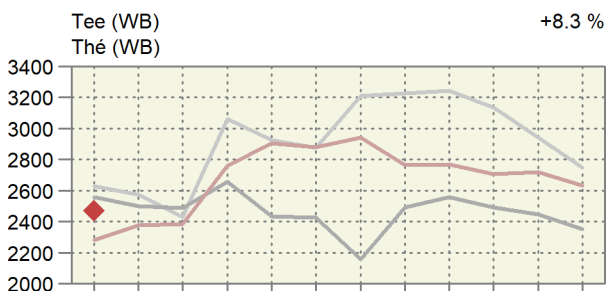
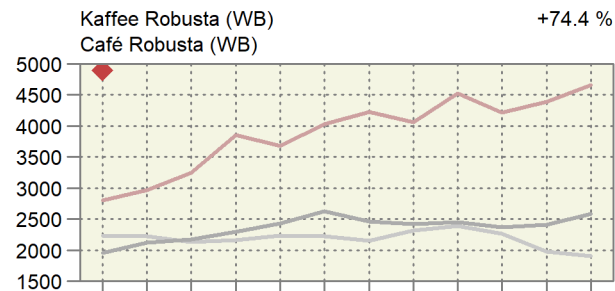
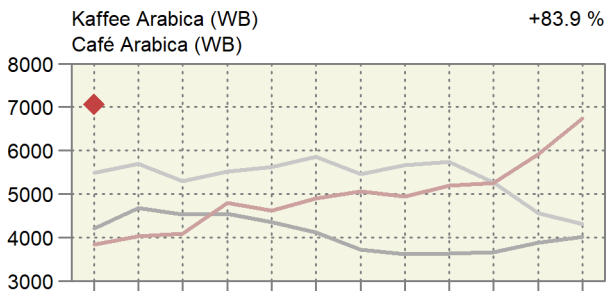

Monat: 1 2 3 4 5 6 7 8 9 10 11 12

Mois : 1 2 3 4 5 6 7 8 9 10 11 12

Entwicklung der Weltmarktpreise, Teil 3

Évolution des prix sur le marché mondial, 3ème partie

In CHF pro Tonne; oben rechts: Änderung in Prozent im letzten Monat gegenüber dem Vorjahr

En CHF par tonne ; à droite en haut : changement en pour cent au dernier mois par rapport à l'année précédente

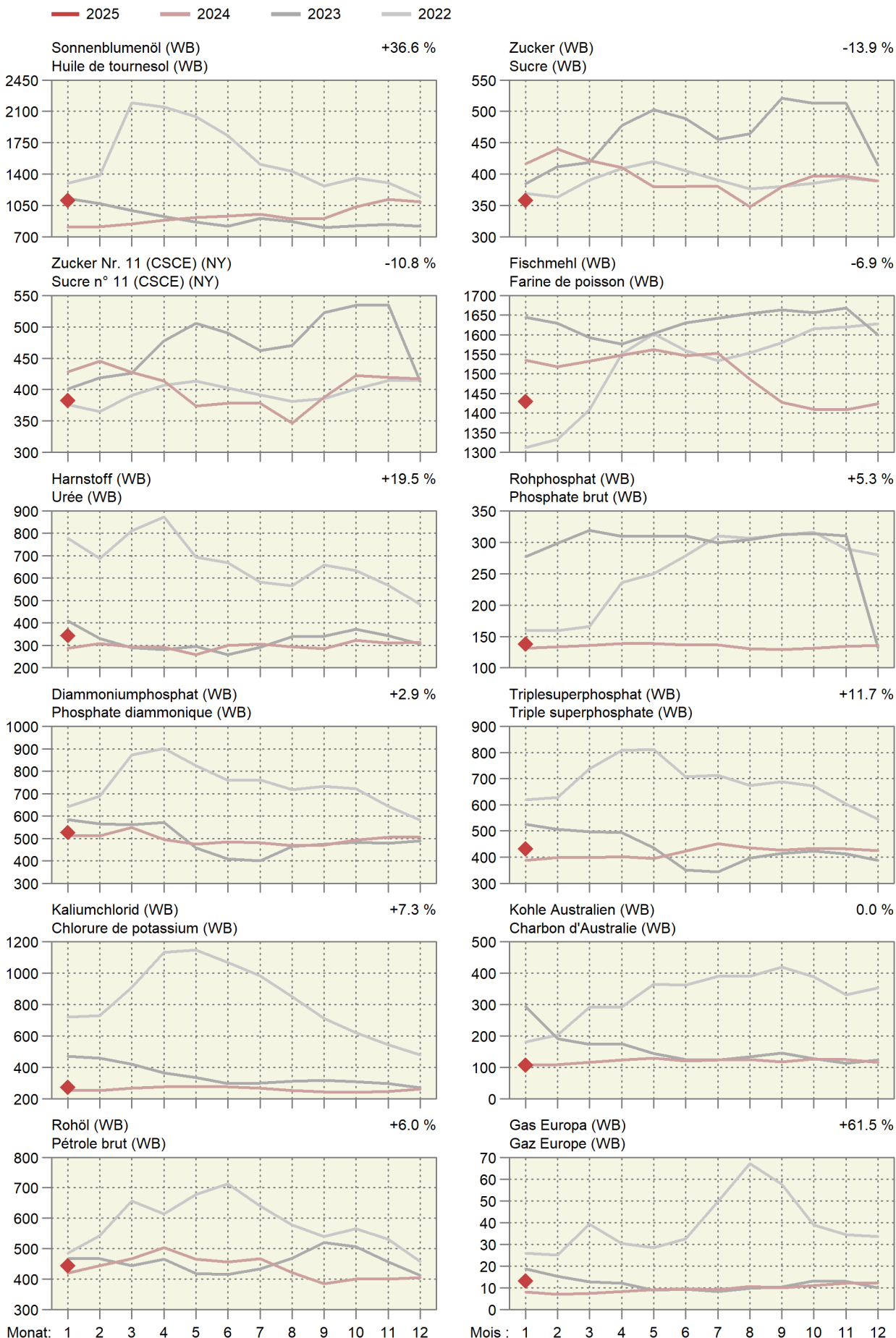

7. Diverses ~ Divers

7.1 Verkaufswert tierischer Erzeugnisse im Monat Dezember Valeur de vente de produits d'origine animale au mois de décembre

Berechnung ohne Eigenverbrauch ~ Calcul sans auto-consommation

Erzeugnisse	Einheit Unité	Verkaufsmenge			Verkaufswert je Mengeneinheit CHF ohne MwSt.			Verkaufswert, tausend CHF ohne MwSt.			Produits
		Quantité vendue			Valeur de vente par unité de mesure, CHF hors TVA			Valeur de vente, milliers de CHF hors TVA			
		2023	2024 *	%	2023	2024 *	%	2023	2024 *	%	
Nutzvieh- export	St. ~ Pce	11	6	-45.5	1 755	2 700	53.9	19	16	-16.1	Export. de bétail de rente
Schlachttiere											Animaux de bouch.
Grossvieh	St. ~ Pce	31 616	32 804	3.8	2 872	2 955	2.9	90 795	96 937	6.8	Gros bétail
Kälber	St. ~ Pce	15 156	15 171	0.1	2 006	2 015	0.4	30 404	30 569	0.5	Veaux
Schweine	St. ~ Pce	195 371	191 282	-2.1	353	399	13.1	68 885	76 245	10.7	Porcs
Schafe	St. ~ Pce	20 907	20 324	-2.8	277	302	9.1	5 796	6 146	6.0	Moutons
Geflügel ¹	t LG ~ t PV	13 167	13 692	4.0	2 654	2 657	0.1	34 945	36 386	4.1	Volaille ¹
Total								230 825	246 283	6.7	Total
Milch	t	267 123	753	751	-0.3	201 028	Lait
Eier	1000 St. ~ Pce	97 197	99 980	2.9	326	328	0.5	31 712	32 774	3.3	Œufs

¹ Poulet, Truten

¹ Poulets, dindes

Bundesamt für Landwirtschaft (BLW); Bundesamt für Zoll und Grenzsicherheit (BAZG);
Proviande; weitere Quellen; Berechnungen durch Agristat

Office fédéral de l'agriculture (OFAG); Office fédéral de la douane et de la sécurité des
frontières (OFDF); Proviande; autres sources; calculs par Agristat

Verkaufswert tierischer Erzeugnisse nach Monat Valeur de vente de produits d'origine animale par mois

In Millionen CHF ~ En millions de CHF

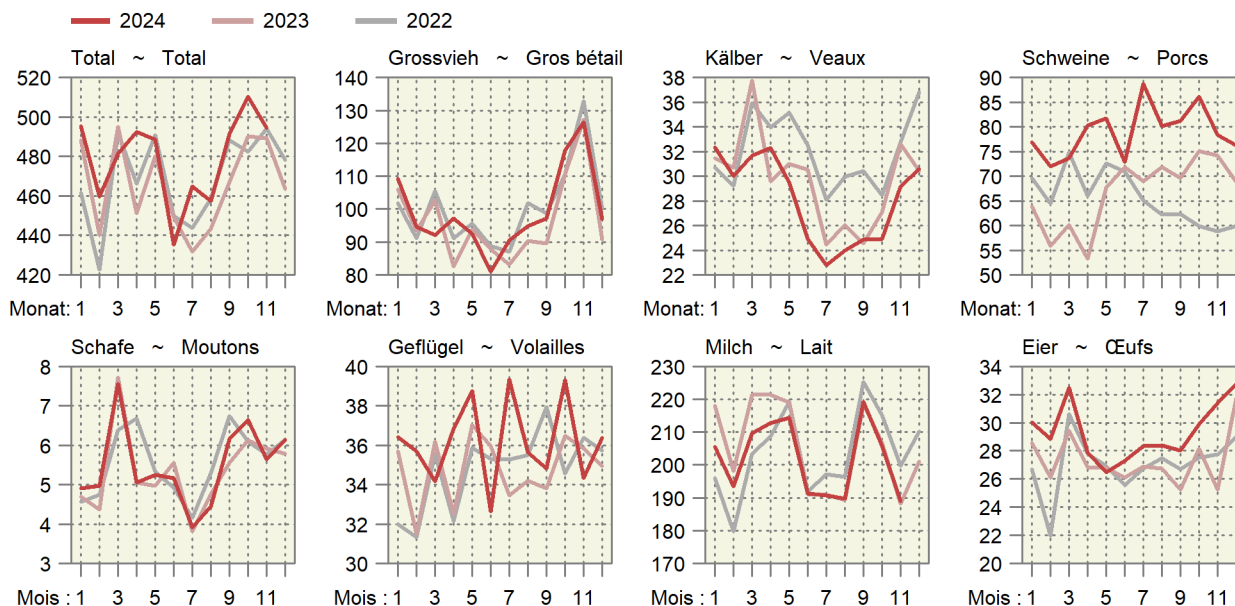

7.2 Verkaufswert tierischer Erzeugnisse nach Monaten Valeur de vente de produits d'origine animale par mois

Berechnungen ohne Eigenverbrauch in Millionen CHF, ohne MwSt. ~ Calcul sans auto-consommation en millions de CHF, hors TVA

Jahr Monat	Nutzvieh- ausfuhr	Schlachttiere ~ Animaux de boucherie					Milch Lait	Eier Œufs	Total	
		Grossvieh	Kälber	Schweine	Schafe	Geflügel ¹				
		Gros bétail	Veaux	Porcs	Moutons	Volaille ¹				
2023	Jan	0.0	105.9	31.5	63.9	4.7	35.7	218.0	28.6	488.2
	Feb	0.0	93.5	30.7	55.8	4.4	31.5	198.1	26.1	440.2
	Mrz	0.0	102.6	37.7	60.1	7.7	36.2	221.3	29.4	495.1
	Apr	0.0	82.6	29.6	53.2	5.1	32.5	221.4	26.8	451.3
	Mai	0.1	93.8	31.0	67.7	5.0	37.0	218.9	26.8	480.3
	Jun	0.1	87.8	30.5	71.8	5.6	36.0	191.2	26.1	449.1
	Jul	0.0	83.2	24.5	68.9	3.8	33.5	191.0	26.9	431.8
	Aug	0.0	90.3	26.1	71.8	4.8	34.2	189.4	26.8	443.3
	Sep	0.1	89.5	24.6	69.6	5.6	33.8	218.6	25.2	467.0
	Okt	0.0	110.7	27.1	75.1	6.1	36.5	206.7	28.2	490.4
	Nov	0.0	127.1	32.6	74.1	5.9	35.8	188.2	25.3	489.1
	Dez	0.0	90.8	30.4	68.9	5.8	34.9	201.0	31.7	463.6
	Jahr	0.4	1 157.8	356.3	800.9	64.4	417.7	2 463.8	327.9	5 589.2
2024 *	Jan	0.0	109.2	32.3	76.9	4.9	36.4	205.6	30.0	495.5
	Fév	0.0	94.6	30.0	72.0	5.0	35.7	193.5	28.9	459.7
	Mar	0.0	92.0	31.7	73.7	7.6	34.2	209.7	32.5	481.4
	Avr	0.0	97.1	32.3	80.3	5.1	36.9	212.7	27.9	492.3
	Mai	0.0	92.6	29.5	81.8	5.3	38.8	214.4	26.5	488.7
	Jun	0.0	81.0	24.9	72.9	5.2	32.6	191.4	27.3	435.3
	Jul	0.2	90.6	22.8	88.8	3.9	39.3	190.8	28.4	464.8
	Aoû	0.0	94.9	24.0	80.2	4.5	35.6	189.7	28.4	457.2
	Sep	0.0	97.1	24.9	81.2	6.2	34.8	219.2	28.0	491.4
	Oct	0.0	117.8	24.9	86.1	6.7	39.3	205.7	29.9	510.4
	Nov	0.0	126.3	29.2	78.4	5.6	34.3	189.0	31.4	494.3
	Déc	0.0	96.9	30.6	76.2	6.1	36.4	...	32.8	...
	Année	0.5	1 190.3	337.1	948.5	65.9	434.4	...	351.9	...

¹ Poulet, Truten

¹ Poulets, dindes

Bundesamt für Landwirtschaft (BLW); Bundesamt für Zoll und Grenzsicherheit (BAZG);
Proviande; weitere Quellen; Berechnungen durch Agristat

Office fédéral de l'agriculture (OFAG); Office fédéral de la douane et de la sécurité des
frontières (OFDF); Proviande; autres sources; calculs par Agristat

Verkaufswert tierischer Erzeugnisse kumuliert über 12 Monate

Valeur de vente de produits d'origine animale cumulées sur 12 mois

Über 12 Monate kumulierte Werte in Millionen CHF ~ Valeurs cumulées sur 12 mois en millions de CHF

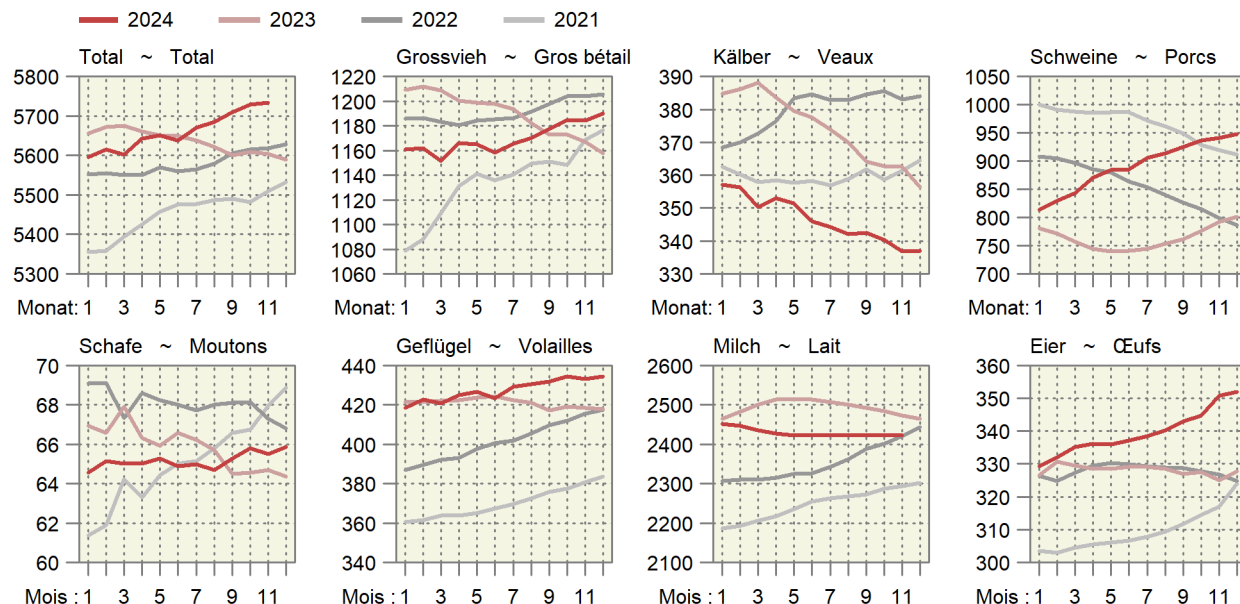

7.3 Monatliche Umsätze im Detailhandel Chiffres d'affaires mensuels dans le commerce de détail

Entwicklung auf der Basis der kalender- und saisonbereinigten Umsätze, 2021 = 100
Évolution sur la base des chiffres d'affaires corrigés des effets calendaires et des variations saisonnières, 2021 = 100

Monat ~ Mois	Nominal								Real ~ Réel							
	Jahr ~ Année								Jahr ~ Année							
	2018	2019	2020	2021	2022	2023	2024	2018	2019	2020	2021	2022	2023	2024		
Nahrungsmittel, Getränke, Tabak ~ Denrées alimentaires, boissons et tabac																
Jan ~ Jan	90.3	91.9	91.5	102.5	97.1	99.1	99.6	90.3	90.8	91.1	102.2	97.8	95.1	93.8		
Feb ~ Fév	90.5	90.8	95.6	101.6	97.7	99.4	99.7	90.5	89.7	95.2	101.7	98.3	94.7	94.0		
Mrz ~ Mar	91.4	91.6	100.3	106.4	97.7	99.2	99.7	91.1	90.6	99.2	106.6	97.5	94.0	94.3		
Apr ~ Avr	90.8	92.7	96.1	106.5	97.2	97.1	99.2	90.6	91.3	94.3	106.1	96.8	92.4	93.4		
Mai ~ Mai	91.3	90.1	108.2	102.8	96.6	100.5	99.2	90.4	89.1	106.4	102.8	95.2	95.0	93.5		
Jun ~ Jun	92.1	92.8	101.4	97.4	97.6	102.4	98.6	91.4	91.8	99.3	97.8	96.2	96.5	93.1		
Jul ~ Jul	91.3	93.5	101.9	96.3	96.6	99.1	101.5	90.3	92.7	100.2	96.1	94.8	93.0	95.1		
Aug ~ Aoû	91.1	92.1	99.4	96.1	98.1	99.7	101.9	90.6	91.3	98.2	95.6	95.4	93.8	95.6		
Sep ~ Sep	91.1	92.1	97.6	96.0	98.4	100.2	100.2	90.1	91.1	96.1	95.8	95.7	94.4	93.9		
Okt ~ Oct	92.1	91.8	102.0	97.7	97.8	99.3	100.2	91.3	91.6	100.9	98.2	95.0	93.7	94.7		
Nov ~ Nov	92.1	92.8	100.9	99.0	98.5	99.1	99.7	91.0	92.6	100.0	99.2	95.2	93.2	94.2		
Dez ~ Déc	92.4	93.1	106.2	97.5	95.3	97.7	99.9	91.3	92.4	105.5	97.9	92.2	92.0	94.7		
Non Food ~ Produits non alimentaires																
Jan ~ Jan	97.0	96.7	97.8	88.6	102.6	102.4	103.6	95.2	95.1	97.1	88.3	102.2	100.0	101.9		
Feb ~ Fév	96.4	97.2	96.7	75.5	101.7	104.4	104.2	94.4	95.7	96.0	75.5	100.8	101.8	102.7		
Mrz ~ Mar	96.3	95.8	78.4	110.9	103.9	104.4	101.9	94.6	94.2	77.9	111.2	103.0	102.1	101.0		
Apr ~ Avr	97.0	96.6	60.0	107.9	103.2	101.1	103.6	95.4	95.2	60.0	108.3	102.1	98.8	102.6		
Mai ~ Mai	95.8	97.4	96.8	103.8	105.5	104.2	103.1	94.1	95.8	96.8	103.8	103.9	101.6	102.3		
Jun ~ Jun	96.3	99.1	99.8	101.7	104.0	106.4	101.4	94.8	97.8	100.0	101.6	102.3	103.8	101.0		
Jul ~ Jul	96.1	98.2	98.9	98.3	104.0	103.1	103.8	94.7	96.8	99.0	98.4	102.6	100.6	103.5		
Aug ~ Aoû	96.7	97.0	98.5	101.4	105.2	103.5	103.5	95.1	95.6	98.2	101.5	103.4	100.9	103.3		
Sep ~ Sep	94.8	98.3	98.4	101.8	106.6	102.1	104.0	93.0	97.0	98.2	101.7	104.6	99.7	104.0		
Okt ~ Oct	96.1	97.9	100.8	104.1	103.7	102.1	104.1	94.3	96.6	100.4	103.8	101.5	99.8	103.9		
Nov ~ Nov	95.2	97.7	96.5	103.3	104.0	103.6	103.6	93.5	96.7	96.5	103.4	102.0	102.0	103.3		
Dez ~ Déc	95.8	98.2	98.5	102.8	103.2	103.1	104.4	94.1	97.1	98.5	102.6	100.9	101.0	104.4		

Bundesamt für Statistik (BFS),
Detailhandelsumsatzstatistik

Office fédéral de la statistique (OFS),
Statistique des chiffres d'affaires du commerce de détail

Umsätze im Detailhandel Chiffres d'affaires dans le commerce de détail

Kalender- und saisonbereinigte Entwicklung, 2021 = 100
Évolution corrigée des effets calendaires et des variations saisonnières, 2021 = 100

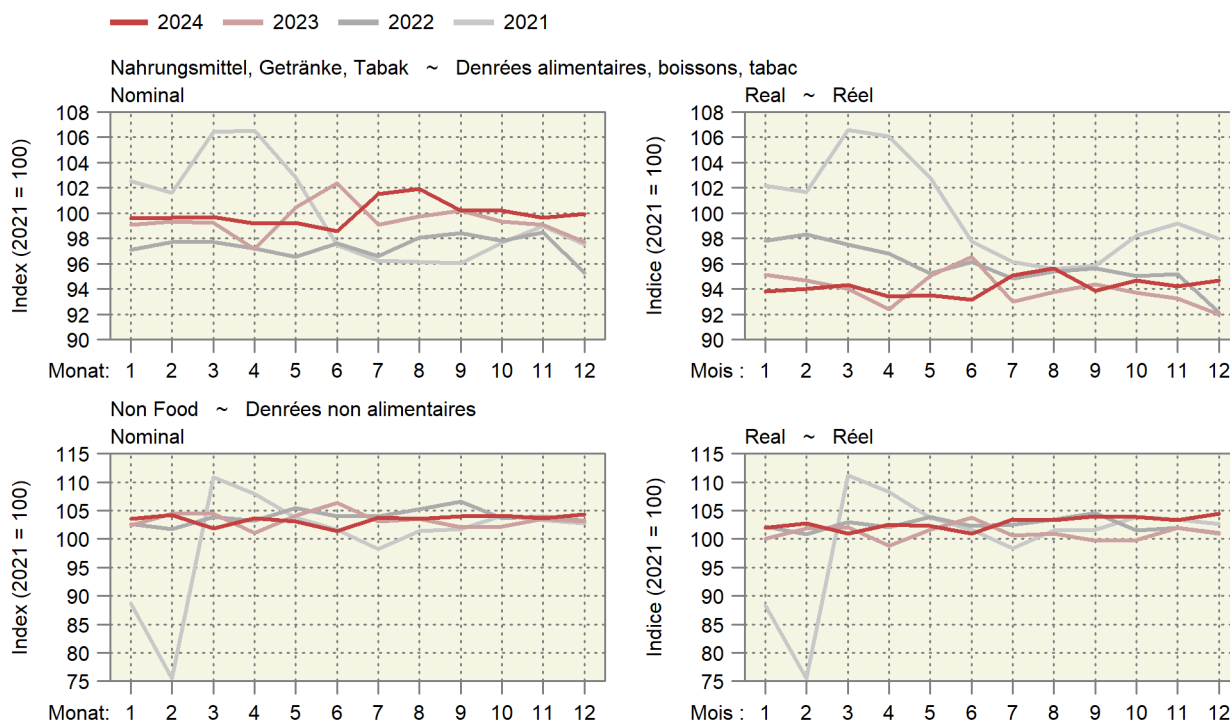

Impressum

Herausgeber: Schweizer Bauernverband
Agristat
Laurstrasse 10
5201 Brugg
056 462 53 26

Übersetzungen: Agristat, SBV Übersetzungen,
externe Übersetzungsdienste

Erscheinungsweise: monatlich, 12 Ausgaben
[AGRISTAT - statistisches Monatsheft](#)

Redaktoren und Redaktorinnen

1. Grundlagen: Nicole Gysi, Lena Obrist
2. Pflanzenbau: Daniel Erdin, Lena Obrist
3. Milchwirtschaft: Lena Obrist, Daniel Erdin
4. Viehwirtschaft: Federica Ciulla, Daniel Erdin, Nicole Gysi
5. Aussenhandel: Nicole Gysi, Federica Ciulla
6. Preise: Federica Ciulla, Daniel Erdin, Nicole Gysi,
Bettina Abplanalp
7. Diverses: Federica Ciulla, Silvano Giuliani, Daniel
Erdin, Ursula Kölliker
Layout: Nicole Gysi (Hauptverantwortung), Nejna
Gothuey

Falls Sie keine Ausgabe verpassen wollen, können Sie ein Mail an die Adresse info@agristat.ch mit dem Betreff «AGRISTAT-Infomail» schicken. Bei Fragen oder Anregungen zur Publikation erreichen Sie das Redaktionssteam mit einem Mail an dieselbe Adresse.

Titelphoto: pixabay

Copyright: Agristat
Alle Tabellen dürfen mit Verweis auf die Publikation und die angegebenen Quellen ohne Einschränkungen publiziert werden.

Sie finden weitere Publikationen unter www.agristat.ch

- Grafiken: Mehr als 180 Grafiken in deutscher, französischer und englischer Sprache zur Landwirtschaftsstatistik
- AGRISTAT Aktuell: Die Leitartikel der aktuellen und der früheren AGRISTAT-Ausgaben
- Statistische Erhebungen und Schätzungen: Das statistische Jahrbuch der Schweizer Landwirtschaft mit einem Archiv zurück bis ins Jahr 1922
- Milchstatistik der Schweiz: Alles zum Thema Milch mit einem Archiv bis zurück ins Jahr 1917

Impressum

Editeur : Union Suisse des Paysans
Agristat
Laurstrasse 10
5201 Brugg
056 462 53 26

Traductions : Agristat, USP Traductions,
services de traduction externes

Mode de parution : mensuel, 12 numéros
[AGRISTAT - Cahier statistique mensuel](#)

Rédacteurs et rédactrices

1. Données de base : Nicole Gysi, Lena Obrist
2. Production végétale : Daniel Erdin, Lena Obrist
3. Économie laitière : Lena Obrist, Daniel Erdin
4. Production animale : Federica Ciulla, Daniel Erdin, Nicole Gysi
5. Commerce extérieur : Nicole Gysi, Federica Ciulla
6. Prix : Federica Ciulla, Daniel Erdin; Nicole Gysi,
Bettina Abplanalp
7. Divers : Federica Ciulla, Silvano Giuliani, Daniel
Erdin, Ursula Kölliker
Mise en page : Nicole Gysi (responsabilité principale),
Nejna Gothuey

Si vous ne voulez pas manquer des éditions, vous pouvez envoyer un message à l'adresse info@agristat.ch avec l'objet « AGRISTAT-Infomail ». Si vous avez des questions ou des suggestions concernant notre publication, vous atteignez l'équipe de rédaction avec un message à la même adresse.

Page de couverture : pixabay

Droits d'auteur : Agristat
Tous les tableaux peuvent être publiés sans restriction avec l'indication de la publication et des sources mentionnées.

Vous trouverez d'autres publications sous www.agristat.ch

- Graphiques : Plus de 180 graphiques en langue française, allemande et anglaise, concernant la statistique agricole
- AGRISTAT Actuel : Les éditoriaux de l'édition actuelle et des éditions précédentes
- Statistiques et évaluations : L'annuaire statistique de l'agriculture suisse avec une archive débutant en 1922
- Statistique laitière : Les données essentielles de la branche laitières suisse avec un archive débutant en 1917