

2025

AGRISTAT 25-02

Statistisches Monatsheft
Cahier statistique mensuel

10.03.25

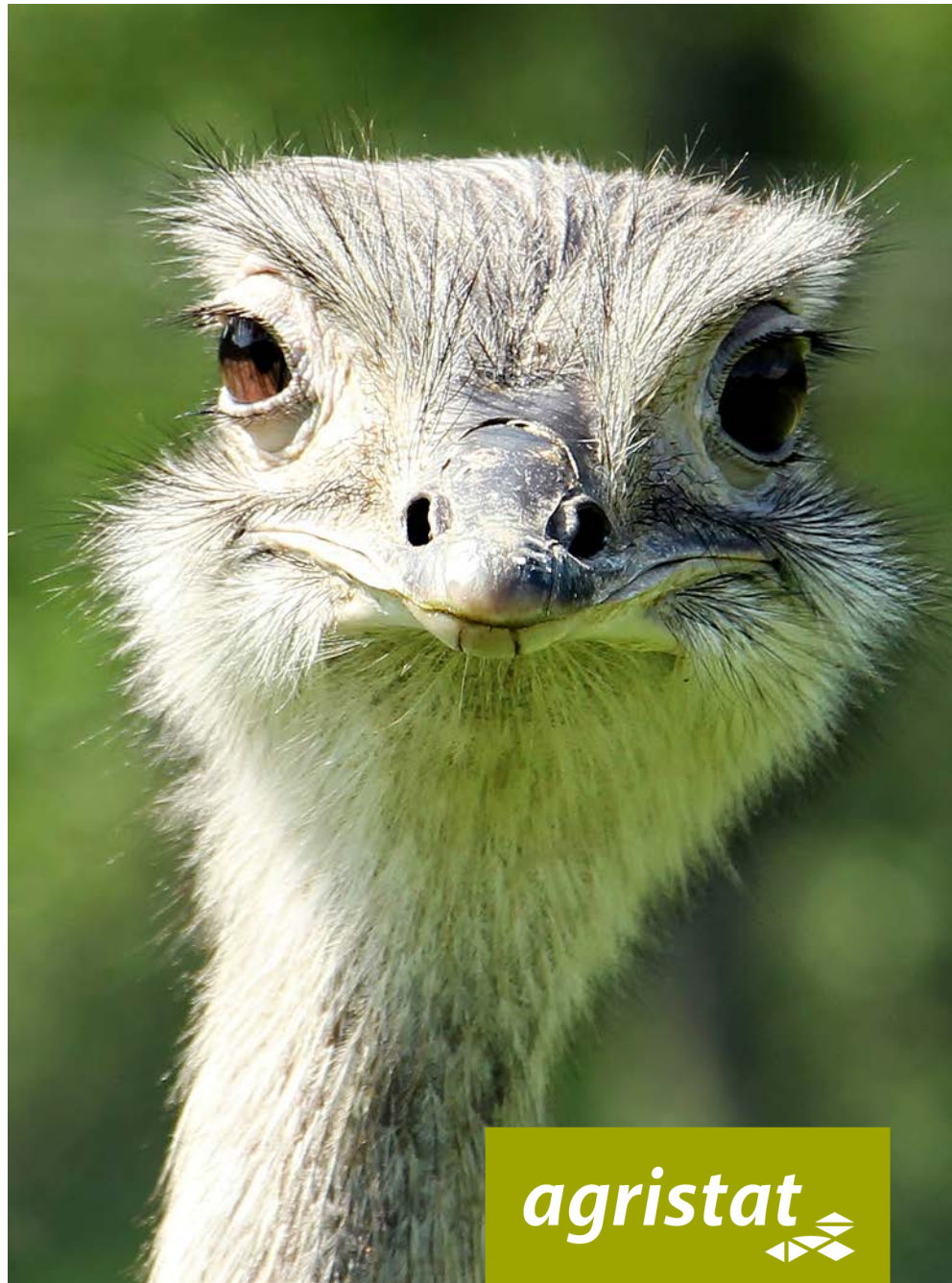

agristat 

Inhaltsverzeichnis ~ Table des matières

Kapitel ~ Chapitre Tabelle ~ Tableau

Seite ~ Page

1. Grundlagen	1.1	Witterung nach Dekaden	
Données de bases		Conditions atmosphériques par décade	7
	1.2	Witterung im Mittelland	
		Conditions atmosphériques du plateau suisse	9
	1.3	Lufttemperatur in Bodennähe und Bodentemperatur	
		Température de l'air à proximité du sol et température du sol	11
	1.4	Einwanderung der erwerbstätigen ständigen und nicht ständigen ausländischen Wohnbevölkerung	
		Immigration de la population étrangère active résidante permanente et non permanente	12
2. Pflanzenbau	2.1	Speisekartoffelvorräte und -einfuhr	
Production végétale		Stocks et importations de pommes de terre de consommation	13
	2.2	Dauergemüse, Lagerbestand an inländischer Ware	
		Légumes de garde, quantité de légumes indigènes en stock	14
	2.3	Produktion von Frischgemüse: Menge	
		Production de légumes frais : Quantité	15
	2.4	Produktion von Frischgemüse: Preise	
		Production de légumes frais : Prix	16
	2.5	Tafeläpfel und -birnen, Lagerbestand an inländischer Ware	
		Pommes et poires de table, stocks de fruits indigènes	17
3. Milchwirtschaft	3.1	Inland-Milchanlieferung	
Économie laitière		Livraisons de lait indigène	19
	3.2	Verwertung der Milchanlieferungen	
		Mise en valeur des livraisons de lait	20
	3.3	Produktion von Konsummilch nach Milchsorten	
		Production de lait de consommation par catégorie	22
	3.4	Produktion von Käse	
		Production de fromage	23
	3.5	Produktion von Konsumrahm	
		Production de crème de consommation	24
	3.6	Produktion, Aussenhandel, Lager und Verkäufe von Butter	
		Production, commerce extérieur, stocks et ventes de beurre	24
	3.7	Fett- und Eiweissgehalt der Verkehrsmilch	
		Teneur en matière grasse et protéines du lait commercialisé	25
	3.8	Qualitätskontrolle der Milch	
		Contrôle de la qualité du lait	25
4. Viehwirtschaft	4.1	Angaben aus der Tierverkehrsdatenbank für Rindvieh	
Production animale		Indications de la banque de données sur le trafic des animaux pour bovins	28
	4.2	Rindviehbestand nach Alter und Geschlecht	
		Effectif bovin selon âge et sexe	29
	4.3	Schlachtviehmärkte der Proviande	
		Marchés du bétail de boucherie de Proviande	30
	4.4	Provisorische Schlachtviehstatistik des inländischen Gross- und Kleinviehs	
		Statistique provisoire du gros et petit bétail de boucherie indigène	31
	4.5	Durchschnittsgewichte der Schlachtkörper inländischer Schlachttiere	
		Poids moyens des carcasses du bétail de boucherie indigène	34
	4.6	Fleischproduktion aus kontrollierten Schlachtungen von inländischem Gross- und Kleinvieh	
		Production de viande des abattages contrôlés de gros et de petit bétail indigène	36
	4.7	Fleisch von Gross- und Kleinvieh, verkaufsfertig	
		Viande de gros et de petit bétail, prête à la vente	37
	4.8	Schlachtgeflügelproduktion, monatlich erfasste Mengen	
		Production de volaille de boucherie, quantité relevée mensuellement	40
	4.9	Produktion, Einfuhr, Ausfuhr und Verbrauch von Geflügelfleisch	
		Production, importations, exportations et consommation de viande de volaille	41
	4.10	Produktion und Einfuhr von Eiern	
		Production et importation d'œufs	42
	4.11	Produktion von Küken, mutmasslicher Anfall von Junghennen	
		Production de poussins, production estimée de poulettes	43
5. Aussenhandel	5.1	Einfuhr von Getreide und Getreideprodukten	
Commerce extérieur		Importations de céréales et de produits à base de céréales	45
	5.2	Einfuhr von Gemüse	
		Importations de légumes	46
	5.3	Einfuhr von Früchten und Nüssen	
		Importations de fruits et de noix	48

<i>Kapitel ~ Chapitre</i>	<i>Tabelle ~ Tableau</i>	<i>Seite ~ Page</i>
	5.4 Einfuhr von Gemüse-, Fruchtzubereitungen und Getränken Importations de préparations de légumes, de préparations de fruits et de boissons	50
	5.5 Einfuhr und Ausfuhr von lebenden Pflanzen und Blumen Importations et exportations de plantes vivantes et de fleurs	51
	5.6 Bilanz des Aussenhandels mit Milchprodukten nach Zollkapitel Balance commerciale des produits laitiers par chapitre douanier	53
	5.7 Aussenhandel mit Käse Commerce extérieur du fromage	54
	5.8 Käseeinfuhr nach Sorten Importations de fromages par variété	55
	5.9 Käseausfuhr nach Sorten Exportations de fromage par variété	56
	5.10 Einfuhr landwirtschaftlicher Produkte nach Zollkapitel Importations de produits agricoles par chapitre douanier	57
	5.11 Ausfuhr landwirtschaftlicher Produkte nach Zollkapitel Exportations de produits agricoles par chapitre douanier	58
	5.12 Einfuhr von Futtermitteln Importations d'aliments pour animaux	62
	5.13 Einfuhr von Saatgut Importations de semences	64
	5.14 Einfuhr von Dünger Importations d'engrais	65
	5.15 Einfuhrwert von Maschinen und Geräten Valeur d'importation de machines et d'équipements	65
	5.16 Einfuhr von Produktionsmitteln Importations d'agents de production	66
6. Preise Prix	6.1 Realisierte Bruttopreise an Nutztviehauktionen Prix bruts réalisés lors de mises de bétail	68
	6.2 Auf überwachten Schlachtviehmärkten realisierte Preise Prix réalisés sur des marchés surveillés	69
	6.3 Realisierte Schlachtviehpreise für Rindvieh Prix réalisés du bétail bovin de boucherie	70
	6.4 Realisierte Schlachtviehpreise für Kälber und Natura-Beef Prix réalisés des veaux de boucherie et des Natura-Beef	71
	6.5 Preise für Tränkekälber Prix pour des veaux d'engrais	72
	6.6 Preise für Jager und Schlachtschweine Prix des goretts et des porcs de boucherie	73
	6.7 Preise für Lämmer und Schafe Prix pour agneaux et moutons	74
	6.8 Auf überwachten Märkten realisierte Preise für Gitzi Prix réalisés des cabris sur des marchés surveillés	75
	6.9 Produzentenmilchpreis Prix du lait à la production	76
	6.10 Produzentenpreisindex Landwirtschaft Indice des prix à la production dans l'agriculture	77
I	6.11 Rohholzpreise Prix du bois brut	80
	6.12 Einkaufspreise einiger landwirtschaftlicher Produktionsmittel Prix d'achat de divers agents de production agricole	81
	6.13 Einkaufspreisindex landwirtschaftlicher Produktionsmittel Indice des prix d'achat des agents de production agricole	82
	6.14 Index der Preise landwirtschaftlicher Produktionsfaktoren Indice des prix de facteurs de la production agricole	85
	6.15 Landesindex der Konsumentenpreise Indice des prix à la consommation	86
	6.16 Vergleich der Indexentwicklung Comparaison de l'évolution des indices	87
	6.17 Kaufkraft landwirtschaftlicher Produkte im Verhältnis zu landwirtschaftlichen Produktionsmitteln Pouvoir d'achat des produits agricoles par rapport aux agents de production agricole	88
	6.18 Kaufkraft landwirtschaftlicher Produkte im Verhältnis zu den Konsumentenpreisen Pouvoir d'achat des produits agricoles par rapport aux prix à la consommation	88
	6.19 Produzenten- und Importpreisindex Indice des prix à la production et à l'importation	89
	6.20 Internationale Preise für Milchprodukte Prix internationaux de produits laitiers	90
	6.21 Preise von Schlachtvieh und Tränkekälbern in den Nachbarländern Prix du bétail de boucherie et des veaux à l'engrais dans les pays voisins	91
	6.22 Weltmarktpreise Prix sur le marché mondial	93

<i>Kapitel ~ Chapitre</i>	<i>Tabelle ~ Tableau</i>	<i>Seite ~ Page</i>
7. Diverses Divers	7.1 Verkaufswert tierischer Erzeugnisse im Monat Dezember Valeur de vente de produits d'origine animale au mois de décembre	97
	7.2 Verkaufswert tierischer Erzeugnisse nach Monaten Valeur de vente de produits d'origine animale par mois	98
	7.3 Monatliche Umsätze im Detailhandel Chiffres d'affaires mensuels dans le commerce de détail	99
Impressum		100

Zeichenerklärung

Ein Strich (-) anstelle einer Zahl bedeutet, dass nichts vorkommt (absolut Null).

Eine Null (0 oder 0,0 usw.) bedeutet eine Grösse, die kleiner ist als die Hälfte der verwendeten Einheit (jedoch grösser als absolut Null).

Drei Punkte (...) anstelle einer Zahl bedeuten, dass diese nicht erhältlich oder ohne Bedeutung ist oder aus anderen Gründen weggelassen wurde. Falls eine Veränderung in Prozent $\leq -100\%$ oder $\geq 100\%$ ist, wird sie ebenfalls durch drei Punkte (...) ersetzt.

Ein Asterisk bzw. Sternchen (*) bedeutet, dass die betreffenden Zahlen provisorisch sind und später durch definitive, in der Regel genauere Werte ersetzt werden. Im Kapitel 5, Aussenhandel, sind alle Werte bis im Mai des folgenden Jahres provisorisch. In den Tabellen werden diese Werte nicht als provisorisch markiert.

Ein doppelter Asterisk bzw. zwei Sternchen (**) bedeuten, dass es sich bei den angegebenen Zahlen um eine Schätzung handelt.

Rundung: Im Allgemeinen wird ohne Rücksicht auf die Endsumme auf- bzw. abgerundet. Bei Differenzen zwischen addierten Teilsommen und Gesamtsumme werden die Einzelwerte also nicht angepasst.

Die Tilde (~) trennt deutschsprachige und entsprechende französischsprachige Textteile.

Explications des signes

Un tiret (-) au lieu d'un chiffre, signifie que rien se passe (zéro absolu).

Un zéro (0 ou 0,0 etc.) correspond à une grandeur inférieure à la moitié de l'unité utilisée (bien que supérieure au zéro absolu).

Trois points (...) au lieu d'un chiffre, signifient que les données ne sont pas disponibles ou sont sans importance, voir qu'elles peuvent être laissées de côté pour d'autres raisons. Si une variation en pour cent est $\leq -100\%$ ou $\geq 100\%$, elle est également remplacée par trois points (...).

Un astérisque respectivement une petite étoile (*) signifie que les indications respectives sont provisoires et seront remplacées plus tard par des indications définitives, en général plus précises. Dans le chapitre 5, commerce extérieur, toutes les valeurs sont provisoires jusqu'au mois de mai de l'année suivante. Dans les tableaux, ces valeurs ne sont pas marquées comme provisoires.

Un astérisque double resp. deux petites étoiles (**) signifient que les chiffres indiqués sont des estimations.

Chiffres arrondis: En général, les chiffres sont arrondis à la valeur supérieure ou inférieure, ce qui peut avoir comme conséquence que la somme des chiffres arrondis diffère du total.

Le tilde (~) sépare des textes en langue allemande des textes correspondants en langue française.

Abkürzungen

Bd	Bund
CHF	Schweizer Franken
g	Gramm
ha	Hektare (100 a bzw. 10 000 m ²)
J	Joule = 0.239 cal
kg	Kilogramm
kJ	Kilojoule (1000 J) = 0.239 kcal
l	Liter
LG	Lebendgewicht
m ³	Kubikmeter
MAV	Milchäquivalent (nach Fett- und Eiweissgehalt)
MJ	Megajoule (1000 Kilojoule)
MwSt.	Mehrwertsteuer
NWR	Nachwachsende Rohstoffe
Prod.	Produkt
QM	Qualitätsmanagement Schweizer Fleisch
Rp.	Rappen
SG	Schlachtgewicht
St.	Stück
t	Tonne (1000 kg)
TJ	Terajoule (1000 Gigajoule)
VFF	verkaufsfertiges Fleisch
VM	Vollmilch
VMA	Vollmilchäquivalent (nach Energiegehalt: 2800 kJ/kg Milch)

Abréviations

AQ	Assurance Qualité Viande Suisse
bt	botte
CHF	franc suisse
ct.	centimes
ELE	équivalent en lait entier (selon la teneur en énergie: 2800 kJ/kg de lait)
EVL	équivalent-lait (selon la teneur en graisse et protéine)
g	gramme
ha	hectare (100 a resp. 10 000 m ²)
J	joule = 0.239 cal
kg	kilogramme
kJ	kilojoule (1000 J) = 0.239 kcal
l	litre
LE	Lait entier
m ³	mètre cube
MJ	mégajoule (1000 kilojoule)
MPR	Matières premières renouvelables
pce	pièce
PM	poids mort
Prod.	Produit
PV	poids vif
t	tonne (1000 kg)
TJ	térajoule (1000 gigajoule)
TVA	taxe sur la valeur ajoutée
VPV	viande prête à la vente

1. Grundlagen ~ Données de bases

Die Temperatur lag im Februar im Mittel um 2,0 Grad über der Norm 1991-2020. Hochdrucklagen brachten viel Sonnenschein in höheren Lagen und Nebel im Mittelland. Die Niederschlagssumme blieb in der ganzen Schweiz unterdurchschnittlich. Extrem trocken war es in den Kantonen Graubünden und Wallis. Es kann nicht erstaunen, dass die Haselblüte um 11 Tage früher kam, als dies im Mittel zu erwarten wäre.

En février, la température a été en moyenne de 2,0 degrés supérieure à la norme 1991-2020. Des situations anticycloniques ont apporté beaucoup de soleil en altitude et du brouillard sur le Plateau. La somme des précipitations est restée inférieure à la moyenne dans toute la Suisse. Le temps a été extrêmement sec dans les cantons des Grisons et du Valais. Il n'est pas étonnant que la floraison des noisetiers ait eu lieu 11 jours plus tôt que ce à quoi on pourrait s'attendre en moyenne.

1.1 Witterung nach Dekaden Conditions atmosphériques par décade

Dekadenmittel bzw. -summe ~ Moyennes resp. totaux des décades

Messstationen	Mittlere Lufttemperatur		Luftfeuchtigkeit		Summe der Sonnenscheindauer		Summe der Niederschlagsmenge		Verdunstungsmenge		Wasserbilanz	
Stations	Temperature moyenne		Humidité de l'air		Ensoleillement total		Précipitations totales		Quantité d'évaporation		Bilan hydrologique	
	°C		%		Stunden ~ Heures		mm		mm		mm	
Dekade vom 21. bis 31. Januar ~ Décade du 21 jusqu'au 31 janvier												
	2024	2025	2024	2025	2024	2025	2024	2025	2024	2025	2024	2025
Basel	6.1	6.0	80.5	74.6	33.0	27.6	29.3	23.2	0.9	1.0	28.5	22.2
Lausanne	6.5	6.5	79.1	79.3	35.4	26.1	16.0	83.0	1.1	1.2	14.9	81.8
Bern	4.7	3.8	82.7	83.4	35.1	28.4	18.0	64.5	1.1	1.1	16.9	63.4
Zürich	5.3	4.4	79.9	79.4	36.6	24.1	33.8	54.2	1.2	1.2	32.6	53.0
St. Gallen	5.8	4.2	65.1	71.3	34.4	31.6	57.2	48.1	2.4	1.9	54.8	46.2
Luzern	4.9	4.5	81.2	81.0	31.3	26.1	19.0	56.0	0.9	1.0	18.1	55.0
Sion	4.3	4.5	75.2	76.6	33.1	25.8	6.9	48.6	1.3	1.1	5.6	47.5
Lugano	5.4	6.1	63.2	86.8	65.6	25.9	-	100.9	2.3	0.6	-2.3	100.3
Dekade vom 1. bis 10. Februar ~ Décade du 1er jusqu'au 10 février												
	2024	2025	2024	2025	2024	2025	2024	2025	2024	2025	2024	2025
Bâle	7.9	2.4	80.4	81.9	20.8	26.9	7.1	13.4	0.7	0.9	6.4	12.5
Lausanne	6.6	3.2	85.1	81.2	31.1	30.1	15.5	5.3	1.0	1.1	14.5	4.2
Berne	5.7	0.9	85.5	86.3	39.0	28.2	12.7	10.6	1.3	0.9	11.4	9.7
Zurich	6.3	1.1	84.1	85.8	28.2	24.5	18.0	11.4	1.1	1.0	16.9	10.4
St-Gall	7.4	0.1	67.2	90.3	32.1	16.3	9.6	1.6	2.1	0.6	7.5	1.0
Lucerne	5.3	1.8	87.7	82.4	22.9	15.9	4.1	1.0	0.7	0.8	3.4	0.2
Sion	5.3	2.3	74.9	73.3	36.4	49.6	2.9	0.3	1.7	2.0	1.2	-1.7
Lugano	8.1	5.5	77.4	83.6	37.1	39.6	68.4	23.9	1.4	1.1	67.0	22.8
Dekade vom 11. bis 20. Februar ~ Décade du 11 jusqu'au 20 février												
	2024	2025	2024	2025	2024	2025	2024	2025	2024	2025	2024	2025
Basel	9.0	3.3	75.5	78.2	15.4	19.3	8.0	11.0	1.2	1.3	6.8	9.7
Lausanne	8.4	4.0	75.7	83.5	26.7	37.4	6.0	13.8	1.8	2.0	4.2	11.8
Bern	7.1	2.3	80.5	86.2	25.6	19.5	9.4	16.3	1.6	1.2	7.8	15.1
Zürich	7.8	1.6	75.8	84.5	22.3	10.8	10.1	9.5	2.0	1.0	8.1	8.5
St. Gallen	7.0	0.3	75.0	87.7	21.8	7.0	33.6	32.7	1.3	0.4	32.3	32.3
Luzern	7.9	2.6	77.9	82.5	28.6	7.6	12.9	26.4	1.8	0.9	11.1	25.6
Sion	7.8	3.9	67.2	72.9	45.5	49.9	1.4	5.7	3.3	3.3	-1.9	2.4
Lugano	8.8	5.7	70.4	72.0	58.2	29.8	-	0.5	3.4	2.3	-3.4	-1.8

Temperatur 2 Meter über Boden und Niederschläge
 Température à 2 mètres au-dessus du sol et précipitations

Temperatur und Niederschlagssumme für Bern, Lausanne, St. Gallen, Sion und Lugano, nach Monat und Tag
 Température et somme des précipitations pour Berne, Lausanne, St-Gall, Sion et Lugano, par mois et jour

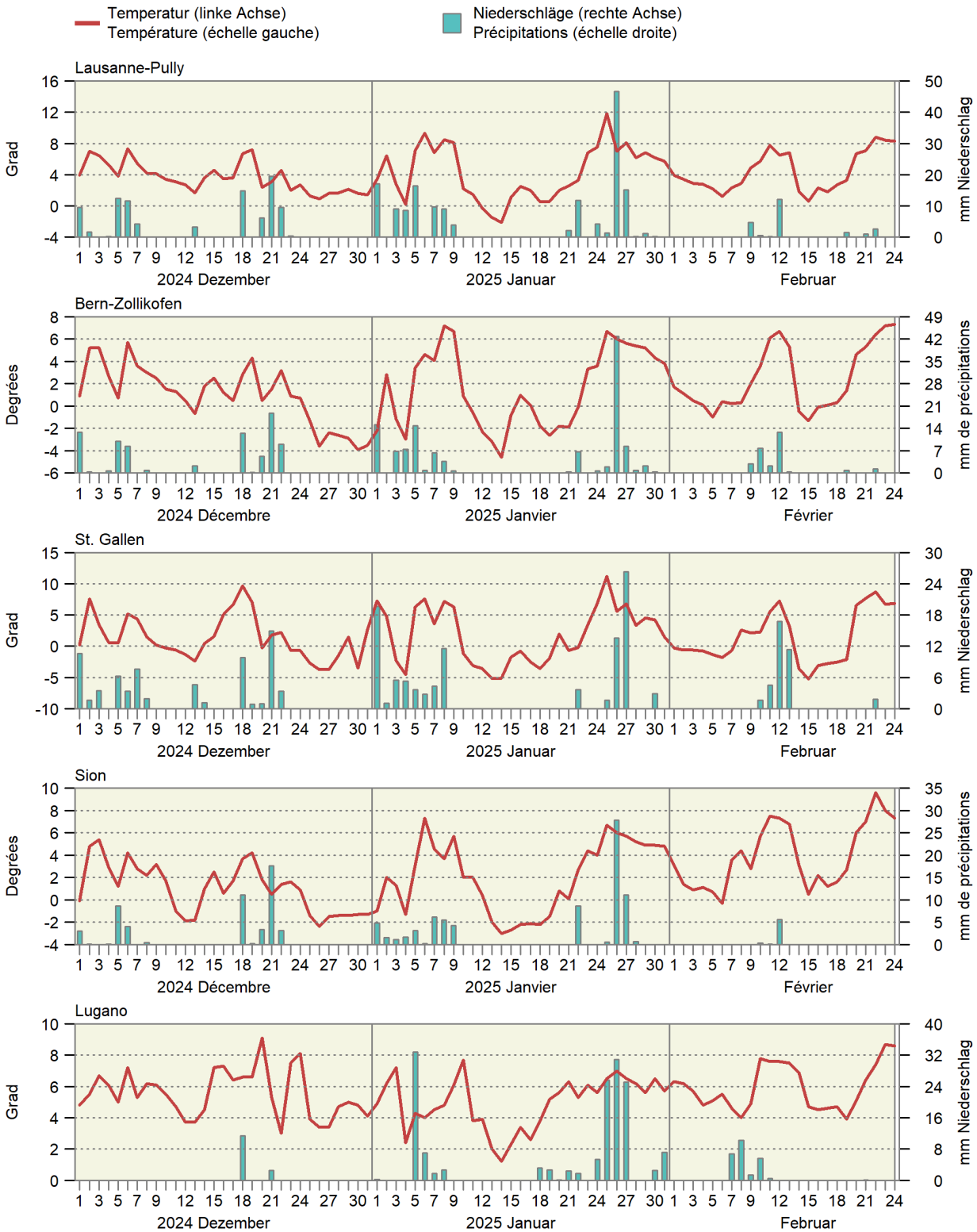

1.2 Witterung im Mittelland Conditions atmosphériques du plateau suisse

Mittel der Stationen Lausanne, Neuenburg, Bern, Luzern, Zürich, Schaffhausen und St. Gallen
Moyenne des stations de Lausanne, Neuchâtel, Berne, Lucerne, Zurich, Schaffhouse et Saint-Gall

Monate	Lufttemperatur		Sonnenscheindauer		Niederschlagsmenge		Tage mit mindestens 1 mm Niederschlag		Verdunstungsmenge		Wasserbilanz: Niederschlagsüberschuss	
Mois	Température de l'air		Ensoleillement		Précipitations		Jours avec au moins 1 mm de précipitations		Quantité d'évapotranspiration		Bilan hydrologique : Excédent de précipitations	
	°C		Stunden ~ Heures		mm				mm		mm	
	2024	2025	2024	2025	2024	2025	2024	2025	2024	2025	2024	2025
Jan ~ Jan	2.5	2.4	62	71	107	124	13	13	3	3	104	121
Feb ~ Fév	6.8		80		56		9		5		50	
Mrz ~ Mar	8.1		110		102		13		19		83	
Apr ~ Avr	10.0		143		60		10		44		16	
Mai ~ Mai	13.7		150		184		17		51		132	
Jun ~ Jun	17.7		159		135		14		62		73	
Jul ~ Jul	20.3		229		112		13		93		19	
Aug ~ Aoû	21.2		266		94		8		95		-1	
Sep ~ Sep	14.4		130		173		14		33		140	
Okt ~ Oct	11.7		67		78		11		10		68	
Nov ~ Nov	5.5		69		77		7		7		70	
Dez ~ Déc	2.0		43		81		10		4		78	
Jahr Année	11.2		1 506		1 259		139		427		833	

Bundesamt für Meteorologie und Klimatologie, MeteoSchweiz

Office fédéral de météorologie et de climatologie, MétéoSuisse

Durchschnittliche Niederschlagsmenge von sieben Mittellandstationen Précipitations moyennes de sept stations du Plateau suisse

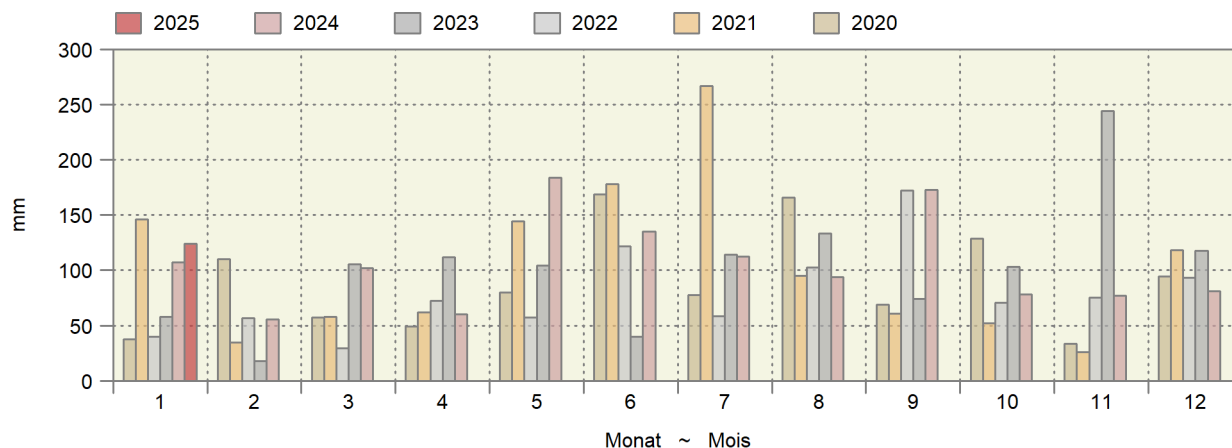

Kumulierte Wasserbilanz Bilan hydrologique cumulé

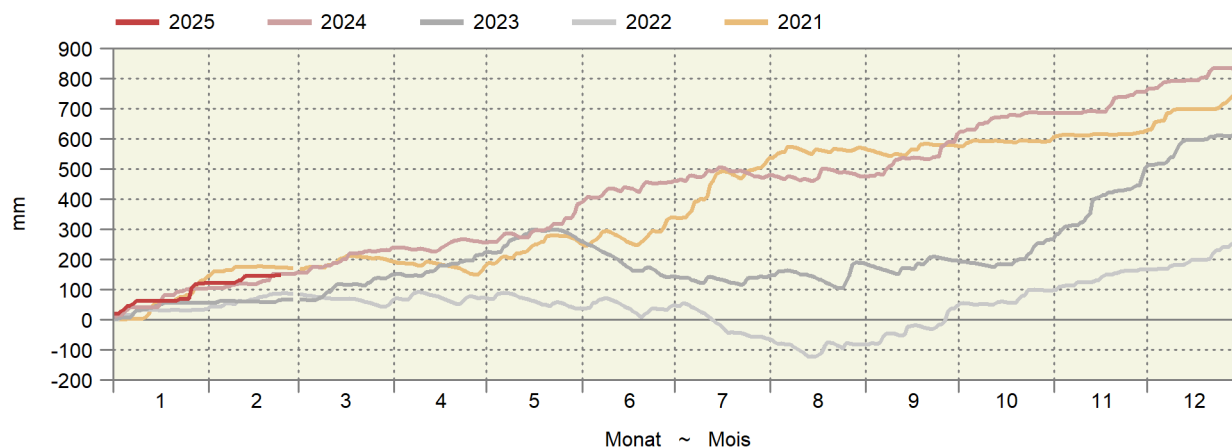

Gleitende Wasserbilanz von zehn Messstationen in mm Wassersäule
 Bilan hydraulique glissant de dix stations en mm de colonne d'eau

Es wird angenommen, dass verfügbares Wasser (Niederschlag - Evapotranspiration) sich innerhalb eines Jahres verflüchtigt.
 Il est supposé que l'eau disponible (précipitations - évapotranspiration) disparaît au cours d'une année.

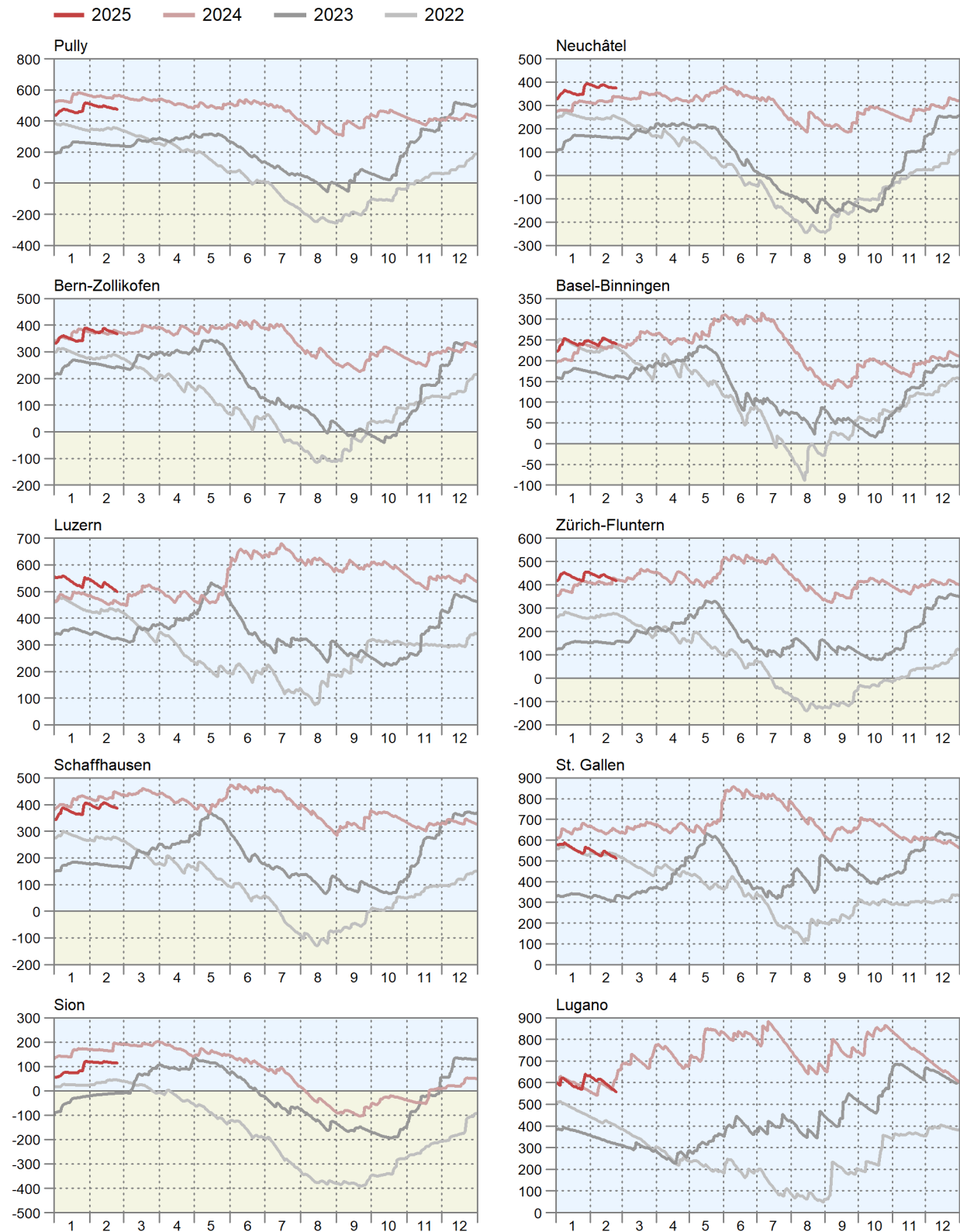

1.3 Lufttemperatur in Bodennähe und Bodentemperatur Température de l'air à proximité du sol et température du sol

In ° Celsius ~ En ° Celsius

Messstationen	Lufttemperatur 5 cm über Gras ~ Température de l'air, 5 cm au-dessus du gazon				Mittel der Bodentemperatur ~ Moyenne de la température du sol, à une profondeur de ... cm			
Stations	Mittel ~ Moyen		Minimum		5 cm		20 cm	
	Dekade vom 21. bis 31. Januar ~ Décade du 21 jusqu'au 31 janvier							
	2024	2025	2024	2025	2024	2025	2024	2025
Changins	4.6	5.2	-7.7	-3.1	4.7	5.2	5.0	5.2
Sion	3.8	4.7	-7.9	-5.1	3.0	2.4	3.6	2.7
Liebefeld	3.4	3.2	-16.5	-4.8	3.9	2.9	4.2	3.1
Reckenholz	3.1	3.4	-16.7	-5.0	3.7	2.7	4.3	3.1
Magadino	1.1	3.6	-10.6	-5.8	2.5	4.0	3.3	4.3
	Dekade vom 1. bis 10. Februar ~ Décade du 1er jusqu'au 10 février							
	2024	2025	2024	2025	2024	2025	2024	2025
Changins	4.7	2.0	-3.9	-5.0	5.4	4.3	5.6	5.0
Sion	4.9	1.6	-4.9	-7.6	3.8	1.9	4.2	2.9
Liebefeld	4.4	0.7	-5.7	-8.7	4.4	2.4	4.5	3.0
Reckenholz	5.1	1.3	-5.7	-8.0	4.5	2.3	5.0	3.1
Magadino	5.5	3.3	-5.1	-7.1	5.0	4.3	5.1	4.7
	Dekade vom 11. bis 20. Februar ~ Décade du 11 jusqu'au 20 février							
	2024	2025	2024	2025	2024	2025	2024	2025
Changins	7.2	3.2	-2.5	-5.7	7.5	4.8	7.5	5.3
Sion	7.8	4.1	-3.5	-8.4	6.5	3.7	6.6	4.1
Liebefeld	6.4	2.2	-3.4	-4.7	6.7	3.3	6.5	3.7
Reckenholz	6.9	1.8	-3.6	-5.9	6.5	2.7	6.9	3.5
Magadino	6.6	5.2	-4.4	-7.7	6.7	5.7	6.7	5.9

Bundesamt für Meteorologie und Klimatologie, MeteoSchweiz

Office fédéral de météorologie et de climatologie, MétéoSuisse

Bodentemperatur in 5 cm Tiefe

Température du sol à une profondeur de 5 cm

Tagesmittelwerte der Mittelland-Stationen Changins, Liebefeld und Reckenholz, nach Tag und Monat für drei Jahre

Moyennes journalières des stations du plateau Suisse à Changins, Liebefeld et Reckenholz, par mois et jour pour trois ans

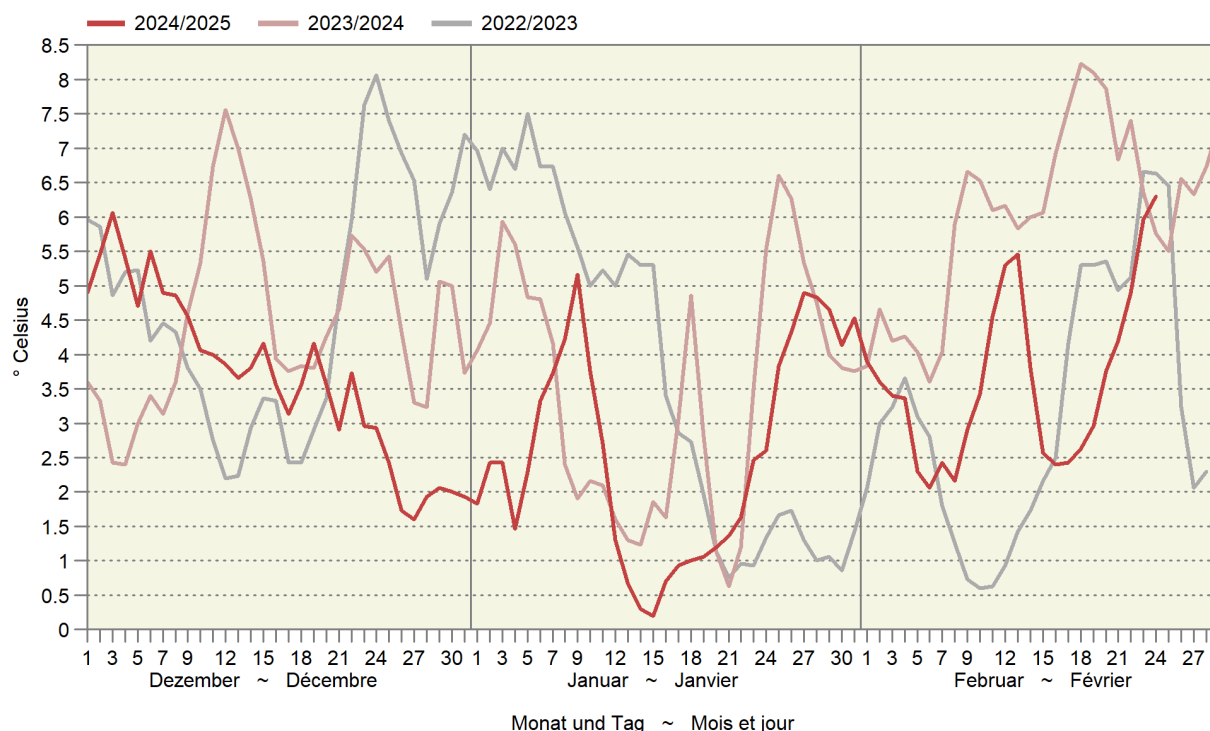

1.4 Einwanderung der erwerbstätigen ständigen und nicht ständigen ausländischen Wohnbevölkerung Immigration de la population étrangère active résidente permanente et non permanente

Wirtschaftsabteilung und -klasse Division et classe économique	Total	Frauen Femmes	Ständige		Nicht ständige					
			Permanente		Non permanente				Dienstleistungserbringer/-innen	
			Total	Frauen Femmes	Kurzweiliger/-innen		Titulaires d'un permis de courte durée		Prestataires de services	
					> 4 bis < 12 Mte	<=4 Monate	> 4 à < 12 mois	<=4 mois	<= 4 Monate	<= 4 mois
			Total	Frauen Femmes	Total	Frauen Femmes	Total	Frauen Femmes	Total	Frauen Femmes
2021										
Sektor Landwirtschaft	9 771	2 921	1 989	518	6 576	1 989	1 186	414	20	-
Landwirtschaft	8 509	2 636	1 482	426	5 891	1 807	1 136	403	-	-
Gartenbau	1 163	272	472	85	647	178	35	9	9	-
Forstwirtschaft	86	12	26	6	38	4	11	2	11	-
Fischerei	13	1	9	1	-	-	4	-	-	-
2022										
Secteur agriculture	9 496	2 891	1 967	464	6 465	2 008	1 043	419	21	-
Agriculture	8 190	2 611	1 430	390	5 759	1 810	997	411	4	-
Horticulture	1 194	268	487	70	667	191	32	7	8	-
Sylviculture	99	10	38	2	38	7	14	1	9	-
Pêche	13	2	12	2	1	-	-	-	-	-
2023										
Sektor Landwirtschaft	10 090	3 087	2 182	535	6 729	2 074	1 146	477	33	1
Landwirtschaft	8 647	2 794	1 521	444	6 023	1 882	1 097	468	6	-
Gartenbau	1 339	274	606	80	670	184	42	9	21	1
Forstwirtschaft	89	15	40	7	36	8	7	-	6	-
Fischerei	15	4	15	4	-	-	-	-	-	-
2024										
Secteur agriculture	9 984	3 147	1 934	491	6 962	2 220	1 062	436	26	-
Agriculture	8 659	2 836	1 395	406	6 241	2 009	1 016	421	7	-
Horticulture	1 218	291	490	79	687	203	32	9	9	-
Sylviculture	101	16	44	3	33	7	14	6	10	-
Pêche	6	4	5	3	1	1	-	-	-	-

Staatssekretariat für Migration (SEM)

Secrétariat d'État aux migrations (SEM)

2. Pflanzenbau ~ Production végétale

Die Kartoffellager waren Ende Januar noch deutlich besser gefüllt als im Vorjahr (Tabelle 2.1). Beim Lagergemüse gibt es im Vergleich dazu am 15. Februar mengenmässig kaum einen Unterschied zu den Vorjahresdaten (Tabelle 2.2). Nur die Aufteilung zwischen den Gemüsearten hat geändert. Bei den Tafeläpfeln und -birnen waren die Lager im Januar aufgrund der grossen Ernte noch gut gefüllt und grösser als in den letzten drei Vorjahren (Tabelle 2.5).

Fin janvier, les stocks de pommes de terre étaient encore nettement mieux remplis que l'année précédente (tableau 2.1). En comparaison, pour les légumes de garde, il n'y a guère de différence en termes de quantité au 15 février par rapport aux données de l'année précédente (tableau 2.2). Seule la répartition entre les légumes a changé. En ce qui concerne les pommes et les poires de table, les stocks étaient encore bien remplis en janvier en raison de l'abondance de la récolte et plus importants que les trois dernières années (tableau 2.5).

2.1 Speisekartoffelvorräte und -einfuhr Stocks et importations de pommes de terre de consommation

In Tonnen ~ En tonnes

Per Monatsende	Freie Handelslager an Speisekartoffeln Réserves libres de pommes de terre de consommation						Gemeldete, noch bei Produzenten gelagerte Speisekartoffeln			Einfuhrüberschuss an Speisekartoffeln		
	Für den Frischkonsum Pour la consommation à l'état frais			Für die Veredlungsindustrie Pour l'industrie des produits alimentaires			Pommes de terre de consommation stockées par des producteurs			Excédent d'importation de pommes de terre de consommation		
À la fin du mois	Ernte 2022	Récolte 2023	Ernte 2024	Ernte 2022	Récolte 2023	Ernte 2024	Ernte 2022	Récolte 2023	Ernte 2024	2022/ 2023	2023/ 2024	2024/ 2025
Okt ~ Oct	73 021	60 393	73 057	99 775	82 843	97 237	2 006	2 325	3 842	4 246	6 456	8 197
Nov ~ Nov	62 002	50 817	64 941	86 716	72 511	88 174	120	944	47	3 289	6 087	6 203
Dez ~ Déc	49 657	39 264	53 094	73 058	62 241	76 672	-	-	-	2 490	5 724	5 751
Jan ~ Jan	38 873	28 032	42 029	58 926	45 476	61 432	-	-	-	4 950	7 114	5 954
Feb ~ Fév	30 191	19 334		43 938	29 952		-	-		5 996	11 598	
Mrz ~ Mar	18 546	10 804		29 288	20 658		-	-		10 015	12 369	
Apr ~ Avr	11 872	3 892		15 762	13 247		-	-		8 346	12 485	
Mai ~ Mai	4 756	499		8 045	4 858		-	-		11 332	13 730	
Jun ~ Jun	-	-		-	-		-	-		5 647	9 265	
Jul ~ Jul	-	-		-	-		-	-		1 051	1 148	

Bundesamt für Zoll und Grenzsicherheit (BAZG); Swisspatat

Office fédéral de la douane et de la sécurité des frontières (OFDF) ; Swisspatat

2.2 Dauergemüse, Lagerbestand an inländischer Ware Légumes de garde, quantité de légumes indigènes en stock

Bei Handelsfirmen und landwirtschaftlichen Organisationen; in Tonnen
Après des entreprises de commerce et des organisations agricoles ; en tonnes

Erntejahr Gemüseart	Stichtag ~ Jour de référence						Année de récolte Type de légume
	15. Nov	15. Dez	15. Jan	15. Feb	15. Mrz	15. Apr	
	15 Nov	15 Déc	15 Jan	15 Fév	15 Mar	15 Avr	
Lagerbestand ~ Quantité en stock							
2021							2021
Weisskabis	2 571	2 521	1 993	1 228	485	129	Chou blanc
Rotkabis	728	784	412	189	62	22	Chou rouge
Karotten	30 596	34 081	27 632	19 747	14 481	7 358	Carottes
Randen	4 500	3 229	2 374	1 538	939	494	Betterave rouge
Knollensellerie	5 657	5 527	4 293	3 334	2 320	1 436	Céleri-pomme
Zwiebeln	15 079	11 323	8 406	5 251	3 270	456	Oignons
Übriges Gemüse ¹	3 765	5 261	3 304	1 860	1 012	522	Autres légumes ¹
Total	62 896	62 726	48 414	33 147	22 569	10 417	Total
2022							2022
Weisskabis	4 420	4 834	3 763	2 724	1 708	879	Chou blanc
Rotkabis	2 205	2 244	1 630	1 035	555	194	Chou rouge
Karotten	39 429	47 550	40 603	32 591	23 869	14 692	Carottes
Randen	9 879	9 346	7 871	6 489	5 128	2 894	Betterave rouge
Knollensellerie	6 618	7 367	6 322	4 860	3 652	2 629	Céleri-pomme
Zwiebeln	19 996	16 086	12 675	9 467	6 101	3 314	Oignons
Übriges Gemüse ¹	4 835	6 540	4 804	2 847	1 375	726	Autres légumes ¹
Total	87 382	93 967	77 668	60 013	42 388	25 328	Total
2023							2023
Weisskabis	3 931	4 059	3 257	2 402	1 689	840	Chou blanc
Rotkabis	1 805	1 969	1 441	911	528	194	Chou rouge
Karotten	31 372	39 250	36 050	27 977	20 293	12 885	Carottes
Randen	6 577	6 842	5 504	4 377	3 272	2 086	Betterave rouge
Knollensellerie	5 030	6 888	5 881	4 729	3 692	2 902	Céleri-pomme
Zwiebeln	16 677	14 025	11 126	7 842	4 557	1 303	Oignons
Übriges Gemüse ¹	4 573	6 371	5 000	3 283	1 788	882	Autres légumes ¹
Total	69 965	79 404	68 259	51 521	35 819	21 092	Total
2024							2024
Weisskabis	4 772	4 630	3 609	2 419			Chou blanc
Rotkabis	1 378	1 238	710	225			Chou rouge
Karotten	50 814	48 976	40 350	31 733			Carottes
Randen	6 060	5 383	4 163	3 002			Betterave rouge
Knollensellerie	8 115	7 212	6 210	4 950			Céleri-pomme
Zwiebeln	17 661	13 566	10 310	6 302			Oignons
Übriges Gemüse ¹	5 983	6 847	5 107	2 628			Autres légumes ¹
Total	94 783	87 852	70 459	51 259			Total

¹ Chinakohl, Zuckerhut, Pfälzer

¹ Chou chinois, chicorée pain de sucre, carotte jaune

Schweizerische Zentralstelle für Gemüsebau und Spezialkulturen (SZG)

Centrale suisse des la culture maraîchère et des cultures spéciales (CCM)

2.3 Produktion von Frischgemüse: Menge Production de légumes frais : Quantité

Ohne Konserven- und Lagergemüse; Menge in Tonnen
Sans les légumes de conserve et de garde ; quantité en tonnes

Produktgruppe	Januar			Jahr			Groupe de produits
	Janvier			Année			
	2024	2025	%	2023	2024	%	
Salate	1 428	1 599	11.9	64 497	66 260	2.7	Salades
Chicorée Witloof	780	860	10.3	5 445	5 107	-6.2	Chicorée Witloof
Cicorino	13	10	-19.9	2 255	2 031	-9.9	Cicorino
Eichenlaub	43	85	96.6	4 954	4 709	-4.9	Feuilles de chêne
Eisbergsalate	38	46	18.9	19 186	21 871	14.0	Laitue iceberg
Endivien	2	0	-81.1	6 761	7 034	4.0	Chicorée
Kopfsalate	16	33	110.7	11 451	10 789	-5.8	Laitue pommée
Nüsslisalat	399	378	-5.2	3 532	3 523	-0.3	Rampon
Übrige Salate	137	186	35.6	10 913	11 194	2.6	Autres salades
Tomaten	6	12	92.2	39 121	40 350	3.1	Tomates
Kohlgemüse	756	487	-35.5	32 147	29 471	-8.3	Choux
Blumenkohl	-	-	...	6 247	6 929	10.9	Chou-fleur
Broccoli	-	-	...	6 284	5 795	-7.8	Broccoli
Übrige Kohlgemüse	756	487	-35.5	19 616	16 747	-14.6	Autres choux
Wurzel- und Knollengemüse	490	387	-21.0	22 789	19 612	-13.9	Légumes-racines et -tubercules
Fenchel	0	0	16.5	4 761	3 976	-16.5	Fenouil
Radieschen	53	14	-72.5	2 708	2 873	6.1	Radis
Sellerie	22	0	-99.6	6 894	4 911	-28.8	Céleri
Übrige Wurzel- und Knollengemüse	415	372	-10.4	8 426	7 851	-6.8	Autres légumes-racines et -tubercules
Zwiebeln	898	508	-43.5	27 884	28 423	1.9	Oignons
Lauch	997	675	-32.3	12 742	12 731	-0.1	Poireau
Karotten	8	9	7.0	22 145	22 157	0.1	Carottes
Karotten frisch	-	-	...	21 229	20 992	-1.1	Carottes frais
Karotten, Pfälzer	-	-	...	729	1 014	39.2	Carottes, Pfälzer
Karotten, Bund-	8	9	7.0	187	151	-19.3	Carottes, bottes
Gurken	30	28	-7.1	16 767	17 138	2.2	Concombres
Küchenkräuter	54	52	-3.4	2 527	2 212	-12.4	Herbes potagères
Petersilie	41	41	0.1	1 878	1 652	-12.0	Persil
Übrige Küchenkräuter	12	11	-14.9	649	560	-13.6	Autres herbes potagères
Zucchetti	-	-	...	8 610	7 965	-7.5	Courgettes
Hülsenfrüchte	-	-	...	2 740	1 979	-27.8	Légumineuses
Andere Gemüse	601	483	-19.6	20 137	17 423	-13.5	Autres légumes
Total	5 269	4 240	-19.5	272 106	265 721	-2.3	Total

Schweizerische Zentralstelle für Gemüsebau und Spezialkulturen (SZG)

Centrale suisse de la culture maraîchère et des cultures spéciales (CCM)

Gemüseproduktion nach Monaten Production de légumes par mois

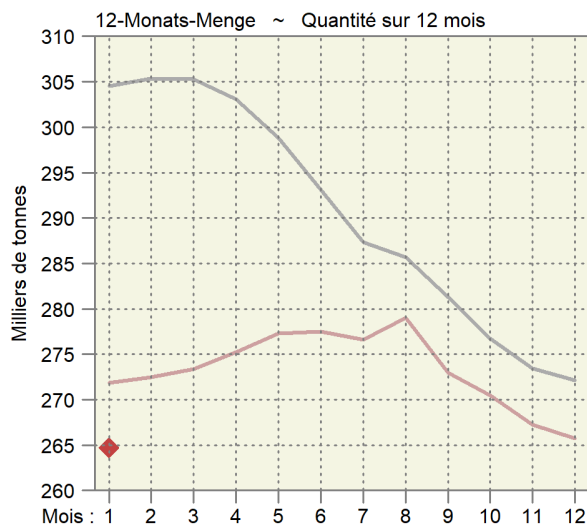
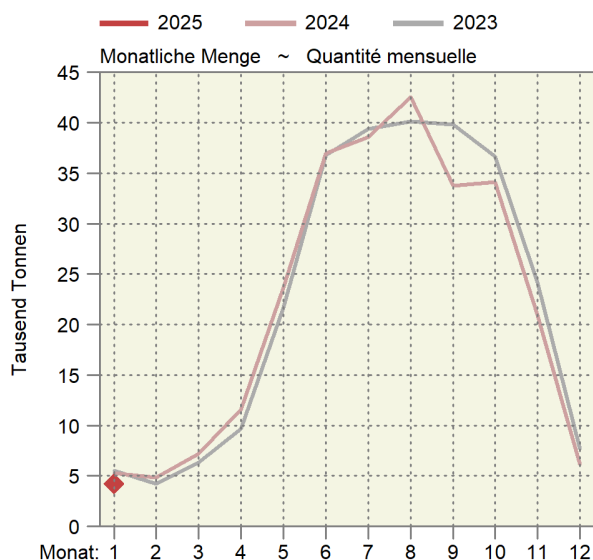

2.4 Produktion von Frischgemüse: Preise Production de légumes frais : Prix

Die Produzentenpreise werden gemäss der Methode der landwirtschaftlichen Gesamtrechnung auf der Basis der Preise der SZG berechnet. Ohne Konserven- und Lagergemüse; in CHF pro Kilogramm
Les prix à la production sont calculés selon la méthode des comptes économiques de l'agriculture sur la base des prix de la CCM. Sans les légumes de conserve et de garde ; en CHF par kilogramme

Produktgruppe	Januar			Jahr			Groupe de produits
	Janvier		%	Année		%	
	2024	2025		2023	2024		
Salate	6.06	4.69	-22.5	3.08	2.98	-3.3	Salades
Chicorée Witloof	2.06	2.06	0.0	2.06	2.05	-0.7	Chicorée Witloof
Cicorino	3.88	4.40	13.3	2.55	3.09	21.3	Cicorino
Eichenlaub	4.24	4.38	3.4	3.57	3.72	4.1	Feuilles de chêne
Eisbergsalate	2.43	2.66	9.5	2.19	2.22	1.0	Laitue iceberg
Endivien	4.10	2.32	-43.3	2.11	1.95	-7.4	Chicorée
Kopfsalate	3.30	3.28	-0.6	2.72	2.82	3.6	Laitue pommée
Nüsslisalat	15.30	13.08	-14.6	12.19	11.47	-5.9	Rampon
Übrige Salate	4.03	0.74	-81.6	3.08	2.70	-12.4	Autres salades
Tomaten	4.79	4.73	-1.4	3.48	3.40	-2.1	Tomates
Kohlgemüse	2.16	2.10	-2.9	2.33	2.34	0.5	Choux
Blumenkohl	2.72	2.68	-1.5	Chou-fleur
Broccoli	3.41	3.52	3.1	Broccoli
Übrige Kohlgemüse	2.16	2.10	-2.9	1.86	1.80	-3.4	Autres choux
Wurzel- und Knollengemüse	2.75	2.42	-12.3	2.99	3.22	7.7	Légumes-racines et -tubercules
Fenchel	3.12	2.89	-7.3	2.42	2.46	1.4	Fenouil
Radieschen	6.74	6.60	-2.1	6.83	6.70	-1.9	Radis
Sellerie	3.47	2.73	-21.3	2.34	2.61	11.5	Céleri
Übrige Wurzel- und Knollengemüse	2.21	2.25	1.9	2.61	2.72	4.1	Autres légumes-racines et -tubercules
Zwiebeln	1.57	1.71	9.0	1.33	1.28	-3.5	Oignons
Lauch	2.51	2.45	-2.3	2.52	2.30	-9.0	Poireau
Karotten	10.80	10.80	-	0.80	0.78	-2.4	Carottes
Karotten frisch	0.70	0.70	-1.2	Carottes frais
Karotten, Pfälzer	1.02	1.02	0.2	Carottes, Pfälzer
Karotten, Bund-	10.80	10.80	-	11.09	11.40	2.8	Carottes, bottes
Gurken	1.95	2.00	2.1	2.12	2.10	-0.8	Concombres
Küchenkräuter	4.39	3.87	-11.9	5.11	4.92	-3.6	Herbes potagères
Petersilie	3.26	3.18	-2.5	3.61	3.87	7.2	Persil
Übrige Küchenkräuter	8.12	6.54	-19.4	9.44	8.03	-14.9	Autres herbes potagères
Zucchini	2.05	2.22	8.5	Courgettes
Hülsenfrüchte	4.11	4.14	0.8	Légumineuses
Andere Gemüse	2.39	2.79	16.7	3.57	3.74	4.7	Autres légumes
Total (nach Menge gewichtet)	3.30	3.24	-1.8	2.62	2.59	-1.4	Total (pondéré par la quantité)

Schweizerische Zentralstelle für Gemüsebau und Spezialkulturen (SZG)

Centrale suisse de la culture maraîchère et des cultures spéciales (CCM)

Durchschnittlicher Gemüsepreis nach Monat
Prix moyen des légumes par mois

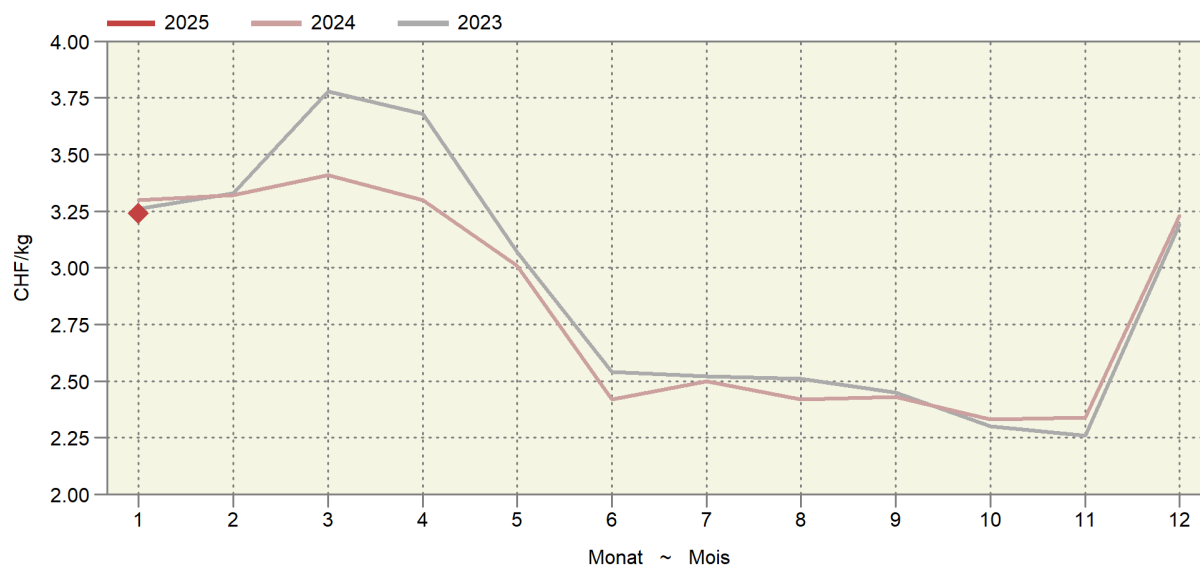

2.5 Tafeläpfel und -birnen, Lagerbestand an inländischer Ware Pommes et poires de table, stocks de fruits indigènes

In Tonnen ~ En tonnes

Ernte Récolte	Tafeläpfel ~ Pommes de table										Tafelbirnen ~ Poires de table		
	Gala	Golden Delicious	Brae- burn	Jona- gold	Bos- koop	Milwa	Topaz	Premi- um ¹	Andere	Total	Kaiser Alexan- der	Andere	Total
Monatsende Fin du mois										Autres	Autres		
2022													
Okt	21 751	10 419	9 191	2 427	2 336	2 051	1 129	1 106	14 017	64 427	5 718	4 802	10 520
Nov	19 006	9 797	8 954	2 235	1 905	2 141	1 010	12 740	3 137	60 925	4 892	3 751	8 643
Dez	16 190	8 953	7 865	2 088	1 453	2 192	912	11 405	2 961	54 019	3 906	3 035	6 941
Jan	13 641	7 982	6 760	1 821	921	2 130	684	9 660	2 312	45 911	2 770	1 185	3 955
Feb	10 666	6 842	5 322	1 654	473	1 827	491	7 833	1 831	36 939	1 470	288	1 758
Mrz	7 391	5 688	3 999	1 426	180	1 276	299	5 309	1 437	27 005	62	1	63
Apr	4 480	4 619	2 516	1 221	-	874	132	3 901	786	18 529	-	1	1
Mai	1 618	3 221	1 029	880	-	475	12	2 361	485	10 081	-	-	-
Jun	155	2 055	106	593	-	83	-	1 540	202	4 734	-	-	-
2023													
Okt	22 408	10 591	7 834	1 724	1 616	1 703	872	7 557	3 198	57 503	5 226	2 892	8 118
Nov	19 317	9 630	9 101	1 491	651	1 700	716	11 698	2 645	56 949	4 382	1 599	5 981
Déc	16 952	8 905	8 278	1 283	274	1 673	604	9 706	2 347	50 022	3 777	724	4 501
Jan	14 089	7 887	7 160	1 052	38	1 473	322	7 851	1 910	41 782	2 404	289	2 693
Fév	10 998	7 038	5 840	1 012	5	1 213	214	5 907	1 558	33 785	1 206	100	1 306
Mar	8 279	6 001	4 428	730	1	1 023	112	3 921	1 097	25 592	204	49	254
Avr	5 300	4 728	2 840	491	1	722	25	2 471	522	17 100	-	-	-
Mai	1 435	3 131	828	239	-	201	-	703	100	6 637	-	-	-
Jun	598	2 839	399	163	-	102	-	383	61	4 545	-	-	-
2024													
Okt	26 685	12 549	9 303	2 744	2 546	2 001	1 133	12 618	4 600	74 179	6 793	7 099	13 892
Nov	23 903	11 371	10 033	2 579	2 105	2 034	1 028	14 396	4 508	71 957	5 880	5 230	11 110
Dez	21 691	10 596	9 004	2 422	1 738	2 009	916	12 546	4 300	65 222	4 796	3 940	8 736
Jan	18 245	9 467	7 912	2 147	1 317	1 911	719	11 083	3 596	56 397	3 728	2 762	6 490

¹ Beinhaltet Premiumsorten wie Pink Lady, Rubens, Jazz, Kanzi, Greenstar und andere

¹ Contient variétés premium comme Pink Lady, Rubens, Jazz, Kanzi, Greenstar et autres

Schweizer Obstverband (SOV)

Fruit-Union Suisse (FUS)

Äpfel- und Birnenlager Stocks de pommes et de poires

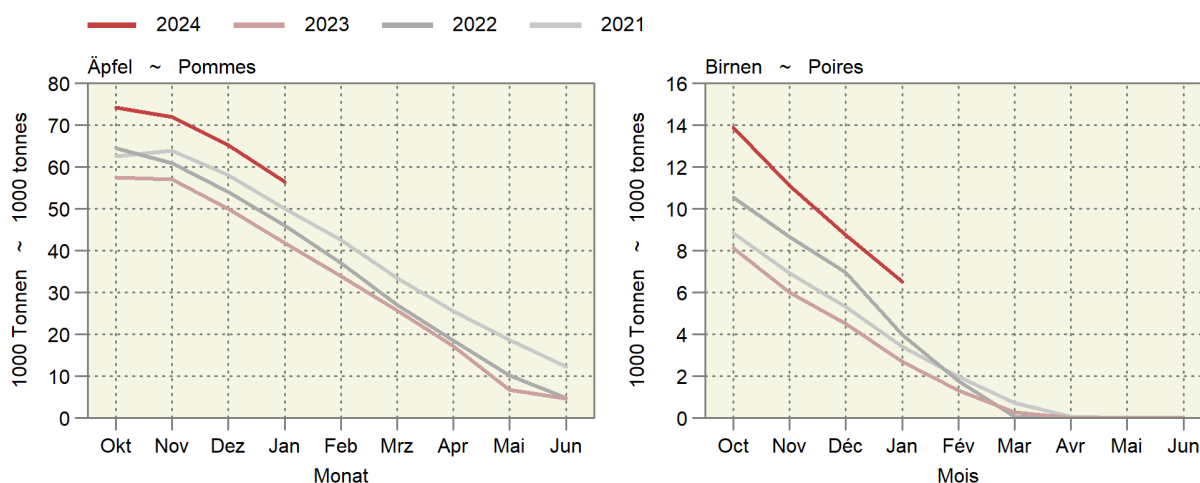

3. Milchwirtschaft ~ Économie laitière

Im Dezember ging die Milchproduktion im Vergleich zum Vorjahr um 0,4% zurück (Tabelle 3.1). Die 12-Monats-Menge lag minim über dem Vorjahresniveau. Im Dezember war der Anteil der zu Butter verwerteten Milch weiterhin hoch (Tabelle 3.2). Die Verwertung zu Käse und Quark nahm zu. Im Dezember 2024 entwickelte sich die Produktion von Käse generell positiv (Tabelle 3.4). Über das ganze Jahr 2024 ist nur beim Weichkäse (-0,4%) und bei den Spezialprodukten (-11,1%) eine Abnahme zu verzeichnen.

En décembre, la production laitière a diminué de 0,4% par rapport à l'année précédente (tableau 3.1). La quantité sur 12 mois était minimalement supérieure au niveau de l'année précédente. En décembre, la part de lait transformé en beurre est restée élevée (tableau 3.2). La transformation en fromage et en séré a augmenté. En décembre 2024, la production de fromage a connu une évolution généralement positive (tableau 3.4). Sur l'ensemble de l'année 2024, seuls le fromage à pâte molle (-0,4%) et les produits spéciaux (-11,1%) enregistrent une baisse.

Entwicklung im Milchsektor Évolution dans le secteur laitier

Saisonbereinigter Trend (12-Monats-Mittel umgerechnet in Einheiten der Normalverteilung); am rechten Rand wird der aktuellste Wert und die Entwicklung zum Wert des Vorjahresmonats in % angezeigt.

Tendance corrigée des variations saisonnières (moyennes sur 12 mois transformées en unités de la distribution normale); dans la marge droite, la valeur la plus actuelle et l'évolution par rapport au mois de l'année précédente en % sont affichées.

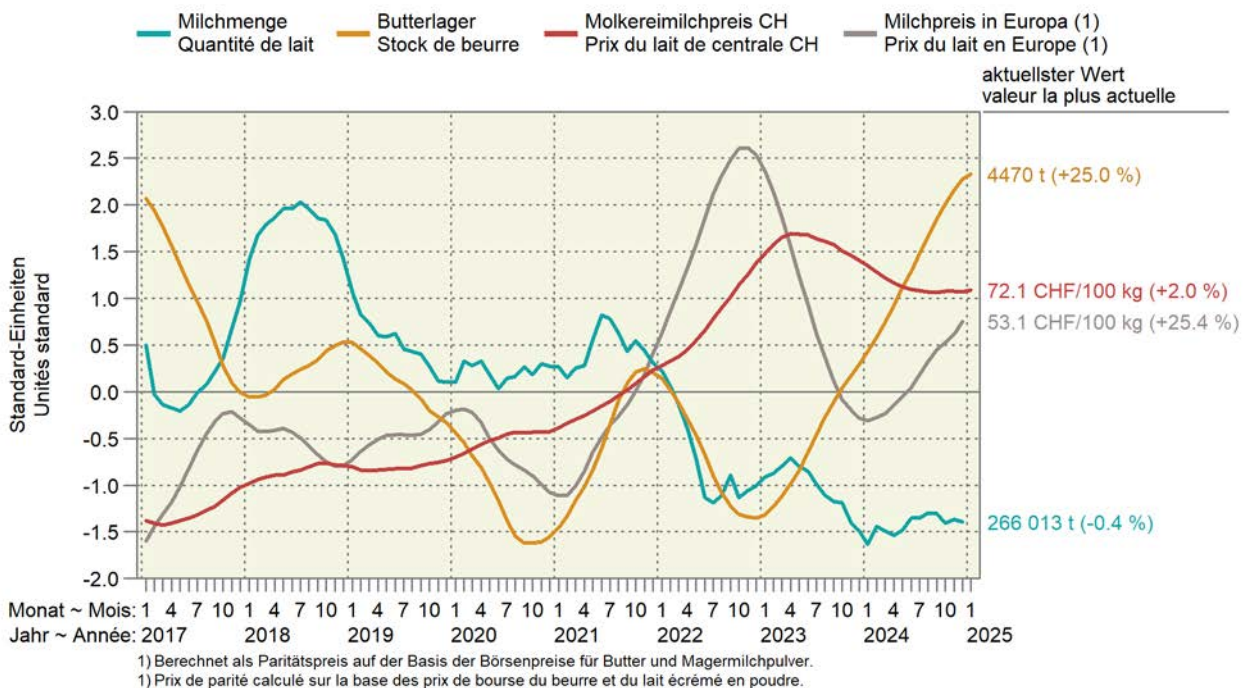

3.1 Inland-Milchanlieferung Livraisons de lait indigène

Einlieferungen in Sammelstellen und Verkauf durch organisierte Selbstaussmesser
Livraisons dans des centres de ramassage et ventes par producteurs fédérés

Jahr	Jan	Feb	Mrz	Apr	Mai	Jun	Jul	Aug	Sep	Okt	Nov	Dez	Total
Année	Jan	Fév	Mar	Avr	Mai	Jun	Jul	Août	Sep	Oct	Nov	Déc	
Milchmenge in tausend Tonnen ~ Quantité de lait en milliers de tonnes													
2016 ¹	299.1	286.7	311.1	315.4	315.8	271.0	257.4	255.1	283.1	281.6	255.6	274.8	3 407
2017	280.8	265.1	306.5	314.0	314.2	273.9	262.7	258.7	288.8	287.5	268.8	287.0	3 408
2018	298.9	275.9	311.2	317.1	318.2	273.8	265.4	256.1	284.4	286.6	262.6	276.2	3 427
2019	284.4	265.7	307.7	311.4	317.7	275.4	258.4	255.2	283.2	281.2	256.1	275.6	3 372
2020 ¹	284.4	275.2	305.5	313.6	311.6	269.4	262.8	256.2	287.5	277.8	260.8	274.4	3 379
2021	284.3	270.2	309.8	314.8	322.9	280.3	261.0	250.1	279.3	282.6	256.2	269.1	3 381
2022	280.9	263.5	301.5	304.1	310.1	262.9	258.6	253.4	288.4	272.5	259.4	271.0	3 326
2023	284.8	265.4	304.5	307.7	306.4	260.7	252.9	248.6	285.6	271.9	250.7	267.1	3 306
2024 ¹	279.0	273.4	302.5	305.5	308.9	265.9	252.9	251.1	285.3	267.6	252.4	266.0	3 311
Veränderung gegenüber der Vorjahresperiode in Prozent ~ Variation par rapport à la période de l'année précédente en pour cent													
2016 ¹	2.1	6.3	0.7	0.5	-1.0	-3.7	-3.0	-3.6	-2.5	-2.9	-6.3	-4.8	-1.5
2017	-6.1	-7.5	-1.5	-0.5	-0.5	1.1	2.1	1.4	2.0	2.1	5.2	4.4	0.0
2018	6.5	4.1	1.5	1.0	1.3	-0.0	1.0	-1.0	-1.5	-0.3	-2.3	-3.8	0.5
2019	-4.9	-3.9	-1.1	-1.8	-0.2	0.6	-2.6	-0.4	-0.4	-1.9	-2.5	0.2	-1.6
2020 ¹	0.0	3.6	-0.7	0.7	-1.9	-2.2	1.7	0.4	1.5	-1.2	1.9	-0.4	0.2
2021	-0.0	-1.8	1.4	0.4	3.6	4.1	-0.7	-2.4	-2.9	1.7	-1.8	-1.5	0.0
2022	-1.2	-2.5	-2.7	-3.4	-4.0	-6.2	-1.0	1.3	3.2	-3.6	1.2	0.7	-1.6
2023	1.4	0.7	1.0	1.2	-1.2	-0.8	-2.2	-1.9	-1.0	-0.2	-3.3	-1.4	-0.6
2024 ¹	-2.0	3.0	-0.7	-0.7	0.8	2.0	-0.0	1.0	-0.1	-1.6	0.7	-0.4	0.1
12-Monats-Menge in tausend Tonnen ~ Quantité sur 12 mois en milliers de tonnes													
2016 ¹	3 464	3 481	3 483	3 484	3 481	3 471	3 463	3 453	3 446	3 438	3 421	3 407	
2017	3 388	3 367	3 362	3 361	3 359	3 362	3 367	3 371	3 377	3 383	3 396	3 408	
2018	3 426	3 437	3 442	3 445	3 449	3 449	3 452	3 449	3 445	3 444	3 437	3 427	
2019	3 412	3 402	3 398	3 393	3 392	3 394	3 387	3 386	3 385	3 379	3 373	3 372	
2020 ¹	3 372	3 382	3 379	3 382	3 375	3 369	3 374	3 375	3 379	3 376	3 380	3 379	
2021	3 379	3 374	3 378	3 380	3 391	3 402	3 400	3 394	3 386	3 391	3 386	3 381	
2022	3 377	3 364	3 360	3 350	3 349	3 342	3 338	3 335	3 336	3 331	3 329	3 326	
2023	3 330	3 332	3 335	3 339	3 335	3 333	3 327	3 322	3 319	3 319	3 310	3 306	
2024 ¹	3 301	3 309	3 307	3 304	3 307	3 312	3 312	3 315	3 314	3 310	3 312	3 311	

¹ Schaltjahr

¹ Année bissextile

TSM Treuhand GmbH

TSM Fiduciaire Sàrl

Inland-Milchanlieferung nach Monaten Livraisons de lait indigène par mois

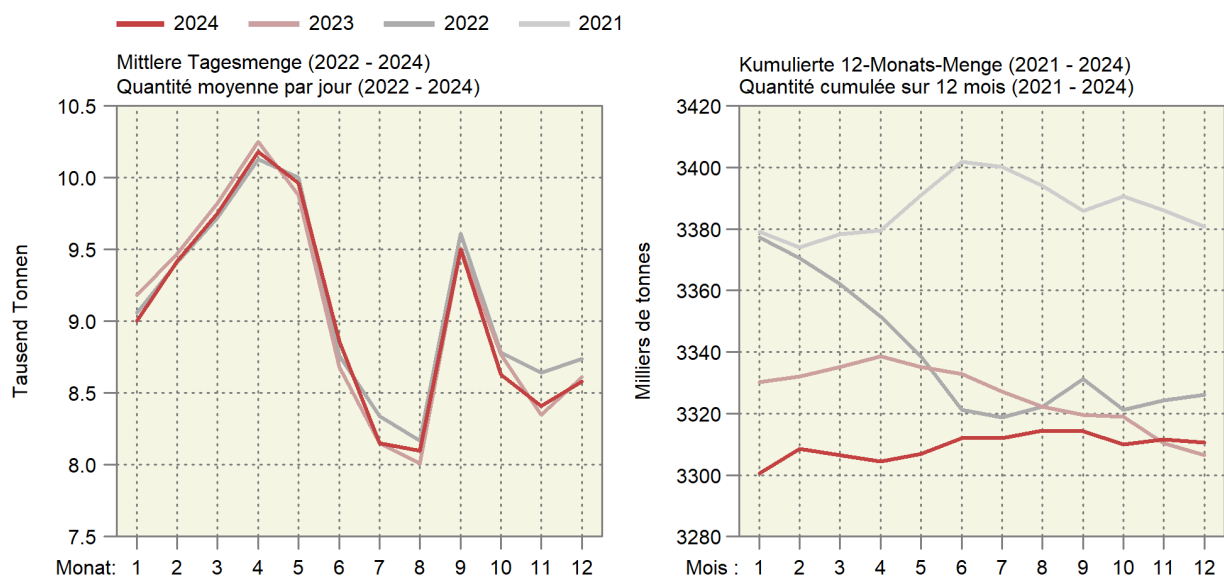

3.2 Verwertung der Milchanlieferungen Mise en valeur des livraisons de lait

In tausend Milchäquivalenten (MAV), ein MAV entspricht der Eiweiss- und Fettmenge eines Kilogramms Milch (Eiweiss + Fett = 73 g)

En milliers d'équivalents-lait (EVL), un EVL correspond à la quantité de protéine et de matière grasse d'un kilogramme de lait (protéine + matière grasse = 73 g)

Verwertungsarten	Dezember			Januar - Dezember			Mise en valeur du lait
	Décembre			Janvier - décembre			
	2023	2024	%	2023	2024	%	
Konsummilch	30 393	31 532	3.7	345 788	348 777	0.9	Lait de consommation
Jogurt	8 270	9 570	15.7	117 975	120 125	1.8	Yogourt
Konsumrahm	25 308	23 901	-5.6	280 402	279 609	-0.3	Crème de consommation
Butter	43 731	40 127	-8.2	510 002	518 499	1.7	Beurre
Dauermilchwaren	26 545	23 380	-11.9	335 875	298 114	-11.2	Conserves de lait
Käse	111 386	116 192	4.3	1 469 613	1 501 847	2.2	Fromage
Quark	2 440	2 988	22.5	32 534	34 575	6.3	Séré
Andere Milchspezialitäten	6 874	8 744	27.2	112 414	118 131	5.1	Autres spécialités laitières
Andere Verwertung ¹	14 721	12 253	-16.8	131 208	119 860	-8.6	Autres mises en valeur ¹
Total	269 668	268 687	-0.4	3 335 811	3 339 537	0.1	Total
Davon eingeführte Milch	2 546	2 674	5.0	29 410	29 026	-1.3	Dont lait importé
Inland-Milch	267 123	266 013	-0.4	3 306 401	3 310 511	0.1	Lait indigène

¹ Inklusiv Gewichtsunterschiede

¹ Y compris des différences de poids

Trend der Milchverwertung nach Monat

Tendance de la mise en valeur du lait par mois

Über 12 Monate kumulierte Mengen; in Millionen Milchäquivalenten (MAV)

Quantités cumulées sur 12 mois ; en millions d'équivalents-lait (EVL)

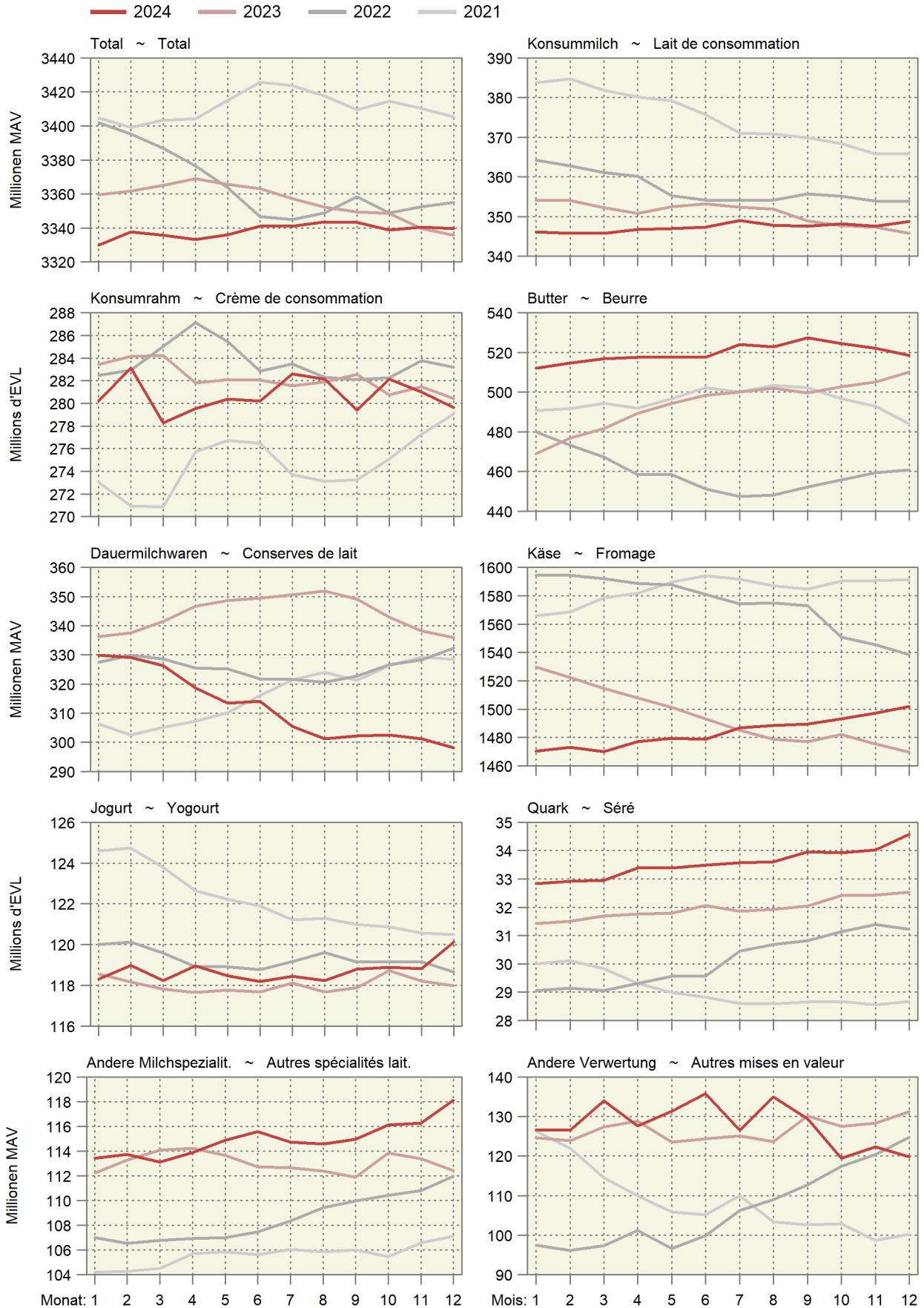

3.3 Produktion von Konsummilch nach Milchsorten Production de lait de consommation par catégorie

In Tonnen ~ En tonnes

Produkt	Dezember			Januar - Dezember			Produit
	Décembre			Janvier - décembre			
	2023	2024	%	2023	2024	%	
Konsummilch	35 298	36 644	3.8	403 963	406 335	0.6	Lait de consommation
Rohmilch (Offenverkauf inkl. Direktvermarktung)	328	314	-4.3	4 857	4 709	-3.0	Lait cru (vente en vrac y compris la vente directe)
Fettangereicherte Milch past.	2	-	...	28	25	-10.7	Lait enrichi en matière grasse past.
Fettangereicherte Milch UHT	35	35	-	338	329	-2.7	Lait enrichi en matière grasse UHT
Vollmilch past.	3 104	3 260	5.0	36 692	36 393	-0.8	Lait entier past.
Vollmilch UHT	1 175	1 240	5.5	14 232	14 316	0.6	Lait entier UHT
Standardisierte Vollmilch past. (3.5% Fett)	2 966	2 911	-1.9	35 407	35 143	-0.7	Lait entier standard. (3.5 % de m. g.) past.
Standardisierte Vollmilch UHT (3.5% Fett)	12 468	13 205	5.9	139 747	141 896	1.5	Lait entier standard. (3.5 % de m. g.) UHT
Teilentrahmte Milch past.	4 437	4 478	0.9	51 253	50 338	-1.8	Lait partiellement écrémé past.
Teilentrahmte Milch UHT	10 275	10 511	2.3	114 629	113 222	-1.2	Lait partiellement écrémé UHT
Trinkmagermilch past.	36	121	...	369	3 100	...	Lait écrémé past.
Trinkmagermilch UHT	470	569	21.1	6 404	6 867	7.2	Lait écrémé UHT

TSM Treuhand GmbH

TSM Fiduciaire Sàrl

Produktion von Konsummilch nach Verarbeitungsart

Production de lait de consommation selon le type de traitement

Helle Linien: 12-Monats-Mittel (Trend) ~ Lignes claires : Moyenne sur douze mois (tendance)

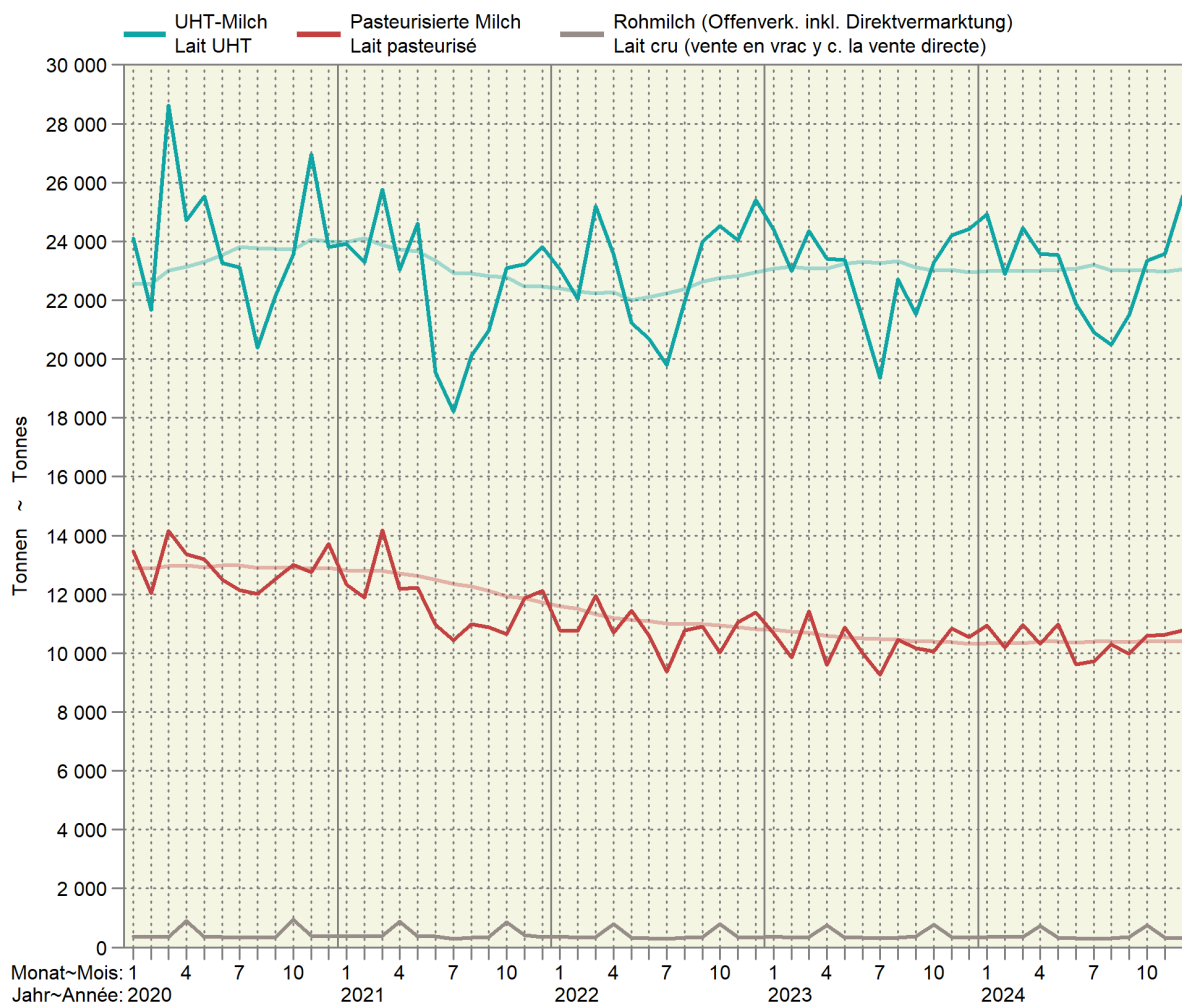

3.4 Produktion von Käse Production de fromage

Sortiert nach Vorjahresmengen; in Tonnen reifem Käse ~ Trié selon les quantités de l'année précédente ; en tonnes de fromage affiné

Produkt	Dezember			Januar - Dezember			Produit
	Décembre			Janvier - décembre			
	2023	2024	%	2023	2024	%	
Frischkäse	4 503	5 143	14.2	60 922	63 347	4.0	Fromage frais
Mozzarella	1 824	1 933	6.0	25 449	24 978	-1.9	Mozzarella
Quark	1 465	1 705	16.4	19 012	20 234	6.4	Séré
Übrige	1 214	1 505	24.0	16 460	18 133	10.2	Autres
Weichkäse	448	469	4.7	5 875	5 844	-0.5	Fromage à pâte molle
Weisseschimmelkäse	160	172	7.5	2 219	2 202	-0.8	Fromage à croûte fleurie
Tomme	128	145	13.3	1 927	1 950	1.2	Tomme
Vacherin Mont-d'Or AOP	73	62	-15.1	501	494	-1.4	Vacherin Mont-d'Or AOP
Blau-, Grünschimmelkäse	2	2	-	33	37	12.1	Fromage à pâte molle persillée
Anderer Weichkäse	85	89	4.7	1 196	1 167	-2.4	Autres fromages à pâte molle
Mager, viertelfett	1	1	-	14	13	-7.1	Maigre, quart-gras
Halb- bis vollfett	66	69	4.5	898	866	-3.6	Demi-gras à gras
Überfett	18	19	5.6	284	288	1.4	Crème
Halbhartkäse	5 490	5 519	0.5	68 435	73 230	7.0	Fromage à pâte mi-dure
Schweizer Raclettekäse	1 261	1 125	-10.8	16 711	17 230	3.1	Raclette Suisse
Appenzeller ®	696	615	-11.6	7 747	8 090	4.4	Appenzeller ®
Tête de Moine AOP	271	243	-10.3	3 048	3 102	1.8	Tête de Moine AOP
Vacherin Fribourgeois AOP	190	193	1.6	2 922	3 015	3.2	Vacherin Fribourgeois AOP
Walliser Raclettekäse AOP / Walliser Käse	208	169	-18.8	2 511	2 423	-3.5	Raclette du Valais AOP / Fromage du Valais
Tilsiter	228	195	-14.5	2 311	2 272	-1.7	Tilsit
Bergkäse halbhart	175	158	-9.7	2 222	2 145	-3.5	Fromage de montagne à pâte mi-dure
Alpkäse halbhart	-	-	...	2 142	2 149	0.3	Fromage d'alpage à pâte mi-dure
Bündner Bergkäse	90	52	-42.2	826	714	-13.6	Fromage de montagne des Grisons
Mutschli	55	55	-	786	779	-0.9	Mutschli
Jurakäse	41	30	-26.8	574	503	-12.4	Fromage du Jura
St. Paulin Suisse	16	13	-18.8	223	212	-4.9	St. Paulin Suisse
Kaltgereifte Käse	5	22	...	219	154	-29.7	Fromage affiné à froid
Halbhartkäse mit Schimmelbildung	13	16	23.1	175	182	4.0	Fromage à pâte mi-dure persillée
Schweizer Edamer	2	2	-	29	21	-27.6	Edam suisse
Winzerkäse	1	2	...	23	19	-17.4	Fromage des vigneron
Anderer Halbhartkäse	1 478	1 659	12.2	18 228	19 618	7.6	Autres fromages à pâte mi-dure
Mager, viertelfett	40	83	...	523	640	22.4	Maigre, quart-gras
Halb- bis vollfett	868	906	4.4	11 042	11 286	2.2	Demi-gras à gras
Überfett	570	670	17.5	6 663	7 692	15.4	Crème
Industrieware	694	898	29.4	6 915	9 772	41.3	Fromage industriel
Conveniencekäse	66	71	7.6	824	836	1.5	Fromage semi-préparé
Hartkäse	4 511	4 923	9.1	58 713	58 759	0.1	Fromage à pâte dure
Le Gruyère AOP	2 343	2 666	13.8	29 344	30 311	3.3	Le Gruyère AOP
Emmentaler AOP	994	1 029	3.5	13 391	12 395	-7.4	Emmentaler AOP
Switzerland Swiss	395	451	14.2	5 998	5 572	-7.1	Switzerland Swiss
Alpkäse hart	-	-	...	1 770	1 698	-4.1	Fromage d'alpage à pâte dure
Anderer Hartkäse	778	778	-	8 210	8 784	7.0	Autres fromages à pâte dure
Mager, viertelfett	270	286	5.9	2 284	3 159	38.3	Maigre, quart-gras
Halb- bis vollfett	483	492	1.9	5 721	5 540	-3.2	Demi-gras à gras
Überfett	25	-	...	205	85	-58.5	Crème
Extrahartkäse (Sbrinz)	123	139	13.0	1 532	1 550	1.2	Fromage à pâte extra-dure (Sbrinz)
Spezialprodukte	96	79	-17.7	1 785	1 586	-11.1	Produits spéciaux
Reiner Ziegenkäse	52	47	-9.6	1 109	1 043	-6.0	Fromage pur chèvre
Reiner Schafkäse	22	21	-4.5	384	356	-7.3	Fromage pur brebis
Reiner Büffelkäse	22	10	-54.5	289	186	-35.6	Fromage pur buffle
Total	15 169	16 272	7.3	197 261	204 315	3.6	Total

3.5 Produktion von Konsumrahm Production de crème de consommation

In Tonnen ~ En tonnes

Produkt	Dezember			Januar - Dezember			Produit
	Décembre			Janvier - décembre			
	2023	2024	%	2023	2024	%	
Konsumrahmproduktion	6 155	5 867	-4.7	66 785	65 949	-1.3	Prod. de crème de consommation
Doppelrahm	88	94	6.8	835	875	4.8	Double-crème
Vollrahm, 35 % Fett	3 280	3 094	-5.7	35 358	35 094	-0.7	Crème entière, 35 % de m. g.
Halbrahm	1 383	1 268	-8.3	13 645	13 941	2.2	Demi-crème
Kaffeerahm	1 404	1 411	0.5	16 947	16 039	-5.4	Crème à café

TSM Treuhand GmbH

TSM Fiduciaire Sàrl

3.6 Produktion, Aussenhandel, Lager und Verkäufe von Butter Production, commerce extérieur, stocks et ventes de beurre

In Tonnen ~ En tonnes

Produkt	Dezember			Januar - Dezember			Produit
	Décembre			Janvier - décembre			
	2023	2024	%	2023	2024	%	
Butterproduktion	3 245	3 067	-5.5	37 776	38 424	1.7	Production de beurre
Buttereinfuhr ¹	265	109	-58.8	6 730	1 880	-72.1	Importations de beurre ¹
Butterausfuhr ¹	0	0	-66.2	19	7	-63.5	Exportations de beurre ¹
Tiefkühlager am Monatsende	2 440	4 473	83.3				Stocks de beurre congelé à la fin du mois
Verkäufe ²	3 432	3 797	10.6	36 532	37 923	3.8	Ventes ²

¹ Zolltarifnummern 405.0011 bis 405.9090² Verkäufe des Grosshandels; die Angaben wurden umgerechnet in Butter mit 82 % Fett.¹ Numéros de tarif douanier 405.0011 à 405.9090² Vente du commerce de gros ; les indications ont été converties en beurre avec 82 % de graisse.Branchenorganisation Butter (BO Butter);
Bundesamt für Zoll und Grenzsicherheit (BAZG)Organisation sectorielle pour le beurre (OS Beurre);
Office fédéral de la douane et de la sécurité des frontières (OFDF)

3.7 Fett- und Eiweissgehalt der Verkehrsmilch Teneur en matière grasse et protéines du lait commercialisé

Mediane der Gewichtsprozente ~ Médiane des poids en pour cent

Jahre	Jan	Feb	Mrz	Apr	Mai	Jun	Jul	Aug	Sep	Okt	Nov	Dez	Jahresmittel
Années	Jan	Fév	Mar	Avr	Mai	Jun	Jul	Aoû	Sep	Oct	Nov	Déc	Moyenne annuelle
Fettgehalt in % ~ Teneur en matière grasse en %													
2022	4.25	4.22	4.21	4.16	4.05	4.06	4.00	4.03	4.12	4.12	4.16	4.30	4.14
2023	4.24	4.26	4.21	4.17	4.12	4.06	4.05	4.06	4.07	4.11	4.26	4.33	4.16
2024	4.28	4.18	4.17	4.13	4.06	4.06	4.03	3.99	4.07	4.15	4.20	4.28	4.13
Eiweissgehalt in % ~ Teneur en protéines en %													
2022	3.40	3.37	3.35	3.34	3.32	3.24	3.23	3.27	3.41	3.46	3.46	3.49	3.36
2023	3.43	3.49	3.38	3.38	3.36	3.27	3.24	3.28	3.34	3.43	3.48	3.47	3.37
2024	3.42	3.35	3.36	3.35	3.35	3.29	3.26	3.27	3.38	3.45	3.48	3.47	3.37

Suisselab AG Zollikofen; TSM Treuhand GmbH

Suisselab SA Zollikofen ; TSM Fiduciaire Sàrl

Fett- und Eiweissgehalt der Verkehrsmilch Teneur en matière grasse et en protéines du lait commercialisé

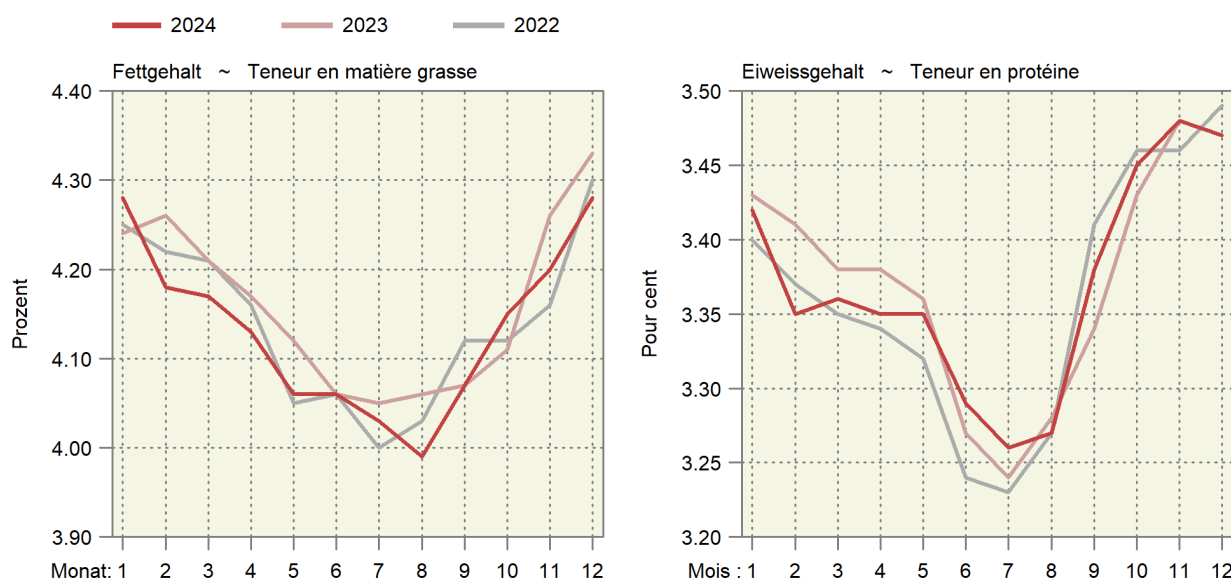

3.8 Qualitätskontrolle der Milch Contrôle de la qualité du lait

Monate	Anzahl Proben ¹		Proben ohne Beanstandungen, in % ~ Épreuves sans réclamations, en %					
Mois	Nombre d'épreuves ¹		Keimzahl		Somatische Zellen		Hemmstoffe	
	2023	2024	Nombre de germes		Cellules somatiques		Subst. inhibitrices	
			2023	2024	2023	2024	2023	2024
Jan ~ Jan	33 219	32 362	99.40	99.43	97.95	98.18	99.90	99.94
Feb ~ Fév	33 195	32 366	99.42	99.43	98.41	98.31	99.93	99.91
Mrz ~ Mar	33 036	32 281	99.46	99.45	98.41	98.34	99.93	99.93
Apr ~ Avr	33 130	32 425	99.44	99.45	98.15	97.84	99.94	99.95
Mai ~ Mai	32 856	31 803	99.06	99.31	95.71	97.72	99.96	99.96
Jun ~ Jun	30 207	29 520	99.07	99.02	93.97	96.46	99.89	99.96
Jul ~ Jul	29 108	28 019	99.16	98.90	92.09	94.42	99.84	99.94
Aug ~ Aoû	29 146	28 306	99.09	99.01	95.18	94.02	99.91	99.91
Sep ~ Sep	30 638	30 412	99.10	99.20	95.24	95.16	99.87	99.93
Okt ~ Oct	32 192	31 303	99.26	99.10	96.42	96.67	99.89	99.92
Nov ~ Nov	32 546	31 774	99.49	99.39	97.35	97.24	99.91	99.92
Dez ~ Déc	32 268	31 400	99.43	99.40	97.86	97.67	99.93	99.91

¹ Auf Keimzahl geprüfte Proben. Die Anzahl der auf Zellzahlen geprüften Proben bewegt sich in einem ähnlichen Bereich.

¹ Total des échantillons contrôlés pour la charge en germes. Le nombre des échantillons pour le contrôle du nombre de cellules est d'une grandeur comparable.

Suisselab AG Zollikofen; TSM Treuhand GmbH

Suisselab SA Zollikofen ; TSM Fiduciaire Sàrl

4. Viehwirtschaft ~ Production animale

Der Rindviehbestand nimmt aktuell leicht ab (Tabelle 4.1). Im Januar haben die Milchkühe innert Jahresfrist um 0,4% abgenommen. Da die Geburten in den letzten vier Monaten rückläufig waren, ist aktuell etwas weniger Jungvieh im Bestand (Tabelle 4.2). Gemäss der provisorischen Schlachtviehstatistik wurden im Januar 2025 mehr Grossvieh (+2,0%) und mehr Kälber (+4,4%) geschlachtet. Die Schlachtungen von Schweinen (-0,4%), Schafen (-2,3%), Ziegen (-6,3%) und Equiden (-25%) entwickelten sich rückläufig. Bei den Ziegen dürfte dies mit dem späten Osterdatum (20. April 2025) zusammenhängen. Die Produktion von inländischem Rindfleisch nahm um 2,0% zu, jene von Kalbfleisch um 6,1% (Tabelle 4.7). Aufgrund des höheren Schlachtgewichts nahm die Schweinefleischproduktion um 0,7% zu. Die Schaffleischproduktion ging um 2,7% zurück. Die Produktion von Geflügelfleisch bleibt mit einer Zunahme um 4,2% im Januar auf Wachstumskurs (Tabelle 4.9). Abgenommen haben die Importe. Die Eierproduktion nahm relativ betrachtet in einem ähnlichen Ausmass (+4,1%) zu wie die Geflügelfleischproduktion (Tabelle 4.10).

Le cheptel bovin est actuellement en légère baisse (tableau 4.1). En janvier, le nombre de vaches laitières a diminué de 0,4% en un an. Comme les naissances ont été en baisse au cours des quatre derniers mois, il y a actuellement un peu moins de jeune bétail dans le cheptel (tableau 4.2). Selon la statistique provisoire du bétail de boucherie, davantage de gros bétail (+2,0%) et davantage de veaux (+4,4%) ont été abattus en janvier 2025. Les abattages de porcs (-0,4%), de moutons (-2,3%), de chèvres (-6,3%) et d'équidés (-25%) ont connu une évolution à la baisse. Pour les chèvres, cela est probablement lié à la date tardive de Pâques (20 avril 2025). La production de viande bovine indigène a augmenté de 2,0%, celle de viande de veau de 6,1% (tableau 4.7). En raison de l'augmentation du poids des carcasses, la production de viande de porc a augmenté de 0,7%. La production de viande ovine a diminué de 2,7%. La production de viande de volaille reste sur la voie de la croissance avec une augmentation de 4,2% en janvier (tableau 4.9). Les importations ont diminué. En termes relatifs, la production d'œufs a augmenté dans des proportions similaires (+4,1%) à la production de viande de volaille (tableau 4.10).

Tierische Produktion als 12-Monats-Summe

Production animale cumulée sur 12 mois

Rechts oben: Änderung in Prozent im letzten Monat gegenüber dem Vorjahresmonat

En haut à droite : changement en pour cent dans le dernier mois par rapport au mois de l'année précédente

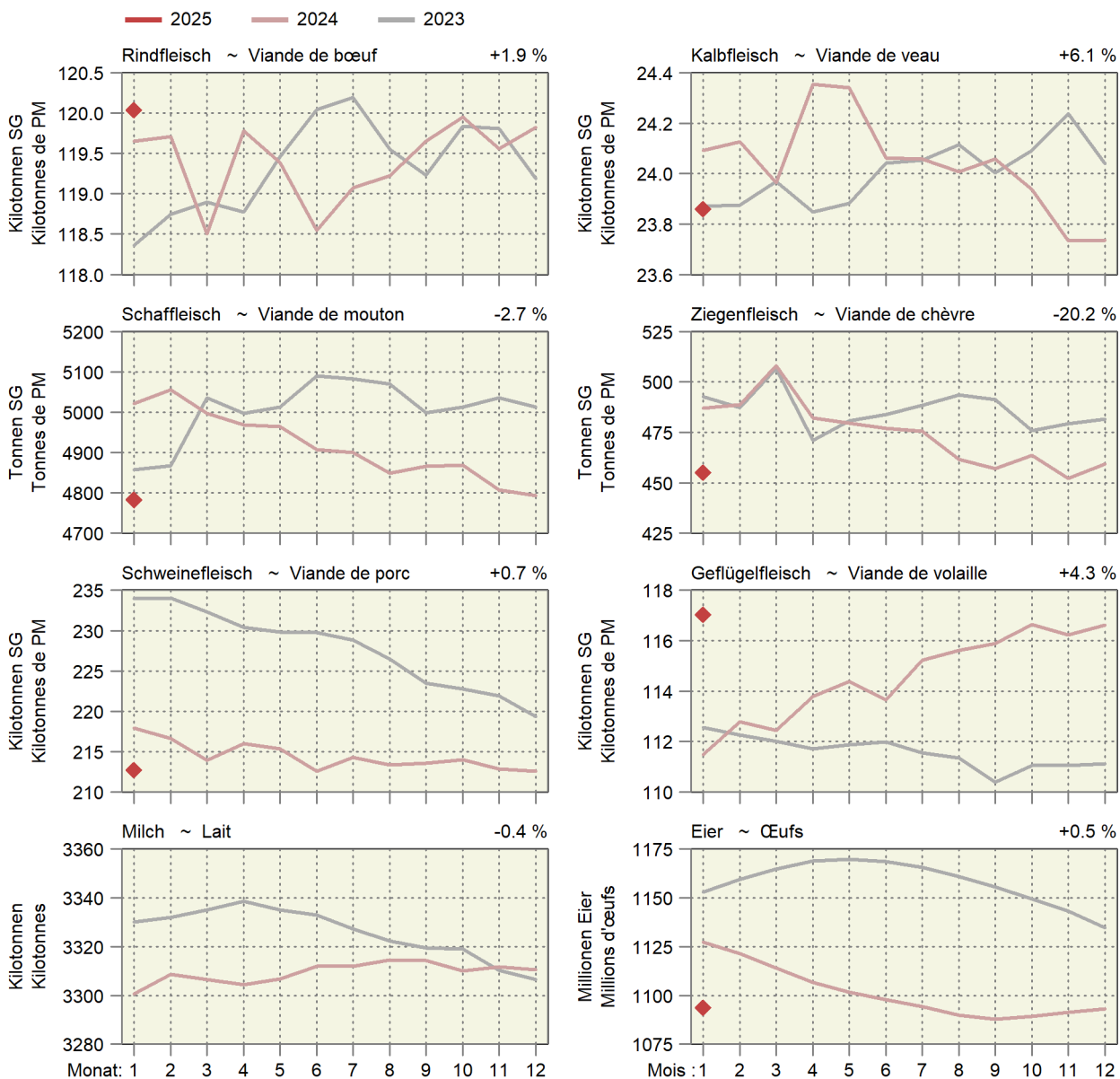

4.1 Angaben aus der Tierverkehrsdatenbank für Rindvieh Indications de la banque de données sur le trafic des animaux pour bovins

Bestand am Monatsende. Aufgrund der frühen Auswertung werden nicht alle Geburten erfasst. Dadurch wird auch der Kuhbestand etwas zu tief geschätzt.
Effectif à la fin du mois. Suite à l'évaluation précoce des données, les vélages ne sont pas enregistrés complètement. Par conséquent, l'effectif des vaches est légèrement trop petit.

Jahr	Monat	Gesamtbestand				Geburten	Linearer Trend in Tieren pro Tag		
Année	Mois	Effectif total				Naissances	Trend linéaire en animaux par jour		
		Total	Kühe ¹	Milchkühe	Andere Kühe		Gesamtbestand	Milchkühe	Andere Kühe
		Total	Vaches ¹	Vaches laitières	Autres vaches		Effectif total	Vaches laitières	Autres vaches
2022	Déc	1 531 939	674 968	534 325	140 643	66 403	22	-24	8
2023	Jan	1 535 434	675 960	534 904	141 056	63 836	13	-26	7
	Feb	1 534 375	675 347	533 886	141 461	54 491	5	-29	7
	Mrz	1 528 324	672 860	531 257	141 603	55 949	1	-30	7
	Apr	1 524 064	670 261	528 097	142 164	45 081	17	-28	9
	Mai	1 495 877	662 709	521 647	141 062	39 758	-12	-31	9
	Jun	1 491 249	660 676	518 453	142 223	40 157	0	-31	13
	Jul	1 485 098	656 998	514 496	142 502	43 444	-6	-32	14
	Aug	1 486 602	655 782	512 681	143 101	52 987	-3	-27	16
	Sep	1 491 694	660 430	516 820	143 610	61 335	-0	-26	17
	Okt	1 513 788	667 832	521 902	145 930	75 917	1	-24	20
	Nov	1 518 905	670 293	523 816	146 477	69 955	-5	-20	19
	Dez	1 533 570	675 827	528 413	147 414	65 266	4	-16	19
2024	Jan	1 534 708	676 888	529 080	147 808	65 543	-2	-16	18
	Fév	1 537 313	678 151	530 830	147 321	58 453	8	-8	16
	Mar	1 533 079	676 244	528 749	147 495	53 469	13	-7	16
	Avr	1 519 980	672 478	525 372	147 106	47 210	-11	-7	14
	Mai	1 500 945	666 841	520 745	146 096	43 074	14	-2	14
	Jun	1 489 398	662 753	517 223	145 530	34 384	-5	-3	9
	Jul	1 484 767	659 642	514 049	145 593	42 154	-1	-1	8
	Aoû	1 489 689	659 759	513 962	145 797	55 285	8	4	7
	Sep	1 498 519	664 105	518 216	145 889	69 104	19	4	6
	Oct	1 513 321	668 637	521 639	146 998	70 930	-1	-1	3
	Nov	1 520 341	671 033	523 140	147 893	68 505	4	-2	4
	Déc	1 530 757	675 799	527 299	148 500	64 561	-8	-3	3
2025	Jan	1 528 437	675 471	527 116	148 355	62 942	-17	-5	1

¹ Bestand der weiblichen Tiere mit mindestens einer gemeldeten Geburt, am Monatsende

¹ Effectif des animaux femelles avec au moins un vélage, à la fin du mois

Kuhbestand Effectif de vaches

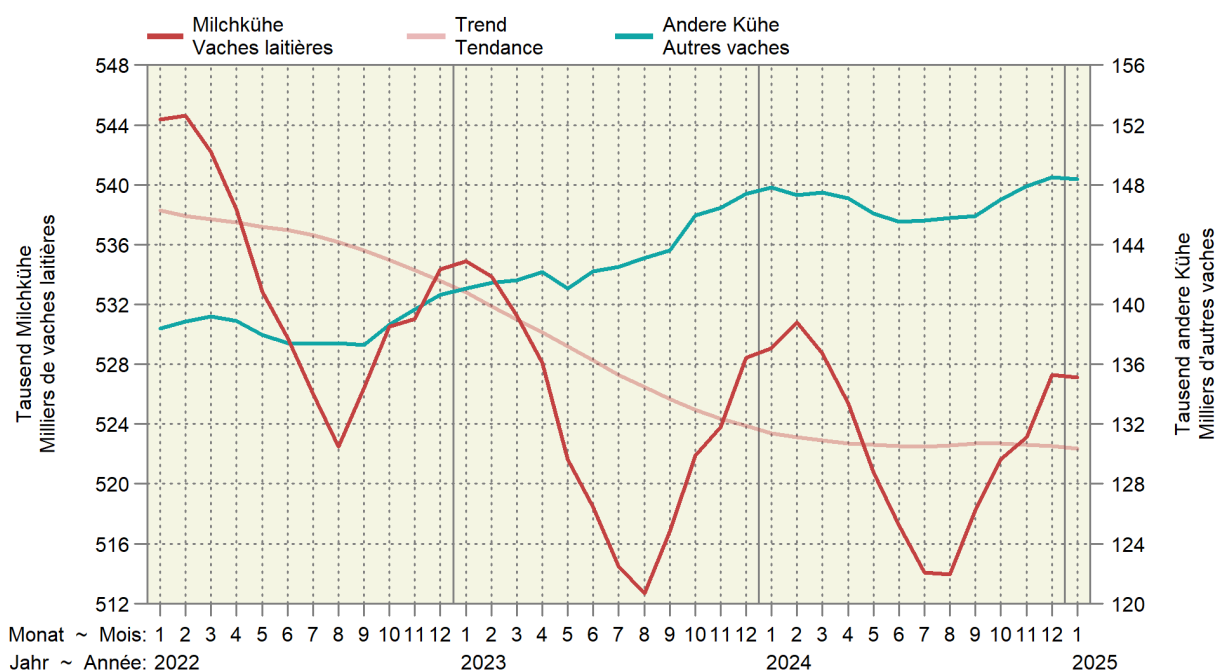

4.2 Rindviehbestand nach Alter und Geschlecht Effectif bovin selon âge et sexe

Bestand am Monatsende; Anzahl Geburten nach Meldemonat
Effectif à la fin du mois ; nombre de naissances selon le mois de la déclaration

Jahr Année	Monat Mois	Alter ~ Âge								Total
		≤ 1 Jahr ~ ≤ 1 an		1 - 2 Jahre ~ 1 - 2 ans		2 - 3 Jahre ~ 2 - 3 ans		> 3 Jahre ~ > 3 ans		
		Männlich	Weiblich	Mâles	Femelles	Männlich	Weiblich	Mâles	Femelles	
2022	Déc	208 180	295 821	37 495	221 334	5 416	167 699	4 282	591 712	1 531 939
2023	Jan	208 498	296 059	38 254	222 219	5 510	169 684	4 307	590 903	1 535 434
	Feb	206 686	294 821	39 053	222 396	5 503	170 918	4 374	590 624	1 534 375
	Mrz	202 788	294 131	38 704	222 551	5 374	171 102	4 412	589 262	1 528 324
	Apr	201 183	294 412	37 484	222 593	5 357	171 209	4 457	587 369	1 524 064
	Mai	193 004	288 627	34 569	219 481	4 992	168 838	4 406	581 960	1 495 877
	Jun	190 679	290 011	31 576	219 854	4 823	169 491	4 356	580 459	1 491 249
	Jul	188 732	289 162	30 389	218 479	4 758	169 960	4 375	579 243	1 485 098
	Aug	189 101	288 520	30 600	218 227	4 827	171 027	4 420	579 880	1 486 602
	Sep	192 901	289 553	32 260	215 033	4 953	170 518	4 484	581 992	1 491 694
	Okt	200 673	291 960	35 054	217 821	5 211	173 049	4 510	585 510	1 513 788
	Nov	203 020	291 554	35 690	218 465	5 278	173 775	4 512	586 611	1 518 905
	Dez	207 700	293 170	37 552	219 967	5 459	174 927	4 596	590 199	1 533 570
2024	Jan	208 063	294 535	37 490	219 901	5 382	174 550	4 534	590 253	1 534 708
	Fév	207 967	295 551	38 305	219 847	5 311	174 442	4 536	591 354	1 537 313
	Mar	205 181	294 589	38 275	219 689	5 346	174 078	4 602	591 319	1 533 079
	Avr	200 808	293 271	35 776	218 440	5 179	173 275	4 582	588 649	1 519 980
	Mai	195 275	291 002	33 133	215 537	5 069	172 774	4 473	583 682	1 500 945
	Jun	190 972	288 081	31 209	215 337	4 936	172 770	4 421	581 672	1 489 398
	Jul	189 120	288 000	30 246	214 821	4 878	172 186	4 414	581 102	1 484 767
	Aoû	191 705	290 709	30 222	214 062	4 923	172 242	4 450	581 376	1 489 689
	Sep	197 148	292 947	32 116	212 610	5 090	171 031	4 461	583 116	1 498 519
	Oct	200 889	293 283	34 747	214 672	5 417	172 917	4 461	586 935	1 513 321
	Nov	203 906	294 081	35 837	214 726	5 467	172 900	4 520	588 904	1 520 341
	Déc	205 695	293 836	38 094	217 140	5 618	173 303	4 568	592 503	1 530 757
2025	Jan	203 989	292 847	38 033	218 806	5 542	172 296	4 580	592 344	1 528 437

Identitas AG, Tierverkehrsdatenbank

Identitas AG, banque de données sur le trafic des animaux

Entwicklung der Bestände weiblicher Tiere nach Altersklasse Évolution des effectifs des femelles par classe d'âge

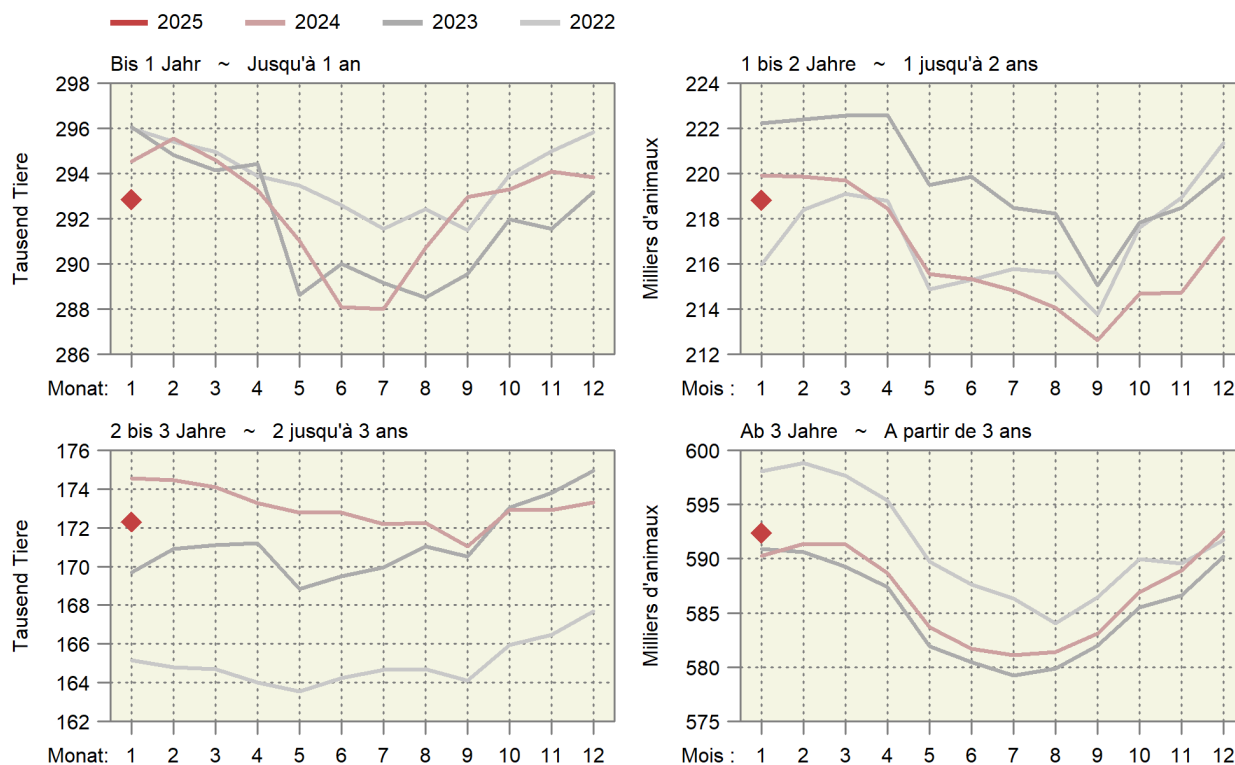

4.3 Schlachtvielmärkte der Proviande Marchés du bétail de boucherie de Proviande

Anzahl Märkte und aufgeführte Tiere
Nombre de marchés et d'animaux amenés

Jahre	Monate	Rindvieh (Grossvieh) Bovins (gros bétail)		Schafe Moutons	
		Märkte	Auffuhr	Märkte	Auffuhr
Années	Mois	Marchés	Amenée	Marchés	Amenée
2023	Januar ~ Janvier	55	4 854	22	4 336
	Februar ~ Février	50	4 319	26	5 805
	März ~ Mars	55	4 697	34	8 583
	April ~ Avril	49	4 184	23	5 044
	Mai ~ Mai	57	5 123	26	6 176
	Juni ~ Juin	46	3 477	19	5 293
	Juli ~ Juillet	47	3 957	7	1 954
	August ~ Août	50	4 629	25	4 642
	September ~ Septembre	51	4 331	32	6 935
	Oktober ~ Octobre	63	6 439	32	6 980
	November ~ Novembre	58	5 825	24	4 922
	Dezember ~ Décembre	42	3 436	18	4 174
Total		623	55 271	288	64 844
2024	Januar ~ Janvier	57	5 255	23	4 608
	Februar ~ Février	50	4 393	24	4 748
	März ~ Mars	51	4 349	28	7 719
	April ~ Avril	59	4 927	26	5 767
	Mai ~ Mai	52	4 421	21	4 474
	Juni ~ Juin	47	3 620	21	4 530
	Juli ~ Juillet	49	4 274	7	1 228
	August ~ Août	50	4 749	19	3 884
	September ~ Septembre	59	4 620	39	8 975
	Oktober ~ Octobre	58	6 166	31	5 865
	November ~ Novembre	54	5 314	25	4 152
	Dezember ~ Décembre	46	3 796	16	3 301
Total		632	55 884	280	59 251
2025	Januar ~ Janvier	52	4 867	19	2 559

Proviande

Proviande

Auffuhren auf den Schlachtvielmärkten der Proviande

Animaux amenés aux marchés de Proviande

Anzahl Tiere nach Jahr und Woche ~ Nombre d'animaux par année et semaine

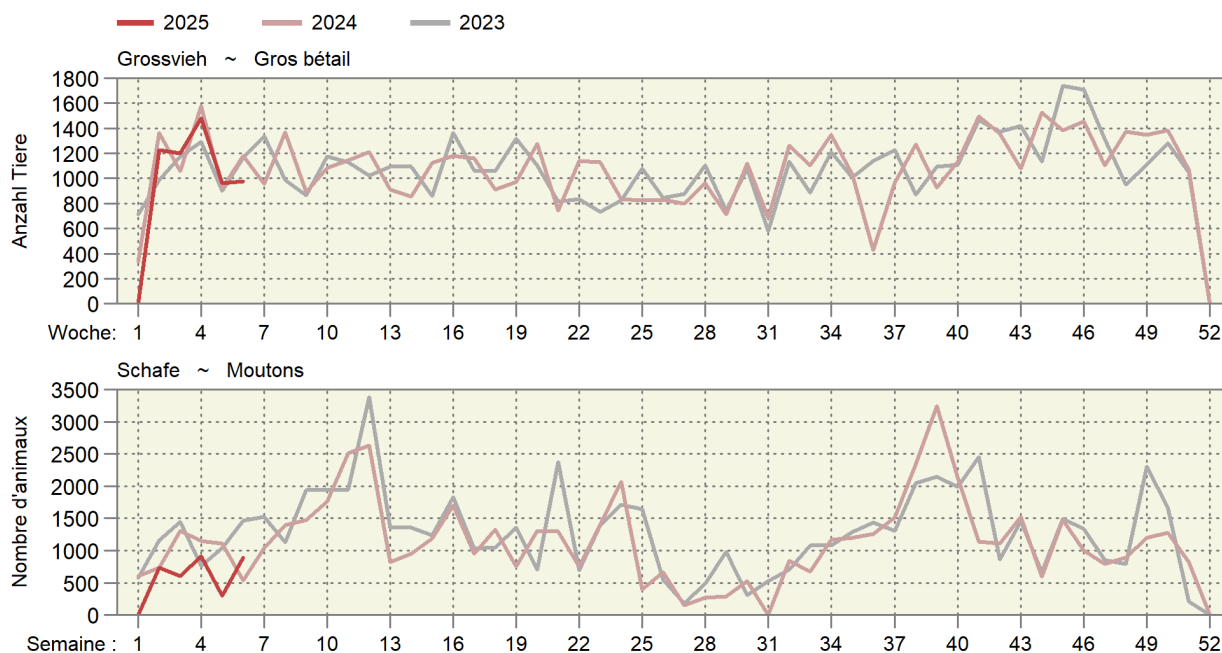

4.4 Provisorische Schlachtviehstatistik des inländischen Gross- und Kleinviehs Statistique provisoire du gros et petit bétail de boucherie indigène

Ohne Hofschlachtungen in Stück; geniessbar und ungeniessbar
Sans abattages à la ferme, en pièces; propres ou impropres à la consommation

Monate	Stiere ¹		Ochsen		Rinder		Kühe		Kälber	
	Taureaux ¹		Bœufs		Génisses		Vaches		Veaux	
	2024	2025	2024	2025	2024	2025	2024	2025	2024	2025
Jan	9 129	10 205	4 808	4 792	9 177	9 024	15 397	15 258	16 506	17 227
Feb	8 146		4 550		8 077		12 608		16 367	
Mrz	8 435		4 565		8 021		11 435		18 245	
Apr	9 789		4 458		8 555		11 382		18 936	
Mai	9 139		4 501		8 187		10 950		17 647	
Jun	8 089		4 004		7 115		9 181		15 112	
Jul	8 063		4 004		7 238		11 924		13 776	
Aug	8 310		3 766		6 913		13 353		14 302	
Sep	8 180		3 872		7 355		13 611		13 679	
Okt	9 290		4 937		9 313		16 426		13 279	
Nov	9 990		5 423		11 210		16 188		14 907	
Dez	7 937		4 619		8 264		11 984		15 171	
Jahr	104 497		53 507		99 425		154 439		187 927	
	Schweine		Schafe		Ziegen		Equiden		Junges Bankvieh ²	
	Porcs		Moutons		Chèvres		Équidés		Jeune bétail d'étal ²	
	2024	2025	2024	2025	2024	2025	2024	2025	2024	2025
Jan	215 678	214 772	17 607	17 206	1 324	1 240	114	85	6 992	7 382
Fév	186 035		17 770		2 075		70		6 246	
Mar	181 577		27 085		11 371		77		5 878	
Avr	194 812		18 015		4 401		73		5 829	
Mai	196 103		18 127		4 633		62		6 214	
Jun	174 083		17 612		2 779		45		5 660	
Jul	212 056		13 344		1 492		40		6 642	
Aoû	192 175		14 824		1 728		54		6 533	
Sep	199 321		20 304		2 400		61		6 716	
Oct	216 025		22 243		2 918		254		7 821	
Nov	196 569		18 634		2 687		246		8 030	
Déc	191 282		20 324		1 957		94		7 106	
Année	2 355 716		225 889		39 765		1 190		79 667	
	Älteres Bankvieh ³		Grosses Rindvieh		Männliche Kälber		Weibliche Kälber		Schlachtsauen	
	Bétail d'étal plus âgé ³		Gros bétail bovin		Veaux mâles		Veaux femelles		Truies de réforme	
	2024	2025	2024	2025	2024	2025	2024	2025	2024	2025
Jan	16 122	16 639	38 511	39 279	10 605	10 870	5 901	6 357	1 697	1476
Feb	14 527		33 381		10 646		5 721		1 339	
Mrz	15 143		32 456		11 783		6 462		1 104	
Apr	16 973		34 184		12 325		6 611		1 499	
Mai	15 613		32 777		11 210		6 437		1 167	
Jun	13 548		28 389		9 514		5 598		1 176	
Jul	12 663		31 229		8 504		5 272		1 385	
Aug	12 456		32 342		8 650		5 652		1 221	
Sep	12 691		33 018		8 221		5 458		1 379	
Okt	15 719		39 966		7 957		5 322		1 698	
Nov	18 593		42 811		9 077		5 830		1 320	
Dez	13 714		32 804		8 943		6 228		1 033	
Jahr	177 762		411 868		117 435		70 492		16 018	

¹ Inklusive alte Stiere (Kategorie MA)

² 8 bis 12 Monate alt

³ Älter als 12 Monate

¹ Y inclus les vieux taureaux (catégorie MA)

² Agés de 8 à 12 mois

³ Agés de plus de 12 mois

Inländische Schlachtungen nach Monat, in tausend Schlachtungen

Abattages indigènes par mois, en milliers d'abattages

In tausend Schlachtungen; rechts über der Grafik: Entwicklung im letzten Monat gegenüber dem Vorjahr in %.

En milliers d'abattages ; à droite au-dessus du graphique : Évolution au cours du dernier mois par rapport à l'année préc. en %.

— 2025 — 2024 — 2023 — 2022

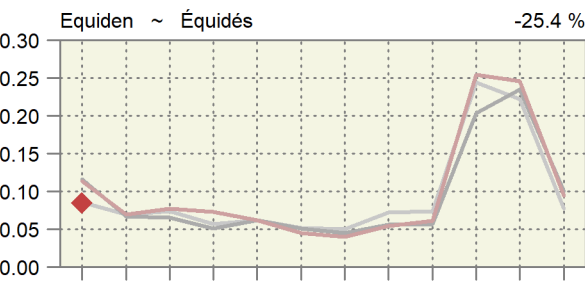
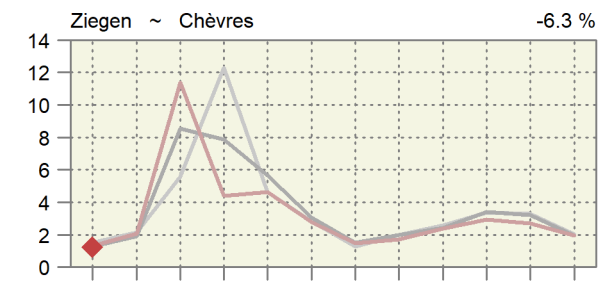
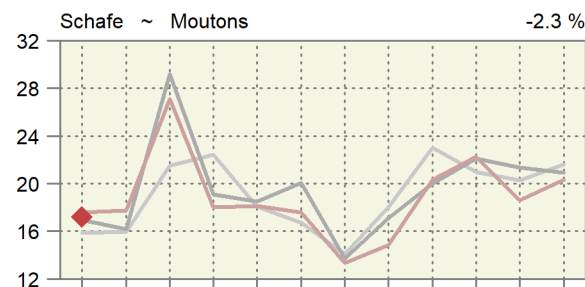
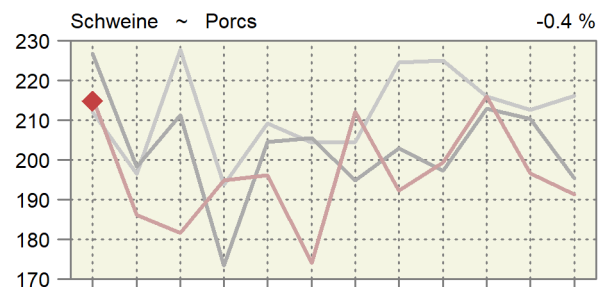
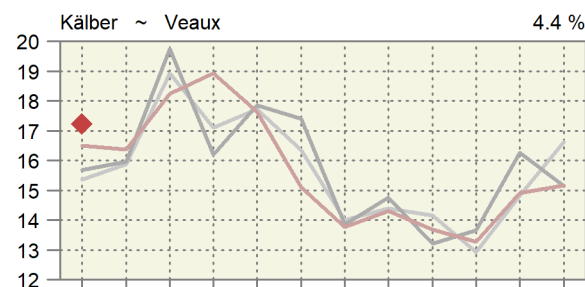
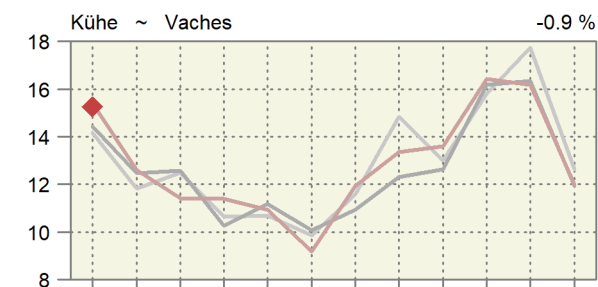
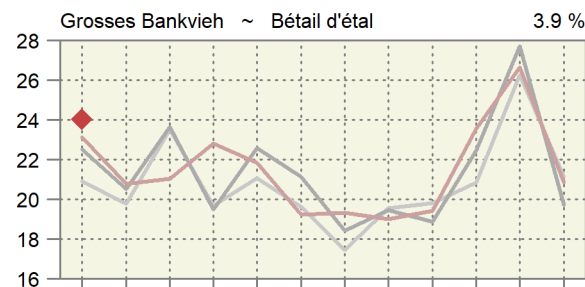
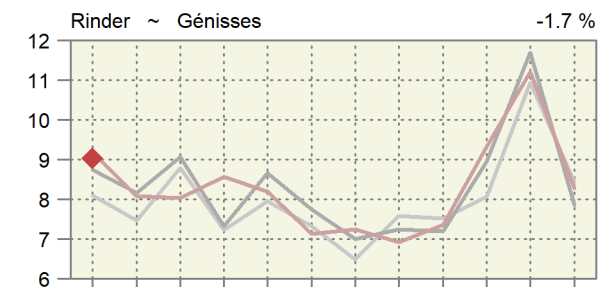
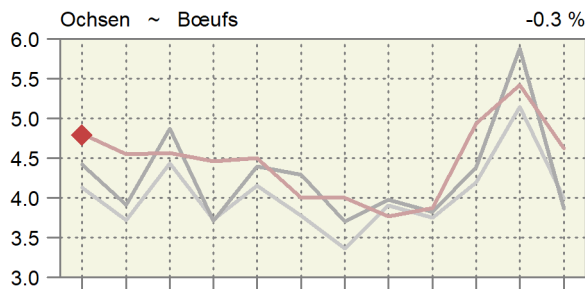
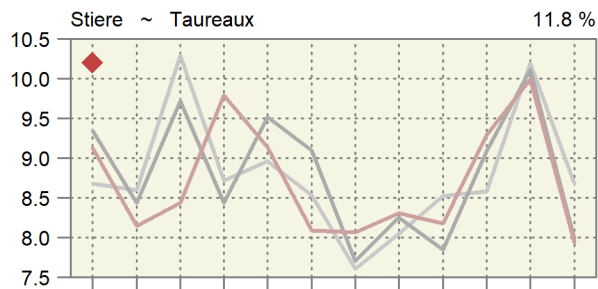

Monat: 1 2 3 4 5 6 7 8 9 10 11 12

Mois : 1 2 3 4 5 6 7 8 9 10 11 12

Inländische Schlachtungen über 12 Monate kumuliert

Abattages indigènes cumulés sur 12 mois

In tausend Schlachtungen; rechts über der Grafik: Entwicklung im letzten Monat gegenüber dem Vorjahr in %.

En milliers d'abattages ; à droite au-dessus du graphique : Évolution au cours du dernier mois par rapport à l'année préc. en %.

— 2025 — 2024 — 2023 — 2022

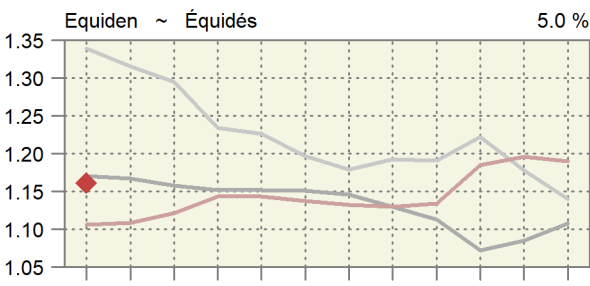
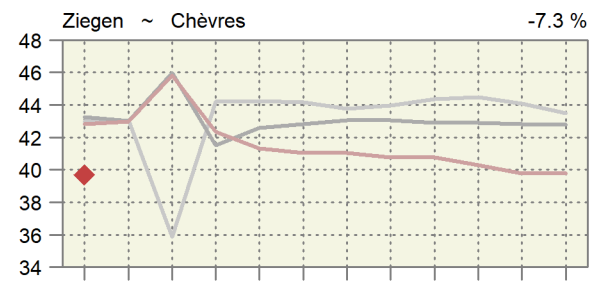
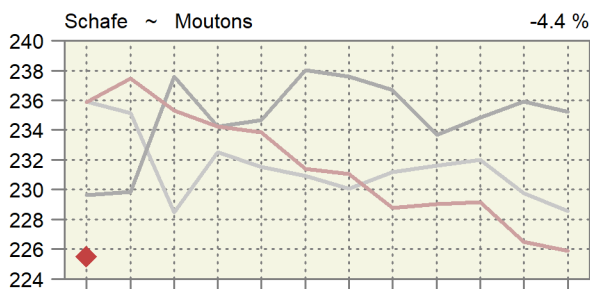
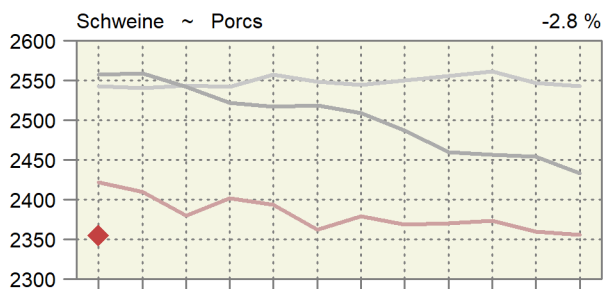
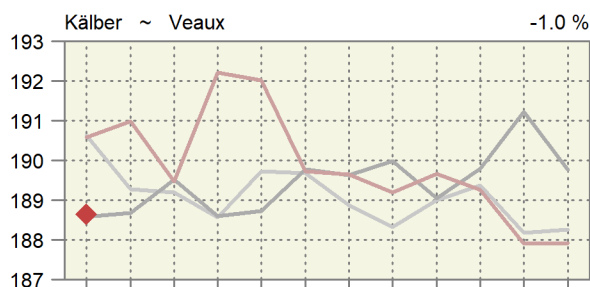
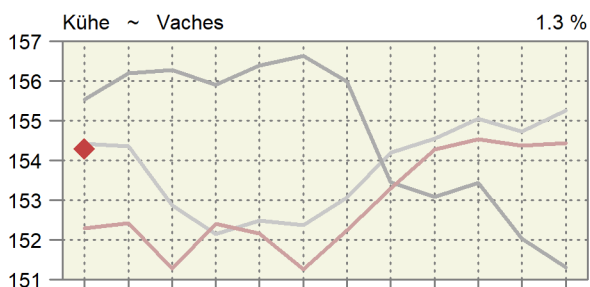
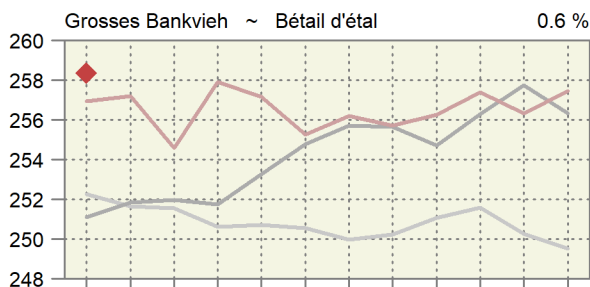
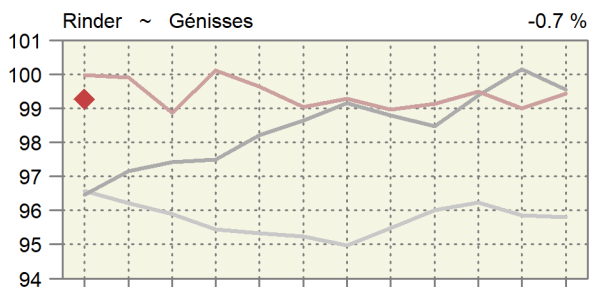
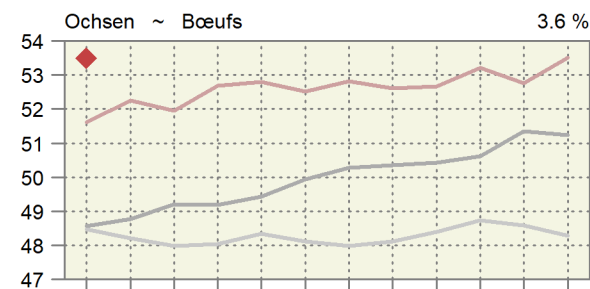
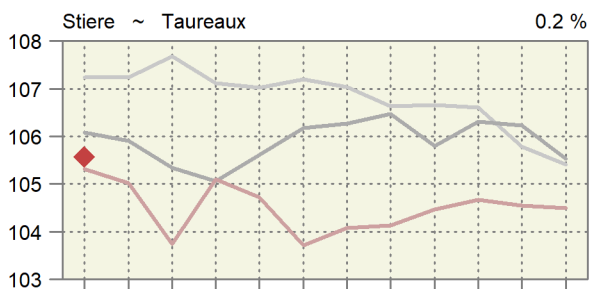

Monat: 1 2 3 4 5 6 7 8 9 10 11 12

Mois : 1 2 3 4 5 6 7 8 9 10 11 12

4.5 Durchschnittsgewichte der Schlachtkörper inländischer Schlachttiere Poids moyens des carcasses du bétail de boucherie indigène

Kilogramm Schlachtgewicht je Tier ~ Kilogramme de poids mort par animal

Jahre	Monate	Stiere	Ochsen	Rinder	Kühe	Kälber	Schweine	Schafe	Ziegen
Années	Mois	Taureaux	Bœufs	Génisses	Vaches	Veaux	Porcs	Moutons	Chèvres
2022	Jan	301.2	257.9	266.6	316.7	124.4	91.1	21.4	15.3
	Feb	302.6	264.4	268.7	319.9	126.9	91.6	21.6	13.2
	Mrz	302.8	264.5	267.7	318.6	128.6	91.4	21.7	10.1
	Apr	305.0	266.7	268.8	319.1	129.6	90.9	20.7	8.7
	Mai	305.2	264.9	267.5	318.1	130.2	90.3	21.5	9.7
	Jun	303.1	265.6	265.1	315.7	127.2	90.5	21.2	10.6
	Jul	300.4	261.6	263.3	310.2	127.0	89.2	21.0	13.2
	Aug	300.7	261.9	263.1	300.8	128.1	91.5	20.7	14.2
	Sep	298.7	257.7	262.6	299.1	126.9	91.9	20.8	15.3
	Okt	298.5	256.6	262.5	300.7	125.2	92.1	21.1	16.8
	Nov	298.7	253.7	263.2	303.2	122.5	93.4	20.9	14.1
	Dez	297.8	255.7	263.1	307.9	121.2	92.5	21.1	11.3
2023	Jan	301.7	260.6	266.9	312.6	124.4	92.5	21.8	12.3
	Fév	302.7	265.3	269.7	317.9	126.5	91.1	21.9	11.9
	Mar	304.9	272.8	271.4	319.6	127.9	90.5	21.7	8.9
	Avr	306.5	272.4	272.5	319.9	129.3	90.3	22.2	9.1
	Mai	307.5	274.3	272.2	318.0	131.2	89.7	21.8	9.7
	Jun	306.4	271.6	267.4	317.3	128.7	89.5	21.5	10.7
	Jul	303.7	269.3	267.4	311.3	129.2	88.9	21.1	14.3
	Aoû	301.2	266.1	265.7	308.7	129.2	89.7	21.0	16.9
	Sep	298.7	262.0	265.0	301.4	127.3	89.7	20.3	15.3
	Oct	301.4	257.6	263.4	302.0	124.8	90.1	20.6	12.1
	Nov	297.8	256.8	263.7	304.5	120.7	90.2	21.0	15.5
	Dez	297.5	254.1	262.5	308.4	119.8	89.5	20.7	12.9
2024	Jan	301.1	259.0	265.7	314.6	121.4	90.5	21.5	15.7
	Feb	301.6	265.6	267.7	316.1	125.6	90.3	21.9	11.8
	Mrz	304.2	266.3	269.5	316.6	129.6	90.3	21.3	8.4
	Apr	306.5	273.0	270.4	317.5	131.2	90.7	22.0	10.4
	Mai	305.0	267.6	268.6	316.3	132.0	90.4	22.0	11.3
	Jun	306.8	272.3	270.0	314.6	129.9	89.9	21.3	10.8
	Jul	302.1	267.6	265.2	311.3	129.5	89.6	21.1	13.5
	Aug	300.9	265.4	264.4	305.6	129.8	89.9	20.8	11.5
	Sep	300.9	261.5	263.7	298.9	126.6	89.9	20.9	13.5
	Okt	299.7	255.4	260.6	300.7	119.5	90.7	20.7	16.3
	Nov	299.0	254.4	260.8	303.0	118.2	90.7	20.7	14.2
	Dez	297.9	253.6	259.1	306.9	119.9	90.1	20.6	16.6
2025	Jan	301.1	258.0	264.0	314.4	123.3	91.5	21.4	13.4

Proviande, Klassifizierung; Berechnungen durch Agristat

Proviande, classification ; calculs par Agristat

Entwicklung der durchschnittlichen Schlachtgewichte der inländischen Schlachttiere

Évolution des poids morts moyens du bétail de boucherie indigène

In kg Schlachtgewicht; rechts über der Grafik: Entwicklung im letzten Monat gegenüber dem Vorjahr in %.

En kg de poids mort ; à droite au-dessus du graphique : Évolution au cours du dernier mois par rapport à l'année préc. en %.

— 2025 — 2024 — 2023 — 2022

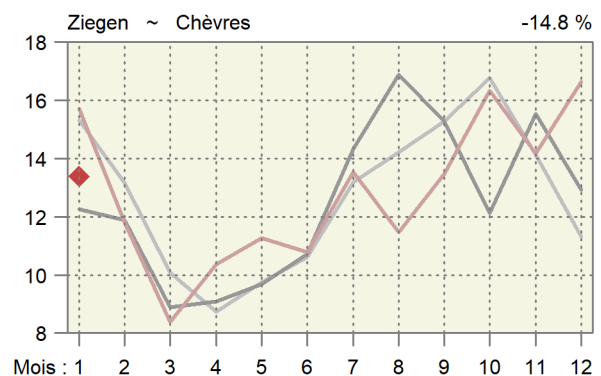
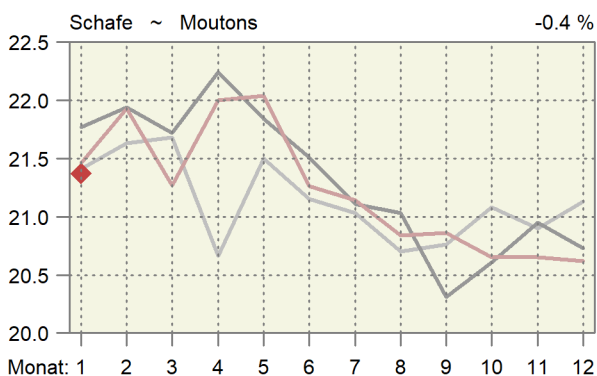
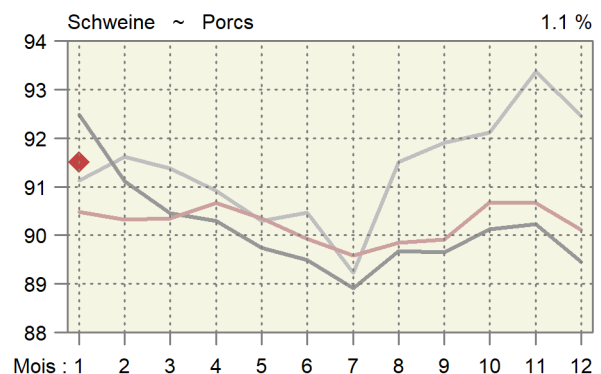
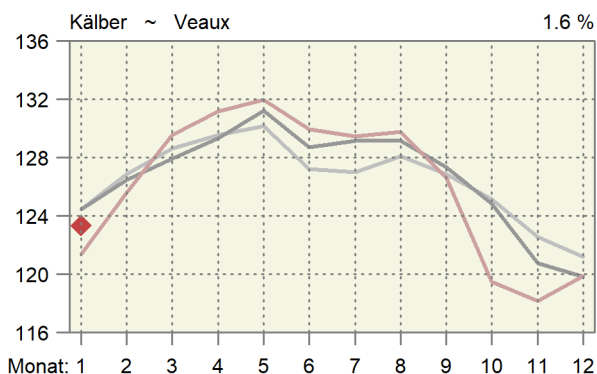
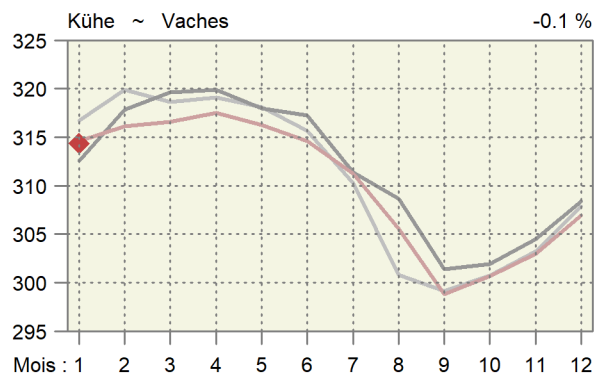
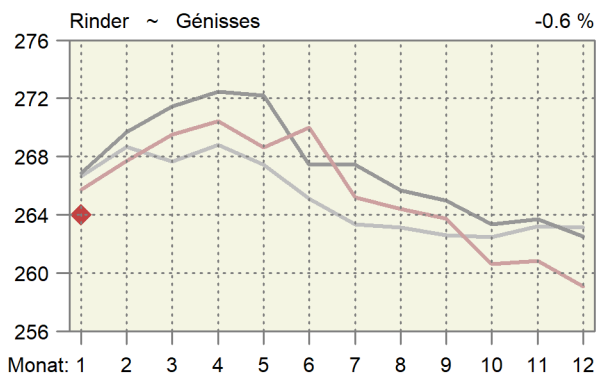
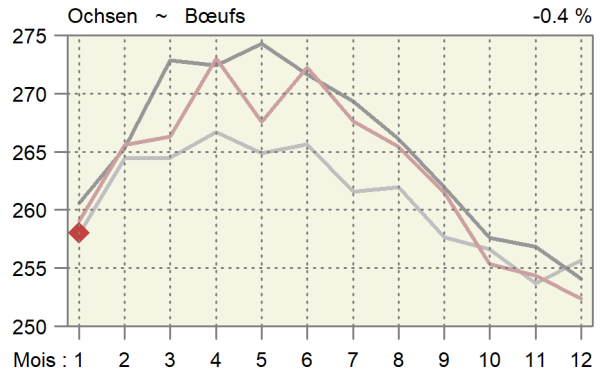
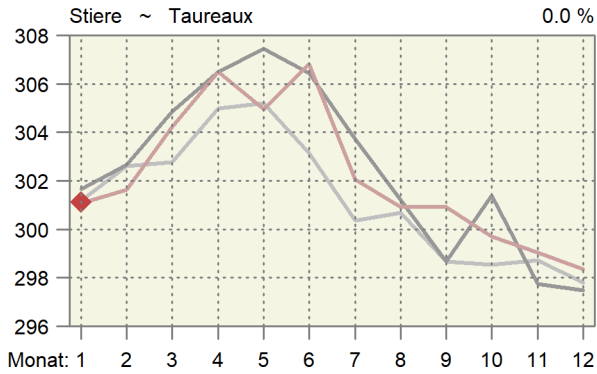

4.6 Fleischproduktion aus kontrollierten Schlachtungen von inländischem Gross- und Kleinvieh Production de viande des abattages contrôlés de gros et de petit bétail indigène

Tonnen Schlachtgewicht gemäss Definition der Schlachtgewichtsverordnung; geniessbar und ungeniessbar
Poids mort, en tonnes, selon définition de l'ordonnance sur le pesage des animaux abattus ; propres ou impropres à la consommation

Monate	Stiere ~ Taureaux		Ochsen ~ Bœufs		Rinder ~ Génisses		Kühe ~ Vaches		Grossvieh ~ Gros bétail	
	2024	2025 *	2024	2025 *	2024	2025 *	2024	2025 *	2024	2025 *
Jan	2 749	3 073	1 245	1 237	2 439	2 382	4 844	4 797	11 277	11 489
Feb	2 457		1 208		2 162		3 986		9 814	
Mrz	2 566		1 216		2 162		3 620		9 564	
Apr	3 000		1 217		2 314		3 614		10 145	
Mai	2 787		1 204		2 199		3 463		9 654	
Jun	2 482		1 090		1 921		2 888		8 381	
Jul	2 435		1 072		1 919		3 711		9 138	
Aug	2 501		1 000		1 828		4 080		9 409	
Sep	2 462		1 012		1 940		4 068		9 482	
Okt	2 784		1 261		2 427		4 939		11 411	
Nov	2 987		1 379		2 924		4 905		12 195	
Dez	2 368		1 166		2 141		3 678		9 353	
Jahr	31 579		14 071		26 375		47 797		119 822	
Jahr	Kälber ~ Veaux		Rindvieh ~ Bovins		Schweine ~ Porcs		Schafe ~ Moutons		Ziegen ~ Chèvres	
	2024	2025 *	2024	2025 *	2024	2025 *	2024	2025 *	2024	2025 *
Jan	2 003	2 124	13 280	13 613	19 515	19 655	378	368	21	17
Fév	2 055		11 869		16 804		390		24	
Mar	2 364		11 927		16 404		576		95	
Avr	2 484		12 629		17 662		396		46	
Mai	2 329		11 983		17 718		400		52	
Jun	1 964		10 345		15 656		375		30	
Jul	1 784		10 921		18 997		282		20	
Aoû	1 856		11 265		17 269		309		20	
Sep	1 732		11 214		17 921		424		32	
Oct	1 586		12 997		19 591		459		48	
Nov	1 761		13 957		17 822		385		38	
Déc	1 819		11 172		17 237		419		33	
Année	23 737		143 558		212 594		4 793		459	

Berechnet aufgrund der Schlachtungen gemäss Tabelle 4.4 und der Durchschnittsgewichte gemäss Tabelle 4.5

Calculé sur la base des abattages selon le tableau 4.4 et des poids moyens selon le tableau 4.5

Agristat

Agristat

Fleischproduktion aus kontrollierten Schlachtungen von inländischem Gross- und Kleinvieh Production de viande des abattages contrôlés de gros et de petit bétail indigène

Über 12 Monate kumulierte Menge; in tausend Tonnen ~ Quantité cumulée sur 12 mois ; en milliers de tonnes

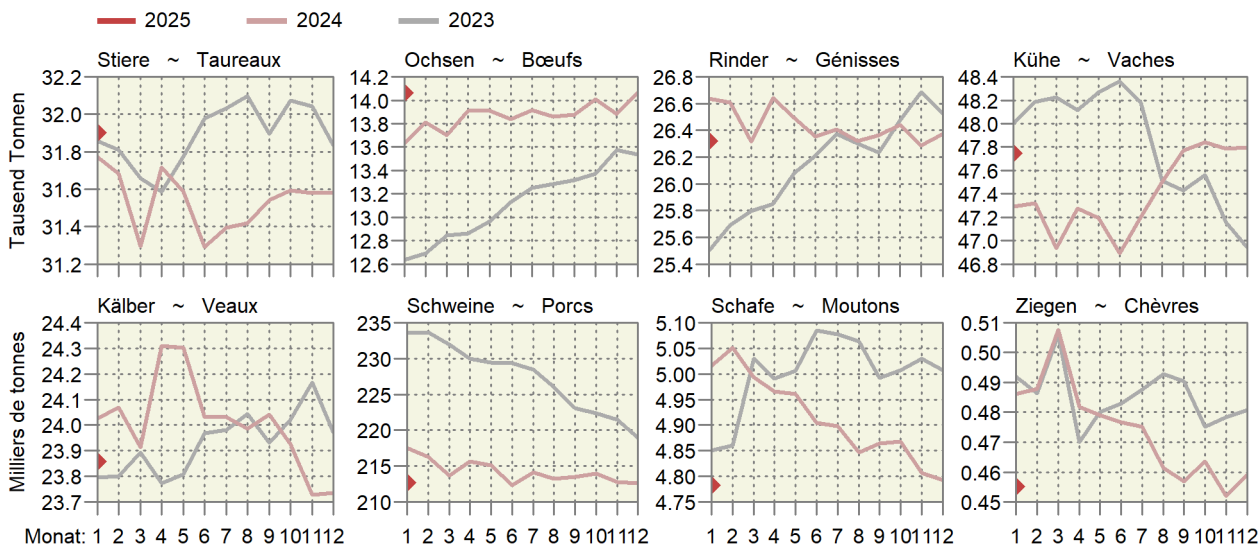

4.7 Fleisch von Gross- und Kleinvieh, verkaufsfertig Viande de gros et de petit bétail, prête à la vente

Ohne Fleischanfall aus nicht kontrollierten Hofschlachtungen und Organteile; in Tonnen verkaufsfertigem Fleisch; Veränderung zum Vorjahr in Prozent (%)
Für Einfuhr und Ausfuhr wurden Auszüge der folgenden Zollkapitel verwendet: 1 (Lebendvieh), 2, 16, 19, 21 (Fleisch)

Sans viande d'abattages domestiques non contrôlés et sans abats comestibles; en tonnes de viande prête à la vente; variation en pourcentage (%) par rapport à l'année précédente; pour l'exportation et l'importation, des extraits des chapitres suivants: 1 (animaux vivants), 2, 16, 19, 21 (viande)

	Januar *			Jahr			
	Janvier *			Année			
	2024	2025	%	2023	2024 *	%	
Rindfleisch (Grossvieh)							Viande de bœuf (gros bétail)
Inlandproduktion	7 304	7 452	2.0	77 193	77 807	2.0	Production indigène
Einfuhr in Form von							Importations
Lebendvieh	20	17	-15.0	333	279	-15.0	des animaux vivants
Fleisch	1 185	2 078	75.4	19 572	22 632	75.4	de viande
Total	1 204	2 094	73.9	19 906	22 911	73.9	Total
Ausfuhr	404	579	43.4	4 257	4 592	43.4	Exportations
Verfügbar	8 104	8 967	10.6	92 842	96 127	10.6	Disponible
%-Anteil der Einfuhr	14.9	23.4		21.4	23.8		Importation en %
Kalbfleisch							Viande de veau
Inlandproduktion	1 362	1 445	6.1	16 300	16 141	6.1	Production indigène
Einfuhr in Form von							Importations
Lebendvieh	9	9	7.5	119	127	7.5	des animaux vivants
Fleisch	17	10	-39.2	279	198	-39.2	de viande
Total	25	19	-23.3	398	325	-23.3	Total
Ausfuhr	-	-	...	1	0	...	Exportations
Verfügbar	1 387	1 464	5.5	16 697	16 466	5.5	Disponible
%-Anteil der Einfuhr	1.8	1.3		2.4	2.0		Importation en %
Schweinefleisch							Viande de porc
Inlandproduktion	14 441	14 545	0.7	162 029	157 320	0.7	Production indigène
Einfuhr in Form von							Importations
Lebendvieh	-	5	...	74	66	...	des animaux vivants
Fleisch	744	1 000	34.3	9 408	13 336	34.3	de viande
Total	744	1 005	35.0	9 482	13 402	35.0	Total
Ausfuhr	155	195	25.8	6 848	2 362	25.8	Exportations
Verfügbar	15 031	15 355	2.2	164 663	168 360	2.2	Disponible
%-Anteil der Einfuhr	5.0	6.5		5.8	8.0		Importation en %
Schafffleisch							Viande de mouton
Inlandproduktion	283	276	-2.7	3 755	3 595	-2.7	Production indigène
Einfuhr in Form von							Importations
Lebendvieh	-	-	...	-	-	...	des animaux vivants
Fleisch	462	379	-18.0	5 222	5 197	-18.0	de viande
Total	462	379	-18.0	5 222	5 197	-18.0	Total
Ausfuhr	0	0	-65.3	4	4	-65.3	Exportations
Verfügbar	745	654	-12.2	8 974	8 787	-12.2	Disponible
%-Anteil der Einfuhr	62.0	57.9		58.2	59.1		Importation en %
Total Fleisch von Schlachttieren							Total de la viande
Inlandproduktion	23 390	23 717	1.4	259 277	254 863	1.4	d'animaux de boucherie
Einfuhr in Form von							Production indigène
Lebendvieh	28	31	10.5	526	473	10.5	Importations
Fleisch	2 407	3 466	44.0	34 482	41 363	44.0	des animaux vivants
Total	2 436	3 497	43.6	35 008	41 836	43.6	Total
Ausfuhr	559	774	38.5	11 109	6 959	38.5	Exportations
Verfügbar	25 267	26 441	4.6	283 176	289 740	4.6	Disponible
%-Anteil der Einfuhr	9.6	13.2		12.4	14.4		Importation en %

Fleischproduktion gemäss Tabelle 4.6

Production de viande selon tableau 4.6

Agristat

Agristat

Fleisch von Gross- und Kleinvieh, verkaufsfertig
Viande de gros et de petit bétail, prête à la vente

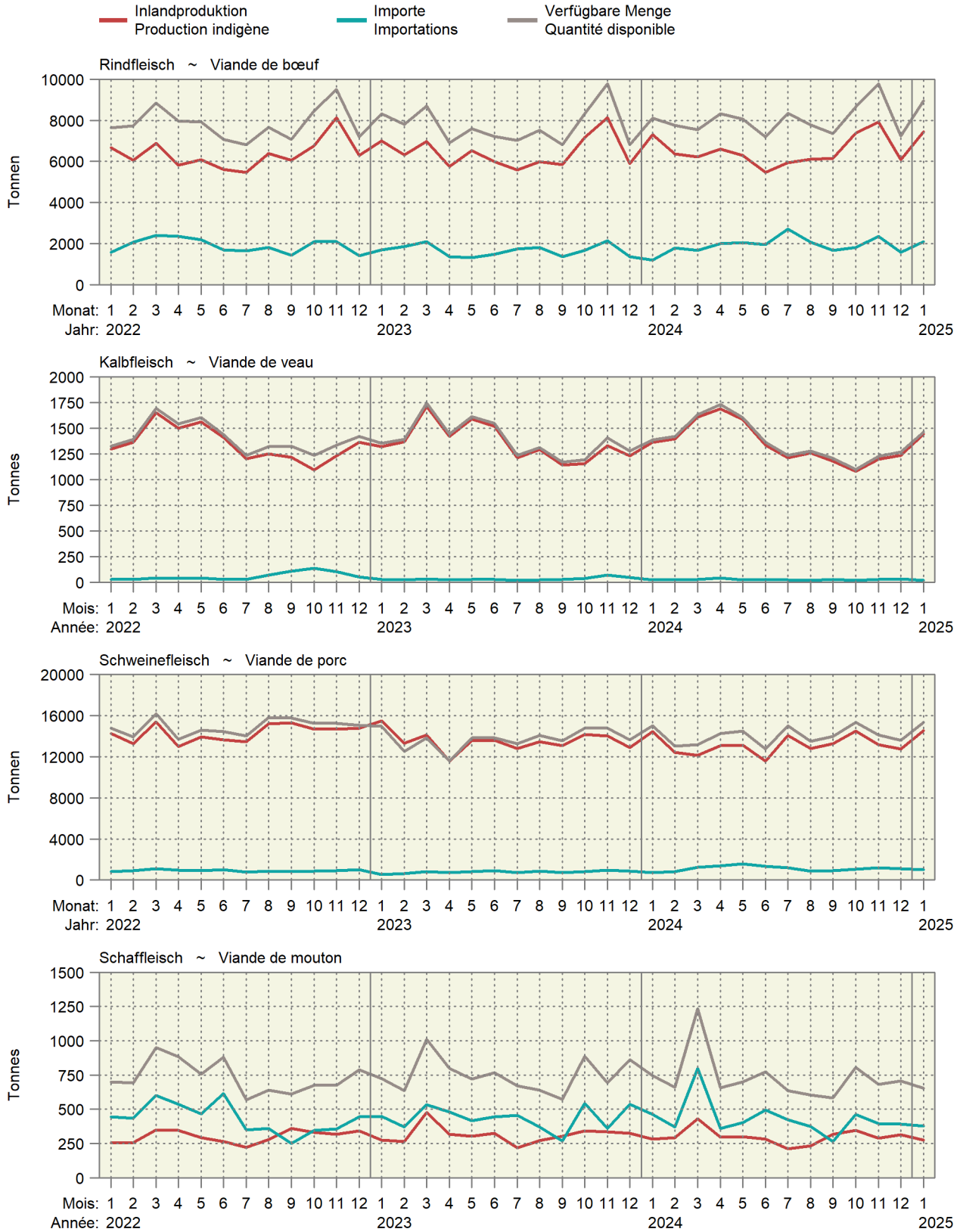

Fleisch von Gross- und Kleinvieh, verkaufsfertig
Viande de gros et de petit bétail, prête à la vente

Über 12 Monate kumulierte Werte, in Kilotonnen ~ Valeurs cumulées sur 12 mois, en kilotonnes

— 2025 — 2024 — 2023 — 2022

Produktion ~ Production

Einfuhr ~ Importation

Verfügbar ~ Disponible

Rindfleisch ~ Viande de bœuf

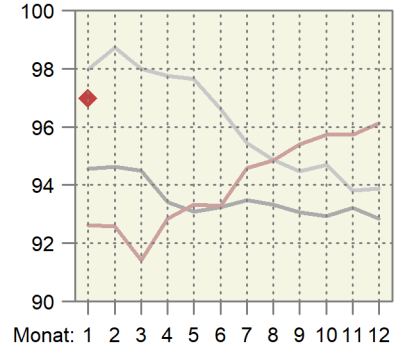
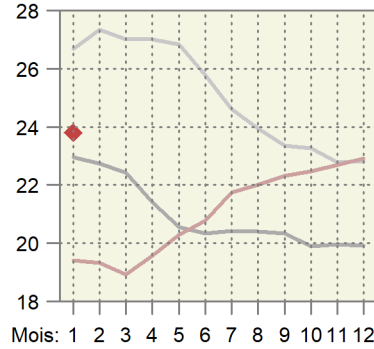
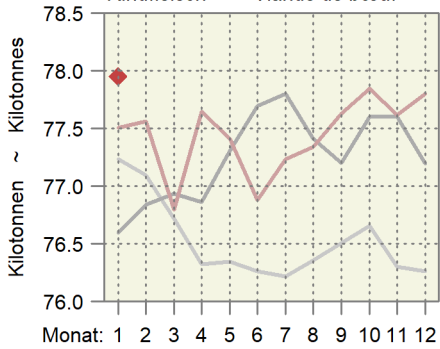

Kalbfleisch ~ Viande de veau

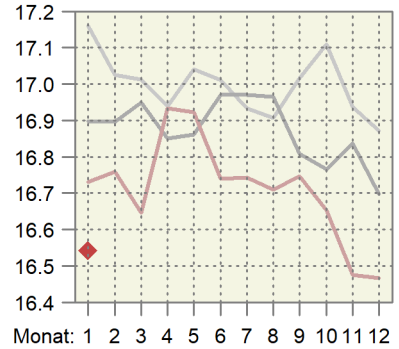
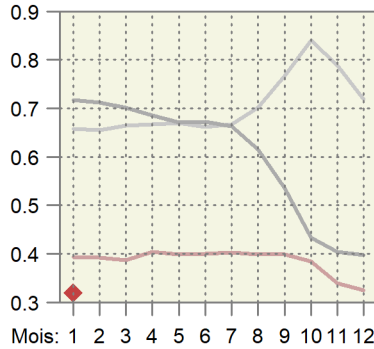
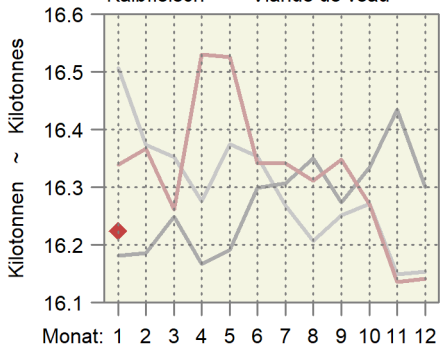

Schweinefleisch ~ Viande de porc

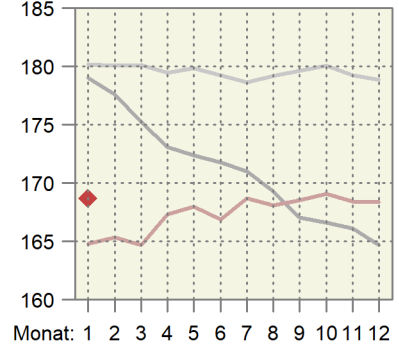
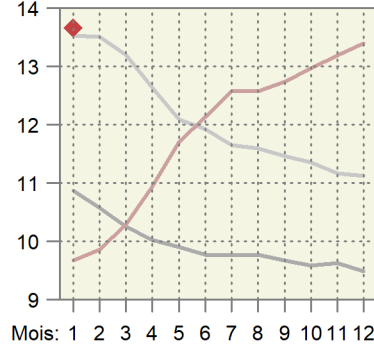
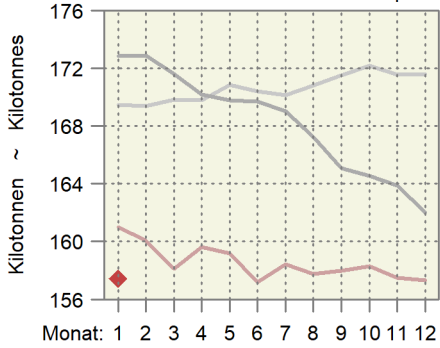

Schaffleisch ~ Viande de mouton

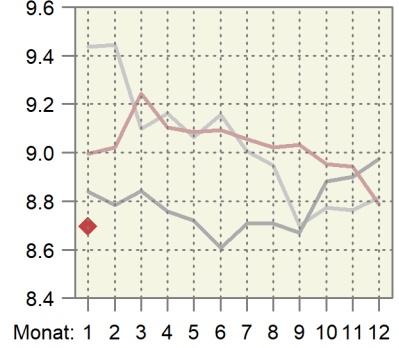
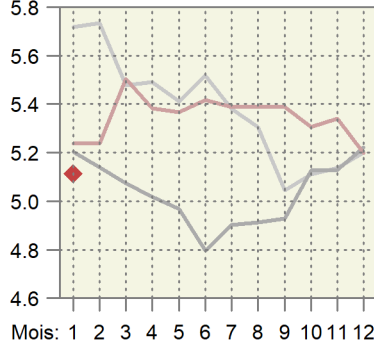
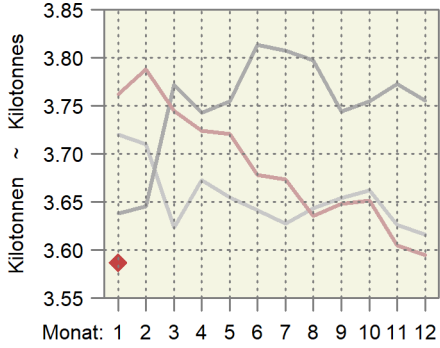

4.8 Schlachtgeflügelproduktion, monatlich erfasste Mengen Production de volaille de boucherie, quantité relevée mensuellement

Ohne Suppenhühner, ohne Organteile, geniessbar und ungeniessbar; in Tonnen; Veränderung zum Vorjahr in Prozent (%)

Sans les poules à bouillir, sans les abats, propres ou impropres à la consommation ; en tonnes ; variation en pourcentage (%) par rapport à l'année précédente

Organisation, Erzeugnis	Januar			Jahr			Organisation, produit
	Janvier			Année			
	2024	2025	%	2023	2024	%	
Wareneingang, Lebendgewicht							Entrée d'animaux, poids vif
Bell Poulets	4 263	4 547	1.7	49 082	50 500	2.9	Bell Poulets
Micarna Poulets	5 628	5 728	0.9	64 542	67 705	4.9	Micarna Poulets
Frifag Poulets	2 260	2 390	18.3	23 679	26 255	10.9	Frifag Poulets
Truten	210	237	-10.7	2 544	2 607	2.5	Dindes
Kneuss Poulets	1 194	1 236	6.8	13 754	14 055	2.2	Kneuss Poulets
Andere Poulets	235	236	-4.1	2 477	2 738	10.5	Autres Poulets
Truten	10	12	1.9	192	155	-19.6	Dindes
Übriges Geflügel	11	11	2.6	91	136	48.7	Autre volaille
Lebendgewicht total	13 812	14 397	3.9	156 363	164 151	5.0	Poids vif, total
	2024	2025	Veränd. in t	2023	2024	Variation en t	
Wareneingang, Schlachtgewicht ¹							Entrée d'animaux, poids mort ¹
Bell Poulets	3 027	3 229	51	34 848	35 855	1 006	Bell Poulets
Micarna Poulets	3 996	4 067	37	45 825	48 071	2 246	Micarna Poulets
Frifag Poulets	1 605	1 697	249	16 812	18 641	1 829	Frifag Poulets
Truten	162	183	-19	1 959	2 008	49	Dindes
Kneuss Poulets	848	877	54	9 766	9 979	213	Kneuss Poulets
Andere Poulets	167	167	-7	1 759	1 944	185	Autres Poulets
Truten	8	9	0	148	119	-29	Dindes
Übriges Geflügel	6	6	0	47	69	23	Autre volaille
Schlachtgewicht total	9 818	10 235	364	111 164	116 686	5 522	Poids mort, total

¹ Die Schlachtausbeute
- Poulet: 0.71
- Truten: 0.77
- Übriges Geflügel (Enten, Gänsen, Perlhühner, Wachteln): 0.51

¹ Rendement à l'abattage
- Poulet : 0.71
- Dinde : 0.77
- Autre volaille (canards, oies, pintades, cailles) : 0.51

Geflügelschlächtereien; Berechnungen durch Agristat

Abattoirs de volailles ; calculs par Agristat

4.9 Produktion, Einfuhr, Ausfuhr und Verbrauch von Geflügelfleisch Production, importations, exportations et consommation de viande de volaille

Genießbar und ungenießbar; in Tonnen Schlachtgewicht (SG) oder verkaufsfertig (VFF); Veränderung zum Vorjahr in Prozent (%) für Einfuhr und Ausfuhr wurden Auszüge der folgenden Zollkapitel verwendet: 2 (unverarbeitetes Fleisch), 16 und 19 (verarbeitetes Fleisch)

Propre ou impropre à la consommation; en tonnes poids mort (PM) ou prête à la vente (VPV); variation en pourcentage (%) par rapport à l'année précédente; pour l'exportation et l'importation, des extraits des chapitres suivants sont considérés: 2 (viande non transformée), 16 et 19 (viande transformée)

Position	Einheit	Januar			Jahr			Unité	Position
		Janvier			Année				
		2024	2025	%	2023	2024	%		
Inlandproduktion, Eigenverbrauch der Produzenten und Markt ¹	SG VFF	9 870 7 584	10 289 7 904	4.2 4.2	111 752 85 848	117 303 90 126	5.0 5.0	PM VPV	Production indigène, autoconsommation par les producteurs et vente ¹
Einfuhr									Importations
unverarbeitetes Fleisch	VFF	4 553	4 299	-5.6	39 292	45 757	16.5	VPV	de viande non transformée
verarbeitetes Fleisch	VFF	817	861	5.4	8 832	9 722	10.1	VPV	de viande transformée
Total	VFF	5 370	5 160	-3.9	48 124	55 479	15.3	VPV	Total
Ausfuhr									Exportations
unverarbeitetes Fleisch	VFF	38	21	-45.5	344	396	15.0	VPV	de viande non transformée
verarbeitetes Fleisch	VFF	107	178	67.0	2 130	1 746	-18.0	VPV	de viande transformée
Total	VFF	144	198	37.7	2 474	2 141	-13.5	VPV	Total
Verfügbar	VFF	12 810	12 866	0.4	131 498	143 463	9.1	VPV	Disponible
Inlandanteil	%	59	61	3.8	65	63	-3.8	%	Part indigène

¹ Ohne Suppenhühner, ohne Organteile

¹ Sans les poules à bouillir, sans les abats

Bundesamt für Zoll und Grenzsicherheit (BAZG); Agristat

Office fédéral de la douane et de la sécurité des frontières (OFDF); Agristat

Verfügbare Menge, Inlandproduktion und Importe von Geflügelfleisch Quantité disponible, production indigène et importation de viande de volaille

Verkaufsfertiges Fleisch (VFF) in Tonnen ~ Viande prête à la vente (VPV) en tonnes

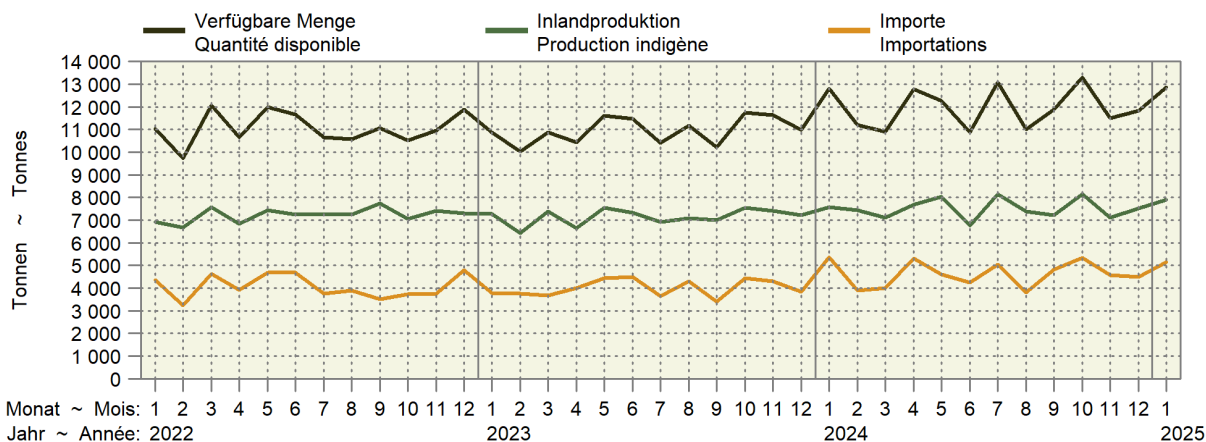

Inlandproduktion und Importe als 12-Monats-Mittel Production indigène et importations comme moyenne glissante sur 12 mois

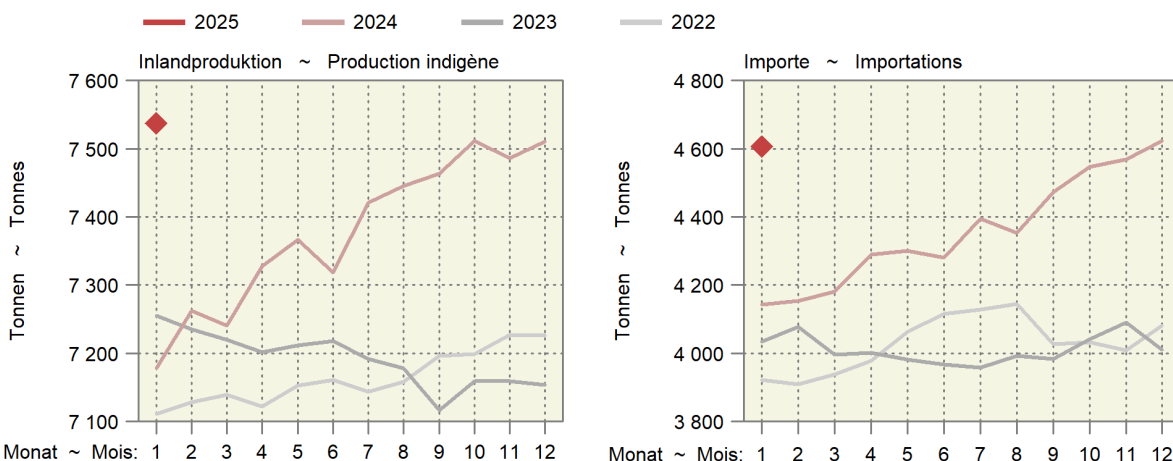

4.10 Produktion und Einfuhr von Eiern Production et importation d'œufs

Veränderung zum Vorjahr in Prozent (%) ~ Variation en pourcentage (%) par rapport à l'année précédente

Position	Einheit Unité	Januar			Jahr			Position
		Janvier			Année			
		2024	2025	%	2023	2024	%	
Inlandproduktion ¹	1000 St. ~ Pce	91 760	95 516	4.1	1 093 141	1 123 642	2.8	Production indigène ¹
Einfuhr								Importation
Gesamteinfuhr nach Gewicht								Importation par poids
Schaleneier ²	t	2 919	3 350	14.8	27 250	31 496	15.6	Œufs en coquille ²
Flüssigeier ³	t	733	698	-4.8	8 186	8 672	5.9	Œufs liquides ³
Trockeneier ⁴	t	39	64	64.1	540	532	-1.6	Œufs secs ⁴
Bruteier ⁵	t	290	311	7.3	3 229	3 674	13.8	Œufs à couvrir ⁵
Zur menschlichen Ernährung, umgerechnet in Stück								Pour l'alimentation humaine, converti en pièces
Schaleneier ⁶	1000 St. ~ Pce	48 423	55 577	14.8	452 056	522 495	15.6	Œufs en coquille ⁶
Flüssigeier ⁷	1000 St. ~ Pce	15 077	14 357	-4.8	168 464	178 478	5.9	Œufs liquides ⁷
Trockeneier ⁸	1000 St. ~ Pce	3 129	5 135	64.1	43 206	42 521	-1.6	Œufs secs ⁸
Total	1000 St. ~ Pce	66 629	75 069	12.7	663 727	743 494	12.0	Total
Verfügbar zur menschlichen Ernährung	1000 St. ~ Pce	158 389	170 586	7.7	1 756 868	1 867 136	6.3	Disponible pour l'alimentation humaine
Einfuhr von Schaleneiern (ohne Bruteier)								Importations d'œufs en coquille (sans les œufs à couvrir)
Wert franko Grenze	1000 CHF	6 282	7 044	12.1	64 520	68 079	5.5	Valeur franco frontière
Preis franko Grenze	Rp./Ei ~ Ct./œuf	13	13	-2.3	14	13	-8.7	Prix franco frontière

¹ Schätzung auf der Basis der monatlichen Einstellungen von Junghennen
² Zolltarifnummern: 0407.2110, 2190, 2910, 2990, 9010, 9090
³ Zolltarifnummern: 0408.1910, 1990, 9910, 9990, 3502.1910, 1990
⁴ Zolltarifnummern: 0408.1110, 1190, 9110, 9190, 3502.1110, 1190
⁵ Zolltarifnummern: 0407.1110, 1190, 1910, 1990
⁶ Berechnungsgrundlage: 1kg Schaleneier = 16.6 Eier
⁷ Berechnungsgrundlage: 1kg Flüssigeier ohne Schale = 20.58 Eier
⁸ Berechnungsgrundlage: 1kg Trockeneier ohne Schale = 80 Eier

¹ Estimation sur la base de la mise en poulailler mensuelle de poulettes
² Numéros du tarif douanier : 0407.2110, 2190, 2910, 2990, 9010, 9090
³ Numéros du tarif douanier : 0408.1910, 1990, 9910, 9990, 3502.1910, 1990
⁴ Numéros du tarif douanier : 0408.1110, 1190, 9110, 9190, 3502.1110, 1190
⁵ Numéros du tarif douanier : 0407.1110, 1190, 1910, 1990
⁶ Base de calcul : 1 kg d'œufs en coquille = 16.6 œufs
⁷ Base de calcul : 1 kg d'œufs liquides sans coquille = 20.58 œufs
⁸ Base de calcul : 1 kg d'œufs secs sans coquille = 80 œufs

Agristat; Aviforum; Bundesamt für Zoll und Grenzsicherheit (BAZG)

Agristat ; Aviforum ; Office fédéral de la douane et de la sécurité des frontières (OFDF)

Importe und Inlandproduktion von Eiern Importation et production indigène d'œufs

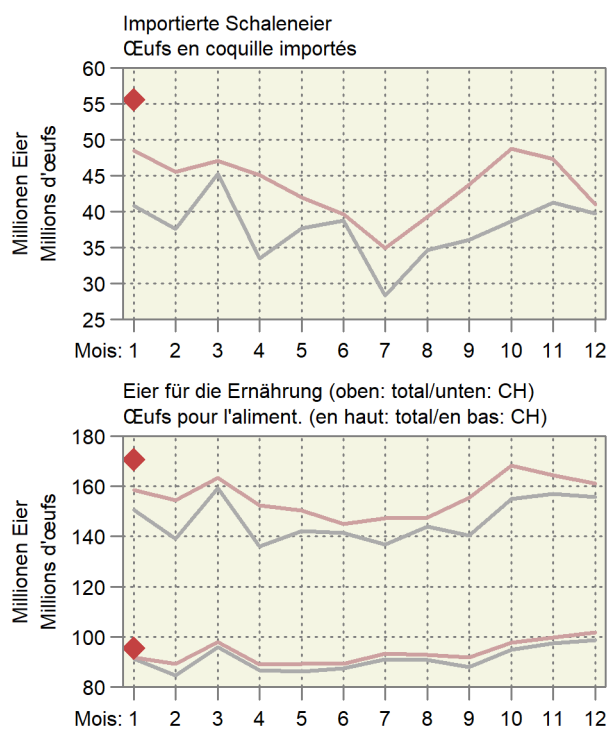
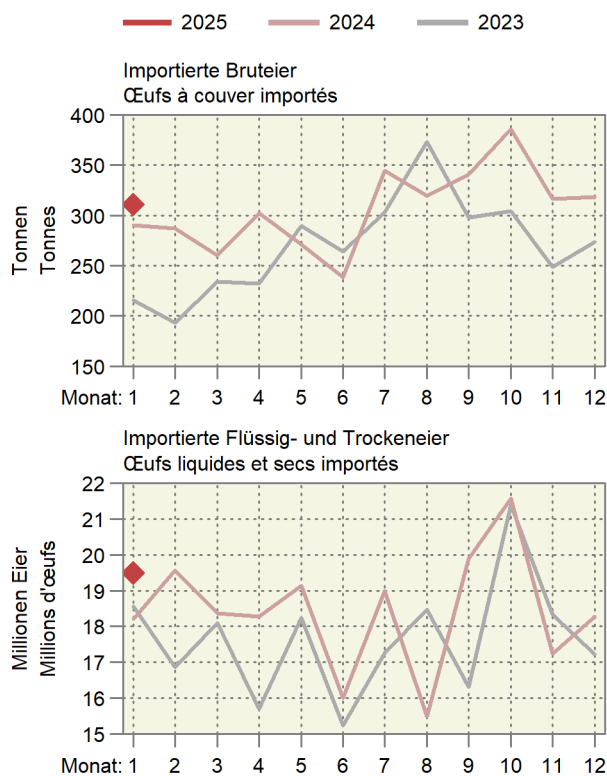

4.11 Produktion von Küken, mutmasslicher Anfall von Junghennen Production de poussins, production estimée de poulettes

Veränderung zum Vorjahr in Prozent (%) ~ Variation en pourcentage (%) par rapport à l'année précédente

Monate	Inländische Hennenkükenproduktion und Einfuhr ¹ , Stück				Inländische Mastkükenproduktion und Einfuhr ¹ , Stück			
Mois	Production indigène de poussins de poules pondeuses et importation ¹ , pièces				Production indigène de poussins de type chair et importation ¹ , pièces			
	2023	2024	2025	%	2023	2024	2025	%
Januar	414 495	427 759	437 844	2.4	6 908 644	7 202 491	7 303 669	1.4
Februar	331 551	279 921			6 192 804	6 611 664		
März	310 084	332 481			6 868 588	7 366 199		
April	322 569	357 930			6 693 778	7 047 239		
Mai	478 905	406 793			7 053 218	7 393 948		
Juni	406 568	403 696			6 689 435	6 942 199		
Juli	74 703	98 692			6 644 448	7 209 558		
August	102 667	158 915			7 055 332	7 190 091		
September	424 874	510 360			6 755 369	7 075 743		
Oktober	141 434	177 169			7 189 865	7 254 474		
November	60 715	45 575			6 845 138	6 712 476		
Dezember	292 615	213 671			7 061 348	7 335 530		
Jahr	3 361 180	3 412 964			81 957 968	85 341 613		

Monate	Junghennenanfall (-einstellungen) ² , Stück			
Mois	Production de poulettes (mise en poulaier) ² , pièces			
	2023	2024	2025	%
Janvier	95 975	99 587	154 943	55.6
Février	414 737	412 127	497 601	20.7
Mars	107 364	137 191	172 740	25.9
Avril	46 195	58 894	44 436	-24.5
Mai	354 375	283 837	208 329	-26.6
Juin	402 061	414 927	426 898	2.9
Juillet	321 605	271 524		
Août	300 781	322 507		
Septembre	312 892	347 192		
Octobre	464 538	394 589		
Novembre	394 371	391 585		
Décembre	72 461	95 732		
Année	3 287 355	3 229 691		

¹ Die Wochenmeldungen werden jeweils anhand der Zahl der Wochentage auf die Monate aufgeteilt

² Annahme: Abgang von 2.5% der Küken bis zum Legebeginn nach rund 5 Monaten

¹ Les indications des rapports hebdomadaires sont réparties sur les mois en fonction du nombre des jours de chaque semaine et leur appartenance aux mois respectifs

² Supposition : Mortalité de 2.5% des poussins entre la naissance et le début de la ponte environ 5 mois plus tard

5. Aussenhandel ~ Commerce extérieur

Die Käseexporte haben sich mit einer Zunahme um 4,5% im Januar sehr positiv entwickelt (Tabelle 5.7). Der Exportwert hat noch stärker zugenommen, um 8,6%. Die Käseimporte haben allerdings sowohl mengen- wie wertmässig noch leicht stärker zugelegt. Am stärksten haben die Exporte von anderem Hartkäse und anderem Halbhartkäse zugenommen (Tabelle 5.9). Emmentaler AOP und Le Gruyère AOP folgen erst an dritter und vierter Stelle. Die Importe von Produktionsmitteln haben 2024 ausser beim Saatgut deutlich zugelegt (Tabelle 5.16). Dementsprechend sieht die Entwicklung auch beim Wert der Importe aus. Deutlich rückläufig (-31,3%) war 2024 der Importwert der Maschinen. Dies könnte mit der negativen Einkommensentwicklung in der Landwirtschaft zusammenhängen.

Les exportations de fromage ont connu une évolution très positive, avec une hausse de 4,5% en janvier (tableau 5.7). La valeur des exportations a augmenté encore plus fortement, de 8,6%. Les importations de fromage ont toutefois augmenté encore légèrement plus, tant en volume qu'en valeur. Ce sont les exportations d'autres fromages à pâte dure et d'autres fromages à pâte mi-dure qui ont le plus augmenté (tableau 5.9). L'Emmental AOP et le Gruyère AOP n'arrivent qu'en troisième et quatrième position. Les importations d'intrants ont nettement augmenté en 2024, sauf pour les semences (tableau 5.16). L'évolution est la même pour la valeur des importations. La valeur des importations de machines a nettement diminué (-31,3%) en 2024. Cela pourrait être lié à l'évolution négative des revenus dans l'agriculture.

5.1 Einfuhr von Getreide und Getreideprodukten Importations de céréales et de produits à base de céréales

Zolltarif: Kapitel 10 (Getreide), Auszüge aus Kapitel 11 (Müllereierzeugnisse) und Kapitel 19 (Zubereitungen auf der Grundlage von Getreide, Mehl, Stärke oder Milch, Backwaren); Veränderung zum Vorjahr in Prozent (%)

Tarif douanier : chapitre 10 (céréales), extraits du chapitre 11 (produits de la minoterie) et du chapitre 19 (préparations sur la base de céréales, de farine, d'amidon ou de lait, produits de la boulangerie) ; variation en pourcentage (%) par rapport à l'année précédente

Getreidearten	Januar ~ Janvier			Jahr ~ Année			Variétés de céréales
	2024	2025	%	2023	2024	%	
	Menge in Tonnen ~ Quantité en tonnes						
Hartweizen	3 679	11 044	...	68 773	43 664	-36.5	Blé dur
Weichweizen und Mengkorn	46 658	72 509	55.4	348 149	362 653	4.2	Blé et méteil
Roggen	49	351	...	1 453	2 739	88.5	Seigle
Gerste	3 019	7 983	...	38 814	59 924	54.4	Orge
Hafer	2 802	2 006	-28.4	36 392	47 344	30.1	Avoine
Mais	26 365	8 827	-66.5	177 728	223 221	25.6	Mais
Reis	17 065	8 514	-50.1	93 112	98 040	5.3	Riz
Körnersorghum	0	31	...	33	3 140	...	Sorgho à grains
Buchweizen	18	48	...	203	252	24.1	Sarrasin
Hirse	53	273	...	1 545	896	-42.0	Millet
Kanariensaat	25	0	-98.5	79	55	-31.0	Alpiste
Triticale	76	49	-34.6	1 407	867	-38.4	Triticale
Andere Getreide	113	220	94.3	1 140	1 483	30.1	Autres céréales
Total Getreide	99 922	111 856	11.9	768 828	844 280	9.8	Céréales, total
Getreidemehl	1 396	1 949	39.6	17 513	20 326	16.1	Farine de céréales
Grütze, Griess, Pellets	1 082	1 143	5.6	11 522	13 257	15.1	Gruau, semoule, pellets
Getreidekörner, bearbeitet; Getreidekeime	1 053	3 228	...	13 271	28 941	...	Grains, travaillés ; germes de céréales
Malz	6 755	5 515	-18.4	75 653	76 199	0.7	Malt
Getreidestärke	2 204	2 761	25.3	24 418	29 131	19.3	Amidons de céréales
Total Müllereierzeugnisse, Malz und Stärke	12 490	14 596	16.9	142 376	167 854	17.9	Produits de la minoterie, malt et amidon, total
Teigwaren	6 519	6 966	6.9	71 997	75 552	4.9	Pâtes alimentaires
Biskuits, Waffeln	1 924	1 973	2.5	24 886	25 733	3.4	Biscuits, gaufres
Brot, gewöhnl. Backwaren	900	904	0.4	11 700	11 036	-5.7	Pain la boulangerie ordinaire
Back- und Konditoreiwaren	9 828	9 342	-4.9	118 658	123 763	4.3	Prod. de la boulang., pâtiss. et biscuiterie
Andere Zubereitungen	5 893	5 713	-3.1	65 854	69 897	6.1	Autres préparations
Total verarbeit. Nahrungs- mittel auf Getreidebasis	25 064	24 898	-0.7	293 096	305 981	4.4	Préparations sur la base de céréales, total
	Wert in tausend CHF, franco Grenze, unverzollt ~ Valeur en milliers de CHF, franco frontière, non dédouanée						
Hartweizen	1 938	4 235	...	42 642	21 858	-48.7	Blé dur
Weichweizen und Mengkorn	11 293	22 672	...	112 855	95 685	-15.2	Blé et méteil
Roggen	14	140	...	928	990	6.7	Seigle
Gerste	769	1 961	...	12 344	14 698	19.1	Orge
Hafer	945	667	-29.4	13 137	15 968	21.5	Avoine
Mais	6 850	3 524	-48.6	63 450	62 503	-1.5	Maïs
Reis	10 101	8 001	-20.8	91 976	89 761	-2.4	Riz
Körnersorghum	0	9	...	63	762	...	Sorgho à grains
Buchweizen	31	42	35.4	363	382	5.2	Sarrasin
Hirse	38	204	...	1 145	702	-38.7	Millet
Kanariensaat	25	0	-98.4	87	53	-38.9	Alpiste
Triticale	25	17	-31.0	367	280	-23.5	Triticale
Andere Getreide	470	713	51.7	4 636	5 152	11.1	Autres céréales
Total Getreide	32 499	42 185	29.8	343 994	308 794	-10.2	Céréales, total
Getreidemehl	1 168	1 492	27.7	15 494	16 590	7.1	Farine de céréales
Grütze, Griess, Pellets	767	730	-4.9	8 943	8 919	-0.3	Gruau, semoule, pellets
Getreidekörner, bearbeitet; Getreidekeime	932	1 638	75.8	13 002	15 945	22.6	Grains, travaillés ; germes de céréales
Malz	4 235	3 066	-27.6	49 975	45 605	-8.7	Malt
Getreidestärke	3 183	4 082	28.2	40 704	40 212	-1.2	Amidons de céréales
Total Müllereierzeugnisse, Malz und Stärke	10 286	11 007	7.0	128 117	127 270	-0.7	Produits de la minoterie, malt et amidon, total
Teigwaren	15 987	17 192	7.5	187 829	190 849	1.6	Pâtes alimentaires
Biskuits, Waffeln	9 358	10 664	14.0	124 993	132 014	5.6	Biscuits, gaufres
Brot, gewöhnl. Backwaren	1 621	1 579	-2.6	21 798	20 464	-6.1	Pain, boulangerie ordinaire
Back- und Konditoreiwaren	38 018	38 611	1.6	496 768	502 235	1.1	Prod. de la boulang., pâtiss. et biscuiterie
Andere Zubereitungen	20 175	21 249	5.3	245 408	255 003	3.9	Autres préparations
Total verarbeit. Nahrungs- mittel auf Getreidebasis	85 159	89 297	4.9	1 076 797	1 100 565	2.2	Préparations sur la base de céréales, total

5.2 Einfuhr von Gemüse Importations de légumes

Einfuhrmenge in Tonnen; Zolltarif: Kapitel 7; Veränderung zum Vorjahr in Prozent (%)

Quantité d'importation en tonnes; tarif douanier : chapitre 7 ; variation en pourcentage (%) par rapport à l'année précédente

Gemüsearten	Januar ~ Janvier			Jahr ~ Année			Variétés de légumes
	2024	2025	%	2023	2024	%	
Salate	5 396	5 364	-0.6	34 659	34 534	2.2	Salades
Chicorée Witloof	162	110	-31.9	2 461	2 458	21.0	Chicorée Witloof
Cicorino	44	44	2.0	1 128	1 029	1.8	Cicorino
Eichenlaub	239	189	-21.0	974	792	-3.0	Feuilles de chêne
Eisbergsalate	2 285	2 175	-4.8	14 301	14 288	7.7	Laitue iceberg
Endivien	1 065	1 050	-1.5	5 967	6 098	-8.0	Chicorée
Kopfsalate	779	919	18.0	3 699	3 802	-5.5	Laitue pommée
Nüsslisalat	89	107	19.1	628	615	29.4	Rampon
Übrige	733	770	5.1	5 501	5 451	-2.0	Autres
Tomaten	5 700	5 740	0.7	41 708	45 018	3.0	Tomates
Kohl Gemüse	5 609	5 467	-2.5	29 210	32 045	-7.6	Choux
Blumenkohl	1 694	1 849	9.2	9 346	9 749	-4.7	Chou-fleur
Broccoli	2 360	1 982	-16.0	10 960	13 293	-0.9	Broccoli
Übrige	1 555	1 636	5.2	8 904	9 003	-17.1	Autres
Wurzel- und Knollengemüse	1 871	1 968	5.2	9 701	10 245	-29.8	Légumes-racines et -tubercules
Fenchel	1 138	1 107	-2.7	5 791	5 952	-1.8	Fenouil
Radieschen	120	164	35.8	345	360	-6.2	Radis
Sellerie	416	481	15.5	2 263	2 581	-29.7	Céleri
Übrige	197	217	10.0	1 302	1 351	-69.9	Autres
Zwiebeln	437	512	17.3	9 738	9 698	-23.4	Oignons
Lauch	505	664	31.6	1 691	1 863	-32.5	Poireau
Karotten	134	119	-11.0	2 069	2 092	-55.3	Carottes
Gurken	2 830	3 123	10.4	22 735	25 727	4.6	Concombres
Küchenkräuter	192	182	-5.3	1 320	1 366	-1.7	Herbes potagères
Petersilie	168	162	-3.5	1 057	1 121	-3.1	Persil
Übrige	24	20	-17.8	263	245	4.1	Autres
Zucchetti	1 955	2 087	6.8	16 282	17 796	2.6	Courgettes
Hülsenfrüchte	498	431	-13.6	4 392	4 451	-1.3	Légumineuses
Andere Gemüse	6 037	6 481	7.4	72 787	76 617	1.9	Autres légumes
Total frisches Gemüse	31 162	32 138	3.1	246 291	261 451	-3.2	Légumes frais, total
Kartoffeln ¹	7 717	6 578	-14.8	80 915	103 059	-5.9	Pommes de terre ¹
Pilze, frisch oder gekühlt	485	534	10.2	5 931	6 227	3.6	Champignons, frais ou réfrigérés
Gemüse ² , gefroren	1 345	1 213	-9.8	12 249	13 978	4.2	Légumes ² , congelés
Gemüse ² , vorläufig haltbar gemacht	227	58	-74.6	1 793	2 004	90.7	Légumes ² , conservés provisoirement
Gemüse ² , getrocknet	290	321	10.9	2 951	2 951	-10.3	Légumes ² , séchés
Hülsenfrüchte, getrocknet	3 836	2 529	-34.1	27 820	32 059	6.9	Légumineuses, sèches
Maniok, Süsskartoffeln u.ä.	772	615	-20.4	6 312	6 987	-2.4	Manioc, patates douces et autres
Pflanzkartoffeln, Setz Zwiebeln	2 206	1 666	-24.5	10 075	7 447	48.3	Plants de pomme de terre, petits oignons à planter
Total Kapitel 7	48 040	45 652	-5.0	394 338	436 164	-1.8	Chapitre 7, total

¹ Ohne Pflanzkartoffeln

² Inklusive Pilze und Kartoffeln

¹ Sans plants de pomme de terre

² Y compris champignons et pommes de terre

./.

Importe von Frischgemüse nach Monat, Menge Importation de légumes frais par mois, quantité

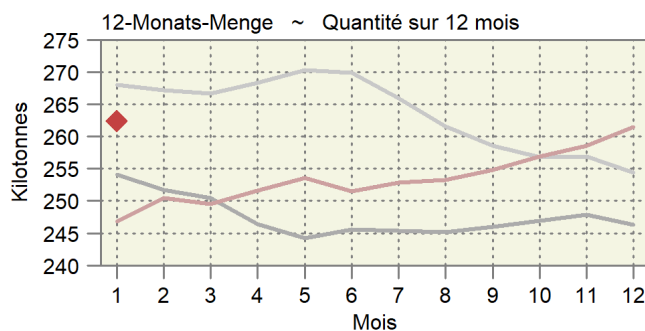
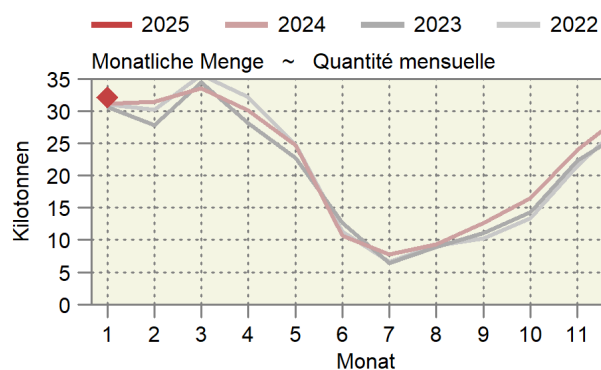

5.2 Einfuhr von Gemüse Importations de légumes

Einfuhrmenge in Tonnen; Zolltarif: Kapitel 7; Veränderung zum Vorjahr in Prozent (%)

Quantité d'importation en tonnes; tarif douanier : chapitre 7 ; variation en pourcentage (%) par rapport à l'année précédente

Gemüsearten	Januar ~ Janvier			Jahr ~ Année			Variétés de légumes
	2024	2025	%	2023	2024	%	
Salate	10 669	11 044	3.5	34 659	34 534	9.4	Salades
Chicorée Witloof	649	474	-27.0	2 461	2 458	29.5	Chicorée Witloof
Cicorino	174	181	3.8	1 128	1 029	-10.5	Cicorino
Eichenlaub	651	533	-18.1	974	792	-6.8	Feuilles de chêne
Eisbergsalate	3 651	3 548	-2.8	14 301	14 288	17.1	Laitue iceberg
Endivien	1 644	1 732	5.4	5 967	6 098	-3.8	Chicorée
Kopfsalate	1 676	1 813	8.2	3 699	3 802	5.1	Laitue pommée
Nüsslisalat	408	624	52.7	628	615	34.2	Rampon
Übrige	1 816	2 139	17.8	5 501	5 451	1.4	Autres
Tomaten	14 029	14 340	2.2	41 708	45 018	13.7	Tomates
Kohlgemüse	10 937	11 096	1.5	29 210	32 045	11.1	Choux
Blumenkohl	3 996	3 941	-1.4	9 346	9 749	13.0	Chou-fleur
Broccoli	4 526	4 416	-2.4	10 960	13 293	18.3	Broccoli
Übrige	2 414	2 740	13.5	8 904	9 003	-1.4	Autres
Wurzel- und Knollengemüse	3 084	3 191	3.5	9 701	10 245	-19.2	Légumes-racines et -tubercules
Fenchel	2 000	1 926	-3.7	5 791	5 952	-14.8	Fenouil
Radieschen	223	308	38.4	345	360	7.7	Radis
Sellerie	588	710	20.7	2 263	2 581	-20.3	Céleri
Übrige	273	247	-9.8	1 302	1 351	-35.7	Autres
Zwiebeln	1 227	1 322	7.8	9 738	9 698	9.7	Oignons
Lauch	735	1 005	36.8	1 691	1 863	-26.2	Poireau
Karotten	409	395	-3.6	2 069	2 092	-8.4	Carottes
Gurken	4 704	6 292	33.8	22 735	25 727	4.6	Concombres
Küchenkräuter	737	753	2.2	1 320	1 366	-2.9	Herbes potagères
Petersilie	513	556	8.4	1 057	1 121	-11.7	Persil
Übrige	224	197	-12.1	263	245	10.1	Autres
Zucchetti	4 261	4 044	-5.1	16 282	17 796	-14.5	Courgettes
Hülsenfrüchte	1 588	1 483	-6.6	4 392	4 451	-0.9	Légumineuses
Andere Gemüse	15 822	18 345	15.9	72 787	76 617	6.5	Autres légumes
Total frisches Gemüse	68 201	73 309	7.5	246 291	261 451	5.7	Légumes frais, total
Kartoffeln ¹	3 910	3 330	-14.8	80 915	103 059	7.9	Pommes de terre ¹
Pilze, frisch oder gekühlt	3 265	3 270	0.2	5 931	6 227	-4.3	Champignons, frais ou réfrigérés
Gemüse ² , gefroren	2 763	2 635	-4.6	12 249	13 978	6.4	Légumes ² , congelés
Gemüse ² , vorläufig haltbar gemacht	475	114	-76.1	1 793	2 004	21.0	Légumes ² , conservés provisoirement
Gemüse ² , getrocknet	2 964	2 277	-23.2	2 951	2 951	-18.4	Légumes ² , séchés
Hülsenfrüchte, getrocknet	2 627	2 412	-8.2	27 820	32 059	-6.2	Légumineuses, sèches
Maniok, Süsskartoffeln u.ä.	839	802	-4.4	6 312	6 987	-1.7	Manioc, patates douces et autres
Pflanzkartoffeln, Setz Zwiebeln	1 838	1 444	-21.4	10 075	7 447	56.3	Plants de pomme de terre, petits oignons à planter
Total Kapitel 7	86 883	89 593	3.1	394 338	436 164	4.0	Chapitre 7, total

¹ Ohne Pflanzkartoffeln² Inklusiv Pilze und Kartoffeln¹ Sans plants de pomme de terre² Y compris champignons et pommes de terre

5.3 Einfuhr von Früchten und Nüssen Importations de fruits et de noix

Einfuhrmenge in Tonnen; Zolltarif: Kapitel 8; Veränderung zum Vorjahr in Prozent (%)

Quantité d'importation en tonnes ; tarif douanier: chapitre 8 ; variation en pourcentage (%) par rapport à l'année précédente

Zoll-Unterkapitel	Fruchtarten	Januar ~ Janvier			Jahr ~ Année			Variétés de fruits
		2024	2025	%	2023	2024	%	
Sous-chapitre douanier								
801	Kokos-, Para- und Cashewnüsse	366	549	50.2	5 443	5 870	-5.8	Noix de coco, noix du Brésil et noix du cajou
802	Anderer Nüsse und Schalenfrüchte	2 298	2 693	17.2	28 356	28 424	-4.5	Autres noix et fruits à écales
803	Bananen	9 183	10 069	9.6	103 562	107 411	3.3	Bananes
804	Datteln, Feigen, Ananas, Avocados und Mangos	4 667	5 487	17.6	60 816	61 949	0.2	Dattes, figues, ananas, avocats et mangues
805	Zitrusfrüchte	21 438	22 278	3.9	145 688	148 006	-2.9	Agrumes
806	Weintrauben	1 342	1 610	20.0	33 945	34 892	-1.3	Raisins
	Tafeltrauben	1 046	1 155	10.4	29 379	30 738	-0.3	Raisin de table
	Trauben für Wein	-	-	...	880	648	-8.6	Raisin à vin
	Getrocknete Trauben	296	455	53.7	3 686	3 506	-7.0	Raisin sec
807	Melonen und Papaya	563	531	-5.7	63 413	62 002	1.6	Melon et papaye
808	Äpfel, Birnen und Quitten, frisch	1 371	312	-77.3	21 197	21 675	18.3	Pommes, poires et coings, frais
	Äpfel	303	177	-41.7	11 311	11 618	31.6	Pommes
	Birnen und Quitten	1 068	135	-87.4	9 506	9 884	2.0	Poires et coings
	Mostobst	-	-	...	380	173	...	Fruits à cidre
809	Steinobst, frisch	159	136	-14.5	48 934	45 869	9.0	Fruits à noyau, frais
	Aprikosen	1	1	-12.0	8 004	7 166	23.4	Apricots
	Kirschen	1	2	...	3 948	2 823	31.5	Cerises
	Pfirsiche, Nektarinen etc.	5	38	...	29 256	30 091	3.2	Pêches, nectarines etc.
	Zwetschgen, Pflaumen etc.	152	95	-37.3	7 726	5 789	9.7	Pruneaux, prunes etc.
810	Anderer Früchte, frisch	3 719	4 188	12.6	51 040	53 992	-0.8	Autres fruits, frais
	Erdbeeren	361	520	44.3	13 311	13 291	-6.2	Fraises
	Himbeeren	273	320	17.4	3 979	4 328	-5.4	Framboises
	Beeren a.n.g.	638	805	26.2	9 017	9 619	5.0	Baies n.d.a.
	Kiwis	1 254	1 386	10.5	11 713	12 851	-2.7	Kiwis
	Früchte a.n.g.	393	441	12.3	4 541	4 981	5.4	Fruits n.d.a.
	Tropische Früchte a.n.g.	802	716	-10.7	8 480	8 921	4.6	Fruits tropicaux n.d.a.
811	Früchte, gefroren	2 339	2 479	6.0	21 895	21 216	-1.9	Fruits, congelés
812	Früchte, vorkonserviert	15	25	72.5	266	333	-15.3	Fruits, conservés provisoirement
813	Früchte und Schalenfrüchte, getrocknet	341	417	22.1	3 917	4 088	3.5	Fruits, séchés
814	Schalen von Zitrusfrüchten oder Melonen	28	14	-49.2	434	364	74.6	Écorces d'agrumes ou de melons
	Total	47 829	50 788	6.2	584 134	588 824	0.8	Total

./.

Importe von Früchten nach Monat, Menge Importation de fruits par mois, quantité

Zollkapitel 8 ohne Nüsse; am rechten Rand wird die letzte 12-Monats-Menge und die Entwicklung angegeben.
Chapitre douanier 8 à l'exception des noix ; dans la marge droite, la dernière quantité sur 12 mois est indiquée.

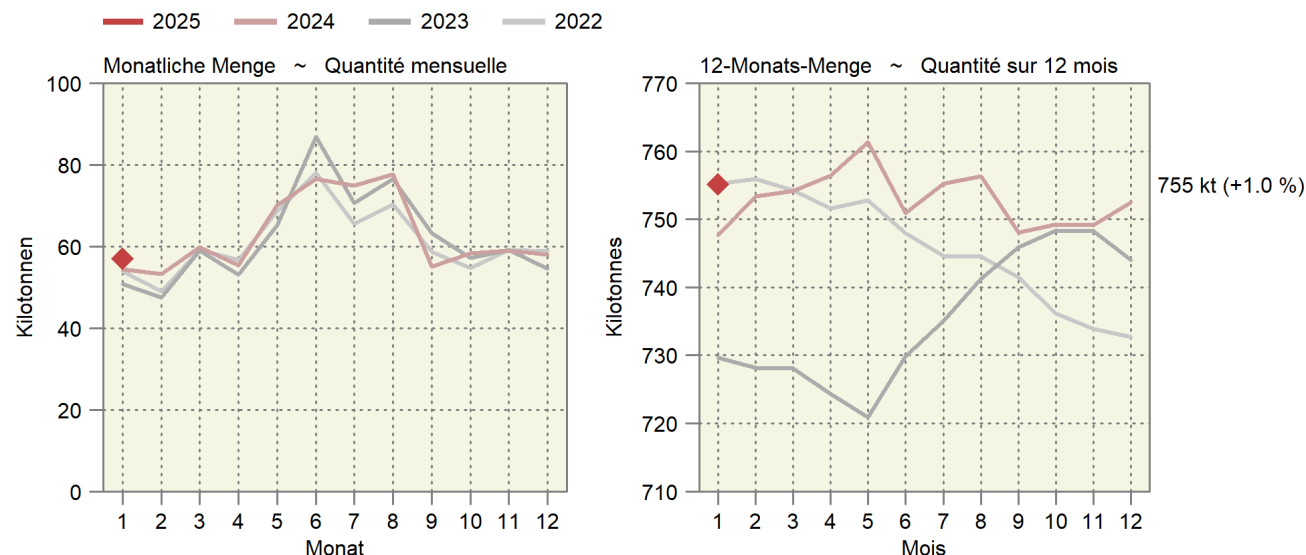

5.3 Einfuhr von Früchten und Nüssen Importations de fruits et de noix

Einfuhrwert in Tausend CHF, franko Grenze, unverzollt; Zolltarif: Kapitel 8; Veränderung zum Vorjahr in Prozent (%)

Valeur d'importation en milliers de CHF, franco frontière, non dédouanée; tarif douanier: chapitre 8; variation en pourcentage (%) par rapport à l'année précédente

Zoll- Unterkapitel	Fruchtarten	Januar ~ Janvier			Jahr ~ Année			Variétés de fruits
		2024	2025	%	2023	2024	%	
801	Kokos-, Para- und Cashewnüsse	1 974	3 833	94.2	5 443	5 870	-15.9	Noix de coco, noix du brésil et noix du cajou
802	Andere Nüsse und Schalenfrüchte	14 259	18 882	32.4	28 356	28 424	-13.5	Autres noix et fruits à écales
803	Bananen	9 577	10 396	8.5	103 562	107 411	7.2	Bananen
804	Datteln, Feigen, Ananas, Avocados und Mangos	14 338	16 222	13.1	60 816	61 949	1.3	Dattes, figues, ananas, avocats et mangues
805	Zitrusfrüchte	30 989	32 508	4.9	145 688	148 006	4.2	Agrumes
806	Weintrauben	4 330	5 792	33.8	33 945	34 892	11.5	Raisins
	Tafeltrauben	3 586	4 055	13.1	29 379	30 738	15.1	Raisin de table
	Trauben für Wein	-	-	...	880	648	-13.3	Raisin à vin
	Getrocknete Trauben	744	1 737	...	3 686	3 506	-10.8	Raisin sec
807	Melonen und Papaya	1 193	1 264	5.9	63 413	62 002	0.4	Melon et papaye
808	Äpfel, Birnen und Quitten, frisch	1 952	607	-68.9	21 197	21 675	28.2	Pommes, poires et coings, frais
	Äpfel	447	341	-23.7	11 311	11 618	49.9	Pommes
	Birnen und Quitten	1 505	266	-82.3	9 506	9 884	12.9	Poires et coings
	Mostobst	-	-	...	380	173	...	Fruits à cidre
809	Steinobst, frisch	243	414	70.2	48 934	45 869	11.1	Fruits à noyau, frais
	Aprikosen	2	4	55.7	8 004	7 166	21.1	Apricots
	Kirschen	14	27	90.6	3 948	2 823	58.7	Cerises
	Pfirsiche, Nektarinen etc.	14	110	...	29 256	30 091	-1.7	Pêches, nectarines etc.
	Zwetschgen, Pflaumen etc.	212	274	28.9	7 726	5 789	9.8	Pruneaux, prunes etc.
810	Andere Früchte, frisch	20 718	23 113	11.6	51 040	53 992	11.3	Autres fruits, frais
	Erdbeeren	2 373	3 253	37.1	13 311	13 291	5.0	Fraises
	Himbeeren	3 444	3 739	8.6	3 979	4 328	1.8	Framboises
	Beeren a.n.g.	6 943	6 894	-0.7	9 017	9 619	29.8	Baies n.d.a.
	Kiwis	4 360	5 057	16.0	11 713	12 851	3.3	Kiwis
	Früchte a.n.g.	1 345	1 528	13.6	4 541	4 981	14.0	Fruits n.d.a.
	Tropische Früchte a.n.g.	2 254	2 642	17.2	8 480	8 921	3.2	Fruits tropicaux n.d.a.
811	Früchte, gefroren	5 541	7 664	38.3	21 895	21 216	-9.1	Fruits, congelés
812	Früchte, vorkonserviert	35	51	45.3	266	333	-11.2	Fruits, conservés provisoirement
813	Früchte und Schalenfrüchte, getrocknet	2 833	3 498	23.5	3 917	4 088	3.3	Fruits, séchés
814	Schalen von Zitrusfrüchten oder Melonen	31	17	-42.9	434	364	13.5	Écorces d'agrumes ou de melons
	Total	108 014	124 262	15.0	1 369 173	1 401 847	2.4	Total

Bundesamt für Zoll und Grenzsicherheit (BAZG)

Office fédéral de la douane et de la sécurité des frontières (OFDF)

5.4 Einfuhr von Gemüse-, Fruchtzubereitungen und Getränken Importations de préparations de légumes, de préparations de fruits et de boissons

Zolltarif: Kapitel 20 (Zubereitungen von Gemüse, Früchten oder anderen Pflanzenteilen), Kapitel 22 (Getränke, alkoholische Flüssigkeiten und Essig);
Veränderung zum Vorjahr in Prozent (%)

Tarif douanier : chapitre 20 (préparations de légumes, de fruits ou d'autres parties de plantes), chapitre 22 (boissons, liquides alcooliques et vinaigres) ;
variation en pourcentage (%) par rapport à l'année précédente

Produkte	Januar ~ Janvier			Jahr ~ Année			Produits
	2024	2025	%	2023	2024	%	
Menge in Tonnen ~ Quantité en tonnes							
Gemüse-/Fruchtzubereitungen							Préparations de légumes et de fruits
Zubereitungen in Essig	1 547	1 446	-6.5	13 853	15 466	-5.1	Préparations au vinaigre
Tomaten, Tomatenpüree	4 548	4 207	-7.5	46 580	51 128	-10.5	Tomates, concentrés de tomates
Pilze, konserviert	159	178	11.4	2 857	2 655	-8.3	Champignons, conservés
Gemüse, konserviert	3 555	3 761	5.8	47 078	47 957	1.2	Légumes, conservés
Gemüse und Früchte, mit Zucker konserviert	70	80	14.7	749	840	-6.3	Légumes et fruits, confits au sucre
Konfitüren, Fruchtgelees usw.	1 109	1 179	6.3	12 451	13 446	-3.0	Confitures, gelées, etc.
Früchte und andere Pflanzenteile, konserviert	2 780	3 040	9.4	36 147	38 001	-8.9	Fruits et autres parties de plantes, conservés
Getränke							Boissons
Fruchtsäfte	5 596	5 580	-0.3	70 516	68 185	-5.8	Jus de fruits
Apfel-/Birnen-saft	282	198	-30.0	1 860	2 321	-20.0	Jus de pomme/poire
Traubensaft	153	191	25.0	5 743	5 403	-11.7	Jus de raisin
Orangensaft	2 657	2 392	-10.0	31 588	29 779	-2.3	Jus d'orange
Gemüsesaft	234	448	91.5	3 529	3 040	-11.0	Jus de légumes
Anderer Fruchtsäfte und Mischungen	2 079	2 043	-1.7	24 756	24 515	-6.6	Autres jus de fruits, mélanges
Frucht- und Gemüsesäfte, verdünnt	190	308	62.2	3 040	3 127	-5.2	Jus de fruits ou de légumes, dilués
Wasser, Mineralwasser	37 199	39 492	6.2	520 542	510 488	-3.3	Eaux, eaux minérales
Anderer nicht alkoholische Getränke	25 937	26 469	2.1	352 346	355 839	0.2	Autres boissons non alcooliques
Bier	7 035	6 781	-3.6	104 008	104 780	-8.0	Bière
Wein	12 105	12 396	2.4	176 720	170 959	-5.3	Vin
Spirituosen	11 562	12 011	3.9	141 584	150 794	-9.4	Spiritueux
Speiseessig	1 059	1 132	6.9	13 383	14 211	-2.3	Vinaigre
Total	114 260	117 753	3.1	1 538 812	1 544 749	-4.1	Total
Wert in tausend CHF, franko Grenze, unverzollt – Valeur en milliers de CHF, franco frontière, non dédouanée							
Gemüse-/Fruchtzubereitungen							Préparations de légumes et de fruits
Zubereitungen in Essig	3 742	3 551	-5.1	33 667	35 359	-0.1	Préparations au vinaigre
Tomaten, Tomatenpüree	7 947	6 618	-16.7	79 361	86 981	10.6	Tomates, concentrés de tomates
Pilze, konserviert	775	819	5.7	10 923	10 200	-11.9	Champignons, conservés
Gemüse, konserviert	11 386	12 202	7.2	147 529	157 201	5.9	Légumes, conservés
Gemüse und Früchte, mit Zucker konserviert	311	319	2.4	4 023	4 606	6.9	Légumes et fruits, confits au sucre
Konfitüren, Fruchtgelees usw.	3 681	4 227	14.8	44 215	46 342	2.7	Confitures, gelées, etc.
Früchte und andere Pflanzenteile, konserviert	12 709	15 363	20.9	169 123	178 839	-4.3	Fruits et autres parties de plantes, conservés
Getränke							Boissons
Fruchtsäfte	12 028	16 481	37.0	138 993	149 941	-2.0	Jus de fruits
Apfel-/Birnen-saft	417	305	-26.8	2 072	2 796	-7.4	Jus de pomme/poire
Traubensaft	141	199	41.1	3 672	3 661	-12.8	Jus de raisin
Orangensaft	4 609	6 727	46.0	46 983	61 009	6.3	Jus d'orange
Gemüsesaft	333	666	...	5 105	4 687	-0.8	Jus de légumes
Anderer Fruchtsäfte und Mischungen	6 103	8 010	31.2	75 492	71 832	-5.2	Autres jus de fruits, mélanges
Frucht- und Gemüsesäfte, verdünnt	426	574	34.7	5 669	5 955	-10.9	Jus de fruits ou de légumes, dilués
Wasser, Mineralwasser	7 286	8 277	13.6	103 704	102 899	9.5	Eaux, eaux minérales
Anderer nicht alkoholische Getränke	29 006	29 469	1.6	402 926	402 669	4.1	Autres boissons non alcooliques
Bier	8 102	7 662	-5.4	121 295	121 472	4.6	Bière
Wein	70 511	76 155	8.0	1 257 573	1 147 903	-4.4	Vin
Spirituosen	26 986	26 873	-0.4	374 426	366 197	-10.8	Spiritueux
Speiseessig	1 578	1 593	0.9	22 839	24 685	-4.8	Vinaigre
Total	196 050	209 610	6.9	2 910 598	2 835 294	-2.3	Total

5.5 Einfuhr und Ausfuhr von lebenden Pflanzen und Blumen Importations et exportations de plantes vivantes et de fleurs

Einfuhr- und Ausfuhrmenge in Tonnen; Zolltarif: Kapitel 6

Quantité d'importation et d'exportation en tonnes; tarif douanier: chapitre 6

Einfuhr- und Ausfuhrwert in Tausend CHF, franko Grenze, unverzollt; Zolltarif: Kapitel 6

Valeur d'importation et d'exportation en milliers de CHF, franco frontière, non dédouanée; tarif douanier: chapitre 6

Veränderung zum Vorjahr in Prozent (%)

Variation en pourcentage (%) par rapport à l'année précédente

Zoll-Unterkapitel ~ Sous-chapitre douanier

601 Blumenzwiebeln, Stauden, Orchideen, Bambus ~ Bulbes de fleurs, plantes vivaces, orchidées, bambous

602 Topfpflanzen, Gehölze, Rollrasen ~ Plantes en pot, arbustes, gazon en rouleau

603 Schnittblumen ~ Fleurs coupées

604 Bindegrün, Weihnachtsbäume ~ Feuillage ornemental, arbres de Noël

	Januar ~ Janvier			Jahr - Année		
	2024	2025	%	2023	2024	%
Einfuhrmenge ~ Quantité d'importation						
601	1 090	1 122	2.9	18 418	18 458	0.2
602	8 110	7 980	-1.6	157 721	159 834	1.3
603	1 601	1 656	3.4	16 305	18 082	10.9
604	163	245	50.1	7 601	8 354	9.9
Total	10 964	11 002	0.3	200 044	204 729	2.3
Einfuhrwert ~ Valeur d'importation						
601	7 285	7 709	5.8	108 024	108 047	0.0
602	15 052	15 104	0.3	269 760	272 156	0.9
603	15 770	17 467	10.8	183 735	185 930	1.2
604	1 855	1 900	2.4	34 716	33 567	-3.3
Total	39 962	42 180	5.6	596 236	599 700	0.6
Ausfuhrmenge ~ Quantité d'exportation						
601	6	6	5.1	131	131	0.4
602	145	111	-23.7	3 368	2 175	-35.4
603	0	0	...	2	3	45.4
604	0	0	-36.6	21	18	-18.3
Total	151	117	-22.4	3 522	2 326	-33.9
Ausfuhrwert ~ Valeur d'exportation						
601	11	4	-67.0	468	426	-8.8
602	159	158	-0.9	6 377	5 486	-14.0
603	1	7	...	30	39	29.4
604	2	2	-18.9	232	234	1.2
Total	174	170	-2.0	7 106	6 186	-13.0

Bundesamt für Zoll und Grenzsicherheit (BAZG)

Office fédéral de la douane et de la sécurité des frontières (OFDF)

Einfuhr und Ausfuhr von lebenden Pflanzen und Blumen
 Importations et exportations de plantes vivantes et de fleurs

Einfuhrmenge (linke Achse):
 Quantité d'importation (échelle gauche) : 2025 (dark green), 2024 (light green)
 Einfuhrwert (rechte Achse):
 Valeur d'importation (échelle droite) : 2025 (dark red), 2024 (light red)

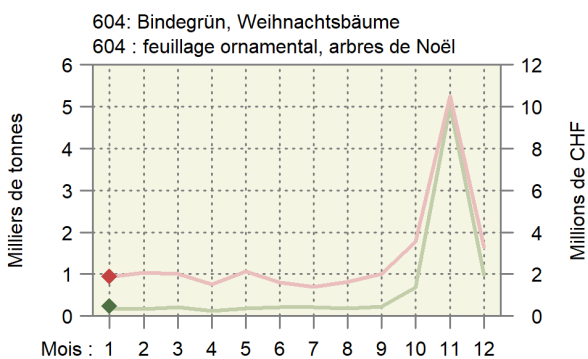
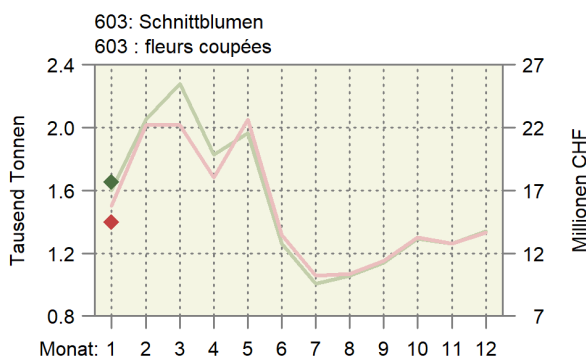
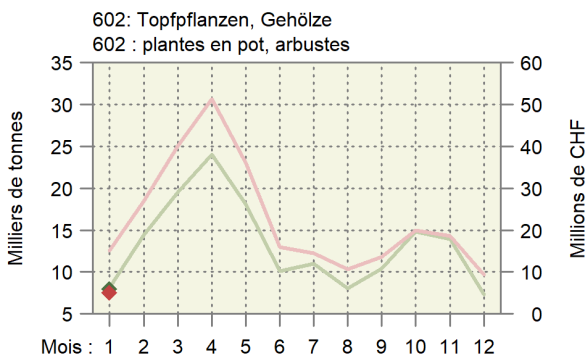
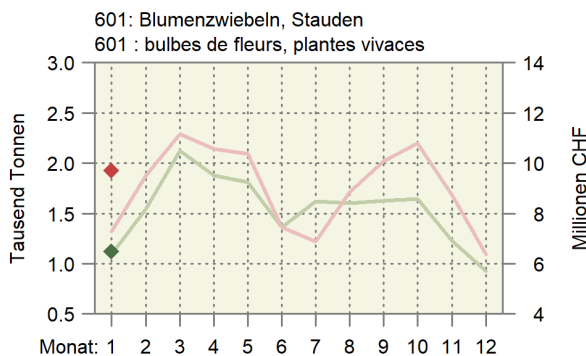

5.6 Bilanz des Aussenhandels mit Milchprodukten nach Zollkapitel Balance commerciale des produits laitiers par chapitre douanier

Die Milchprodukte werden nach Gehalt an verwertbarer Energie in Millionen Vollmilchäquivalente (VMA) umgerechnet. Ein VMA entspricht einem kg Kuh-Vollmilch mit einer verwertbaren Energie von 2800 Kilojoule (kJ). Die Milchprodukte werden gemäss der potentiell essbaren Substanz (Konsumentensicht, Methode der Nahrungsmittelbilanz NMB08) berücksichtigt: Bei Halbhart- und Hartkäse wird ein Abzug für die Rinde vorgenommen. Veränderung zum Vorjahr in Prozent (%)

Les produits laitiers sont convertis selon la teneur en énergie métabolisable en millions d'équivalents en lait entier (ELE). Un ELE correspond à un kg de lait de vache entier avec une énergie métabolisable de 2800 kilojoule (kJ). Les produits laitiers sont pris en compte avec leur matière comestible (vue du consommateur, méthode du bilan alimentaire BA08) : Une déduction est appliquée pour la croûte des fromages à pâte mi-dure et pâte dure. Variation en pourcentage (%) par rapport à l'année précédente

Produkte	Januar ~ Janvier			Jahr - Année			Produits
	2024	2025	%	2023	2024	%	
Einfuhr ~ Importations							
Zollkapitel 4 nach Produkten							Chapitre douanier 4 par produits
Konsummilch	2.6	2.4	-10.5	26.9	33.0	22.4	Lait de consommation
Käse	22.7	23.6	3.7	276.5	291.4	5.4	Fromage
Frischkäse	7.8	7.8	-0.2	95.6	103.4	8.2	Fromage frais
Weichkäse	3.7	4.1	9.8	46.4	46.9	1.0	Fromage à pâte molle
Halbhartkäse	5.0	5.6	11.6	62.6	67.4	7.6	Fromage à pâte mi-dure
Hartkäse	6.1	6.0	-1.6	71.9	73.8	2.6	Fromage à pâte dure
Rahm	0.2	0.4	82.4	5.7	4.2	-25.7	Crème
Jogurt	0.6	0.5	-7.6	6.3	7.1	11.7	Yogourt
Frischmilchprodukte	0.0	0.0	70.4	0.3	0.4	20.9	Produits laitiers frais
Dauermilchwaren	6.3	5.6	-10.1	49.7	73.0	46.9	Conserves de lait
Milchproteinprodukte	0.0	0.0	37.9	0.1	0.2	43.5	Protéines du lait
Butter	3.1	2.0	-37.1	84.4	30.3	-64.1	Beurre
Total Zollkapitel 4	35.6	34.5	-3.1	449.9	439.5	-2.3	Chapitre 4, total
Milchprodukte in anderen Zollkapiteln							Produit laitiers en d'autres chapitres
15: Fette und Öle	0.0	0.0	52	0.1	0.1	-16.5	15 : Huiles et graisses
17: Zucker und Zuckerwaren	0.2	0.2	16.2	3.0	3.1	5.0	17 : Sucre et sucreries
18: Kakao und Zubereitungen aus Kakao	2.1	2.3	8.0	30.6	29.2	-4.6	18 : Cacao et ses préparations
19: Getreidezubereitungen	6.5	6.5	0.5	79.4	82.1	3.4	19 : Prép. à la base de céréales
20: Gemüse- und Fruchtzubereitungen	0.0	0.0	10.9	0.4	0.4	2.5	20 : Prép. à la base de légumes/fruits
21: Verschiedene Lebensmittelzubereitungen	2.7	3.3	21.0	40.6	42.8	5.5	21 : Préparation diverses
22: Getränke	0.2	0.2	4.0	2.1	2.3	10.1	22 : Boissons
Total übrige Zollkapitel	11.7	12.5	7.0	156.1	160.0	2.5	Autres chapitres douaniers, total
Total Einfuhr	47.2	46.9	-0.6	606.0	599.5	-1.1	Importations, total
Ausfuhr ~ Exportations							
Zollkapitel 4 nach Produkten							Chapitre douanier 4 par produits
Konsummilch	0.1	0.0	-27.7	0.8	0.7	-12.3	Lait de consommation
Käse	26.1	27.6	5.7	315.5	341.3	8.2	Fromage
Frischkäse	4.4	4.2	-4.9	43.8	51.1	16.7	Fromage frais
Weichkäse	0.1	0.1	-9.5	1.9	2.2	16.6	Fromage à pâte molle
Halbhartkäse	7.7	8.0	3.8	99.6	110.9	11.3	Fromage à pâte mi-dure
Hartkäse	14.0	15.4	10.1	170.2	177.1	4.0	Fromage à pâte dure
Rahm	0.5	2.0	...	5.2	5.2	-0.2	Crème
Jogurt	0.3	0.3	-9.7	3.7	3.6	-2.7	Yogourt
Frischmilchprodukte	0.9	0.8	-15.1	10.6	10.3	-3.2	Produits laitiers frais
Dauermilchwaren	5.7	2.1	-63.2	55.9	60.1	7.6	Conserves de lait
Milchproteinprodukte	0.3	0.2	-39.8	2.9	1.8	-38.6	Protéines du lait
Butter	0.1	6.4	...	1.3	1.1	-13.7	Beurre
Total Zollkapitel 4	34.0	39.4	15.8	395.8	424.0	7.1	Chapitre 4, total
Milchprodukte in anderen Zollkapiteln							Produit laitiers en d'autres chapitres
15: Fette und Öle	0.0	0.0	25.0	0.0	0.0	-	15 : Huiles et graisses
17: Zucker und Zuckerwaren	1.4	1.4	-4.3	20.6	22.7	10.0	17 : Sucre et sucreries
18: Kakao und Zubereitungen aus Kakao	9.6	9.6	-0.5	138.2	129.7	-6.1	18 : Cacao et ses préparations
19: Getreidezubereitungen	11.5	11.9	2.9	145.6	128.9	-11.5	19 : Prép. à la base de céréales
20: Gemüse- und Fruchtzubereitungen	0.0	0.0	-8.4	0.0	0.0	...	20 : Prép. à la base de légumes/fruits
21: Verschiedene Lebensmittelzubereitungen	2.8	2.8	-0.0	38.8	36.3	-6.6	21 : Préparation diverses
22: Getränke	1.4	1.7	22.3	19.8	19.8	-0.1	22 : Boissons
Total übrige Zollkapitel	26.8	27.3	2.0	363.1	337.4	-7.1	Autres chapitres douaniers, total
Total Ausfuhr	60.8	66.7	9.7	758.9	761.4	0.3	Exportations, total

5.7 Aussenhandel mit Käse Commerce extérieur du fromage

Menge, Wert und Durchschnittspreise der Zolltarifpositionen 406, d.h. ohne Fertigfondue und Käse in verarbeiteten Produkten
Quantité, valeur et prix moyens des positions tarifaires 406, c'est-à-dire sans fondue et sans fromage dans des produits confectionnés

Jahr	Jan	Feb	Mrz	Apr	Mai	Jun	Jul	Aug	Sep	Okt	Nov	Dez	Jahr
Année	Jan	Fév	Mar	Avr	Mai	Jun	Jul	Aoû	Sep	Oct	Nov	Déc	Année
Exportmenge in Tonnen ~ Quantité exportée en tonnes													
2023	4 870	5 210	6 417	4 751	5 818	4 729	5 074	5 830	5 759	6 956	7 703	6 262	69 378
2024	5 834	5 770	6 090	6 132	5 794	5 026	5 486	5 871	6 265	8 377	7 733	6 889	75 266
2025	6 096												
Importmenge in Tonnen ~ Quantité importée en tonnes													
2023	5 631	5 527	6 951	5 606	6 753	6 833	6 239	6 521	5 969	6 160	6 132	5 958	74 279
2024	6 136	6 247	6 990	6 813	7 006	6 473	6 716	6 778	6 074	6 641	6 161	6 611	78 646
2025	6 421												
Exportwert in tausend CHF ~ Valeur d'exportation en milliers de CHF													
2023	48 191	54 099	62 734	44 854	52 812	42 328	46 602	57 311	57 830	70 150	82 466	63 637	683 014
2024	54 114	55 391	58 694	57 176	51 919	44 601	51 167	57 720	61 422	84 500	76 071	69 426	722 202
2025	58 777												
Importwert in tausend CHF ~ Valeur d'importation en milliers de CHF													
2023	41 806	41 742	53 284	41 928	48 949	49 073	43 851	45 190	40 742	42 366	42 963	41 544	533 438
2024	40 337	41 739	48 022	47 290	49 149	44 347	47 347	46 289	41 749	46 583	42 989	46 742	542 582
2025	44 638												
Exportpreis in CHF/kg ~ Prix à l'exportation en CHF/kg													
2023	9.90	10.38	9.78	9.44	9.08	8.95	9.18	9.83	10.04	10.09	10.71	10.16	9.79
2024	9.28	9.60	9.64	9.32	8.96	8.87	9.33	9.83	9.80	10.09	9.84	10.08	9.55
2025	9.64												
Importpreis in CHF/kg ~ Prix à l'importation en CHF/kg													
2023	7.42	7.55	7.67	7.48	7.25	7.18	7.03	6.93	6.83	6.88	7.01	6.97	7.18
2024	6.57	6.68	6.87	6.94	7.01	6.85	7.05	6.83	6.87	7.01	6.98	7.07	6.90
2025	6.95												

Bundesamt für Zoll und Grenzsicherheit (BAZG)

Office fédéral de la douane et de la sécurité des frontières (OFDF)

Entwicklung der Menge und des Wertes der Käseexporte und -importe Évolution de la quantité et de la valeur des exportations et importations de fromage

In Tonnen und in Millionen CHF ~ En tonnes et en millions de CHF

— 2025 — 2024 — 2023

Unterbrochene Linien im Hintergrund: Trend ~ Lignes discontinues au fond : tendance

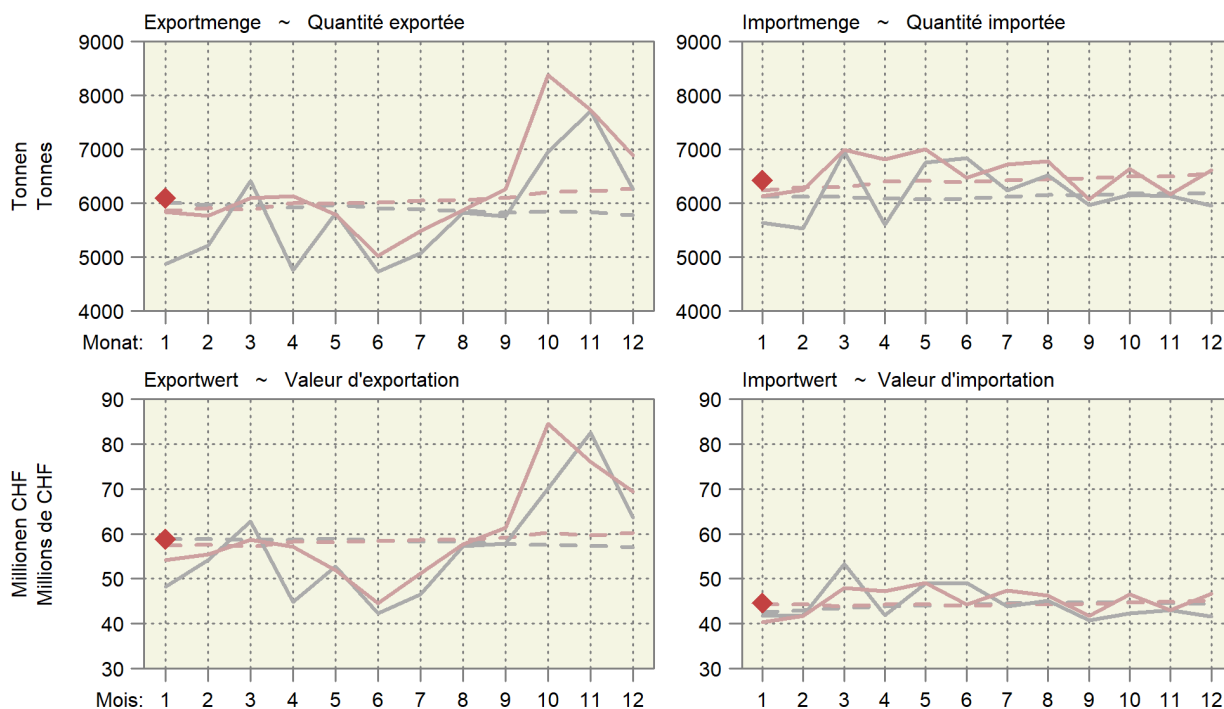

5.8 Käseimport nach Sorten Importations de fromages par variété

Einfuhrmenge in Tonnen; Veränderung zum Vorjahr in Prozent (%)

Quantité d'importation en tonnes ; variation en pourcentage (%) par rapport à l'année précédente

Käsearten, -sorten	Januar ~ Janvier			Jahr ~ Année			Variétés de fromage
	2024	2025	%	2023	2024	%	
Friskäse	2 684	2 723	1.4	32 288	34 959	8.3	Fromages frais
Mascarpone, Ricotta Romana	84	87	4.0	1 431	1 507	5.3	Mascarpone, Ricotta Romana
Mozzarella	364	249	-31.6	4 120	4 213	2.2	Mozzarella
Andere Frischkäse	2 236	2 387	6.7	26 736	29 240	9.4	Autres fromages frais
Weichkäse	1 073	1 197	11.6	13 360	13 563	1.5	Fromages à pâte molle
Danablu, Gorgonzola, Roquefort	55	26	-51.8	629	366	-41.7	Danablu, Gorgonzola, Roquefort
Weichkäse mit Schimmelbildung	102	128	26.0	1 156	1 408	21.8	Fromage à pâte molle persillée
Brie, Camembert, Italico	229	219	-4.1	2 447	2 479	1.3	Brie, Camembert, Italico
Weichkäse, andere	687	823	19.8	9 128	9 310	2.0	Autres fromages à pâte molle
Halbhartkäse	1 001	1 115	11.4	12 609	13 614	8.0	Fromages à pâte mi-dure
Halbhartkäse mit Schimmelbildung	5	3	-37.7	45	78	72.3	Fromage à pâte mi-dure persillée
Caciocavallo, Fontina, Brà, u.a.	32	17	-46.1	293	319	8.8	Caciocavallo, Fontina, Brà, etc.
Tilsiter	10	9	-14.3	102	118	16.0	Tilsit
Halbhartkäse, andere	837	938	12.0	11 202	11 623	3.8	Autres fromages à pâte mi-dure
Halbhartkäse, gerieben	117	148	26.4	968	1 477	52.6	Fromage à pâte mi-dure, râpé
Hartkäse	563	516	-8.4	6 558	6 722	2.5	Fromages à pâte dure
Kräuterkäse (Schabziger)	1	2	...	5	13	...	Fromage glaronais aux herbes (schabziger)
Hartkäse mit Schimmelbildung	2	1	-47.1	11	11	-1.1	Fromage à pâte dure persillée
Caciocavallo, Fontina, Brà, u.a.	19	19	2.2	207	220	6.1	Caciocavallo, Fontina, Brà, etc.
Emmentaler	1	1	-0.4	43	26	-38.0	Emmental
Hartkäse, andere	485	445	-8.1	5 550	5 895	6.2	Autres fromages à pâte dure
Hartkäse, gerieben	56	46	-16.7	742	557	-25.0	Fromage à pâte dure, râpé
Extra Hartkäse	439	455	3.6	5 233	5 377	2.8	Fromages à pâte extra-dure
Total aller Sorten exkl. Schmelzkäse	5 760	6 006	4.3	70 048	74 236	6.0	Fromages, toutes les variétés, non compris fromage fondu
Schmelzkäse	376	415	10.3	4 231	4 410	4.2	Fromage fondu

Bundesamt für Zoll und Grenzsicherheit (BAZG)

Office fédéral de la douane et de la sécurité des frontières (OFDF)

5.9 Käseausfuhr nach Sorten Exportations de fromage par variété

Ausfuhrmenge in Tonnen; Veränderung zum Vorjahr in Prozent (%)
Quantité d'exportation en tonnes ; variation en pourcentage (%) par rapport à l'année précédente

Käsearten, -sorten	Januar ~ Janvier			Jahr ~ Année			Variétés de fromage
	2024	2025	%	2023	2024	%	
Frischkäse	1 066	1 008	-5.5	10 833	13 025	20.2	Fromages frais
Mozzarella	79	97	22.6	614	969	57.7	Mozzarella
Andere Frischkäse	987	911	-7.7	10 218	12 057	18.0	Autres fromages frais
Weichkäse	35	31	-10.7	517	601	16.2	Fromages à pâte molle
Halbhartkäse	1 688	1 751	3.7	21 990	24 461	11.2	Fromages à pâte mi-dure
Appenzeller®	353	326	-7.5	4 202	4 106	-2.3	Appenzeller®
Tête de Moine AOP	91	124	35.6	1 921	1 934	0.7	Tête de Moine AOP
Vacherin Fribourgeois AOP	44	44	-0.4	361	445	23.3	Vacherin Fribourgeois AOP
Raclette Suisse®	144	94	-34.7	3 188	3 437	7.8	Raclette Suisse®
Andere Halbhartkäse	1 056	1 163	10.1	12 301	14 539	18.2	Autres fromages à pâte mi-dure
Hartkäse	2 607	2 857	9.6	31 727	33 089	4.3	Fromages à pâte dure
Emmentaler AOP	611	682	11.7	8 995	7 943	-11.7	Emmentaler AOP
Greyerzer AOP	1 043	1 092	4.7	12 592	13 042	3.6	Le Gruyère AOP
Schweiz Switzerland Swiss	399	418	4.6	3 682	3 507	-4.8	Schweiz Switzerland Swiss
Andere Hartkäse	554	665	20.0	6 457	8 596	33.1	Autres fromages à pâte dure
Extra Hartkäse	3	4	31.9	59	57	-3.1	Fromages à pâte extra-dure
Schmelzkäse	67	93	39.6	786	751	-4.4	Fromages fondus
Anderer Käse	368	353	-4.2	3 437	3 282	-4.5	Autres fromages
Fertigfondue	275	314	13.9	4 146	4 001	-3.5	Fondue prête à l'emploi
Total	6 110	6 409	4.9	73 494	79 268	7.9	Total

TSM Treuhand GmbH, Quelle: Bundesamt für Zoll und Grenzsicherheit (BAZG)

TSM Fiduciaire Sàrl, source : Office fédéral de la douane et de la sécurité des frontières (OFDF)

Entwicklung der Käseausfuhr nach Sorten Évolution des exportations de fromages par variété

Änderung von Januar 2025 gegenüber Januar 2024
Variation de janvier 2025 par rapport à janvier 2024

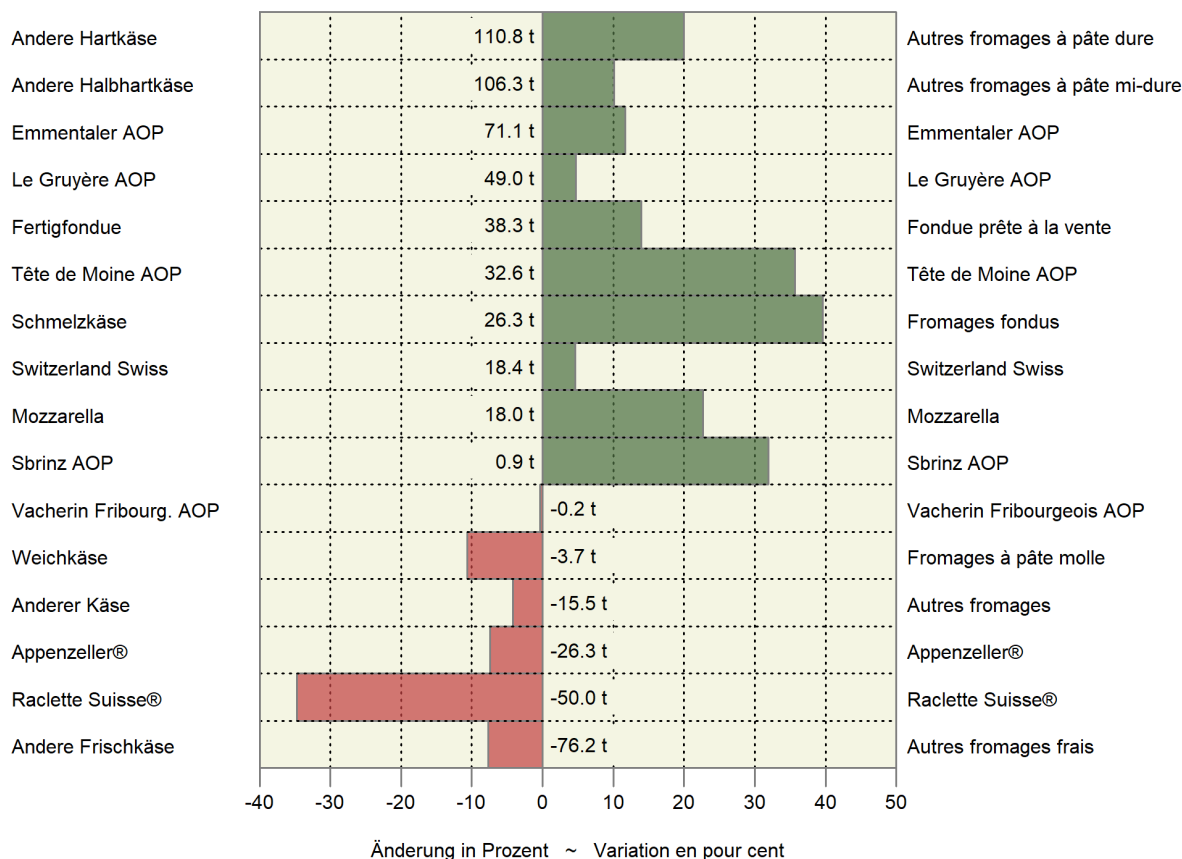

5.10 Einfuhr landwirtschaftlicher Produkte nach Zollkapitel Importations de produits agricoles par chapitre douanier

Zolltarif: Kapitel 1-24; Veränderung zum Vorjahr in Prozent (%)

Tarif douanier: chapitres 1-24 ; variation en pourcentage (%) par rapport à l'année précédente

Kapitel Chapitre	Produkte	Januar ~ Janvier			Jahr ~ Année			Produits
		2024	2025	%	2023	2024	%	
Menge in Tonnen ~ Quantité en tonnes								
1	Lebende Tiere (Anzahl)	106 610	95 953	-10.0	771 329	1 022 125	32.5	Animaux vivants (nombre)
2	Fleisch	1 530	1 397	-8.7	22 990	16 668	-27.5	Viande
3	Fische und Meeresfrüchte	21	10	-52.5	199	138	-30.8	Poissons et fruits de mer
4	Milch, Eier, Honig	10 243	10 356	1.1	117 879	122 825	4.2	Lait, œufs, miel
5	Andere tierische Produkte	11 507	11 458	-0.4	136 460	128 562	-5.8	Autres produits animaux
6	Lebende Pflanzen, Blumen	151	117	-22.4	3 522	2 326	-33.9	Plantes vivantes, fleurs
7	Gemüse	851	734	-13.7	10 852	10 929	0.7	Légumes
8	Früchte	175	224	28.4	2 778	2 607	-6.2	Fruits
9	Kaffee, Tee, Gewürze	10 582	9 419	-11.0	109 422	121 073	10.6	Café, thé, épices
10	Getreide	163	161	-1.1	3 164	6 919	...	Céréales
11	Müllereierzeugnisse	593	1 281	...	9 526	9 027	-5.2	Produits de la minoterie
12	Ölsaaten, Samen	830	87	-89.5	2 477	3 625	46.4	Oléagineux et graines
13	Gummis, Pflanzen- auszüge	367	486	32.4	4 441	5 257	18.4	Gommes et extraits végétaux
14	Flechtstoffe, pflanzliche Waren	149	71	-52.6	1 349	1 835	36.0	Matières à tresser, prod. végétaux
15	Fette und Öle	2 444	2 424	-0.8	29 414	28 842	-1.9	Graisses et huiles
16	Fleisch- und Fischzube- reitungen	138	200	45.0	2 754	1 980	-28.1	Prépar. de viande et de poissons
17	Zucker und Zuckerwaren	3 134	2 474	-21.0	52 598	38 127	-27.5	Sucres et sucreries
18	Kakao und Zubereitungen	10 953	11 670	6.5	160 003	156 203	-2.4	Cacao et ses préparations
19	Zubereitungen mit Getreide	14 094	13 005	-7.7	164 082	151 881	-7.4	Préparations à base de céréales
20	Früchte- und Gemüsezubereit.	1 048	1 206	15.1	14 461	15 383	6.4	Prépar. de légumes et de fruits
21	Versch. Lebensmittelzubereit.	9 902	9 449	-4.6	122 173	119 258	-2.4	Prépar. alimentaires diverses
22	Getränke	169 525	203 242	19.9	2 665 619	2 235 369	-16.1	Boissons
23	Abfälle, Tierfutter	13 268	11 815	-10.9	145 684	144 720	-0.7	Déchets, aliments pour animaux
24	Tabak	1 490	1 442	-3.2	21 570	17 871	-17.1	Tabacs
Wert in tausend CHF, franko Grenze, unverzollt ~ Valeur en milliers de CHF, franco frontière, non dédouanée								
1	Lebende Tiere	2 622	1 638	-37.5	21 301	24 392	14.5	Animaux vivants
2	Fleisch	5 777	8 089	40.0	77 648	71 480	-7.9	Viande
3	Fische und Meeresfrüchte	332	193	-42.1	4 084	3 032	-25.8	Poissons et fruits de mer
4	Milch, Eier, Honig	59 849	68 133	13.8	749 683	786 513	4.9	Lait, œufs, miel
5	Andere tierische Produkte	2 258	2 159	-4.4	37 189	26 789	-28.0	Autres produits animaux
6	Lebende Pflanzen, Blumen	174	170	-2.0	7 106	6 186	-13.0	Plantes vivantes, fleurs
7	Gemüse	838	827	-1.3	8 403	9 471	12.7	Légumes
8	Früchte	927	599	-35.3	12 878	12 282	-4.6	Fruits
9	Kaffee, Tee, Gewürze	294 784	274 212	-7.0	3 309 699	3 510 465	6.1	Café, thé, épices
10	Getreide	304	412	35.7	5 605	6 017	7.4	Céréales
11	Müllereierzeugnisse	654	1 627	...	11 032	11 695	6.0	Produits de la minoterie
12	Ölsaaten, Samen	3 120	3 285	5.3	47 207	52 156	10.5	Oléagineux et graines
13	Gummis, Pflanzenauszüge	9 567	10 410	8.8	98 435	98 921	0.5	Gommes et extraits végétaux
14	Flechtstoffe, pflanzliche Waren	79	62	-22.0	526	755	43.6	Matières à tresser, prod. végétaux
15	Fette und Öle	6 655	6 321	-5.0	88 455	80 977	-8.5	Graisses et huiles
16	Fleisch- und Fischzube- reitungen	945	1 136	20.1	14 591	11 208	-23.2	Prépar. de viande et de poissons
17	Zucker und Zuckerwaren	18 513	16 455	-11.1	216 124	224 910	4.1	Sucres et sucreries
18	Kakao und Zubereitungen	82 015	112 381	37.0	1 050 362	1 188 218	13.1	Cacao et ses préparations
19	Zubereitungen mit Getreide	57 861	63 500	9.7	786 844	700 319	-11.0	Préparations à base de céréales
20	Früchte- und Gemüsezubereit.	4 728	6 207	31.3	71 440	75 752	6.0	Prépar. de légumes et de fruits
21	Versch. Lebensmittelzubereit.	75 125	78 183	4.1	960 320	1 001 876	4.3	Prépar. alimentaires diverses
22	Getränke	100 213	122 522	22.3	1 557 629	1 474 797	-5.3	Boissons
23	Abfälle, Tierfutter	27 721	25 731	-7.2	307 317	306 151	-0.4	Déchets, aliments pour animaux
24	Tabak	30 232	30 337	0.3	426 950	378 741	-11.3	Tabacs
	Total	785 292	834 590	6.3	9 870 829	10 063 102	1.9	Total

5.11 Ausfuhr landwirtschaftlicher Produkte nach Zollkapitel Exportations de produits agricoles par chapitre douanier

Zolltarif: Kapitel 1-24; Veränderung zum Vorjahr in Prozent (%)

Tarif douanier: chapitres 1-24 ; variation en pourcentage (%) par rapport à l'année précédente

Kapitel Chapitre	Produkte	Januar ~ Janvier			Jahr ~ Année			Produits
		2024	2025	%	2023	2024	%	
		Menge in Tonnen ~ Quantité en tonnes						
1	Lebende Tiere (Anzahl)	106 610	95 953	-10.0	771 329	1 022 125	32.5	Animaux vivants (nombre)
2	Fleisch	1 530	1 397	-8.7	22 990	16 668	-27.5	Viande
3	Fische und Meeresfrüchte	21	10	-52.5	199	138	-30.8	Poissons et fruits de mer
4	Milch, Eier, Honig	10 243	10 356	1.1	117 879	122 825	4.2	Lait, œufs, miel
5	Andere tierische Produkte	11 507	11 458	-0.4	136 460	128 562	-5.8	Autres produits animaux
6	Lebende Pflanzen, Blumen	151	117	-22.4	3 522	2 326	-33.9	Plantes vivantes, fleurs
7	Gemüse	851	734	-13.7	10 852	10 929	0.7	Légumes
8	Früchte	175	224	28.4	2 778	2 607	-6.2	Fruits
9	Kaffee, Tee, Gewürze	10 582	9 419	-11.0	109 422	121 073	10.6	Café, thé, épices
10	Getreide	163	161	-1.1	3 164	6 919	...	Céréales
11	Müllereierzeugnisse	593	1 281	...	9 526	9 027	-5.2	Produits de la minoterie
12	Ölsaaten, Samen	830	87	-89.5	2 477	3 625	46.4	Oléagineux et graines
13	Gummi, Pflanzenauszüge	367	486	32.4	4 441	5 257	18.4	Gommes et extraits végétaux
14	Flechtstoffe, pflanzliche Waren	149	71	-52.6	1 349	1 835	36.0	Matières à tresser, prod. végétaux
15	Fette und Öle	2 444	2 424	-0.8	29 414	28 842	-1.9	Graisses et huiles
16	Fleisch- und Fischzubereitungen	138	200	45.0	2 754	1 980	-28.1	Prépar. de viande et de poissons
17	Zucker und Zuckerwaren	3 134	2 474	-21.0	52 598	38 127	-27.5	Sucres et sucreries
18	Kakao und Zubereitungen	10 953	11 670	6.5	160 003	156 203	-2.4	Cacao et ses préparations
19	Zubereitungen mit Getreide	14 094	13 005	-7.7	164 082	151 881	-7.4	Préparations à base de céréales
20	Früchte- und Gemüsezubereit.	1 048	1 206	15.1	14 461	15 383	6.4	Prépar. de légumes et de fruits
21	Versch. Lebensmittelzubereit.	9 902	9 449	-4.6	122 173	119 258	-2.4	Prépar. alimentaires diverses
22	Getränke	169 525	203 242	19.9	2 665 619	2 235 369	-16.1	Boissons
23	Abfälle, Tierfutter	13 268	11 815	-10.9	145 684	144 720	-0.7	Déchets, aliments pour animaux
24	Tabak	1 490	1 442	-3.2	21 570	17 871	-17.1	Tabacs
		Wert in tausend CHF ~ Valeur en milliers de CHF						
1	Lebende Tiere	2 622	1 638	-37.5	21 301	24 392	14.5	Animaux vivants
2	Fleisch	5 777	8 089	40.0	77 648	71 480	-7.9	Viande
3	Fische und Meeresfrüchte	332	193	-42.1	4 084	3 032	-25.8	Poissons et fruits de mer
4	Milch, Eier, Honig	59 849	68 133	13.8	749 683	786 513	4.9	Lait, œufs, miel
5	Andere tierische Produkte	2 258	2 159	-4.4	37 189	26 789	-28.0	Autres produits animaux
6	Lebende Pflanzen, Blumen	174	170	-2.0	7 106	6 186	-13.0	Plantes vivantes, fleurs
7	Gemüse	838	827	-1.3	8 403	9 471	12.7	Légumes
8	Früchte	927	599	-35.3	12 878	12 282	-4.6	Fruits
9	Kaffee, Tee, Gewürze	294 784	274 212	-7.0	3 309 699	3 510 465	6.1	Café, thé, épices
10	Getreide	304	412	35.7	5 605	6 017	7.4	Céréales
11	Müllereierzeugnisse	654	1 627	...	11 032	11 695	6.0	Produits de la minoterie
12	Ölsaaten, Samen	3 120	3 285	5.3	47 207	52 156	10.5	Oléagineux et graines
13	Gummi, Pflanzenauszüge	9 567	10 410	8.8	98 435	98 921	0.5	Gommes et extraits végétaux
14	Flechtstoffe, pflanzliche Waren	79	62	-22.0	526	755	43.6	Matières à tresser, prod. végétaux
15	Fette und Öle	6 655	6 321	-5.0	88 455	80 977	-8.5	Graisses et huiles
16	Fleisch- und Fischzubereitungen	945	1 136	20.1	14 591	11 208	-23.2	Prépar. de viande et de poissons
17	Zucker und Zuckerwaren	18 513	16 455	-11.1	216 124	224 910	4.1	Sucres et sucreries
18	Kakao und Zubereitungen	82 015	112 381	37.0	1 050 362	1 188 218	13.1	Cacao et ses préparations
19	Zubereitungen mit Getreide	57 861	63 500	9.7	786 844	700 319	-11.0	Préparations à base de céréales
20	Früchte- und Gemüsezubereit.	4 728	6 207	31.3	71 440	75 752	6.0	Prépar. de légumes et de fruits
21	Versch. Lebensmittelzubereit.	75 125	78 183	4.1	960 320	1 001 876	4.3	Prépar. alimentaires diverses
22	Getränke	100 213	122 522	22.3	1 557 629	1 474 797	-5.3	Boissons
23	Abfälle, Tierfutter	27 721	25 731	-7.2	307 317	306 151	-0.4	Déchets, aliments pour animaux
24	Tabak	30 232	30 337	0.3	426 950	378 741	-11.3	Tabacs
	Total	785 292	834 590	6.3	9 870 829	10 063 102	1.9	Total

Menge der Ein- und Ausfuhren der Zollkapitel 1 bis 6

Quantité des importations et exportations des chapitres douaniers 1 à 6

Kumuliert über 12 Monate, in tausend Tonnen ~ Cumulée sur 12 mois, en milliers de tonnes

— 2025 — 2024 — 2023 — 2022
 Einfuhr ~ Importations

Ausfuhr ~ Exportations

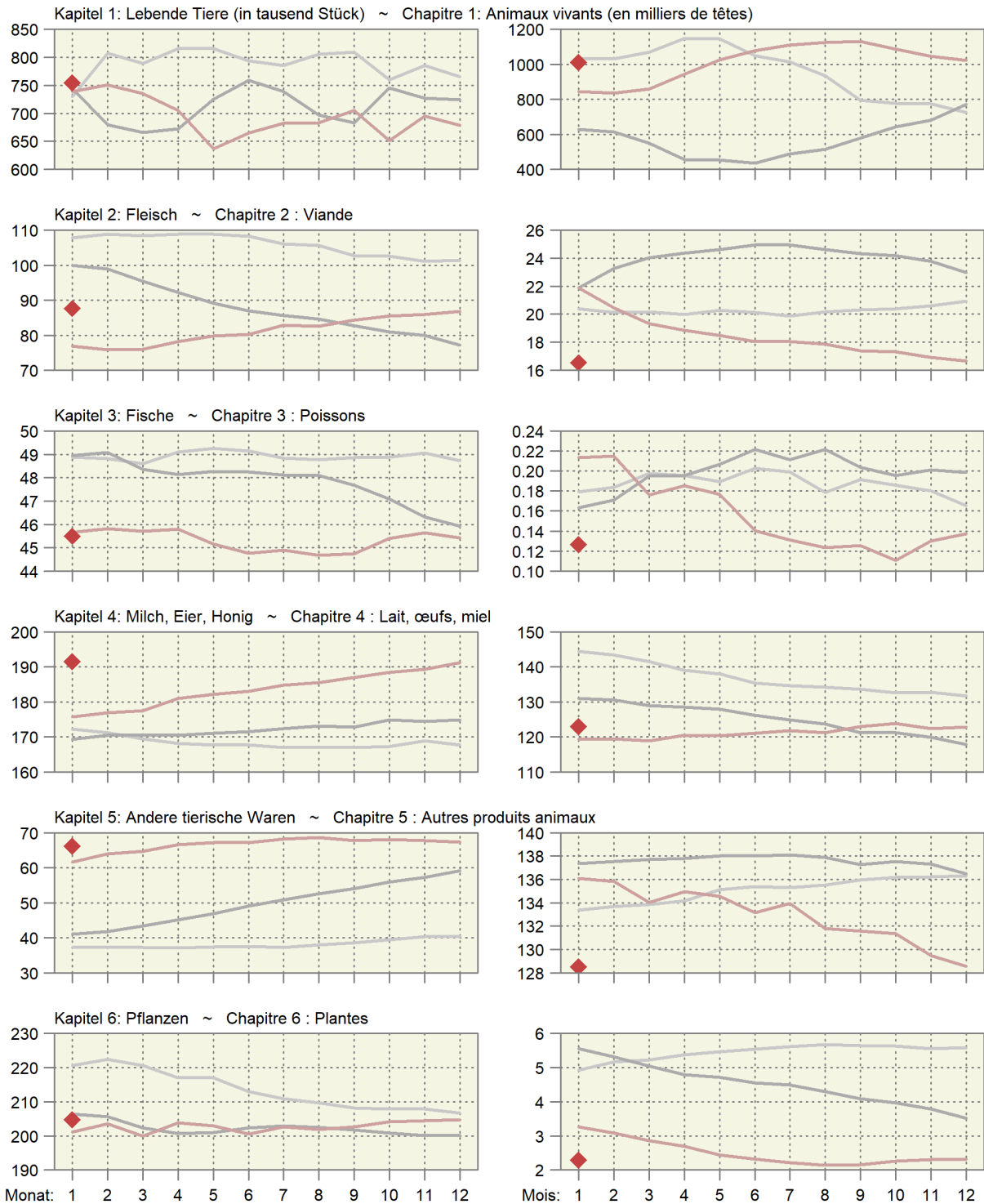

Wert der Ein- und Ausfuhren der Zollkapitel 1 bis 6

Valeur des importations et des exportations des chapitres douaniers 1 à 6

Kumuliert über 12 Monate, in Millionen CHF ~ Cumulée sur 12 mois, en millions de CHF

2025 2024 2023 2022

Einfuhr ~ Importations

Ausfuhr ~ Exportations

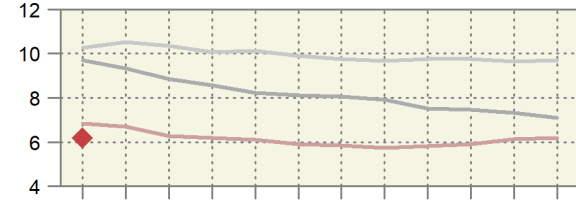
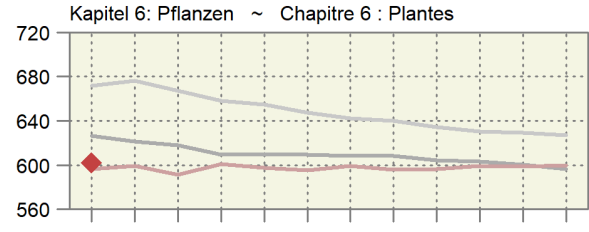
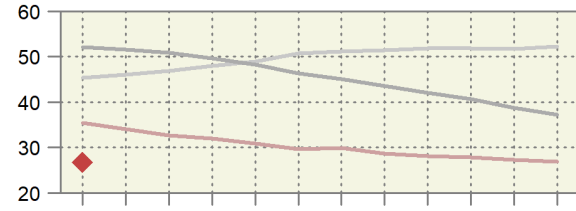
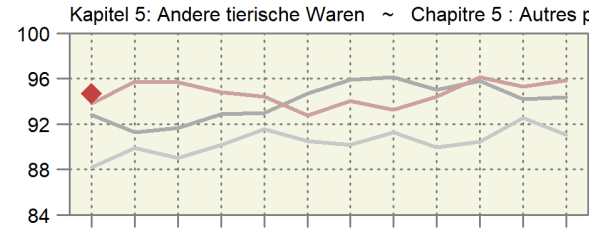
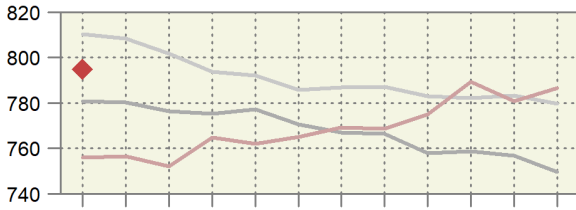
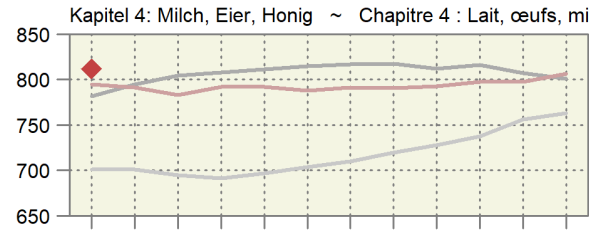
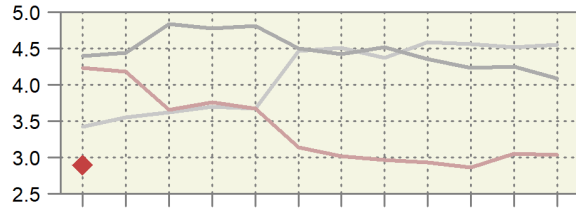
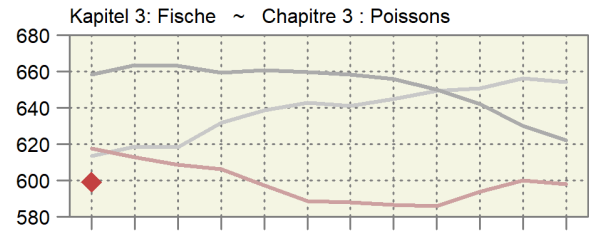
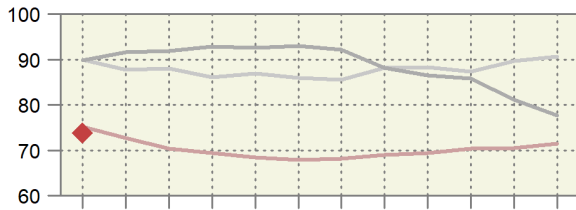
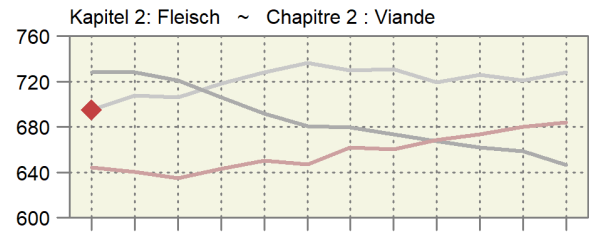
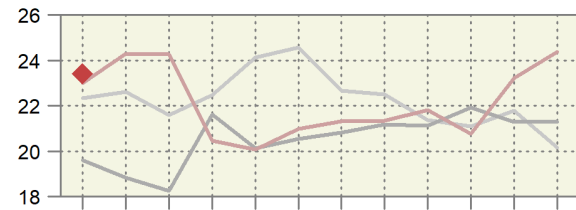
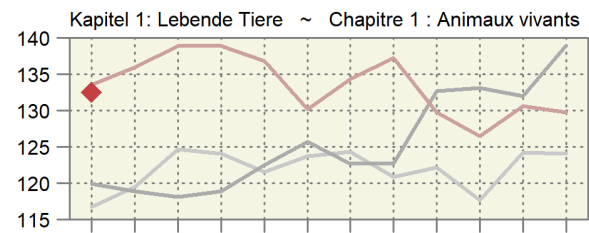

Monat: 1 2 3 4 5 6 7 8 9 10 11 12

Mois: 1 2 3 4 5 6 7 8 9 10 11 12

Preis der Ein- und Ausfuhren der Zollkapitel 1 bis 6
 Prix des importations et des exportations des chapitres douaniers 1 à 6
 Kumuliert über 12 Monate, in CHF/kg ~ Cumulée sur 12 mois, en CHF/kg

2025 2024 2023 2022

Einfuhr ~ Importations

Ausfuhr ~ Exportations

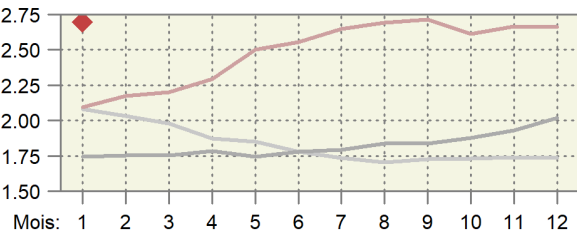
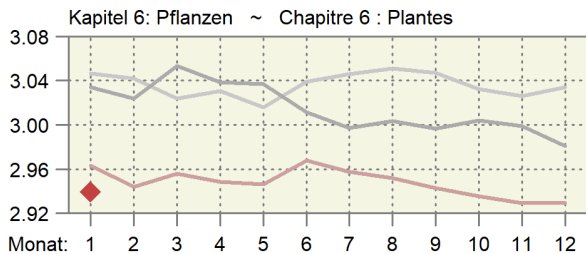
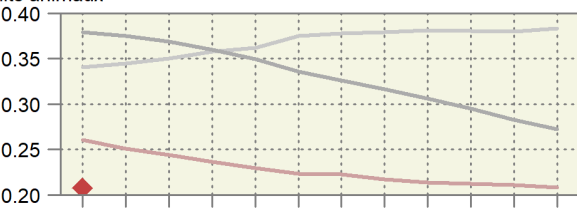
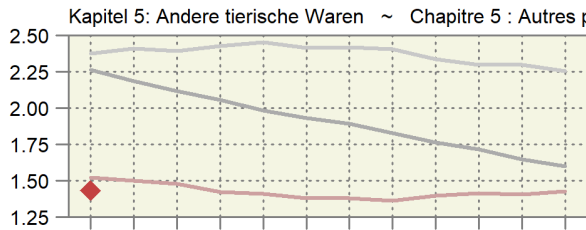
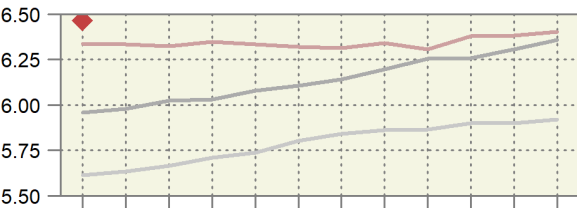
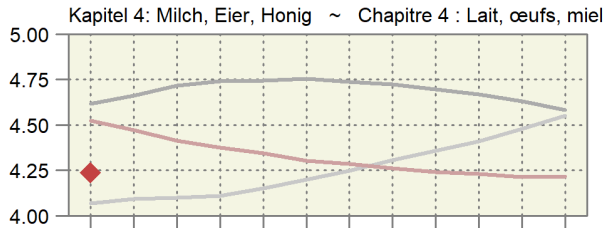
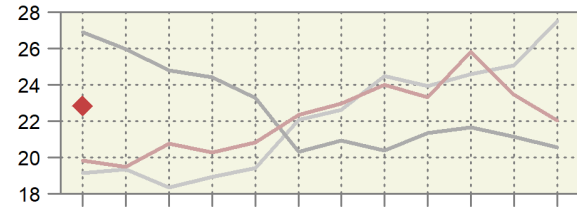
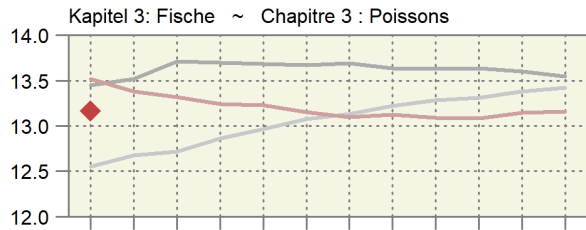
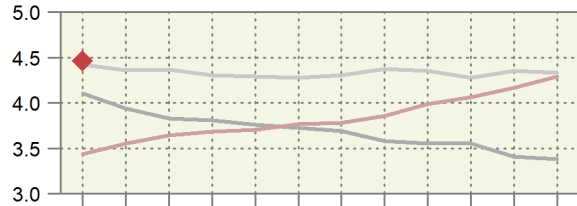
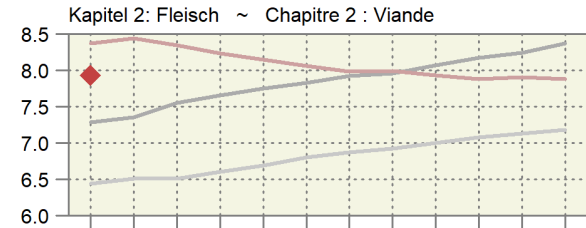
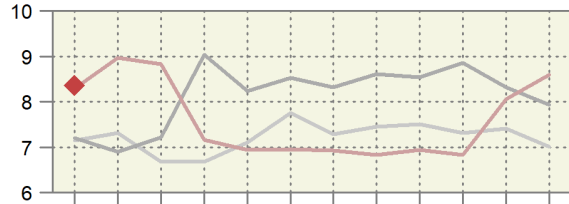
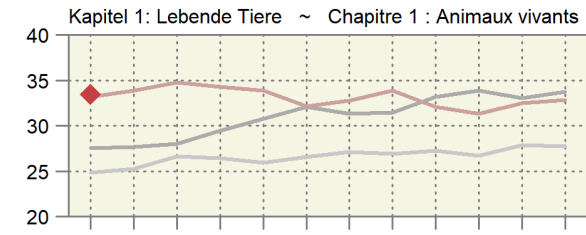

Monat: 1 2 3 4 5 6 7 8 9 10 11 12

Mois: 1 2 3 4 5 6 7 8 9 10 11 12

5.12 Einfuhr von Futtermitteln Importations d'aliments pour animaux

Einfuhrmenge in Tonnen; inklusive Futtermittel für Heim-, Zoo- und Labortiere; ohne Nebenprodukte von im Inland verarbeiteten ausländischen Nahrungsmittelrohstoffen; Zolltarif: Auszüge aus Kapitel 5, 7-12, 14, 15, 17-19, 21, 23, 35 und 38; Veränderung zum Vorjahr in Prozent (%)

Quantité d'importation en tonnes ; y inclus des aliments pour des animaux de compagnie, de zoo et de laboratoire ; sans sous-produits de matières premières alimentaires étrangères transformées en Suisse ; tarif douanier : extraits du chapitre 5, 7-12, 14, 15, 17-19, 21, 23, 35 et 38 ; variation en pourcentage (%) par rapport à l'année précédente

Produkte	Januar ~ Janvier			Jahr ~ Année			Produits
	2024	2025	%	2023	2024	%	
Ganzes Getreide							Céréales entières
Futterweizen	40 584	29 978	-26.1	254 155	243 982	-4.0	Blé fourrager
Futterroggen	26	-	...	52	1 686	...	Seigle fourrager
Futtergerste	2 342	7 451	...	31 404	51 478	63.9	Orge fourragère
Futterhafer	1 301	1 147	-11.8	17 400	22 486	29.2	Avoine fourragère
Futtermais	25 985	7 835	-69.8	172 599	217 249	25.9	Maïs fourrager
Futterreis	12 994	3 801	-70.7	38 197	42 662	11.7	Riz fourrager
Triticale	74	49	-33.7	1 288	757	-41.2	Triticale
Anderes Getreide	81	39	-51.3	357	3 604	...	Autres céréales
Übrige Futtermittel							Autres aliments pour animaux
Kleie	77	73	-5.2	812	1 207	48.6	Son
Müllereiprodukte	489	2 284	...	4 292	20 571	...	Produits de la minoterie
Leguminosen	3 314	1 758	-46.9	28 230	32 127	13.8	Légumineuses
Ölkuchen ¹	38 105	32 626	-14.4	336 155	383 598	14.1	Tourteaux ¹
Ölsaaten	891	650	-27.1	8 266	8 512	3.0	Oléagineux
Trester, Treber	3 724	3 440	-7.6	32 746	41 879	27.9	Marc, drèches
Luzernmehl, -pellets	915	702	-23.3	9 369	8 460	-9.7	Farine / pellets de luzerne
Heu, roh	14 877	12 630	-15.1	247 419	174 187	-29.6	Foin non conditionné
Fleischmehl	68	35	-48.9	560	737	31.7	Farine de viande
Fischmehl	62	49	-21.0	703	605	-14.0	Farine de poisson
Stärken	626	648	3.5	6 708	7 454	11.1	Amidon
Kartoffelprotein	144	285	97.3	2 128	2 312	8.7	Protéines des p. de terre
Zucker	737	76	-89.7	7 893	9 643	22.2	Sucres
Fette und Öle	2 147	2 382	11.0	22 774	25 016	9.8	Graisse et huile
Rückstände aus der Stärkegewinnung	3 390	2 531	-25.3	37 511	53 189	41.8	Résidus d'amidonnerie
Algen, Einzeller, Hefen	312	313	0.3	2 671	3 314	24.1	Algues, protozoaires, levures
Paniermehl	253	249	-1.9	2 206	3 773	71.0	Chapelure
Anderer	15 850	14 162	-10.7	175 390	187 368	6.8	Autres
Total	169 369	125 193	-26.1	1 441 286	1 547 854	7.4	Total

¹ Beinhaltet auch andere feste Rückstände aus der pflanzlichen Ölgewinnung.

¹ Y inclus d'autre résidus solides de la production d'huile végétale.

Dürrfutterimporte nach Monat Importations de fourrages secs par mois

Zolltarifnummern 1214.1010 (Luzernmehl und -pellets) und 1214.9011 (Heu roh); die rote Linie entspricht dem 12-Monats-Trend.
Numéros du tarif douanier 1214.1010 (farine et pellets de luzerne) et 1214.9011 (foin non conditionné) ; la ligne rouge correspond à la tendance sur 12 mois.

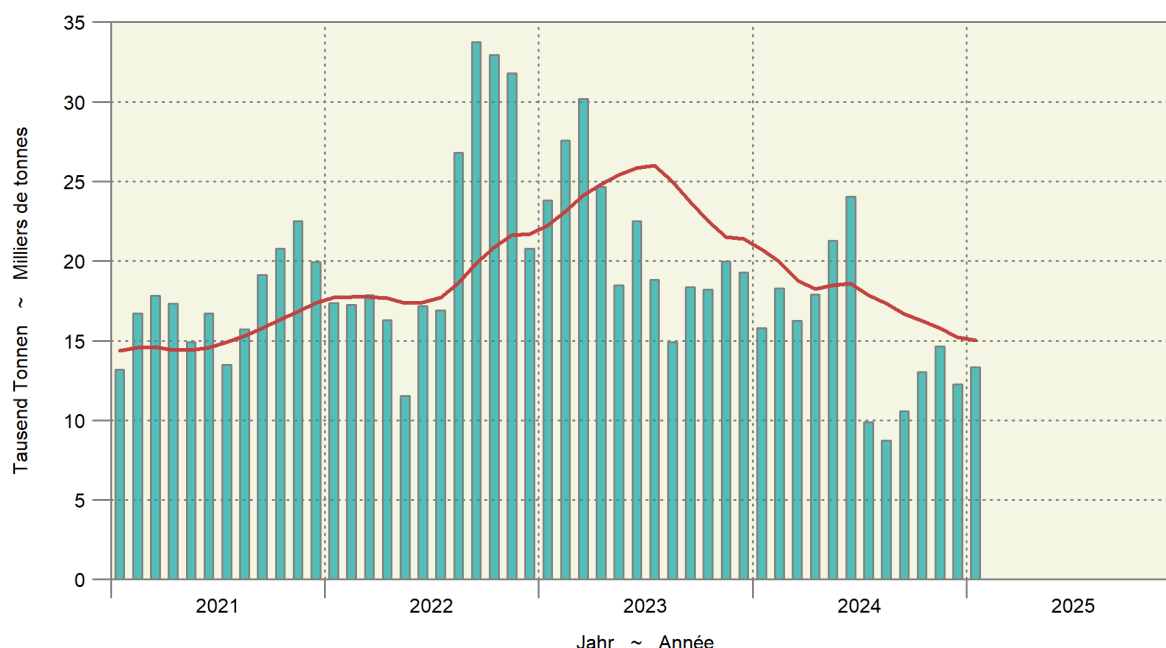

5.12 Einfuhr von Futtermitteln Importations d'aliments pour animaux

Einfuhrwert in tausend CHF, franko Grenze, unverzollt; inklusive Futtermittel für Heim-, Zoo- und Labortiere; ohne Nebenprodukte von im Inland verarbeiteten ausländischen Nahrungsmittelrohstoffen; Zolltarif: Auszüge aus Kapitel 5, 7-12, 14, 15, 17-19, 21, 23, 35 und 38; Veränderung zum Vorjahr in Prozent (%)

Valeur d'importation en milliers de CHF, franco frontière, non dédouanée; y inclus des aliments pour des animaux de compagnie, de zoo et de laboratoire; sans sous-produits de matières premières alimentaires étrangères transformées en Suisse; tarif douanier: extraits du chapitre 5, 7-12, 14, 15, 17-19, 21, 23, 35 et 38; variation en pourcentage (%) par rapport à l'année précédente

Produkte	Januar ~ Janvier			Jahr ~ Année			Produits
	2024	2025	%	2023	2024	%	
Ganzes Getreide							Céréales entières
Futterweizen	9 253	7 095	-23.3	111 257	73 119	-34.3	Blé fourrager
Futterroggen	6	-	...	44	16	-63.5	Seigle fourrager
Futtergerste	534	1 791	...	25 897	9 273	-64.2	Orge fourragère
Futterhafer	409	350	-14.5	7 369	5 574	-24.4	Avoine fourragère
Futtermais	5 586	1 930	-65.5	85 648	49 514	-42.2	Maïs fourrager
Futterreis	4 923	1 213	-75.4	17 110	14 870	-13.1	Riz fourrager
Triticale	24	17	-28.7	140	323	...	Triticale
Anderes Getreide	57	35	-39.4	551	419	-24.1	Autres céréales
Übrige Futtermittel							Autres aliments pour animaux
Kleie	27	26	-5.9	427	257	-39.9	Son
Müllereiprodukte	165	654	...	1 683	1 650	-2.0	Produits de la minoterie
Leguminosen	1 340	810	-39.6	18 948	15 096	-20.3	Légumineuses
Ölkuchen ¹	17 544	15 954	-9.1	244 775	189 792	-22.5	Tourteaux ¹
Ölsaaten	622	526	-15.3	7 993	6 859	-14.2	Oléagineux
Trester, Treber	1 216	1 016	-16.5	13 240	11 524	-13.0	Marc, drèches
Luzernemehl, -pellets	316	192	-39.3	3 458	3 419	-1.1	Farine / pellets de luzerne
Heu roh	3 599	2 889	-19.7	62 509	63 943	2.3	Foin non conditionné
Fleischmehl	111	88	-20.6	774	865	11.7	Farine de viande
Fischmehl	128	92	-28.0	1 853	1 580	-14.7	Farine de poisson
Stärken	407	411	0.9	6 301	5 675	-9.9	Amidon
Kartoffelprotein	182	277	52.5	3 058	3 021	-1.2	Protéines des p. de terre
Zucker	400	47	-88.2	5 000	4 585	-8.3	Sucres
Fette und Öle	2 480	2 847	14.8	44 907	30 678	-31.7	Graisse et huile
Rückstände aus der Stärkegewinnung	2 331	1 869	-19.8	51 609	31 748	-38.5	Résidus d'amidonnerie
Algen, Einzeller, Hefen	329	365	11.0	5 360	4 319	-19.4	Algues, protozoaires, levures
Paniermehl	67	69	2.4	780	687	-11.9	Chapelure
Anderere	16 000	15 499	-3.1	171 462	184 316	7.5	Autres
Total	68 058	56 062	-17.6	892 155	713 121	-20.1	Total

¹ Beinhaltet auch andere feste Rückstände aus der pflanzlichen Ölgewinnung.

¹ Y inclus d'autres résidus solides de la production d'huile végétale.

5.13 Einfuhr von Saatgut Importations de semences

Beinhaltet Landwirtschaft und Gartenbau; Zolltarif: Auszüge aus Kapitel 7, 10 und 12; Veränderung zum Vorjahr in Prozent (%)

Agriculture et horticulture incluses ; tarif douanier: extraits du chapitre 7, 10 et 12 ; variation en pourcentage (%) par rapport à l'année précédente

Produkte	Januar ~ Janvier			Jahr ~ Année			Produits
	2024	2025	%	2023	2024	%	
Menge in Tonnen ~ Quantité en tonnes							
Weizen	-	0	...	177	252	42.3	Blé
Roggen	-	2	...	629	533	-15.3	Seigle
Triticale	-	-	...	4	11	...	Triticale
Gerste	0	34	...	105	276	...	Orge
Hafer	32	5	-84.7	303	264	-12.9	Avoine
Mais	197	237	20.7	1 635	1 584	-3.1	Maïs
Kartoffeln	2 206	1 659	-24.8	10 012	7 386	-26.2	Pommes de terre
Rüben	33	0	-99.1	61	59	-3.3	Betteraves
Leguminosen	215	279	29.9	2 440	2 844	16.6	Légumineuses
Raps, Rübsen, Senf	16	1	-93.6	198	179	-9.6	Colza, navettes, sénevé
Gras	697	929	33.3	5 827	5 953	2.2	Graminées
Setz Zwiebeln	-	7	...	63	61	-3.7	Oignons à planter
Andere	96	123	28.7	1 473	1 295	-12.1	Autres
Total	3 490	3 278	-6.1	22 926	20 697	-9.7	Total
Wert in tausend CHF, franko Grenze, unverzollt ~ Valeur en milliers de CHF, franco frontière, non dédouanée							
Weizen	0	0	18.4	233	309	32.5	Blé
Roggen	-	3	...	515	420	-18.4	Seigle
Triticale	-	-	...	5	11	...	Triticale
Gerste	0	28	...	153	490	...	Orge
Hafer	43	7	-83.5	468	386	-17.4	Avoine
Mais	1 118	1 172	4.9	10 796	10 797	0.0	Maïs
Kartoffeln	1 838	1 427	-22.4	7 121	6 183	-13.2	Pommes de terre
Rüben	4 805	0	-100.0	8 352	8 526	2.1	Betteraves
Leguminosen	588	735	25.1	8 076	10 136	25.5	Légumineuses
Raps, Rübsen, Senf	10	2	-76.5	3 174	2 599	-18.1	Colza, navettes, sénevé
Gras	1 834	2 609	42.3	17 636	16 696	-5.3	Graminées
Setz Zwiebeln	-	17	...	161	125	-22.4	Oignons à planter
Andere	2 978	3 523	18.3	24 506	22 264	-9.2	Autres
Total	13 215	9 525	-27.9	81 197	78 943	-2.8	Total

Bundesamt für Zoll und Grenzsicherheit (BAZG)

Office fédéral de la douane et de la sécurité des frontières (OFDF)

5.14 Einfuhr von Dünger Importations d'engrais

Beinhaltet Landwirtschaft und andere Anwendungsbereiche ; Zolltarif: Auszüge aus Kapitel 28 und 31; Veränderung zum Vorjahr in Prozent (%)

Agriculture et autres domaines d'application incluses; tarif douanier: extraits du chapitre 28 et 31 ; variation en pourcentage (%) par rapport à l'année précédente

Produkte	Januar ~ Janvier			Jahr ~ Année			Produits
	2024	2025	%	2023	2024	%	
Menge in Tonnen ~ Quantité en tonnes							
Stickstoffdünger							Engrais azotés
Ammoniumnitrat	5 234	4 457	-14.9	75 800	72 889	-3.8	Nitrate d'ammonium
Harnstoff	550	2 864	...	26 101	22 711	-13.0	Urée
Andere	3 864	4 101	6.1	25 741	44 292	72.1	Autres
Phosphatdünger							Engrais phosphatés
Superphosphat	820	62	-92.4	897	3 137	...	Superphosphate
Andere	33	31	-4.9	308	298	-3.3	Autres
Kalidünger	2 357	2 382	1.1	12 075	17 577	45.6	Engrais potassiques
Andere	7 134	6 560	-8.0	76 865	82 654	7.5	Autres
Total	19 992	20 457	2.3	217 787	243 557	11.8	Total
Wert in tausend CHF, franko Grenze, unverzollt ~ Valeur en milliers de CHF, franco frontière, non dédouanée							
Stickstoffdünger							Engrais azotés
Ammoniumnitrat	1 625	1 342	- 17.4	25 579	20 793	- 18.7	Nitrate d'ammonium
Harnstoff	291	1 222	...	12 703	9 695	- 23.7	Urée
Andere	1 703	1 873	10.0	12 162	19 657	61.6	Autres
Phosphatdünger							Engrais phosphatés
Superphosphat	409	36	- 91.1	407	1 493	...	Superphosphate
Andere	43	67	56.8	227	192	- 15.4	Autres
Kalidünger	1 180	1 321	11.9	11 800	8 501	- 28.0	Engrais potassiques
Andere	5 985	5 482	- 8.4	58 048	56 015	- 3.5	Autres
Total	11 237	11 343	0.9	120 926	116 345	- 3.8	Total

Bundesamt für Zoll und Grenzsicherheit (BAZG)

Office fédéral de la douane et de la sécurité des frontières (OFDF)

5.15 Einfuhrwert von Maschinen und Geräten Valeur d'importation de machines et d'équipements

Einfuhrwert in tausend CHF, franko Grenze, unverzollt; beinhaltet Landwirtschaft, Gartenbau und Forstwirtschaft; ohne (Ersatz-)teile, ausser bei den Melkmaschinen; Zolltarif: Auszüge aus Kapitel 84 und 87; Veränderung zum Vorjahr in Prozent (%)

Valeur d'importation en milliers de CHF, franco frontière, non dédouanée; y inclus agriculture, horticulture et sylviculture ; sans pièces (détachées), sauf pour les machines à traire ; tarif douanier : extraits du chapitre 84 et 87 ; variation en pourcentage (%) par rapport à l'année précédente

Position	Januar ~ Janvier			Jahr ~ Année			Position
	2024	2025	%	2023	2024	%	
Einachs-Traktoren	76	21	-72.3	1 265	798	-36.9	Tracteurs à un essieu
Zweiachs-Traktoren	15 497	10 043	-35.2	217 795	200 436	-8.0	Tracteurs à deux essieux
Raupentraktoren	159	57	...	1 593	798	-49.9	Tracteurs à chenilles
Maschinen und Geräte zur Bodenbearbeitung, Saat, Pflanzenpflege	6 326	4 822	-23.8	85 525	76 019	-11.1	Machines et équipem. pour travail du sol, semis et soins
Ernte							récolte
Mährescher	823	513	-37.7	15 858	12 930	-18.5	moissonneuses-batteuses
von Wurzeln und Knollenfrüchten	390	119	-69.5	7 645	7 774	1.7	des racines et tubercules
von Gras, Heu, Stroh	8 774	7 199	-18.0	89 195	71 878	-19.4	d'herbe, de foin, de paille
Anhänger mit Lade- und/oder Entladevorrichtung	1 807	1 796	-0.6	24 109	27 194	12.8	Remorques avec dispositif de chargement et / ou de déchargement
Andere Anhänger	1 922	328	-82.9	25 533	11 423	-55.3	Autres remorques
Melkmaschinen	1 940	2 196	13.1	34 526	30 324	-12.2	Machines à traire
Maschinen und Geräte für die Geflügelhaltung	60	42	-29.4	1 563	3 621	...	Machines et équipements pour l'aviculture
Andere Maschinen und Geräte	1 728	2 483	43.7	26 879	25 092	-6.6	Autres machines et équipements
Total	39 502	29 619	-25.0	531 485	468 287	-11.9	Total

Bundesamt für Zoll und Grenzsicherheit (BAZG)

Office fédéral de la douane et de la sécurité des frontières (OFDF)

5.16 Einfuhr von Produktionsmitteln Importations d'agents de production

Beinhaltet Landwirtschaft, Gartenbau und Forstwirtschaft; Zolltarif: Auszüge aus Kapitel 5, 7-12, 14, 15, 17-19, 21, 23, 28, 31, 35, 38, 84 und 87; Veränderung zum Vorjahr in Prozent (%)

Agriculture, horticulture et sylviculture incluses ; tarif douanier : extraits du chapitre 5, 7-12, 14, 15, 17-19, 21, 23, 28, 31, 35, 38, 84 et 87 ; variation en pourcentage (%) par rapport à l'année précédente

Produkte	Januar ~ Janvier			Jahr ~ Année			Produits
	2024	2025	%	2023	2024	%	
Menge in Tonnen ~ Quantité en tonnes							
Saatgut	3 490	3 278	-6.1	22 926	20 697	-9.7	Semences
Futtermittel ^{1,2}	169 369	125 193	-26.1	1 441 286	1 547 854	7.4	Aliments pour animaux ^{1,2}
Stroh	24 815	35 999	45.1	360 705	363 586	0.8	Paille
Dünger	19 992	20 457	2.3	217 787	243 557	11.8	Engrais
Pflanzenschutzmittel	541	675	24.8	3 952	5 043	27.6	Produits phytosanitaires
Total	2 18 207	185 601	-14.9	2 046 656	2 180 738	6.6	Total
Wert in tausend CHF, franko Grenze, unverzollt ~ Valeur en milliers de CHF, franco frontière, non dédouanée							
Saatgut	13 215	9 525	-27.9	81 197	78 943	-2.8	Semences
Futtermittel ^{1,2}	68 058	56 062	-17.6	713 231	692 443	-2.9	Aliments pour animaux ^{1,2}
Stroh	4 259	6 104	43.3	62 861	60 494	-3.8	Paille
Dünger	11 237	11 343	0.9	120 926	116 345	-3.8	Engrais
Pflanzenschutzmittel	7 697	12 253	59.2	49 394	54 879	11.1	Produits phytosanitaires
Maschinen und Geräte	39 502	29 619	-25.0	533 189	470 217	-11.8	Machines et équipements
Total	143 968	124 906	-13.2	1 560 797	1 473 321	-5.6	Total
Durchschnittspreis in CHF/100kg ~ Prix moyen en CHF/100kg							
Saatgut	379	291	-23.3	354	381	7.7	Semences
Futtermittel ^{1,2}	40	45	11.4	49	45	-9.6	Aliments pour animaux ^{1,2}
Stroh	17	17	-1.2	17	17	-4.5	Paille
Dünger	56	55	-1.3	56	48	-14.0	Engrais
Pflanzenschutzmittel	1 423	1 815	27.6	1 250	1 088	-12.9	Produits phytosanitaires

¹ Beinhaltet auch Futtermittel für Heim-, Zoo- und Labortiere.

² Nur Waren, die als Futtermittel eingeführt werden, somit ohne Nebenprodukte von im Inland verarbeiteten ausländischen Nahrungsmittelrohstoffen

¹ Y inclus des aliments pour des animaux de compagnie, de zoo et de laboratoire.

² Seulement marchandises importées comme denrées fourragères, donc sans les sous-produits de matières premières alimentaires étrangères transformées en Suisse

Bundesamt für Zoll und Grenzsicherheit (BAZG)

Office fédéral de la douane et de la sécurité des frontières (OFDF)

Einfuhrwert landwirtschaftlicher Produktionsmittel Valeur d'importation d'agents de la production agricole

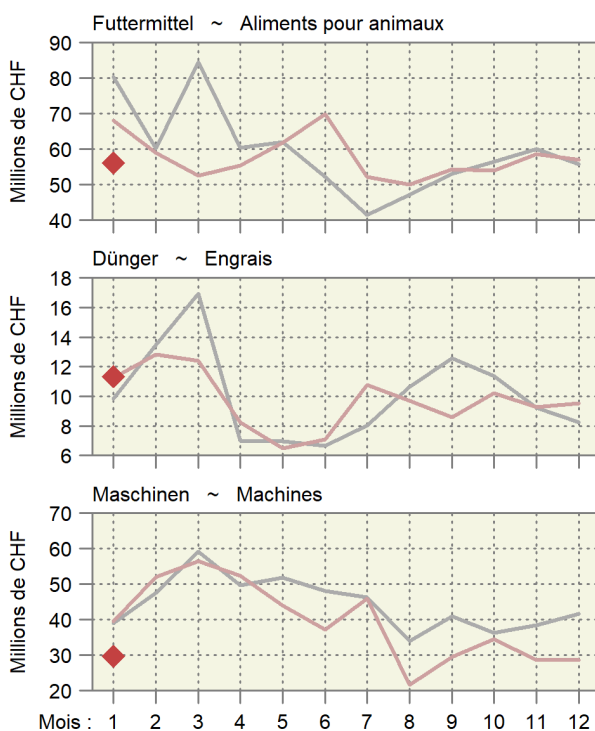
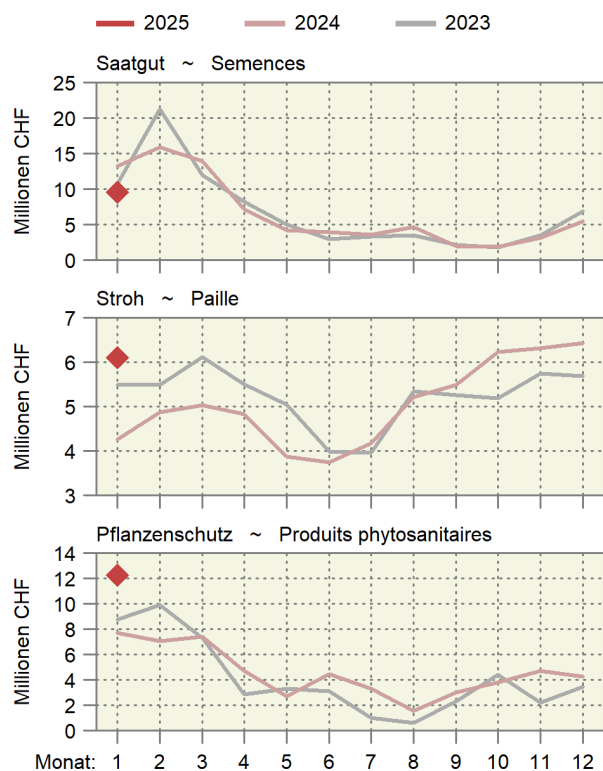

6. Preise ~ Prix

Die Preise für grosses Schlachtvieh waren im Februar stabil bis leicht zunehmend und lagen deutlich über dem Niveau der beiden Vorjahre (Tabelle 6.3). Die Preise für Schlachtkälber standen im Februar unter massivem Druck, was wohl auch mit den vielen Schlachtungen im Januar zusammenhängen dürfte (Tabelle 6.4). Die Tränkerpreise entwickelten sich im Februar mit wenigen Ausnahmen (v.a. Kategorie A) besser als im Vorjahr (Tabelle 6.5). Die Jäger- und Schweinepreise stiegen im Februar auf hohem Niveau weiter an (Tabelle 6.6). Weiterhin stabil auf hohem Niveau blieben im Februar die Lämmerpreise (Tabelle 6.7). Die Milchpreise lagen im Januar generell höher als vor Jahresfrist (Tabelle 6.9). Der Produzentenpreisindex lag im Januar um 2,7% höher als im Vorjahr (Tabelle 6.10), da die Indizes der meisten Produkte höher als im Vorjahr lagen. Die Preise landwirtschaftlicher Produktionsmittel entwickelten sich im Januar gemäss dem Einkaufspreisindex sehr variabel (Tabelle 6.13). Der Gesamtindex ging innert Jahresfrist nur um 0,5% zurück. In Tabelle 6.16 werden beide Indizes parallel angezeigt, mit der Basis Dezember 2020=100. Ab diesem Zeitpunkt hat der Produzentenpreisindex um 10,6% zugenommen, der Einkaufspreisindex der Produktionsmittel um 13,7%. Unter Druck stehen aktuell die Nahrungsmittelpreise im Detailhandel. Diese haben seit Dezember 2020=100 nur um 4,8% zugenommen und sind aktuell eher rückläufig. Die Preise für Milchprodukte haben sich in den letzten Monaten positiv entwickelt, was auch den Schweizer Produzentenmilchpreis stützt (Tabelle 6.20). Auf dem Weltmarkt bewegen sich die Preise für Kaffee und Kakao auf hohem Niveau (Tabelle 6.22).

En février, les prix du gros bétail de boucherie étaient stables, voire en légère hausse, et se situaient nettement au-dessus du niveau des deux années précédentes (tableau 6.3). Les prix des veaux de boucherie ont subi une pression massive en février, ce qui est sans doute lié aux nombreux abattages de janvier (tableau 6.4). À quelques exceptions près (surtout la catégorie A), les prix des veaux à l'engrais ont mieux évolué en février que l'année précédente (tableau 6.5). Les prix des gorettes et des porcs ont continué à augmenter en février à un niveau élevé (tableau 6.6). Encore en février, les prix des agneaux sont restés stables à un niveau élevé (tableau 6.7). En janvier, les prix du lait étaient généralement plus élevés qu'il y a un an (tableau 6.9). En janvier, l'indice des prix à la production était supérieur de 2,7% à celui de l'année précédente (tableau 6.10), car les indices de la plupart des produits étaient plus élevés que l'année précédente. Selon l'indice des prix d'achat, les prix des moyens de production agricoles ont évolué de manière très variable en janvier (tableau 6.13). L'indice total n'a baissé que de 0,5% en un an. Dans le tableau 6.16, les deux indices sont affichés en parallèle, avec la base décembre 2020=100. À partir de cette date, l'indice des prix à la production a augmenté de 10,6% et l'indice des prix d'achat des moyens de production de 13,7%. Les prix des denrées alimentaires dans le commerce de détail sont actuellement sous pression. Ceux-ci n'ont augmenté que de 4,8% depuis décembre 2020=100 et sont actuellement plutôt en baisse. Les prix des produits laitiers ont évolué positivement ces derniers mois, ce qui soutient également le prix du lait à la production suisse (tableau 6.20). Sur le marché mondial, les prix du café et du cacao évoluent à un niveau élevé (tableau 6.22).

6.1 Realisierte Bruttopreise an Nutztviehauktionen Prix bruts réalisés lors de mises de bétail

Mittlere Bruttopreise vor Abzug der Auslagen für Futter- und Standgeld sowie Transport und Vermittlung; Anzahl verkaufte Tiere in Klammern
 Prix bruts moyens avant déduction des frais d'affouragement, d'inscription, de transport et de l'indemnité de l'intermédiaire ;
 Nombre d'animaux vendus entre parenthèses

Kategorie / Rasse	2023		2024		2024		2025		Catégorie / race		
					Dezember	Januar	Februar				
					Décembre	Janvier	Février				
Kühe									Vaches		
Braunvieh	3 516	(474)	3 554	(476)	3 520	(66)	3 665	(45)	3 599	(42)	Brune
Fleckvieh	3 536	(2 815)	3 600	(2 759)	3 632	(235)	3 781	(268)	3 794	(271)	Tachetée rouge
Holstein	3 695	(345)	3 856	(416)	3 900	(54)	4 141	(40)	3 774	(57)	Holstein
Rinder									Génisses		
Milchrassen									Races laitières		
Braunvieh	2 919	(76)	2 801	(71)	2 329	(7)	2 444	(8)	...	(3)	Brune
Fleckvieh	2 982	(243)	3 140	(271)	3 130	(15)	3 290	(14)	3 569	(13)	Tachetée rouge
Holstein	2 350	(32)	2 118	(21)	...	(-)	...	(-)	...	(-)	Holstein
Fleischrassen									Races à viande		
Limousin	...	(-)	...	(-)	...	(-)	...	(-)	...	(-)	Limousin
Simmental Mast	...	(-)	...	(-)	...	(-)	...	(-)	...	(-)	Simmental d'engraissement
Charolais	...	(-)	...	(-)	...	(-)	...	(-)	...	(-)	Charolais
Diverse Fleischrassen	3 708	(198)	3 799	(184)	3 308	(8)	3 689	(19)	4 060	(19)	Diverses races à viande
Kühe und Rinder									Vaches et génisses		
Milchrassen									Races laitières		
Braunvieh	4 718	(42)	4 947	(33)	...	(-)	...	(-)	...	(-)	Brune
Fleischrassen									Races à viande		
Angus	4 998	(40)	4 909	(38)	...	(-)	...	(-)	...	(-)	Angus
Limousin	4 428	(43)	4 847	(45)	...	(-)	...	(-)	...	(-)	Limousin
Simmental Mast	4 944	(26)	4 888	(24)	...	(-)	...	(-)	...	(-)	Simmental d'engraissement
Zuchtkälber									Veaux d'élevage		
Milchrassen									Races laitières		
Braunvieh	1 325	(73)	1 464	(56)	1 181	(8)	1 140	(5)	1 180	(10)	Brune
Fleckvieh	1 044	(278)	1 495	(296)	942	(15)	1 504	(110)	1 027	(11)	Tachetée rouge
Holstein	1 175	(10)	1 620	(23)	1 110	(5)	1 000	(6)	...	(-)	Holstein
Zuchtstiere									Taureaux d'élevage		
Milchrassen									Races laitières		
Braunvieh	2 916	(19)	2 967	(21)	...	(-)	...	(-)	...	(-)	Brune
Fleckvieh	3 525	(101)	3 680	(78)	...	(-)	...	(-)	...	(-)	Tachetée rouge
Fleischrassen									Races à viande		
Angus	5 771	(51)	5 314	(56)	...	(-)	5 976	(21)	...	(-)	Angus
Limousin	5 746	(86)	6 124	(60)	...	(-)	6 408	(26)	...	(-)	Limousin
Simmental Mast	5 183	(29)	5 288	(24)	...	(-)	5 900	(10)	...	(-)	Simmental d'engraissement
Charolais	...	(1)	...	(1)	...	(-)	...	(3)	...	(-)	Charolais

Organisatoren von Zucht- und Nutztviehauktionen

Organisateurs de mises de bétail

Realisierte Preise an Nutztviehauktionen Prix bruts réalisés lors de mises de bétail

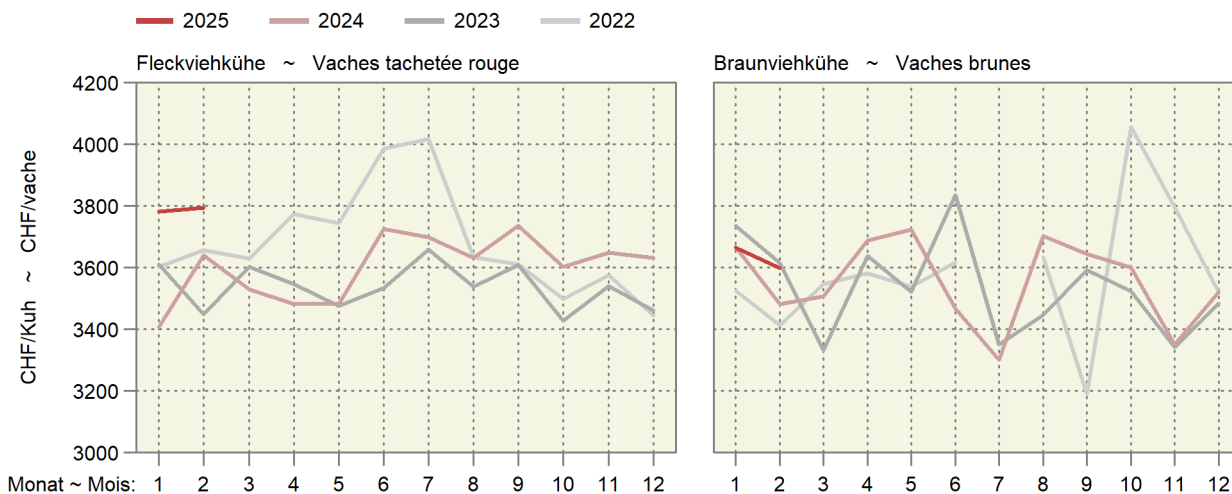

6.2 Auf überwachten Schlachtviehmärkten realisierte Preise Prix réalisés sur des marchés surveillés

Franken pro kg LG, MwSt. inbegriffen ~ Francs par kg PV, TVA incluse

Jahr	Monat	CHTAX	Jungvieh JB		Muni MT		Rinder RG		Kühe VK	
Année	Mois		Jeune bétail JB		Taureaux MT		Génisses RG		Vaches VK	
			CHF/kg	Anz. Tiere	CHF/kg	Anz. Tiere	CHF/kg	Anz. Tiere	CHF/kg	Anz. Tiere
				Nombre d'animaux		Nombre d'animaux		Nombre d'animaux		Nombre d'animaux
2024	Okt ~ Oct	C	7.17	28	6.24	8	6.12	13	...	1
		H	7.08	115	6.20	9	5.95	43	5.51	14
		T	6.71	466	5.47	28	5.42	193	4.80	477
		A	5.20	28	...	1	4.23	48	4.22	199
	Nov ~ Nov	X	4.36	16	...	1	3.68	24	3.50	359
		C	7.33	6	6.64	10	6.20	14	...	1
		H	7.15	40	6.56	21	5.98	36	5.33	23
		T	6.80	289	5.29	10	5.48	177	4.70	550
	Dez ~ Déc	A	5.42	22	4.78	9	4.41	43	4.09	284
		X	4.81	8	4.19	8	3.49	23	3.40	445
		C	...	2	...	2	6.10	3	5.74	5
		H	7.26	29	6.07	18	5.71	21	5.26	22
2025	Jan ~ Jan	T	6.79	156	5.79	13	5.32	106	4.56	350
		A	5.46	16	4.35	3	4.08	51	3.99	195
		X	4.26	7	...	2	3.38	19	3.23	311
		C	7.54	8	6.43	9	6.32	11	5.93	10
		H	7.19	26	5.95	11	6.01	22	5.40	64
		T	6.87	146	5.43	17	5.42	88	4.81	756
		A	5.73	9	4.65	3	4.43	33	4.26	289
		X	...	2	...	1	3.73	15	3.56	429

Proviande; Freiburgische Viehverwertungsgenossenschaft

Proviande ; Coopérative fribourgeoise pour l'écoulement du bétail

Preise auf den überwachten Märkten Prix sur les marchés surveillés

— 2025 — 2024 — 2023 — 2022

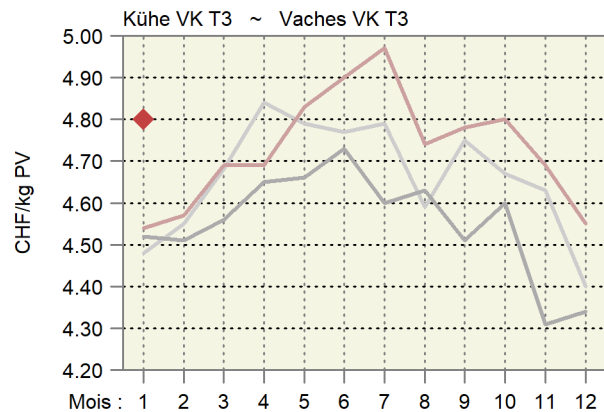
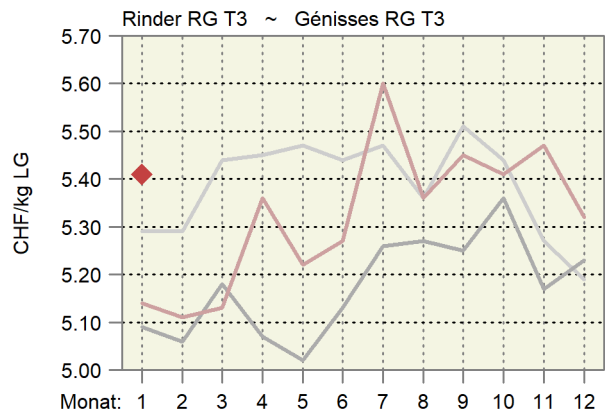
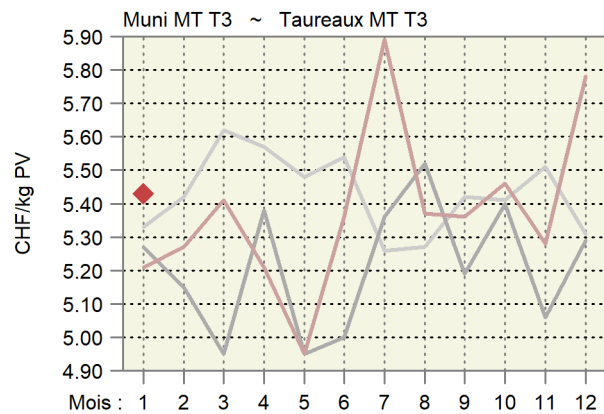
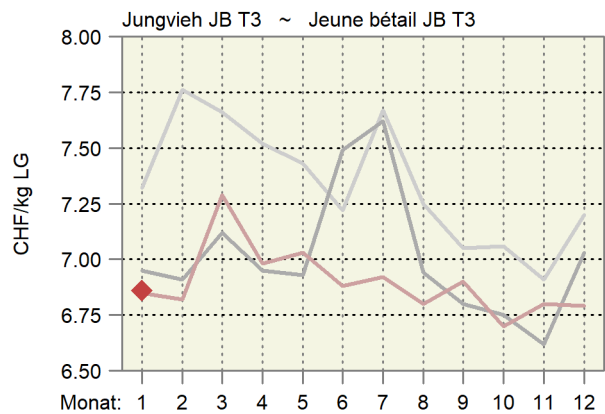

6.3 Realisierte Schlachtviehpreise für Rindvieh Prix réalisés du bétail bovin de boucherie

Preise in CHF pro kg Schlachtgewicht franko Schlachthof, MwSt. inbegriffen, Monatspreise berechnet anhand der in den Schlachthöfen erhobenen Wochenpreise (gewichtet nach Arbeitstagen).

Prix en CHF par kg poids mort franco abattoir, TVA incluse, prix mensuels calculés sur la base des prix hebdomadaires réalisés dans les abattoirs (pondérés en fonction des jours de travail).

Kategorie	2024		2025		Differenz in CHF zum		Catégorie
	Februar	Dezember	Januar	Februar	Vorjahr	Vormonat	
	Février	Décembre	Janvier	Février	Année préc.	Mois préc.	
Qualitätsmanagement Schweizer Fleisch (QM)							
Muni MT T3	10.08	10.47	10.49	10.51	0.43	0.01	Assurance Qualité Viande Suisse (AQ)
Rinder RG T3	10.05	10.46	10.49	10.51	0.46	0.02	Taureaux MT T3
Ochsen OB T3	10.06	10.47	10.49	10.51	0.45	0.02	Génisses RG T3
Kühe VK T3	9.06	9.45	9.51	9.59	0.53	0.08	Bœuf OB T3
Jungvieh JB T3 ¹	6.86	6.92	7.01	6.92	0.06	-0.10	Vaches VK T3
Label IP-Suisse							
Muni MT T3	10.48	11.02	10.95	10.96	0.48	0.01	Jeune bétail JB T3 ¹
Rinder RG T3	10.45	10.83	10.93	10.96	0.52	0.03	Label PI-Suisse
Kühe VK T3	9.16	9.57	9.57	9.90	0.74	0.33	Taureaux MT T3
Label Bio Suisse							
Muni MT T3	10.16	10.60	10.60	10.60	0.44	-	Génisses RG T3
Rinder RG T3	10.16	10.60	10.60	10.60	0.44	-	Vaches VK T3
Kühe VK T3	9.80	10.30	10.30	10.37	0.57	0.07	Label Bio Suisse

¹ Tiere zur Weitermast, CHF/kg LG

¹ Bêtes d'engraissement, CHF/kg PV

Proviande

Proviande

Realisierte Schlachtviehpreise für grosses Rindvieh Prix réalisés du gros bétail bovin

Nach Jahr und Monat, in CHF/kg SG ~ Par année et mois, en CHF/kg PM

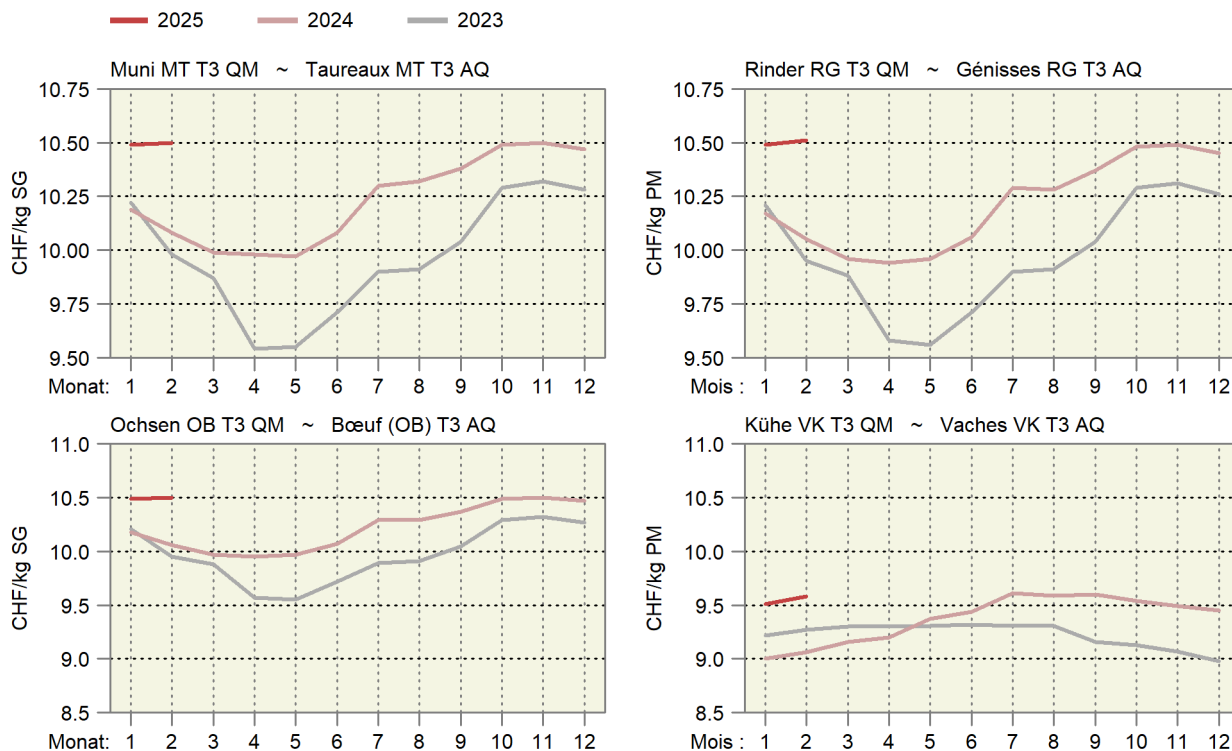

6.4 Realisierte Schlachtviehpreise für Kälber und Natura-Beef Prix réalisés des veaux de boucherie et des Natura-Beef

Preise in CHF pro kg Schlachtgewicht franko Schlachthof, MwSt. inbegriffen, Monatspreise berechnet anhand der in den Schlachthöfen erhobenen Wochenpreise (gewichtet nach Arbeitstagen).

Prix en CHF par kg poids mort franco abattoir, TVA incluse, prix mensuels calculés sur la base des prix hebdomadaires réalisés dans les abattoirs (pondérés en fonction des jours de travail).

Kategorie	2024		2025		Differenz in CHF zum		Catégorie
	Différence en CHF par rapport à						
	Februar	Dezember	Januar	Februar	Vorjahr	Vormonat	
	Février	Décembre	Janvier	Février	Année préc.	Mois préc.	
Kälber KV T3							Veaux KV T3
QM Schweizer Fleisch	14.80	16.19	15.85	14.35	-0.45	-1.51	AQ Viande Suisse
Label IP-Suisse	15.34	16.95	16.55	15.11	-0.23	-1.43	Label PI-Suisse
Label Bio	15.21	17.10	16.67	14.88	-0.34	-1.79	Label Bio
Natura-Beef T3	12.39	12.80	12.80	12.80	0.41	-	Natura-Beef T3

Proviande

Proviande

Realisierte Schlachtviehpreise für Kälber und Natura-Beef Prix réalisés des veaux et des Natura-Beef

Nach Jahr und Monat; in CHF/kg SG ~ Par année et mois ; en CHF/kg PM

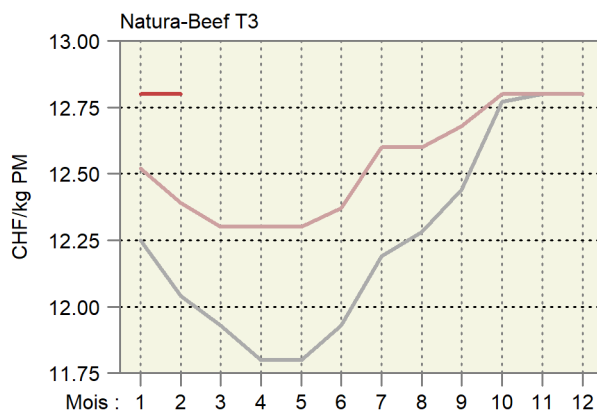
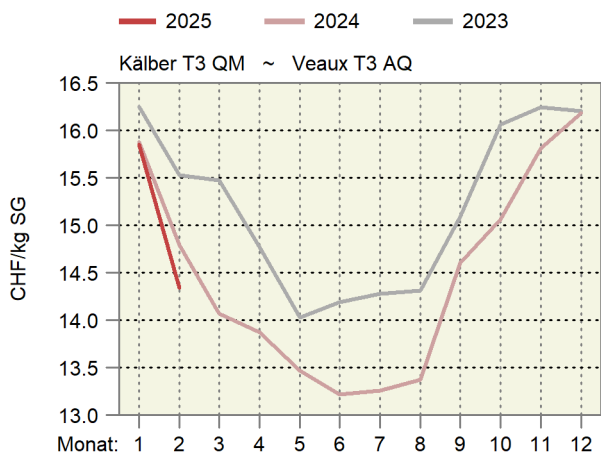

6.5 Preise für Tränkekälber Prix pour des veaux d'engrais

Franken pro kg LG, ab Stall, MwSt. inbegriffen ~ Francs par kg PV, départ ferme, TVA inclus

Kategorie	2024			2025		Differenz in CHF zum		Catégorie
	Différence en CHF par rapport à							
	Februar	Dezember	Januar	Februar	Vorjahr	Vormonat		
	Février	Décembre	Janvier	Février	Année préc.	Mois préc.		
Tränker AA, männlich								Veaux d'engrais AA, mâle
gemäss Geburtsbetriebe ¹	7.68	7.80	7.80	8.18	0.49	0.38		selon les éleveurs ¹
gemäss Handel/Mäster ¹	7.00	7.00	7.00	7.37	0.37	0.37		selon commerce/engraisers ¹
Tränker AA, weiblich								Veaux d'engrais AA, femelle
gemäss Geburtsbetriebe ¹	6.03	5.90	5.90	6.35	0.32	0.45		selon les éleveurs ¹
gemäss Handel/Mäster ¹	5.50	5.60	5.60	5.97	0.47	0.38		selon commerce/engraisers ¹
Tränker AB, männlich								Veaux d'engrais AA, mâle
gemäss Geburtsbetriebe ¹	...	5.80	5.80	6.02	...	0.22		selon les éleveurs ¹
gemäss Handel/Mäster ¹	5.30	5.60	5.60	5.82	0.52	0.22		selon commerce/engraisers ¹
Tränker AB, weiblich								Veaux d'engrais AA, femelle
gemäss Geburtsbetriebe ¹	...	5.30	5.30	5.52	...	0.22		selon les éleveurs ¹
gemäss Handel/Mäster ¹	4.90	5.10	5.10	5.32	0.42	0.22		selon commerce/engraisers ¹
Tränker SPEZ								Veaux d'engrais SPEZ
gemäss Geburtsbetriebe ¹	...	3.80	3.80	4.02	...	0.23		selon les éleveurs ¹
gemäss Handel/Mäster ¹	...	3.70	3.70	3.92	...	0.22		selon commerce/engraisers ¹
Tränker A								Veaux d'engrais A
gemäss Geburtsbetriebe ¹	3.20	2.80	2.80	3.02	-0.18	0.22		selon les éleveurs ¹
gemäss Handel/Mäster ¹	3.00	2.70	2.70	2.92	-0.08	0.22		selon commerce/engraisers ¹
Labeltränker männlich ²								Veaux d'engrais sous label mâle ²
Bio-Weide-Beef	8.20	8.00	8.00	8.43	0.23	0.43		Bœuf des prairies bio
Mastrasse Bio	7.20	6.80	6.80	6.95	-0.25	0.15		Race à viande bio
SwissPrimGourmet	8.20	8.00	8.00	8.43	0.23	0.43		SwissPrimGourmet
Labeltränker weiblich ²								Veaux d'engrais sous label femelle ²
Bio-Weide-Beef	6.30	7.10	7.10	7.30	1.00	0.20		Bœuf des prairies bio
Mastrasse Bio	6.30	5.80	5.80	5.95	-0.35	0.15		Race à viande bio
SwissPrimGourmet	6.20	7.10	7.10	7.30	1.10	0.20		SwissPrimGourmet

¹ Richtpreise

² Preise gemäss Angaben der Labelinhaber

¹ Prix indicatifs

² Prix selon les détenteurs de label

Verschiedene Quellen

Sources diverses

Preise der Tränkekälber Prix des veaux d'engrais

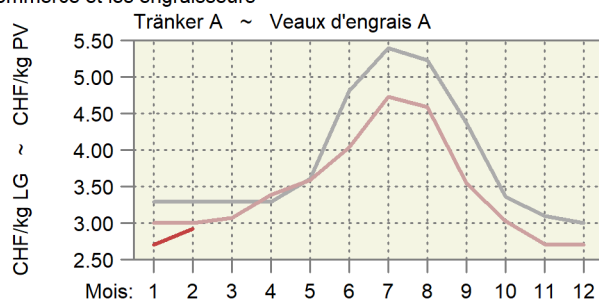
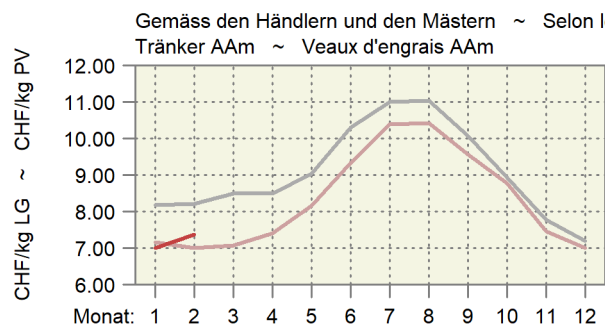
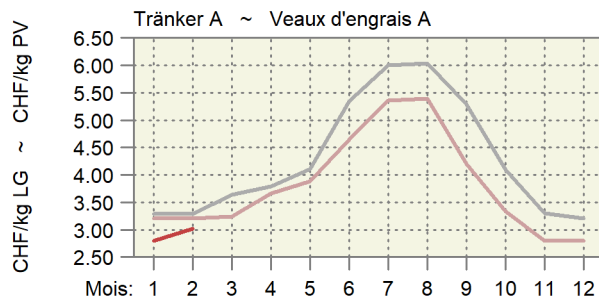
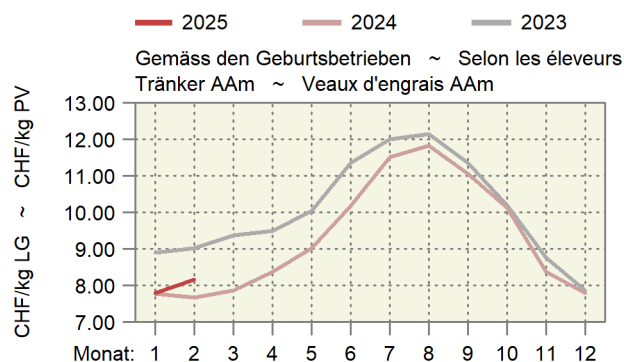

6.6 Preise für Jäger und Schlachtschweine Prix des goretts et des porcs de boucherie

MwSt. inbegriffen ~ TVA incluse

Kategorie	Preisbasis ¹	2024				2025		Differenz in CHF zum		Catégorie
		Base du prix ¹				Différence en CHF par rapport à				
		Februar	Dezember	Januar	Februar	Vorjahr	Vormonat			
	Février	Décembre	Janvier	Février	Année préc.	Mois préc.				
Jäger, CHF/kg LG									Goretts, CHF/kg PV	
SGD-A 20 kg QM ²	A	7.97	7.36	8.23	8.90	0.93	0.66		SSP-A 20 kg AQ ²	
SGD-A 20 kg Bio ³	A	13.00	12.44	12.30	12.30	-0.70	-		SSP-A 20 kg Bio ³	
Schlachtschweine, CHF/kg SG									Porcs de boucherie, CHF/kg PM	
QM ⁴	A	4.20	4.40	4.40	4.52	0.32	0.12		AQ ⁴	
IP-Suisse ⁴	A	4.60	4.75	4.75	4.87	0.28	0.12		PI-Suisse ⁴	
Fidelio ³	B	7.80	7.55	7.50	7.50	-0.30	-		Fidelio ³	
Bio ⁴	A	7.80	7.56	7.50	7.50	-0.30	-		Bio ⁴	
Abgehende Zuchtschweine, CHF/kg SG									Truies de réforme, CHF/kg PM	
Konventionell ⁵	A	2.05	2.90	2.90	3.10	1.05	0.20		Conventionnelles ⁵	
Bio ³	B	4.70	4.70	4.70	4.70	-	-		Bio ³	

¹ Preisbasis: A) Preis ab Stall, B) Preis franco Schlachthof

² Gesamtschweizerische Ferkelbörse

³ Nach Angabe des Labelinhabers

⁴ Realisierte Preise Proviande

⁵ Schlachthofumfrage SBV

¹ Base du prix : A) prix départ ferme, B) prix franco abattoir

² Bourse suisse de porcelets

³ Selon indication du détenteur du label

⁴ Prix réalisés de la Proviande

⁵ Enquête de l'USP auprès des abattoirs

Verschiedene Quellen

Sources diverses

Preisentwicklung der Jäger und der Schlachtschweine Évolution des prix des goretts et des porcs de boucherie

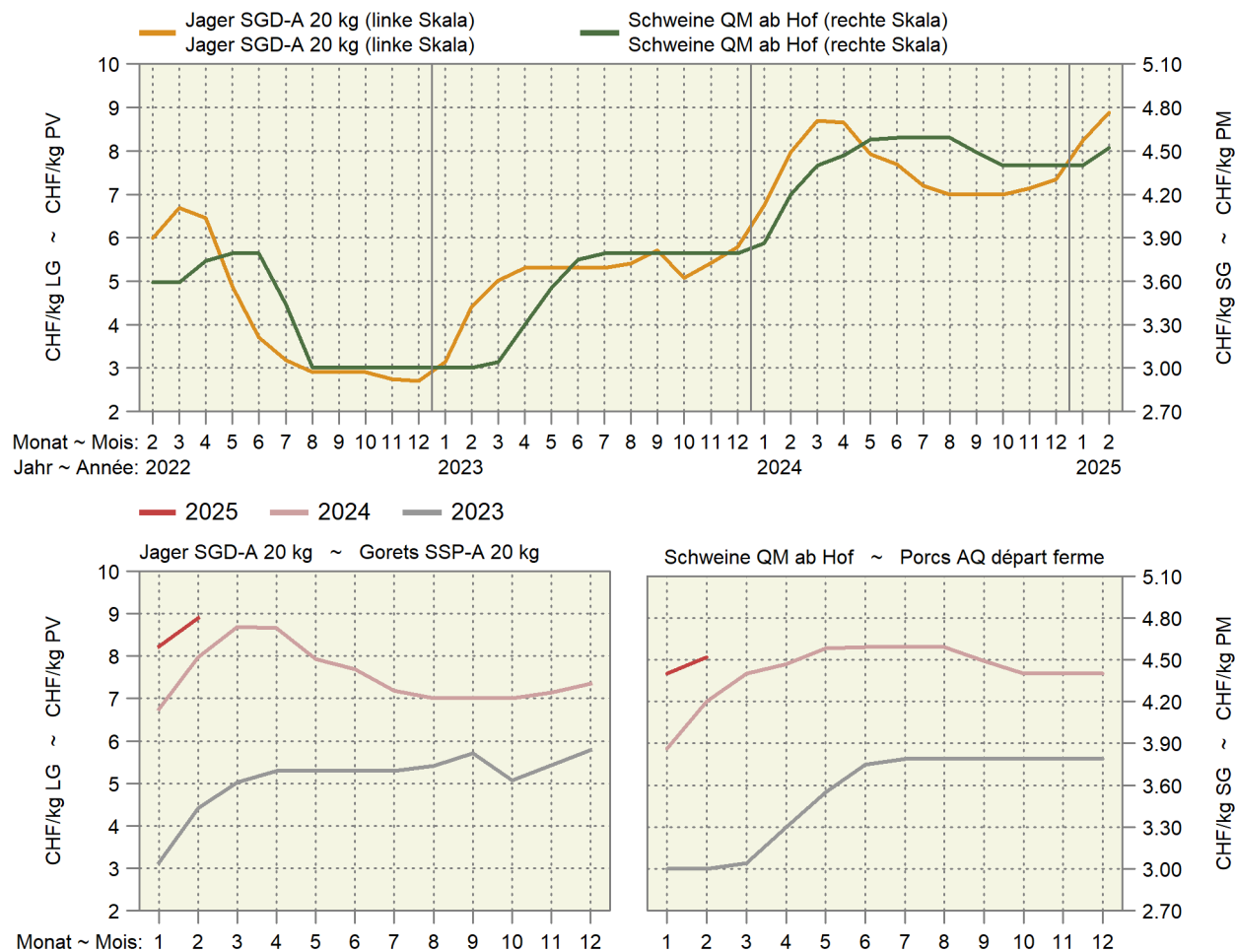

6.7 Preise für Lämmer und Schafe Prix pour agneaux et moutons

MwSt. inbegriffen ~ TVA incluse

Kategorie	Preisbasis ¹ Base du prix ¹	2024		2025		Differenz in CHF zum		Catégorie	
		Februar	Dezember	Januar	Februar	Différence en CHF par rapport à			
		Février	Décembre	Janvier	Février	Vorjahr	Vormonat		
						Année préc.	Mois préc.		
Weidelämmer, CHF/kg LG QM ² , T3	B	5.40	5.80	5.80	5.80	0.40	-	Agneaux de pâturage, CHF/kg PV AQ ² , T3	
Lämmer, CHF/kg SG								Agneaux, CHF/kg PM	
QM ² , T3	B	14.30	15.00	15.00	15.00	0.70	-	AQ ² , T3	
IP-Suisse, T3	A	15.20	15.80	15.82	15.80	0.60	-0.03	PI-Suisse, T3	
Bio, T3	A	15.70	16.50	16.50	16.50	0.80	-	Bio, T3	
Schafe, CHF/kg SG								Moutons, CHF/kg PM	
SM, QM ² , T3	B	7.10	6.56	6.70	6.75	-0.35	0.05	SM, AQ ² , T3	

¹ A) franko Schlachthof; B) auf dem Markt

² Wochenpreise Proviande

³ Bis Ende 2024: Kategorie SM 4-8; ab 2025: Kategorie SM

¹ A) franco abattoir ; B) sur le marché

² Prix hebdomadaires Proviande

³ Jusqu'à fin 2024 : catégorie SM 4-8 ; à partir de 2025 : catégorie SM

Verschiedene Quellen

Sources diverses

Preise für Lämmer und Schafe Prix pour agneaux et moutons

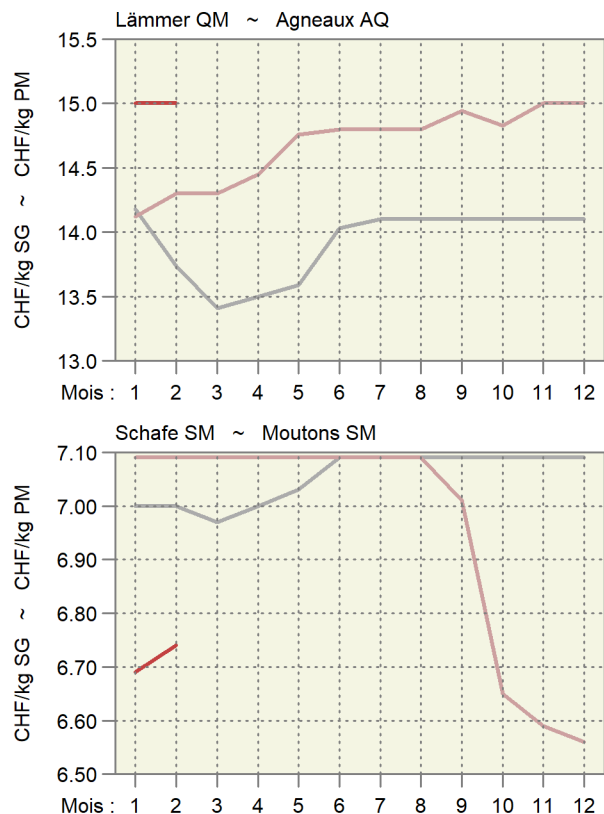
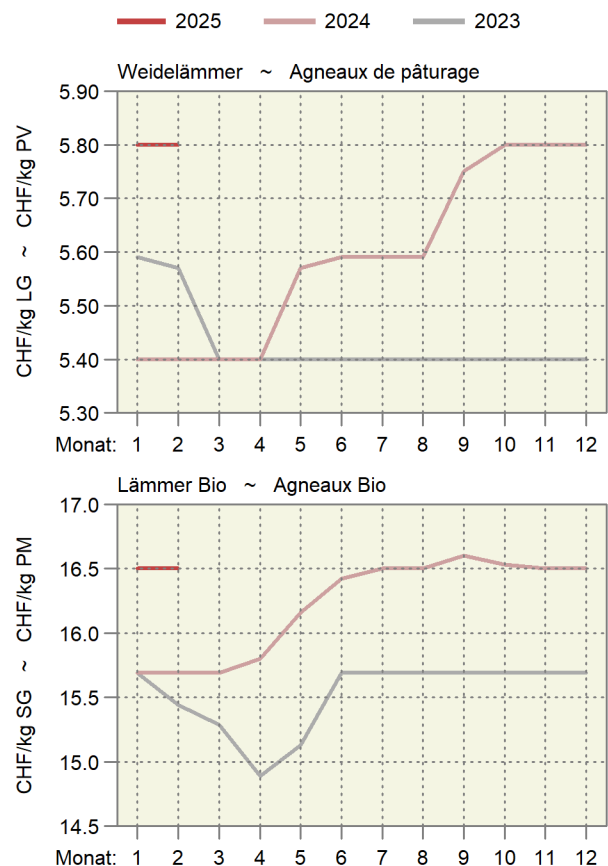

6.8 Auf überwachten Märkten realisierte Preise für Gitzi Prix réalisés des cabris sur des marchés surveillés

Anzahl (N) und CHF pro kg Schlachtgewicht (CHF), MwSt. inbegriffen ~ Nombre (N) et CHF par kg de poids mort (CHF), TVA incluse

Jahr ~ Année		2024						2025					
Kategorie Catégorie	H		T		A		H		T		A		
	N	CHF	N	CHF	N	CHF	N	CHF	N	CHF	N	CHF	
Gitzi I ~ Cabris I													
Jan ~ Jan	66	14.50	-	...	-	...	33	14.50	-	...	-	...	
Feb ~ Fév	90	14.98	5	13.70	-	...							
Mrz ~ Mar	449	17.97	49	16.41	-	...							
Apr ~ Avr	264	11.50	16	10.00	1	...							
Mai ~ Mai	204	10.50	19	9.00	1	...							
Jun ~ Jun	47	10.50	-	...	-	...							
Jul ~ Jul	2	...	2	...	-	...							
Aug ~ Aoû	-	...	-	...	-	...							
Sep ~ Sep	-	...	-	...	-	...							
Okt ~ Oct	-	...	-	...	-	...							
Nov ~ Nov	-	...	-	...	-	...							
Dez ~ Déc	79	13.34	6	16.07	-	...							
Gitzi II ~ Cabris II													
Jan ~ Jan	12	11.00	-	...	-	...	6	11.00	-	...	-	...	
Feb ~ Fév	33	11.58	7	10.71	-	...							
Mrz ~ Mar	267	14.63	70	13.89	8	12.00							
Apr ~ Avr	109	8.00	23	7.00	1	...							
Mai ~ Mai	79	7.00	16	7.00	1	...							
Jun ~ Jun	24	7.00	-	...	-	...							
Jul ~ Jul	3	7.00	-	...	-	...							
Aug ~ Aoû	-	...	-	...	-	...							
Sep ~ Sep	-	...	-	...	-	...							
Okt ~ Oct	-	...	-	...	-	...							
Nov ~ Nov	-	...	-	...	-	...							
Dez ~ Déc	4	11.00	8	11.25	-	...							

Proviande

Proviande

Realisierte Preise der Gitzi auf den überwachten Märkten

Prix réalisés des cabris sur les marchés surveillés

Nach Jahr und Monat, in CHF/kg Schlachtgewicht (SG) ~ Par an et mois, en CHF/kg de poids mort (PM)

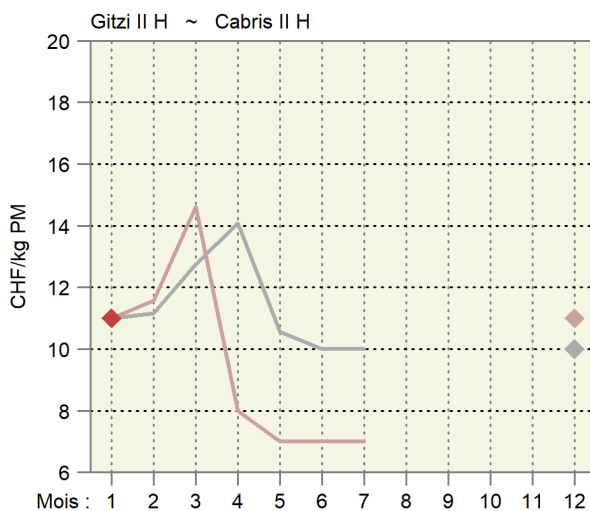
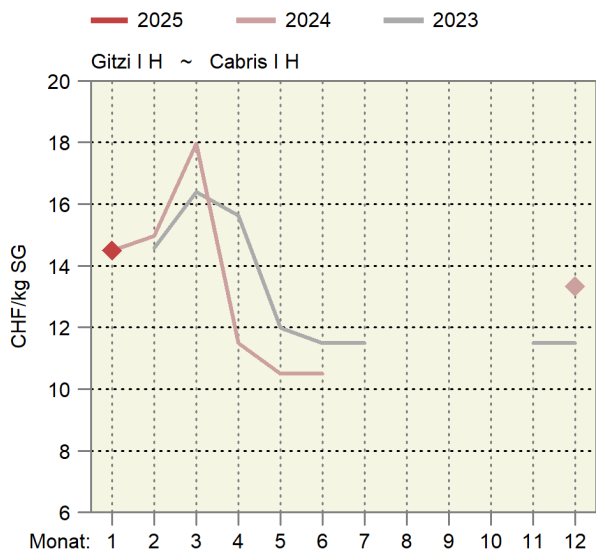

6.9 Produzentenmilchpreis Prix du lait à la production

In Franken pro 100 kg, MwSt. inbegriffen ~ En francs par 100 kg, TVA incluse

Jahr ~ Année	Monate ~ Mois												Type du lait
Milchart	Jan	Feb	Mrz	Apr	Mai	Jun	Jul	Aug	Sep	Okt	Nov	Dez	
	Jan	Fév	Mar	Avr	Mai	Jun	Jul	Aoû	Sep	Oct	Nov	Déc	
2022													2022
Verkehrsmilch	71.49	69.87	69.22	70.35	72.50	75.02	78.51	79.34	80.00	80.90	78.94	79.53	Lait commercialisé
Molkereimilch	67.36	65.21	64.60	66.52	68.26	70.80	75.15	75.91	76.43	78.09	75.38	76.11	Lait de centrale
Verkäste Milch	73.54	72.67	71.62	72.42	75.07	76.53	78.87	79.97	81.14	80.96	79.82	80.34	Transf. en fromage
Milch gewerbl. Käseereien	76.62	76.58	75.61	76.03	78.84	79.16	80.29	81.83	83.18	82.77	82.40	82.79	Fromageries artisanales
Biomilch	82.87	80.11	80.62	80.52	80.59	86.27	95.50	96.10	97.37	96.78	93.41	93.65	Lait bio
2023													2023
Verkehrsmilch	78.43	76.55	74.50	73.78	73.24	75.17	77.34	78.03	78.42	77.92	76.96	77.14	Lait commercialisé
Molkereimilch	75.01	72.41	70.53	69.19	68.07	70.07	72.43	73.71	73.65	73.05	71.73	72.19	Lait de centrale
Verkäste Milch	79.80	79.16	76.61	76.73	76.26	77.29	79.17	79.04	79.95	79.12	78.80	79.47	Transf. en fromage
Milch gewerbl. Käseereien	82.01	82.74	80.39	81.44	81.37	81.30	82.00	81.24	82.68	82.09	82.89	83.83	Fromageries artisanales
Biomilch	92.50	88.37	86.02	85.90	85.19	90.43	95.23	96.15	96.40	96.01	93.04	92.50	Lait bio
2024													2024
Verkehrsmilch	75.62	72.72	71.29	71.43	71.20	73.84	77.42	77.49	78.83	78.84	76.86	77.01	Lait commercialisé
Molkereimilch	70.66	67.18	66.07	65.29	64.90	67.85	71.70	72.31	73.30	74.08	71.69	71.86	Lait de centrale
Verkäste Milch	77.63	75.68	73.98	74.67	74.37	76.52	78.82	78.71	80.40	79.68	78.53	78.73	Transf. en fromage
Milch gewerbl. Käseereien	81.66	80.68	79.09	80.45	80.12	81.25	82.26	81.53	83.71	82.61	82.26	82.29	Fromageries artisanales
Biomilch	91.82	87.69	85.64	85.80	85.51	90.50	98.22	99.02	99.93	99.35	95.48	95.07	Lait bio
2025													2025
Verkehrsmilch	77.39												Lait commercialisé
Molkereimilch	72.07												Lait de centrale
Verkäste Milch	79.40												Transf. en fromage
Milch gewerbl. Käseereien	83.35												Fromageries artisanales
Biomilch	94.96												Lait bio

Bundesamt für Landwirtschaft (BLW), Fachbereich Marktanalysen

Office fédéral de l'agriculture (OFAG), secteur Analyses du marché

Produzentenmilchpreis nach Monat Prix du lait à la production par mois

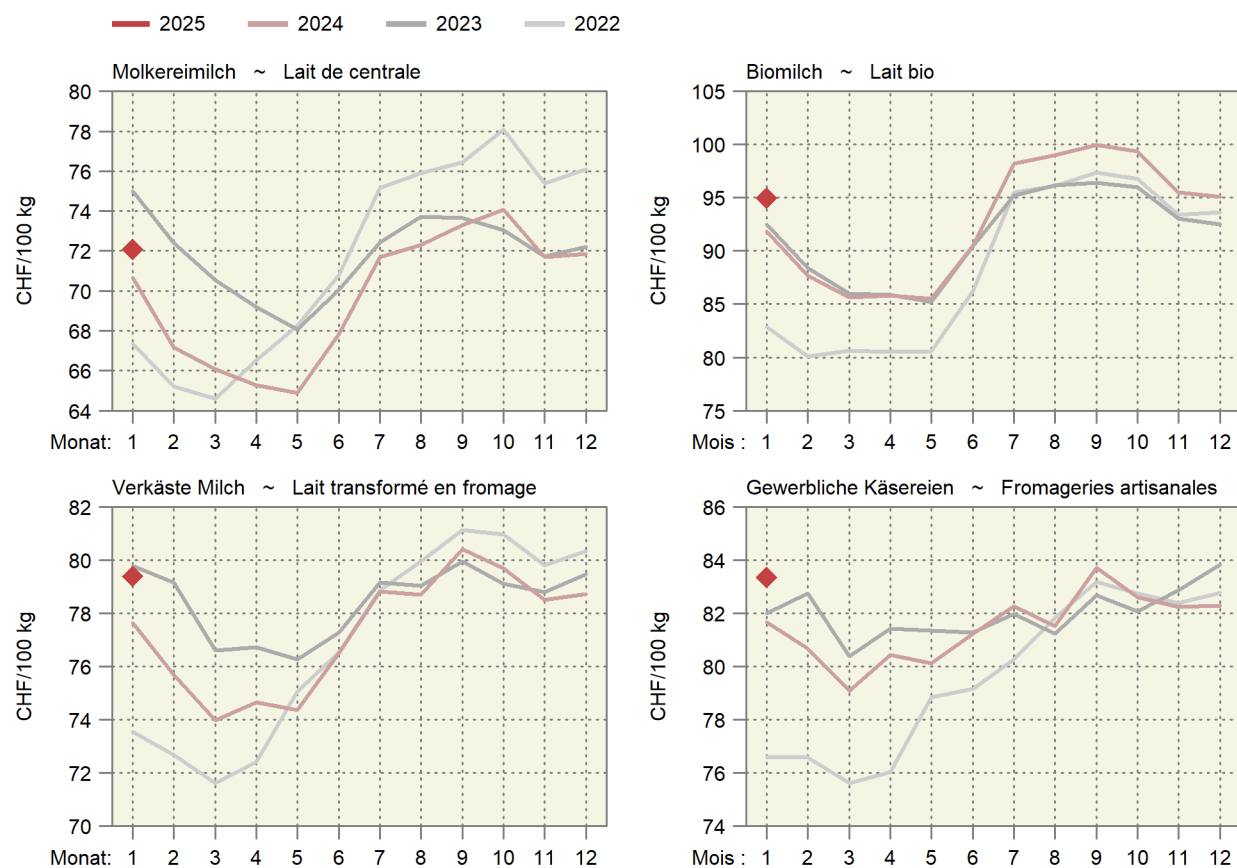

6.10 Produzentenpreisindex Landwirtschaft Indice des prix à la production dans l'agriculture

Ohne Gartenbau- und Baumschulprodukte, Dezember 2020 = 100
Sans produits de pépinières et produits horticoles, décembre 2020 = 100

Produkte	Gewichtung 2020	2024			Veränderung in % zum		Produits
		2025			Variation en % par rap.		
		Januar	Dezember	Januar	Vorjahr	Vormonat	
	Pondération 2020	Janvier	Décembre	Janvier	Année préc.	Mois préc.	
Landwirtschaftliche Produkte ¹	100.0000	107.7	110.4	110.6	2.7	0.2	Produits agricoles ¹
Pflanzliche Erzeugung	32.7245	113.3	112.5	113.4	0.1	0.8	Production végétale
Getreide	5.1721	111.3	113.1	113.1	1.6	-	Céréales
Weizen und Spelz	3.5103	112.5	115.2	115.2	2.4	-	Blé et épeautre
Roggen	0.0576	111.3	114.2	114.2	2.6	-	Seigle
Gerste	0.8903	108.7	108.6	108.6	-0.1	-	Orge
Körnermais	0.4993	108.2	108.1	108.1	-0.1	-	Maïs grains
Triticale	0.2145	108.7	108.6	108.6	-0.1	-	Triticale
Handelsgewächse	2.3768	120.9	125.5	125.5	3.8	-	Plantes industrielles
Ölsaaten und Ölfrüchte	1.0703	109.7	112.5	112.5	2.5	-	Graines et fruits oléagineux
Eiweisspflanzen	0.1015	108.1	108.0	108.0	-0.1	-	Protéagineux
Zuckerrüben	1.2051	131.8	138.5	138.5	5.0	-	Betteraves sucrières
Futterpflanzen	0.7900	103.3	99.9	99.9	-3.3	-	Plantes fourragères
Frischgemüse	10.8443	113.1	110.8	113.6	0.4	2.4	Légumes frais
Frischgemüse Bio	1.6663	115.9	102.8	106.0	-8.6	3.0	Légumes Bio
Frischgemüse ÖLN	9.1780	112.6	112.3	114.9	2.0	2.3	Légumes PER
Blumenkohl	0.2430	111.5	140.3	140.3	25.8	-	Chou-fleur
Tomaten	1.6577	108.5	108.5	108.5	-	-	Tomates
Sonstige Frischgemüse	8.9436	114.0	110.5	113.8	-0.2	3.0	Autres légumes frais
Kopfkohl	0.4084	98.2	98.3	104.6	6.4	6.4	Chou pommé
Blattsalat	1.4609	105.6	112.7	112.7	6.7	-	Salades à feuilles
Spinat	0.2810	102.0	101.9	101.9	-0.1	-	Epinards
Gurken	0.3487	115.5	114.2	114.2	-1.1	-	Concombres
Karotten	0.7008	105.1	98.0	99.4	-5.4	1.4	Carottes
Zwiebeln	0.5685	125.8	122.5	127.4	1.3	4.0	Oignons
Buschbohnen	0.1966	107.2	106.5	106.5	-0.6	-	Haricots nains
Erbsen	0.0624	109.9	109.8	109.8	-0.1	-	Petits pois
Sonstige Frischgemüse, a.n.g.	4.9163	118.7	111.6	116.3	-2.0	4.2	Autres légumes frais, n.d.a.
Zichorien/Endivien	0.9175	110.9	111.8	112.4	1.4	0.5	Chicorées/Endives
Lauch	0.5948	133.9	124.8	126.3	-5.7	1.2	Poireaux
Kohlrabi	0.1898	107.8	122.9	122.9	14.1	-	Chou-pomme
Radieschen/Rettich	0.3343	99.0	102.2	102.2	3.3	-	Radis/radis blanc
Zucchini	0.2875	130.9	132.8	132.8	1.5	-	Courgettes
Sellerie	0.5421	114.1	92.5	92.5	-18.9	-	Céleri-rave
Broccoli	0.3249	102.7	136.2	136.2	32.6	-	Brocoli
Fenchel	0.2432	106.5	123.3	123.3	15.7	-	Fenouil
Krautstiel	0.0754	114.7	106.2	106.2	-7.3	-	Côte de bette
Chinakohl	0.1721	137.2	123.9	123.9	-9.6	-	Chou chinois
Nüsslisalat	0.9136	136.1	96.4	120.0	-11.8	24.6	Doucette, rampon, mâche
Kartoffeln	2.5464	134.5	134.1	134.1	-0.3	-	Pommes de terre
Frischkartoffeln	1.8249	137.9	135.1	135.1	-2.0	-	Pommes de terre frais
Kartoffeln, Veredlung	0.7215	125.9	131.4	131.4	4.3	-	Pommes de terre, transformation
Obst	10.9950	108.5	107.0	107.0	-1.4	-	Fruits
Frischobst	4.8811	110.5	109.3	109.3	-1.0	-	Fruits frais
Tafeläpfel	1.8566	113.0	109.4	109.4	-3.2	-	Pommes de table
Tafelbirnen	0.2852	112.0	113.4	113.4	1.3	-	Poires de table
Sonstiges Frischobst	2.7393	108.6	108.9	108.9	0.2	-	Autres fruits frais
Kirschen	0.3856	107.6	110.5	110.5	2.7	-	Cerises
Zwetschgen	0.1885	120.5	118.1	118.1	-2.0	-	Prunes
Erdbeeren	0.7497	111.8	111.8	111.8	-	-	Fraises
Sonstiges Frischobst, a.n.g.	1.4156	105.7	105.7	105.7	-	-	Autres fruits frais, n.d.a.
Aprikosen	0.2713	101.4	101.4	101.4	-	-	Abricots
Himbeeren	0.6638	108.4	108.4	108.4	-	-	Framboises
Mostobst	0.4805	104.3	104.3	104.3	-	-	Fruits à cidre
Trauben	6.1139	106.9	105.2	105.2	-1.7	-	Raisins

-/-

6.10 Produzentenpreisindex Landwirtschaft Indice des prix à la production dans l'agriculture

Ohne Gartenbau- und Baumschulprodukte, Dezember 2020 = 100

Sans produits de pépinières et produits horticoles, décembre 2020 = 100

Produkte	Gewichtung 2020	2024		2025		Veränderung in % zum		Produits
		Januar	Dezember	Januar	Variation en % par rap.			
					Vorjahr	Vormonat		
Pondération 2020	Januar	Dezember	Januar	Année préc.	Mois préc.			
Tierische Erzeugung ¹	67.2755	105.0	109.4	109.2	4.0	-0.1	Production animale ¹	
Tiere	34.0422	99.4	106.8	106.5	7.2	-0.3	Animaux	
Rindvieh	15.4231	101.9	105.3	104.7	2.8	-0.6	Bovins	
Grossvieh	9.4406	103.8	107.9	107.9	4.0	-0.0	Gros bétail	
Kälber	5.9825	98.9	101.2	99.8	0.9	-1.4	Veaux	
Schweine	12.9672	92.5	107.3	107.3	15.9	-	Porcs	
Schafe	0.8316	104.6	111.2	111.2	6.4	-	Ovins	
Geflügel	4.8203	109.1	109.4	109.4	0.3	0.0	Volaille	
Tierische Erzeugnisse ¹	33.2333	110.7	112.0	112.0	1.2	-	Produits animaux ¹	
Rohmilch ²	28.9388	111.8	Lait cru ²	
Eier	3.9928	102.5	100.8	100.8	-1.6	-	Œufs	
Sonstige tier. Erzeugnisse	0.3017	118.4	118.4	118.4	-	-	Autres produits animaux	

Produzentenpreisindex Landwirtschaft, Milch Indice des prix à la production dans l'agriculture, lait

Dezember 2020 = 100 ~ Décembre 2020 = 100

Produkte	Gewichtung 2020	2023		2024		Veränderung in % zum		Produits
		November	Oktober	November	Variation en % par rap.			
					Vorjahr	Vormonat		
Pondération 2020	November	Oktober	November	Année préc.	Mois préc.			
Landwirtschaftliche Produkte	100.0000	107.9	111.5	110.2	2.2	-1.1	Produits agricoles	
Tierische Erzeugung	67.2755	106.1	110.0	108.8	2.6	-1.0	Production animale	
Tierische Erzeugnisse	33.2333	112.1	114.6	112.0	-0.1	-2.2	Produits animaux	
Rohmilch	28.9388	113.5	116.5	113.5	-0.0	-2.5	Lait cru	
Molkereimilch	13.6905	116.2	119.9	116.0	-0.2	-3.2	Lait de centrale	
Käsereimilch	12.6176	111.1	112.2	110.6	-0.4	-1.4	Lait de fromagerie	
Biomilch	2.6307	111.5	118.9	114.3	2.5	-3.9	Lait Bio	

¹ Die Indizes der zwei aktuellsten Monate sind provisorisch² Der Index für den Rohmilchpreis wird mit einer Verzögerung von zwei Monaten publiziert. Der provisorische Index enthält eine Schätzung des Rohmilchpreises.¹ Les indices des deux mois les plus actuels sont provisoires² L'indice du lait cru est publié avec un retard de deux mois. L'indice provisoire se base sur une estimation du prix du lait cru.

Wichtigste Produzentenpreisindizes nach Jahr und Monat
 Indices principaux des prix à la production, par année et mois
 Dezember 2020 = 100 ~ Décembre 2020 = 100

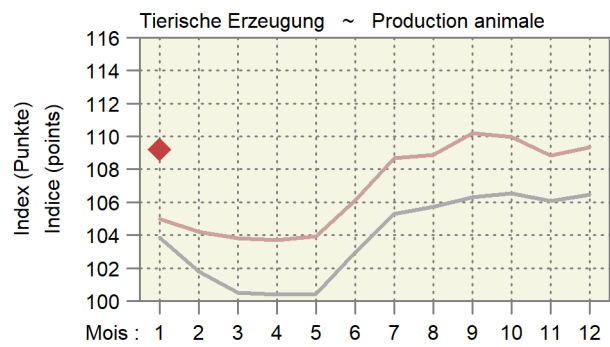
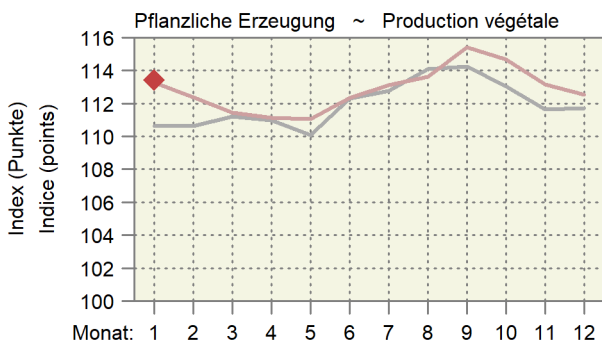
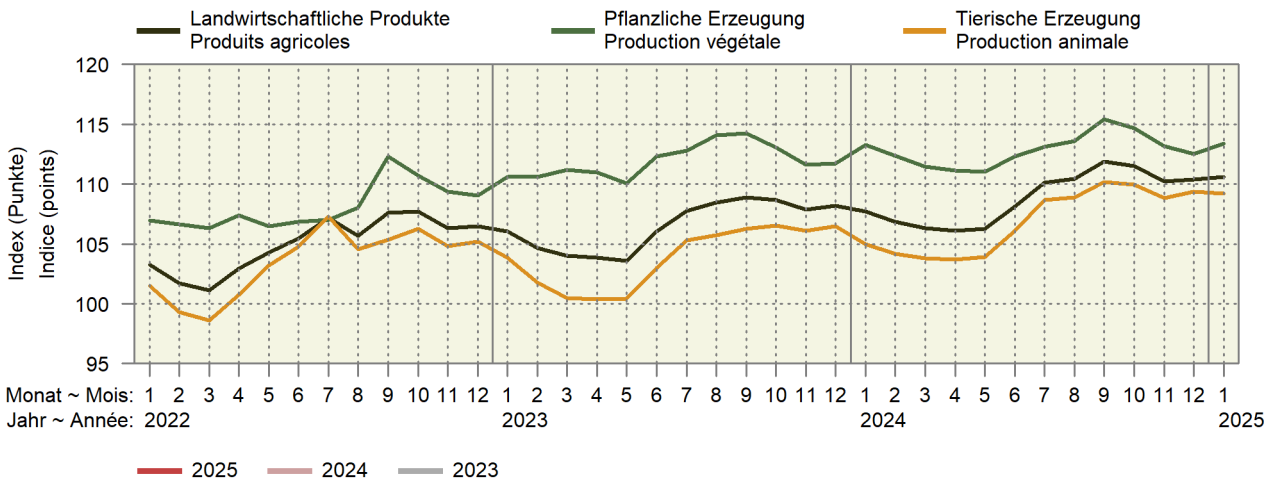

Entwicklung des Produzentenpreisindex Landwirtschaft
 Évolution de l'indice des prix à la production dans l'agriculture
 Änderungen von Januar 2025 gegenüber Januar 2024
 Variation du mois de janvier 2025 par rapport au mois de janvier 2024

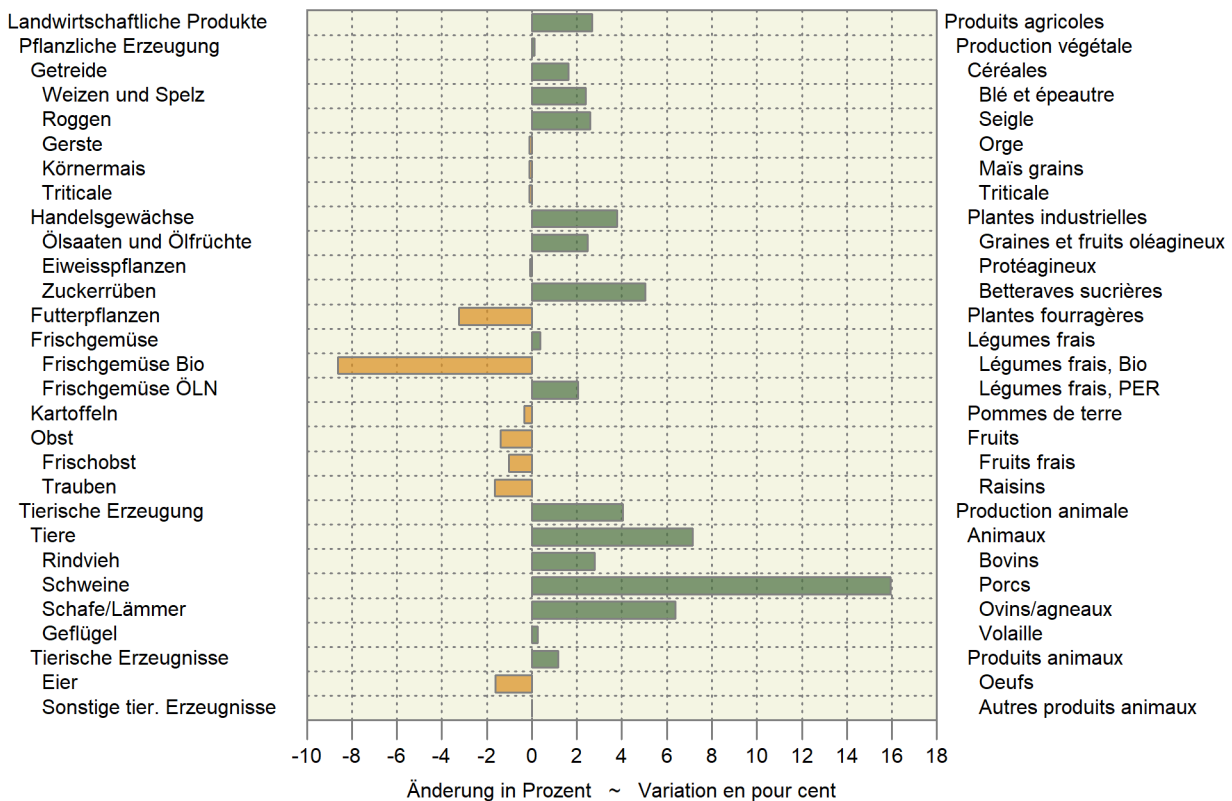

6.11 Rohholzpreise Prix du bois brut

Zweimonatliche Stichprobenerhebung, nach Menge gewichtete Preise exklusive MwSt, ab Waldstrasse, befahrbar mit LKW von 28-40 t; Preise der Fichten- und Tannensortimente in CHF/Festmeter, ohne Rinde gemessen, in Rinde geliefert; Preise des Energieholzes für Hackschnitzel in CHF/Schüttraummeter ohne Hackkosten.

Enquête par sondage bimensuelle, prix pondérés en fonction de la quantité, hors TVA, bord de route accessible par des camions de 28 à 40 t; prix des assortiments d'épicéa et de sapin en CHF/m3 pleins, livré non écorcé, mesuré sous écorce; prix du bois-énergie pour plaquettes forestières en CHF/m3 en vrac sans les frais de déchetage.

Jahr ~ Année	2023		2024		Veränderung in %	
Monat ~ Mois	November/Dezember Novembre/décembre	September/Oktober Septembre/octobre	November/Dezember Novembre/décembre	Variation en % par rapport à		
				zum Vorjahr l'année précéd.	zur Vorperiode la période précéd.	
Fichte	86.52	85.34	92.23	6.6	8.1	Épicéa
Fi L1 2b B	103.73	102.58	103.68	-0.0	1.1	Ep L1 2b B
Fi L1 2b C	81.52	82.92	83.87	2.9	1.1	Ep L1 2b C
Fi L1 3 B	102.58	101.63	101.72	-0.8	0.1	Ep L1 3 B
Fi L1 3 C	82.39	81.06	83.95	1.9	3.6	Ep L1 3 C
Fi L1 2-4 B/C	87.72	89.67	94.71	8.0	5.6	Ep L1 2-4 B/C
Fi L1 4 B	110.02	105.38	110.81	0.7	5.2	Ep L1 4 B
Fi L1 4 C	82.26	84.13	85.25	3.6	1.3	Ep L1 4 C
Fi L1 5-6 B	132.51	118.60	129.07	-2.6	8.8	Ep L1 5-6 B
Fi L1 5-6 C	82.52	77.29	78.42	-5.0	1.5	Ep L1 5-6 C
Fi L3 2-4 B	106.96	102.23	110.08	2.9	7.7	Ep L3 2-4 B
Fi L3 2-4 C	89.31	86.26	97.97	9.7	13.6	Ep L3 2-4 C
Fi L1 2+ D	61.35	61.90	66.80	8.9	7.9	Ep L1 2+ D
Tanne	83.07	80.46	85.01	2.3	5.7	Sapin
Ta L1 2b B	88.65	90.49	89.42	0.9	-1.2	Sa L1 2b B
Ta L1 2b C	73.50	73.84	75.85	3.2	2.7	Sa L1 2b C
Ta L1 3 B	90.26	90.26	89.04	-1.4	-1.4	Sa L1 3 B
Ta L1 3 C	75.27	74.16	73.30	-2.6	-1.2	Sa L1 3 C
Ta L1 2-4 B/C	85.80	84.64	85.87	0.1	1.5	Sa L1 2-4 B/C
Ta L1 4 B	92.26	91.73	95.36	3.4	4.0	Sa L1 4 B
Ta L1 4 C	75.13	73.30	73.62	-2.0	0.4	Sa L1 4 C
Ta L1 5-6 B	109.22	99.65	107.32	-1.7	7.7	Sa L1 5-6 B
Ta L1 5-6 C	74.92	68.89	72.29	-3.5	4.9	Sa L1 5-6 C
Ta L3 2-4 B	84.83	80.73	88.82	4.7	10.0	Sa L3 2-4 B
Ta L3 2-4 C	75.61	76.49	77.92	3.1	1.9	Sa L3 2-4 C
Ta L1 2+ D	62.75	57.71	71.76	14.4	24.3	Sa L1 2+ D
Fichte/Tanne						Épicéa/sapin
Fi-Ta L1 2-4 B/C	77.72	69.71	74.33	-4.4	6.6	Ep-Sa L1 2-4 B/C
Energieholz	22.68	22.17	20.91	-7.8	-5.7	Bois-énergie
Nadelholz	18.60	17.60	17.54	-5.7	-0.3	Résineux
Laubholz	25.98	25.33	25.31	-2.6	-0.1	Feuillus
Gemischt	25.13	22.99	22.76	-9.4	-1.0	Mélangé
Mindere Qualität	15.24	14.93	13.34	-12.5	-10.6	Qualité inférieure

WaldSchweiz und Agristat, Rohholzpreiserhebung

ForêtSuisse et Agristat, enquête sur les prix du bois brut

Entwicklung der Rohholzpreise

Évolution des prix du bois brut

Mittlere nach Menge gewichtete Preise ab Waldstrasse; nach Jahr und Perioden von zwei Monaten

Prix moyens pondérés en fonction de la quantité à partir du bord de route forestier ; par an et par période de deux mois

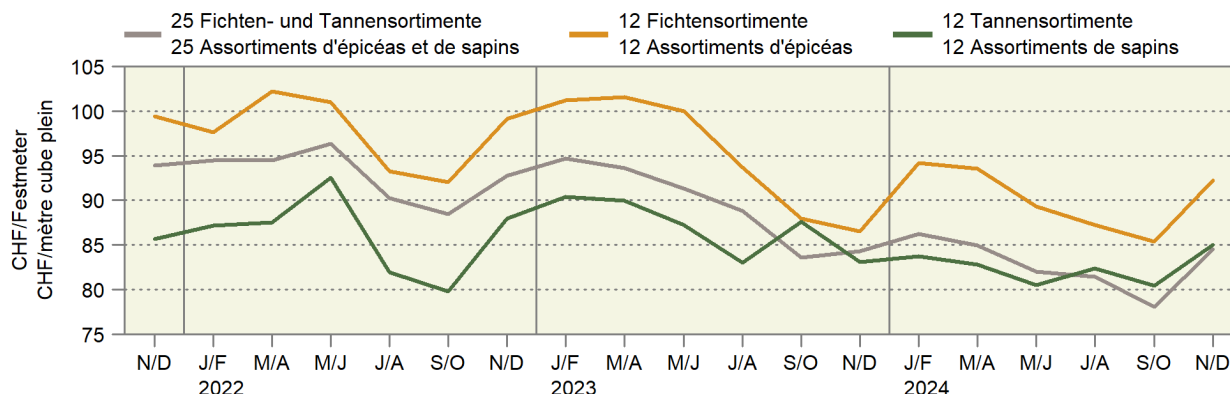

6.12 Einkaufspreise einiger landwirtschaftlicher Produktionsmittel Prix d'achat de divers agents de production agricole

Die Preise zur Indexberechnung werden anfangs Monat erhoben, franko Hof oder ab nächster Verkaufsstelle und ohne MwSt.

Les prix pour le calcul de l'indice sont relevés au début du mois, franco ferme ou à partir du point de vente le plus proche et sans TVA.

Produktionsmittel	Einheit Unité	2024			2025		Differenz in CHF zum Différence en CHF par rapport à		Agents de production
		Januar	November	Dezember	Januar	Vorjahr	Vormonat		
		Janvier	Novembre	Décembre	Janvier	Année préc.	Mois préc.		
Energiestoffe ¹								Sources énergétiques ¹	
Heizöl ²	CHF/hl	96.26	88.97	89.50	93.52	-2.74	4.02	Mazout ²	
Benzin ³	CHF/hl	102.65	100.80	101.72	101.72	-0.93	-	Essence ³	
Diesel ³	CHF/hl	116.64	107.39	109.24	109.24	-7.40	-	Diesel ³	
Düngemittel ⁴								Engrais ⁴	
Ammonsalpeter 27 % N + Mg	CHF/100 kg N	168.94	148.73	154.50	154.50	-14.44	-	Nitrate d'ammoniaque 27 % N + Mg	
Harnstoff 46 % N grob gekörnt	CHF/100 kg N	126.07	119.29	120.56	120.56	-5.51	-	Urée 46 % N granulée	
Phosphatdünger 18 % P + Mg	CHF/100 kg P	316.76	305.93	295.11	295.11	-21.65	-	Engrais phosphaté 18 % P + Mg	
Kalisalz 60 % K granulliert	CHF/100 kg K	99.09	83.66	83.66	83.66	-15.43	-	Sel de potasse 60 % K granulé	
PK-Dünger 0-20-30	CHF/100 kg	70.66	64.13	64.13	64.13	-6.53	-	Engrais PK 0-20-30	
NPK-Dünger 13-13-21	CHF/100 kg	64.33	63.35	63.35	63.35	-0.98	-	Engrais NPK 13-13-21	
NPK-Dünger 20-5-8	CHF/100 kg	65.79	64.81	64.81	64.81	-0.98	-	Engrais NPK 20-5-8	

¹ Quelle: Landesindex der Konsumentenpreise (BFS)

² Preis für 9 001-14 000 Liter

³ Nach Abzug der Mineralölsteuerrückerstattung

⁴ Lieferbedingungen: Sackware, franko Hof, mind. 8 t

¹ Source : Indice suisse des prix à la consommation (OFS)

² Prix pour 9 001-14 000 litres

³ Après déduction du remboursement de l'impôt sur les carburants

⁴ Conditions de livraison : en sac, franco ferme, au moins 8 t

6.13 Einkaufspreisindex landwirtschaftlicher Produktionsmittel Indice des prix d'achat des agents de production agricole

Dezember 2020 = 100 ~ Décembre 2020 = 100

Produktgruppen	Gewichtung 2023 Pondération 2023	2024		2025 *	Veränderung in % zum		Groupes de produits
		Januar	Dezember	Januar	Variation en % par rap.		
		Janvier	Décembre	Janvier	Vorjahr	Vormonat	
		Janvier	Décembre	Janvier	Année préc.	Mois préc.	
Gesamtinput	100.0000	114.3	113.4	113.7	-0.5	0.3	Input total
Landwirtschaftliche Verbrauchsgüter (Vorleistungen)	78.3571	114.0	112.8	113.3	-0.7	0.4	Produits consommés dans l'agricult. (consommation intermédiaire)
Saat- und Pflanzgut	2.4548	106.3	107.9	107.8	1.5	-0.0	Semences et plants
Energie und Schmierstoffe	7.2034	151.7	145.0	143.5	-5.4	-1.0	Énergie et lubrifiants
Strom	2.3522	146.5	146.5	133.3	-9.0	-9.0	Électricité
Heizstoffe	0.7331	147.5	140.6	146.1	-1.0	3.9	Combustibles de chauffage
Treibstoffe	4.2026	159.1	148.0	152.2	-4.4	2.9	Carburants
Schmierstoffe	0.2090	123.8	122.8	122.8	-0.8	-	Lubrifiants
Dünge- und Bodenverbesserungsmittel	2.5639	116.2	108.8	108.8	-6.4	0.0	Engrais et amendements
Einnährstoffdünger	1.4657	119.2	110.4	110.5	-7.3	0.1	Engrais simples
Mehrnährstoffdünger	0.9051	112.5	106.4	106.4	-5.4	-	Engrais composés
Sonstige Dünge- und Bodenverbesserungsmittel	0.1930	101.5	98.2	97.6	-3.9	-0.6	Autres engrais et amendements
Pflanzenschutz- und Schädlingsbekämpfungsmittel	1.0346	108.8	108.8	104.7	-3.8	-3.8	Produits phytosanitaires et antiparasitaires
Tierarzt und Medikamente	2.6236	100.5	100.6	100.5	0.0	-0.1	Vétérinaire et médicaments
Futtermittel	22.7292	107.6	106.0	106.6	-0.9	0.6	Aliments pour animaux
Einzelfuttermittel	4.8564	104.9	101.7	104.5	-0.4	2.7	Aliments simples
Mischfuttermittel	17.8728	108.3	107.1	107.1	-1.1	-	Aliments composés
für Kälber	1.2949	111.8	110.4	110.4	-1.3	-	pour veaux
für Rinder ohne Kälber	4.9840	109.1	107.7	107.7	-1.3	-	pour bovins autres que veaux
für Schweine	6.4354	107.6	106.6	106.6	-1.0	-	pour porcins
für Geflügel	4.8527	107.4	106.5	106.5	-0.9	-	pour volailles
sonstige	0.3057	108.8	106.7	106.7	-1.9	-	autres
Instandhaltung von Maschinen und Geräten	7.5045	109.9	109.9	109.8	-0.1	-0.0	Entretien des machines et de l'équipement
Instandhaltung von Bauten	3.4831	119.3	118.1	118.1	-1.0	-	Entretien des bâtiments
Sonstige Waren und Dienstleistungen	28.7600	114.2	114.2	115.4	1.0	1.0	Autres biens et services
Landwirtschaftliche Dienstleistungen	10.3604	117.5	117.5	117.6	0.1	0.1	Services agricoles
Sonstige Waren und Dienstleistungen a.n.g	18.3996	111.7	111.7	113.5	1.6	1.5	Autres biens et services n.d.a.
Wasserkosten	1.0786	100.6	100.8	110.8	10.1	9.8	Frais de l'eau
Kleinwerkzeuge	1.9653	112.9	114.4	114.4	1.3	-	Petit outillage
Allg. Kosten Pflanzenbau	2.7143	122.5	121.5	121.5	-0.9	-	Frais généraux en cult. végétale
Allg. Kosten Tierhaltung	3.4111	121.6	121.7	127.3	4.7	4.6	Frais généraux en prod. animale
Kommunikation	5.0319	101.8	101.9	102.3	0.6	0.4	Communication
Administration, Beratungsdienstleistungen, Finanzdienstleistungen	2.3504	112.6	112.2	112.2	-0.3	-	Administration, services de consultation, services financiers
Berufsverbände	1.8480	91.7	91.7	91.7	-	-	Organisations professionnelles
Landwirtschaftl. Investitionsgüter	21.6429	115.2	115.2	115.2	0.0	0.0	Investissements agricoles
Ausrüstungsgüter	13.6004	115.1	114.5	114.7	-0.4	0.1	Biens d'équipements
Einrichtungen und sonstige Maschinen	9.8271	116.8	115.9	116.0	-0.7	0.1	Équipements et autres machines
Einachsschlepper und andere einachsige Motorgeräte	0.5916	107.1	107.7	107.7	0.5	-	Monoaxes et autres machines à un essieu
Maschinen und Geräte für die Bodenbearbeitung	2.5654	117.0	116.2	116.3	-0.6	0.1	Machines et équipements pour la culture du sol
Maschinen und Geräte für die Ernte	3.7646	118.4	117.2	117.3	-0.9	0.1	Machines et équipements pour la récolte
Maschinen und Einrichtungen der Innenwirtschaft	2.9055	116.2	115.4	115.4	-0.7	-	Machines et équipements utilisés à l'intérieur de la ferme
Fahrzeuge	3.7733	112.1	112.0	112.4	0.3	0.3	Véhicules
Zugmaschinen	2.4507	111.9	111.8	112.3	0.3	0.4	Tracteurs
Sonstige Fahrzeuge	1.3226	112.4	112.5	112.7	0.2	0.1	Autres véhicules
Bauten	7.1270	116.1	117.5	117.5	1.2	-	Constructions
Sonstige Investitionen	0.9156	108.6	107.9	106.3	-2.1	-1.4	Autres investissements
Produktionsmittel landwirtschaftlicher Herkunft	25.1840	107.4	106.1	106.7	-0.7	0.5	Agents de production d'origine agricole
Restliche Produktionsmittel	74.8160	116.9	116.1	116.4	-0.4	0.2	Autres agents de production

Entwicklung der wichtigsten Einkaufspreisindizes nach Jahr und Monat
 Évolution des indices des prix d'achat des agents de production, par année et mois

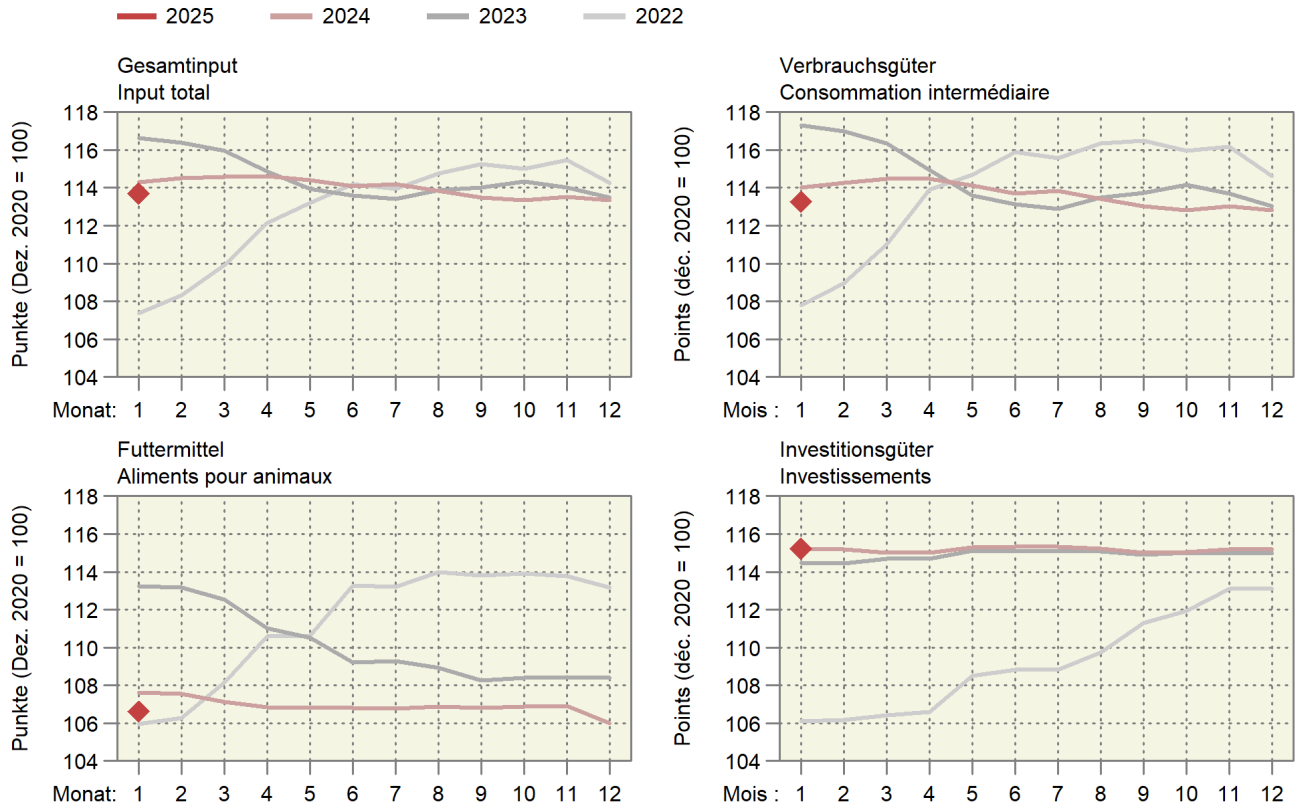

Entwicklung der wichtigsten Einkaufspreisindizes

Évolution des principaux indices des prix d'achats des agents de production

Entwicklung nach Jahr und Monat, Dezember 2020 = 100; oben rechts: Änderung in Prozent im letzten Monat gegenüber dem Vorjahresmonat

Évolution par année et mois, décembre 2020 = 100 ; à droite en haut : changement en pour cent dans le dernier mois par rapport au mois de l'année précédente

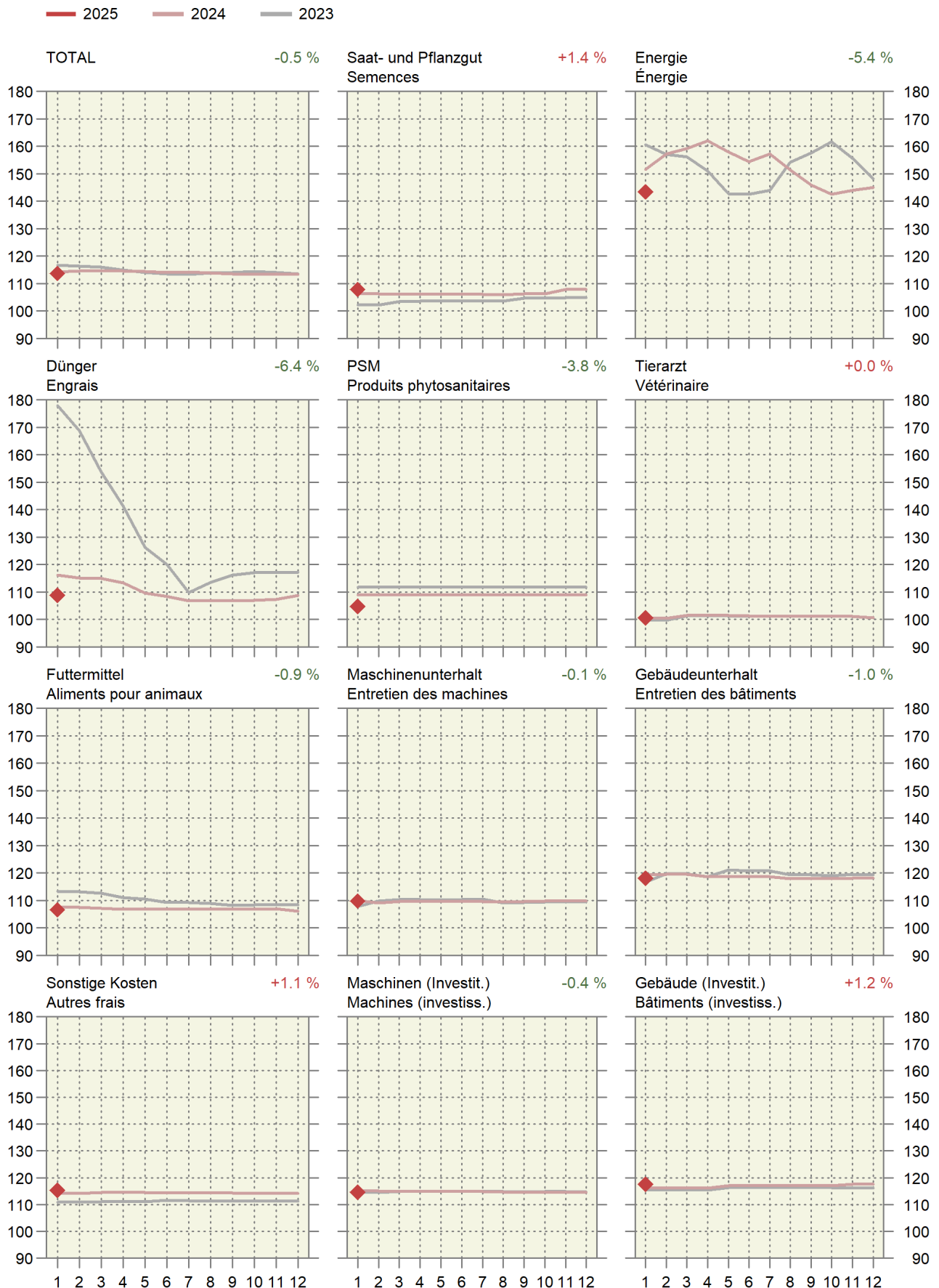

6.14 Index der Preise landwirtschaftlicher Produktionsfaktoren Indice des prix de facteurs de la production agricole

Dezember 2020 = 100 ~ Décembre 2020 = 100

Produktgruppen	Gewichtung 2019 Pondération 2019	2024			2025		Veränderung in % zum Variation en % par rap.		Groupes de produits
		Januar	November	Dezember	Januar	Vorjahr	Vormonat		
		Janvier	Novembre	Décembre	Janvier	Année préc.	Mois préc.		
		Janvier	Novembre	Décembre	Janvier	Année préc.	Mois préc.		
Kapitalkosten	100.0000	187.7	140.7	126.2	134.4	-28.4	6.5	Coûts financiers	
Arbeitskosten	100.0000	105.1	105.3	105.2	106.1	1.0	0.9	Coûts du travail	
Lohnkosten	79.0869	105.7	106.0	105.8	106.6	0.9	0.8	Coûts salariaux	
Lohnnebenkosten (Sozialkosten)	20.9131	102.8	102.8	102.8	104.3	1.5	1.5	Charges sociales	

Agristat

Agristat

Entwicklung des Preisindex landwirtschaftlicher Produktionsmittel und -faktoren

Évolution de l'indice de prix des agents et facteurs de la production agricole

Änderung von Januar 2024 bis Januar 2025 ~ Variation de janvier 2024 jusqu'à janvier 2025

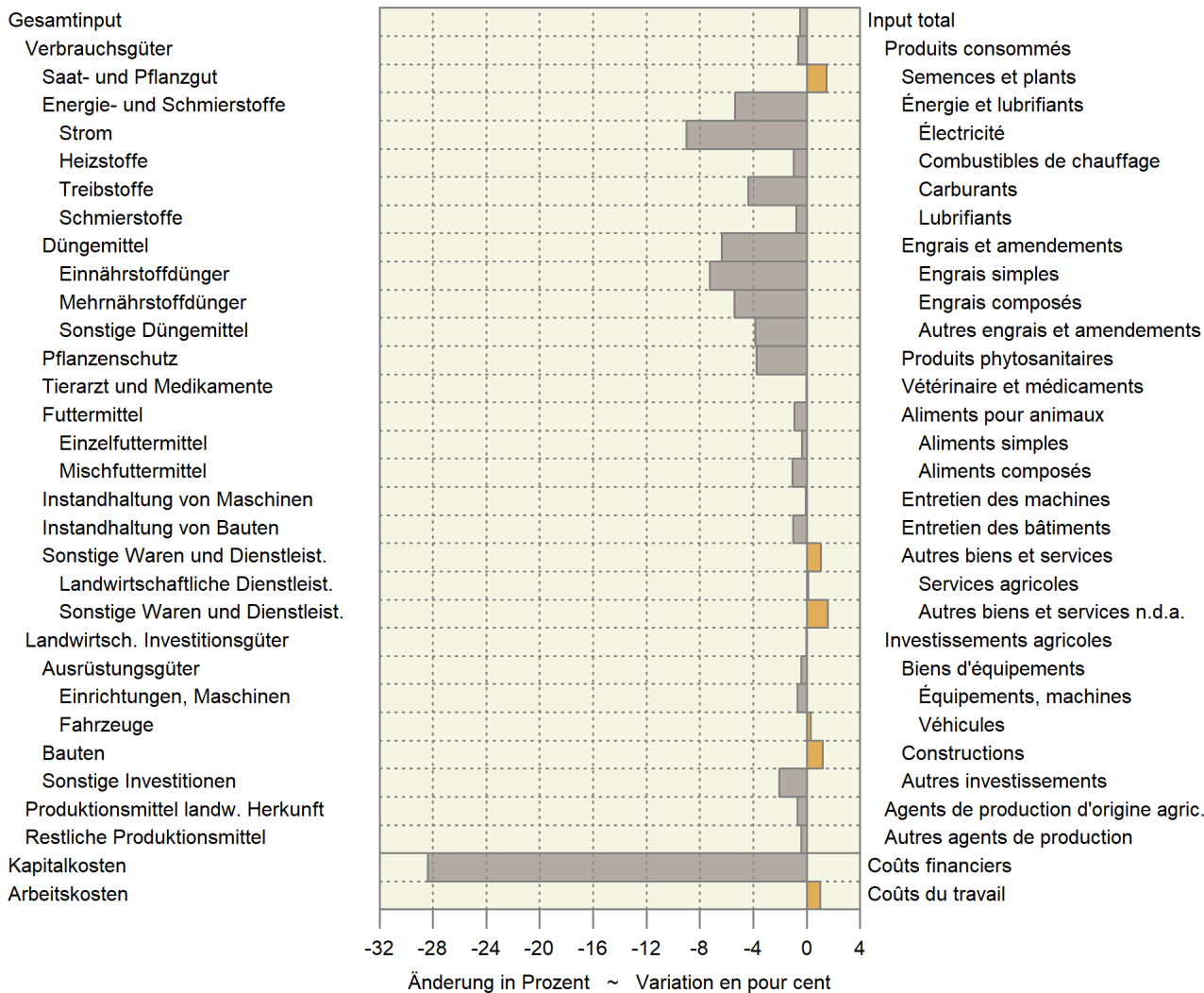

6.15 Landesindex der Konsumentenpreise Indice des prix à la consommation

Dezember 2020 = 100 ~ Décembre 2020 = 100

Produktgruppen	Gewichtung 2025 ¹	2024			2025		Veränderung in % zum		Groupes de produits
		Pondération 2025 ¹	Januar	November	Dezember	Januar	Variation en % par rap.		
			Janvier	Novembre	Décembre	Janvier	Vorjahr	Vormonat	
			Janvier	Novembre	Décembre	Janvier	Année préc.	Mois préc.	
Landesindex Total	100.000	106.4	106.9	106.9	106.8	0.4	-0.1	Indice total	
Nahrungsmittel	9.449	106.1	105.7	104.7	104.8	-1.2	0.2	Alimentation	
Alkoholfreie Getränke	0.917	109.9	107.6	108.7	110.3	0.3	1.5	Boissons non alcooliques	
Alkoholische Getränke	0.923	105.8	103.6	103.3	105.5	-0.3	2.1	Boissons alcooliques	
Tabakwaren	1.625	103.3	104.6	104.6	104.9	1.6	0.3	Produits du tabac	
Mahlzeiten in Gaststätten	3.509	106.6	108.1	108.1	108.4	1.7	0.3	Repas dans les restau- rants et cafés	
Getränke in Gaststätten	1.817	104.8	106.6	106.6	106.8	1.9	0.2	Boissons dans les restau- rants et cafés	

¹ Der Index wird seit dem Jahr 2000 jährlich neu gewichtet¹ A partir de l'année 2000, la pondération de l'indice est revue chaque année

Bundesamt für Statistik (BFS)

Office fédéral de la statistique (OFS)

6.16 Vergleich der Indexentwicklung Comparaison de l'évolution des indices

Index der Einkaufspreise für Produktionsmittel (EPI), der Produzentenpreise landwirtschaftlicher Erzeugnisse (PPI-L) und der Konsumentenpreise für Nahrungsmittel (LIK), Dezember 2020 = 100

Indice des prix d'achat des agents de production (IPA), des prix à la production des produits agricoles (IPP-A) et des prix à la consommation des denrées alimentaires (IPC), décembre 2020 = 100

	2023											2024
	Feb	Mrz	Apr	Mai	Jun	Jul	Aug	Sep	Okt	Nov	Dez	Jan
	Fév	Mar	Avr	Mai	Jun	Jul	Aoû	Sep	Oct	Nov	Déc	Jan
EPI ~ IPA	116.4	116.0	114.9	114.0	113.6	113.4	113.9	114.0	114.4	114.0	113.5	114.3
PPI-L ~ IPP-A	104.7	104.0	103.9	103.6	106.0	107.7	108.5	108.9	108.7	107.9	108.2	107.7
LIK ~ IPC	105.0	105.8	104.7	106.5	107.6	108.2	108.1	107.5	107.3	106.7	105.9	106.1

	2024											2025
	Feb	Mrz	Apr	Mai	Jun	Jul	Aug	Sep	Okt	Nov	Dez	Jan
	Fév	Mar	Avr	Mai	Jun	Jul	Aoû	Sep	Oct	Nov	Déc	Jan
EPI ~ IPA	114.5	114.6	114.6	114.4	114.1	114.2	113.8	113.5	113.3	113.5	113.4	113.7*
PPI-L ~ IPP-A ¹	106.9	106.3	106.1	106.3	108.1	110.1	110.4	111.9	111.5	110.2	110.4	110.6
LIK ~ IPC	105.7	105.2	105.6	106.8	107.3	108.3	107.8	107.7	106.9	105.7	104.7	104.8

¹ Die Indices der zwei aktuellsten Monate sind provisorisch.

¹ Les indices des deux mois les plus actuels sont provisoires.

Indexentwicklung Évolution des indices

Dezember 2020 = 100 ~ Décembre 2020 = 100

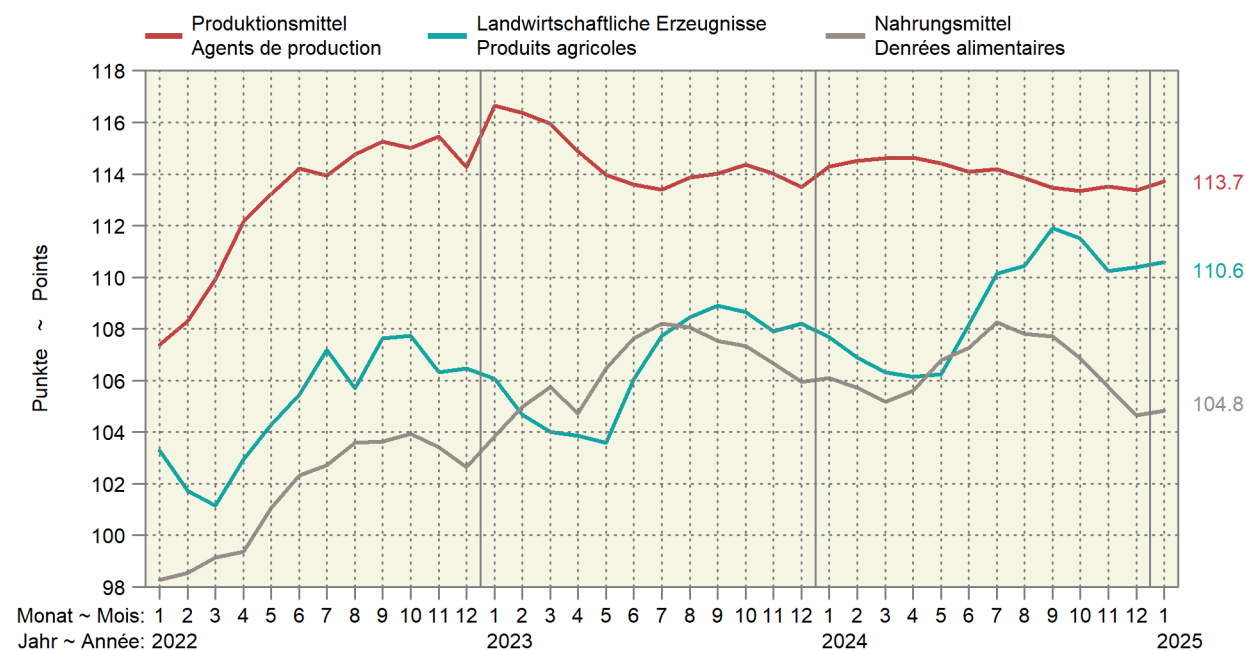

6.17 Kaufkraft landwirtschaftlicher Produkte im Verhältnis zu landwirtschaftlichen Produktionsmitteln Pouvoir d'achat des produits agricoles par rapport aux agents de production agricole

Verhältnis zwischen dem Produzentepreisindex Landwirtschaft und dem Einkaufspreisindex landw. Produktionsmittel, Dezember 2020 = 100. Die Indices der zwei aktuellsten Monate sind provisorisch.

Relation entre l'indice des prix à la production dans l'agriculture et l'indice des prix des agents de production agricoles, décembre 2020 = 100. Les indices des deux mois les plus actuels sont provisoires.

Jahre	Jan	Feb	Mrz	Apr	Mai	Jun	Jul	Aug	Sep	Okt	Nov	Dez	Jahresmittel
Années	Jan	Fév	Mar	Avr	Mai	Jun	Jul	Aoû	Sep	Oct	Nov	Déc	Moyenne annuelle
2021	99.9	97.3	98.1	98.7	98.2	100.6	100.7	100.9	102.0	100.0	98.0	97.1	99.3
2022	96.2	93.9	92.0	91.8	92.1	92.3	94.1	92.1	93.4	93.7	92.1	93.2	93.1
2023	90.9	89.9	89.7	90.4	90.9	93.3	95.0	95.2	95.5	95.0	94.6	95.3	93.0
2024	94.2	93.3	92.8	92.6	92.9	94.8	96.5	97.0	98.6	98.4	97.1	97.4	95.5
2025	97.3												

Agristat

Agristat

Kaufkraft landw. Produkte im Verhältnis zu den landw. Produktionsmitteln
Pouvoir d'achat des produits agricoles par rapport aux agents de production agricole
Dezember 2020 = 100 ~ Décembre 2020 = 100

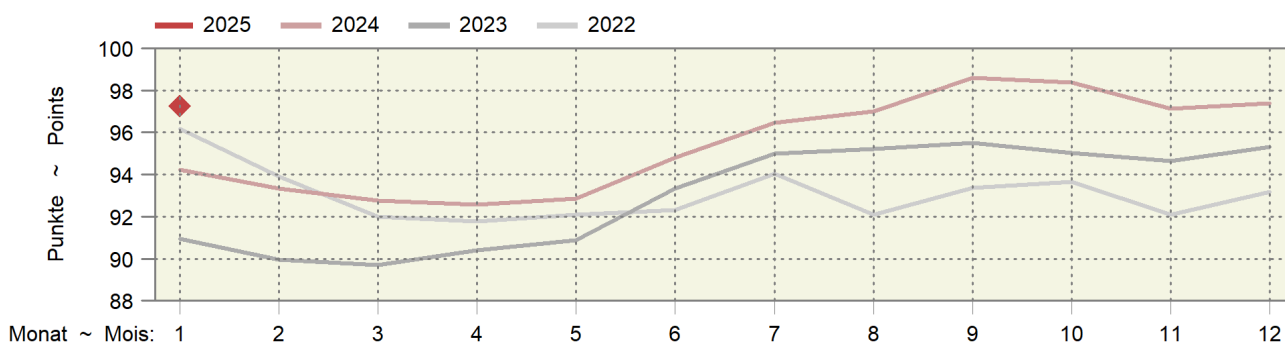

6.18 Kaufkraft landwirtschaftlicher Produkte im Verhältnis zu den Konsumentenpreisen Pouvoir d'achat des produits agricoles par rapport aux prix à la consommation

Verhältnis zwischen dem Produzentepreisindex Landwirtschaft und dem Landesindex der Konsumentenpreise, Dezember 2020 = 100. Die Indices der zwei aktuellsten Monate sind provisorisch.

Relation entre l'indice des prix à la production dans l'agriculture et l'indice des prix à la consommation, décembre 2020 = 100. Les indices des deux mois les plus actuels sont provisoires.

Jahre	Jan	Feb	Mrz	Apr	Mai	Jun	Jul	Aug	Sep	Okt	Nov	Dez	Jahresmittel
Années	Jan	Fév	Mar	Avr	Mai	Jun	Jul	Aoû	Sep	Oct	Nov	Déc	Moyenne annuelle
2021	99.8	97.4	98.4	99.5	99.2	101.7	102.4	102.7	104.0	102.6	101.3	101.6	100.9
2022	101.6	99.4	98.2	99.6	100.3	100.9	102.6	100.9	102.9	102.9	101.6	102.0	101.1
2023	101.0	98.9	98.1	98.0	97.5	99.7	101.5	101.9	102.4	102.1	101.6	101.9	100.4
2024	101.2	99.8	99.3	98.8	98.6	100.4	102.4	102.7	104.4	104.1	103.1	103.3	101.5
2025	103.5												

Agristat

Agristat

Kaufkraft landwirtschaftlicher Produkte im Verhältnis zu den Konsumentenpreisen
Pouvoir d'achat des produits agricoles par rapport aux prix à la consommation
Dezember 2020 = 100 ~ Décembre 2020 = 100

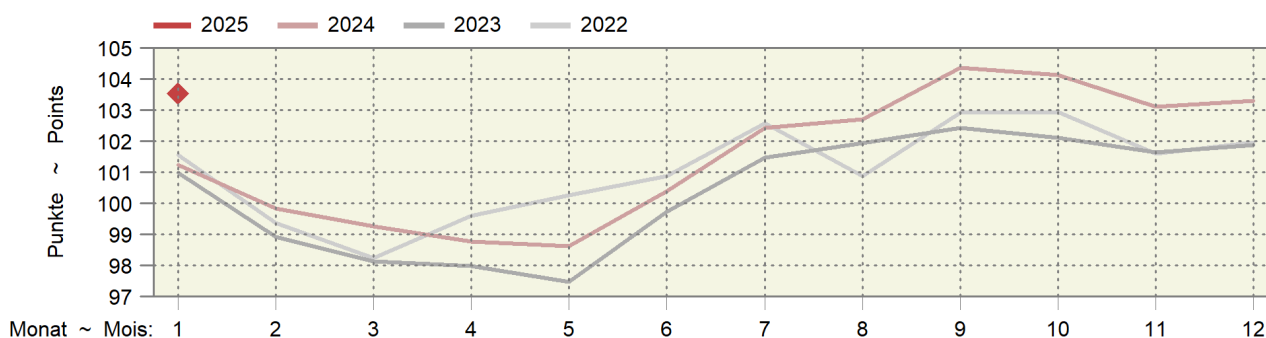

6.19 Produzenten- und Importpreisindex Indice des prix à la production et à l'importation

Dezember 2020 = 100 ~ Décembre 2020 = 100

Produktgruppen	Gewichtung 2020 Pondération 2020	2024			2025			Veränderung in % zum Variation en % par rap.		Groupes de produits
		Januar	November	Dezember	Januar	Januar	Vorjahr	Vormonat		
		Janvier	Novembre	Décembre	Janvier	Année préc.	Mois préc.			
Produzentenpreisindex Total	100.0000	106.4	106.2	106.3	106.4	-0.0	0.1		Indice des prix à la production, total	
Landw. Produkte, inbegr. Gartenbau- und Baum- schulprodukte	1.9556	107.6	110.2	110.4	109.8	2.1	-0.5		Produits agricoles, produits de pépinières et prod. horticoles inclus	
Nahrungs- und Futtermittel	8.8716	106.4	108.3	109.2	109.3	2.7	0.1		Produits alimentaires et aliments fourragers	
Getränke	0.5242	106.8	107.1	107.1	107.1	0.3	-		Boissons	
Tabakwaren	0.3672	99.8	104.3	106.1	106.1	6.3	-		Tabacs	
Forstwirtschaftliche Produkte	0.1158	127.2	122.5	122.4	122.4	-3.8	-		Produits sylvicoles	
Holzprodukte	2.3191	122.6	121.5	122.0	122.0	-0.5	-		Produits en bois	
Importpreisindex, Total	100.0000	107.3	106.3	106.2	106.5	-0.8	0.2		Indice des prix à l'importation, total	
Landwirtschaftliche Produkte	1.8769	120.8	128.3	133.1	136.6	13.1	2.6		Produits agricoles	
Nahrungs- und Futtermittel	3.8578	108.7	113.8	115.0	115.4	6.2	0.4		Produits alimentaires et aliments fourragers	
Getränke	1.0973	103.2	104.9	104.7	104.7	1.4	-		Boissons	
Holzprodukte	1.1761	119.2	117.2	115.3	115.3	-3.3	-		Produits en bois	

Bundesamt für Statistik (BFS)

Office fédéral de la statistique (OFS)

Produzenten- und Importpreisindex

Indice des prix à la production et à l'importation

Produzentenpreisindex (PPI) und Importpreisindex (IPI), Dezember 2020 = 100

Indice des prix à la production (IPP) et indice des prix à l'importation (IPI), décembre 2020 = 100

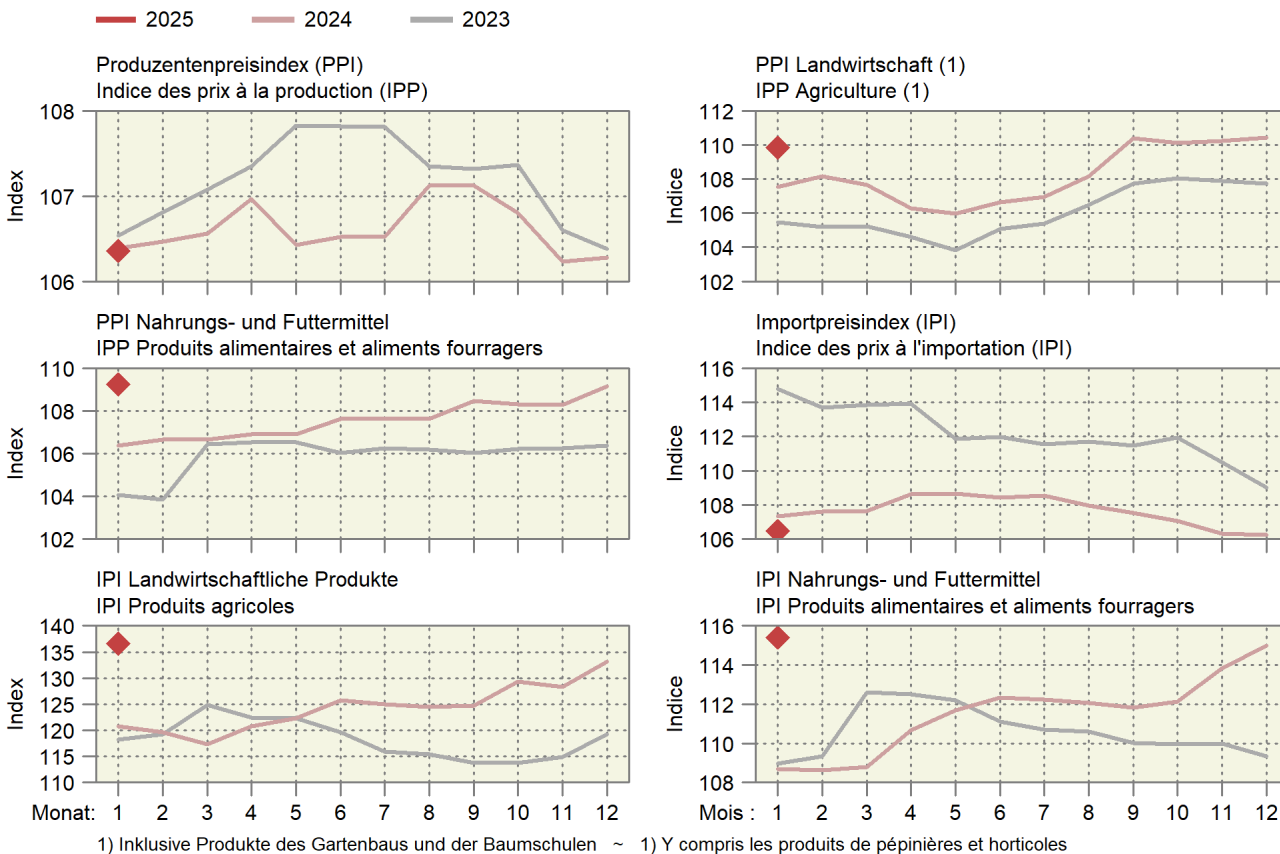

6.20 Internationale Preise für Milchprodukte Prix internationaux de produits laitiers

In CHF/kg ~ En CHF/kg

Produkte	2024				2025		Differenz in CHF zum		Produits
	2024		2025		Differenz in CHF zum		Differenz en CHF par rapport à		
	Februar	November	Dezember	Januar	Februar *	Vorjahr		Vormonat	
	Février	Novembre	Décembre	Janvier	Février *	Année préc.	Mois préc.		
Westeuropa									Europe de l'Ouest
Butter	5.57	6.14	6.01	6.25	6.49	0.92	0.24		Beurre
Magermilchpulver	2.38	2.48	2.48	2.48	2.59	0.22	0.12		Poudre de lait écrémé
Vollmilchpulver	3.00	3.35	3.53	3.57	3.85	0.84	0.28		Poudre de lait entier
Ozeanien									Océanie
Butter	5.77	6.27	6.00	6.14	6.49	0.72	0.35		Beurre
Magermilchpulver	2.45	2.53	2.55	2.54	2.68	0.23	0.15		Poudre de lait écrémé
Vollmilchpulver	2.98	3.26	3.49	3.51	3.76	0.78	0.25		Poudre de lait entier

Schweizer Milchproduzenten (SMP)

Producteurs suisses de lait (PSL)

Preisentwicklung für Milchprodukte auf dem Weltmarkt Évolution des prix de produits laitiers sur le marché mondial

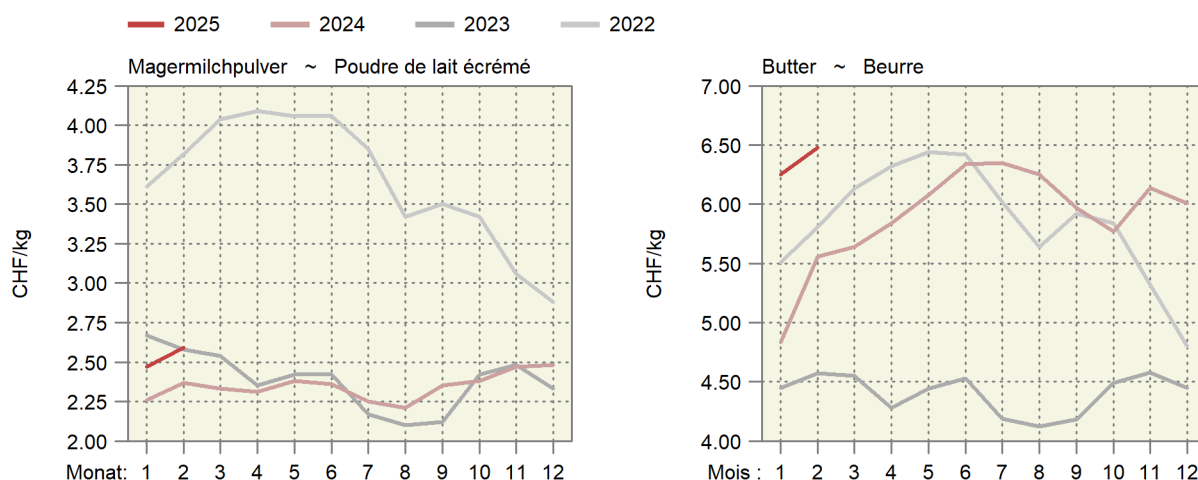

Entwicklung der Fett- und Eiweisspreise auf dem Weltmarkt Évolution des prix de la graisse et de la protéine sur le marché mondial

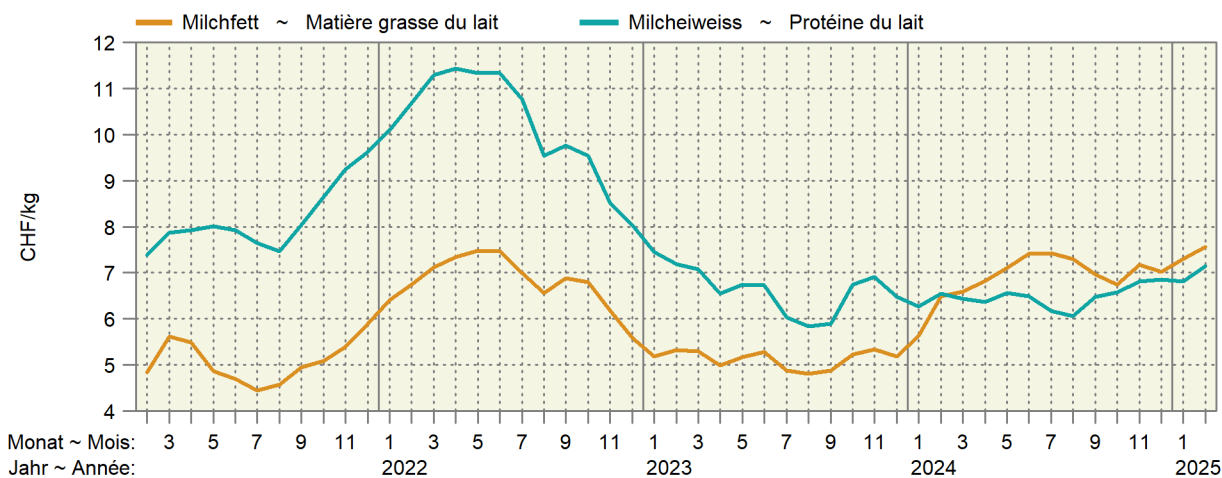

6.21 Preise von Schlachtvieh und Tränkekälbern in den Nachbarländern Prix du bétail de boucherie et des veaux à l'engrais dans les pays voisins

Euro-Preise umgerechnet in CHF pro kg SG oder pro Tier

Prix en euros transformés en CHF par kg PM ou par animal

Kategorie	Land	Klasse	2024		2025		Differenz in CHF zum	
Catégorie	Pays	Classe	Februar	Dezember	Januar	Februar *	Vorjahr	Vormonat
			Février	Décembre	Janvier	Février *	Année préc.	Mois préc.
Mastschweine (CHF/kg SG) ~ Porcs de boucherie (CHF/kg PM)								
	DE	E	2.10	1.88	1.78	1.70	-0.40	-0.09
	FR	E	1.86	1.73	1.74	1.74	-0.12	-0.00
	IT	R	2.43	2.60	2.33	2.26	-0.17	-0.07
	AT	E	2.14	1.93	1.85	1.80	-0.34	-0.06
Mastmuni (CHF/kg SG) ~ Taureaux (CHF/kg PM)								
	DE	R3 (T3)	4.68	5.47	5.56	5.88	1.20	0.32
	FR	R3 (T3)	5.07	5.24	5.42	5.61	0.55	0.20
	IT	R3 (T3)	4.60	4.81	5.25	5.31	0.71	0.06
	AT	R3 (T3)	4.67	5.16	5.18	5.37	0.69	0.19
Rinder (CHF/kg SG) ~ Génisses (CHF/kg PM)								
	DE	R3 (T3)	4.27	4.97	5.04	5.27	1.00	0.23
	FR	R3 (T3)	5.19	5.22	5.31	5.38	0.19	0.07
	IT	R3 (T3)	4.70	5.72	6.07	6.40	1.70	0.33
	AT	R3 (T3)	4.53	4.78	4.89	5.03	0.50	0.14
Kühe (CHF/kg SG) ~ Vaches (CHF/kg PM)								
	DE	O3 (A3)	3.65	4.27	4.49	4.81	1.16	0.32
	FR	O3 (A3)	4.22	4.27	4.40	4.59	0.37	0.19
	IT	O3 (A3)	3.54	4.00	4.10	4.21	0.68	0.12
	AT	O3 (A3)	3.25	3.84	4.05	4.26	1.01	0.21
Schlachtkälber (CHF/kg SG) ~ Veaux de boucherie (CHF/kg PM)								
	DE	E-P (C-X)	5.02	5.90	6.10	6.37	1.35	0.27
	FR	R (T)	7.12	7.35	7.44	7.44	0.32	-0.01
	IT		6.04	6.31	6.44	6.58	0.54	0.13
	AT	E-P (C-X)	6.46	7.11	6.95	6.77	0.31	-0.18
Tränkekälber männlich (CHF/Tier) ~ Veaux à l'engrais mâles (CHF/animal)								
	DE	Milchtyp ~ Type laitier	84	161	161	184	99.60	23.33
	FR	Milchtyp ~ Type laitier	62	108	127	151	89.24	23.95
	IT	Milchtyp ~ Type laitier	107	135	139	151	44.68	12.71
	AT	Milchtyp ~ Type laitier	130	157	146	161	30.91	14.73
	DE	Masttyp ~ Type engraissement	178	264	277	281	103.05	4.28
	FR	Masttyp ~ Type engraissement	230	264	277	298	68.04	20.23
	IT	Masttyp ~ Type engraissement	220	219	220	226	6.27	6.02
	AT	Masttyp ~ Type engraissement	337	378	364	404	67.02	40.95
Schlachtlämmer (CHF/kg SG) ~ Agneaux de boucherie (CHF/kg PM)								
	DE		7.72	8.51	8.81	9.35	1.63	0.54
	FR		8.08	9.82	9.76	9.23	1.15	-0.53
	IT		5.57	7.42	8.10	7.85	2.28	-0.25
	AT		6.45	6.62	6.59	6.78	0.33	0.19

Verschiedene Quellen

Sources diverses

Preise von Schlachtvieh in den Nachbarländern

Prix du bétail de boucherie dans les pays voisins

In CHF pro kg Schlachtgewicht (SG) ~ En CHF par kg de poids mort (PM)

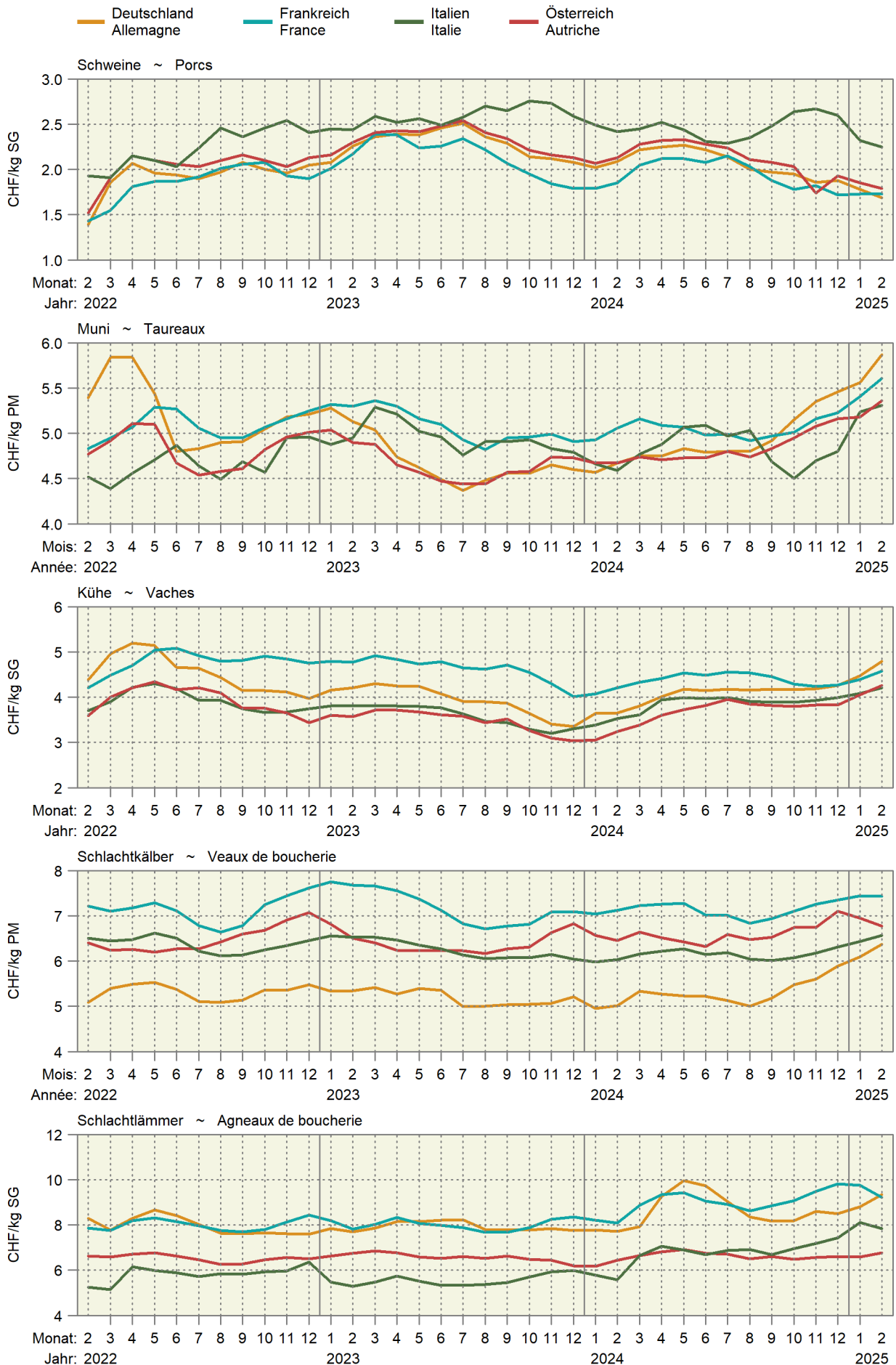

6.22 Weltmarktpreise Prix sur le marché mondial

Internationale Preise der Weltbank (WB), der Börse Chicago (C) und der Börse New York (NY), Preise in CHF/Tonne (Rohöl in CHF/1000 Liter, Gas in CHF/mmBTU bzw. CHF/26,4 Kubikmeter)

Prix internationaux de la Banque Mondiale (WB), de la bourse Chicago (C) et de la bourse New York (NY), prix en CHF/tonne (pétrole brut en CHF/1000 Liter, gaz en CHF/mmBTU c'est-à-dire CHF/26,4 mètres cubes)

Produkte	Quelle Source	2024		2025		Differenz in CHF zum		Produits
		Februar	Dezember	Januar	Februar	Différence en CHF par rapport à		
		Février	Décembre	Janvier	Février	Vorjahr Année préc.	Vormonat Mois préc.	
Rindvieh	C	3 543	3 711	4 006	3 937	394.24	-68.53	Bovins
Rindfleisch	WB	4 797	5 035	5 505	5 309	512.07	-195.89	Viande de bœuf
Mastrinder	C	4 713	5 554	5 878	5 927	1 213.81	48.73	Bovins à l'engrais
Schweine	C	1 549	1 628	1 644	1 732	183.74	88.81	Porcs
Geflügelfleisch	WB	1 328	1 263	1 405	1 457	128.50	52.15	Viande de poulet
Weizen	C	187	182	184	190	3.19	6.92	Blé
Weichweizen SRW USA	WB	216	205	210	218	2.08	8.23	Blé tendre SRW USA
Reis Thailand 5 %	WB	547	470	435	391	-156.03	-43.61	Riz Thaïlande 5 %
Mais	C	147	154	171	174	27.37	2.77	Maïs
Mais	WB	166	181	195	198	31.83	2.65	Maïs
Sojabohnen	C	376	324	347	342	-33.67	-5.04	Soja
Sojabohnen	WB	456	365	374	369	-86.87	-4.77	Soja
Sojamehl	WB	401	335	335	320	-80.27	-14.17	Farine de soja
Kaffee Arabica	WB	4 035	6 745	7 106	8 097	4 062.11	991.47	Café Arabica
Kaffee Robusta	WB	2 962	4 651	4 917	5 201	2 239.44	283.82	Café Robusta
Kaffee (CSCE)	NY	3 591	6 101	6 809	8 095	4 504.74	1 286.53	Café (CSCE)
Tee	WB	2 374	2 634	2 524	2 403	28.93	-120.39	Thé
Kakao	WB	4 871	9 197	9 771	8 819	3 948.40	-951.44	Cacao
Kakao	NY	5 035	8 870	10 288	9 243	4 208.10	-1 045.28	Cacao
Bananen USA	WB	1 380	737	1 007	1 116	-264.32	108.47	Bananes USA
Orangen	WB	1 713	2 403	2 336	1 711	-2.24	-625.49	Oranges
Kokosöl	WB	1 027	1 758	1 799	1 781	753.54	-18.29	Huile de coco
Erdnussöl	WB	1 775	1 350	1 347	1 283	-492.08	-63.80	Huile d'arachides
Palmöl	WB	751	1 060	973	955	203.73	-18.23	Huile de palme
Palmkernöl	WB	907	1 870	1 784	1 743	835.94	-41.02	Huile de noix de palmiers
Sojaöl	WB	799	948	953	956	156.65	3.51	Huile de soja
Rapsöl	WB	844	1 052	1 045	1 037	193.16	-7.73	Huile de colza
Sonnenblumenöl	WB	811	1 089	1 098	1 092	280.65	-5.86	Huile de tournesol
Zucker	WB	440	389	360	378	-61.34	18.13	Sucre
Zucker Nr. 11 (CSCE)	NY	445	417	375	387	-58.61	11.93	Sucre n° 11 (CSCE)
Fischmehl	WB	1 518	1 424	1 437	1 425	-93.10	-12.55	Farine de poisson
Harnstoff	WB	308	314	346	391	82.64	44.59	Urée
Rohphosphat	WB	134	136	139	136	2.76	-2.21	Phosphate brut
Diammoniumphosphat	WB	512	506	530	540	28.41	10.39	Phosphate diammonique
Triplesuperphosphat	WB	398	426	435	430	31.72	-4.57	Triple superphosphate
Kaliumchlorid	WB	254	261	275	285	31.52	10.61	Chlorure de potassium
Kautschuk TSR20	WB	1 775	2 125	2 156	2 155	379.64	-1.80	Caoutchouc TSR20
Rohöl	WB	444	405	447	415	-28.70	-31.57	Pétrole brut
Kohle Australien	WB	109	116	108	96	-13.22	-12.16	Charbon d'Australie
Gas Europa	WB	7.14	12.35	13.33	13.73	6.58	0.39	Gaz Europe

Weltbank; Börse Chicago; Börse New York

Banque Mondiale; Bourse de Chicago; Bourse de New York

Entwicklung der Weltmarktpreise, Teil 1

Évolution des prix sur le marché mondial, 1ère partie

In CHF pro Tonne; oben rechts: Änderung in Prozent im letzten Monat gegenüber dem Vorjahr

En CHF par tonne ; à droite en haut : changement en pour cent au dernier mois par rapport à l'année précédente

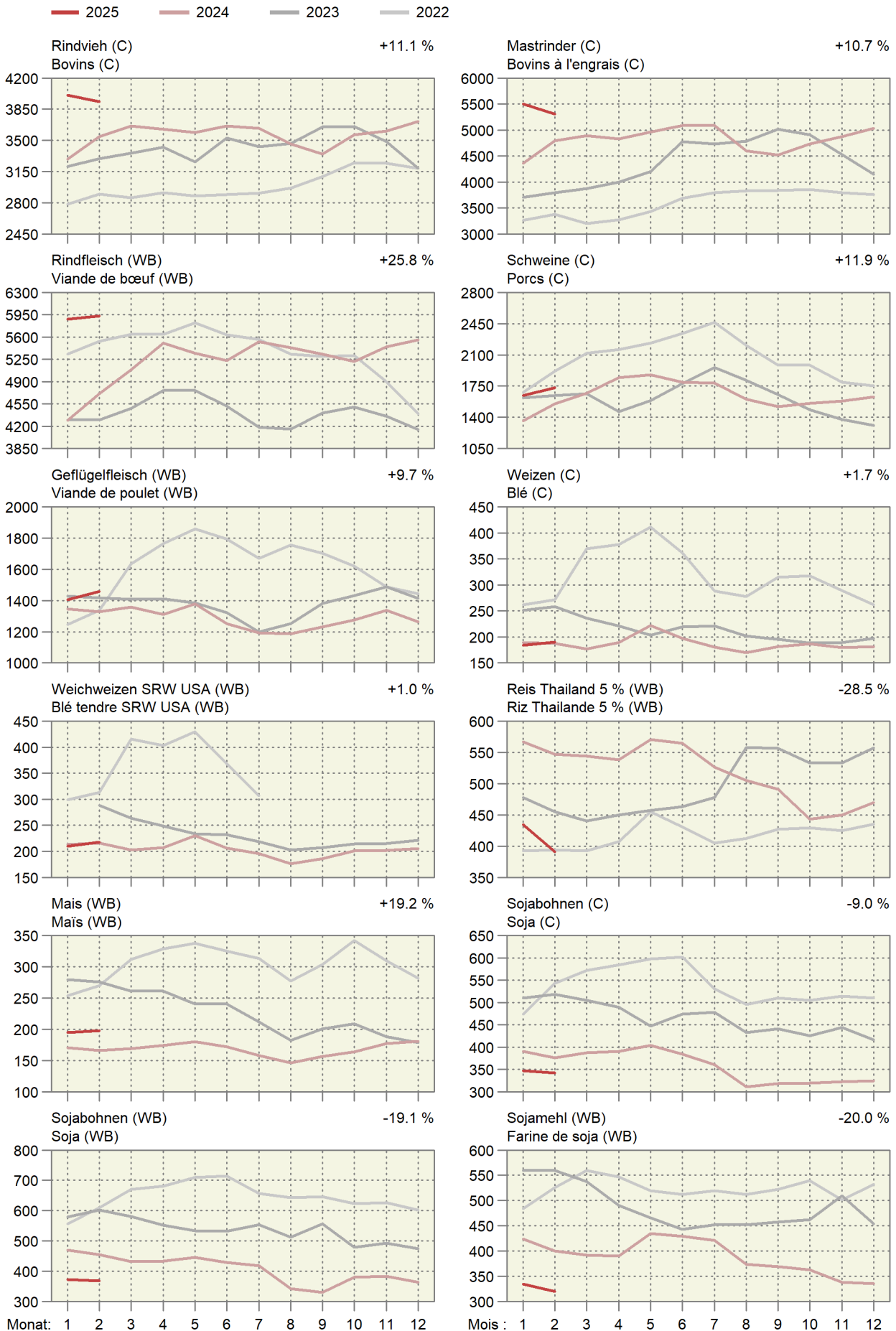

Entwicklung der Weltmarktpreise, Teil 2

Évolution des prix sur le marché mondial, 2ème partie

In CHF pro Tonne; oben rechts: Änderung in Prozent im letzten Monat gegenüber dem Vorjahr

En CHF par tonne ; à droite en haut : changement en pour cent au dernier mois par rapport à l'année précédente

2025 2024 2023 2022

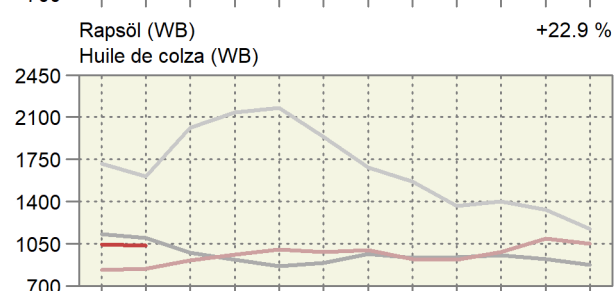
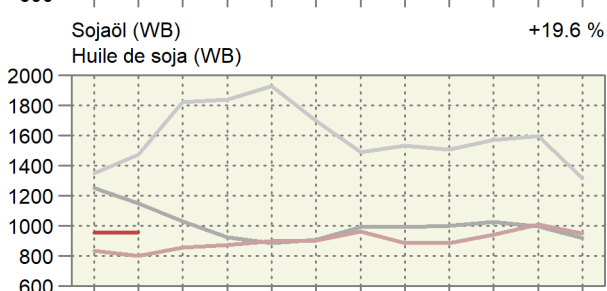
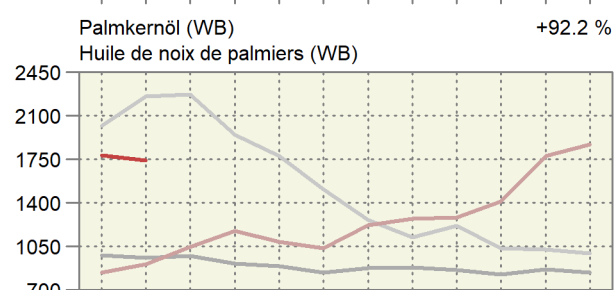
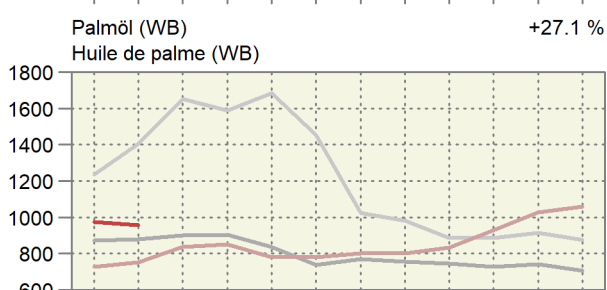
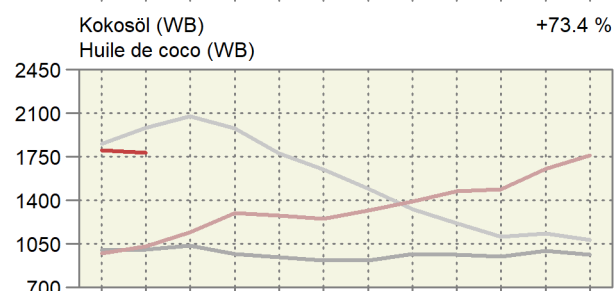
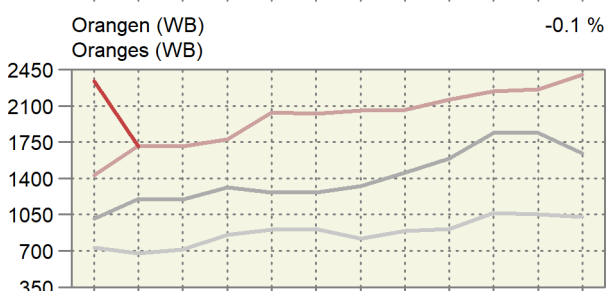
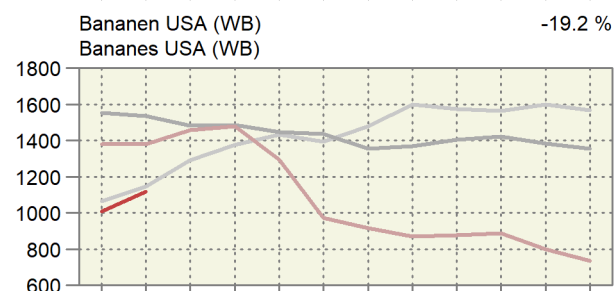
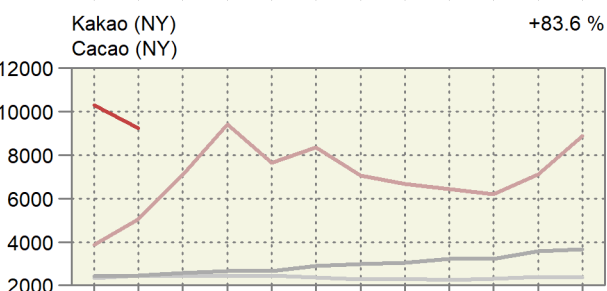
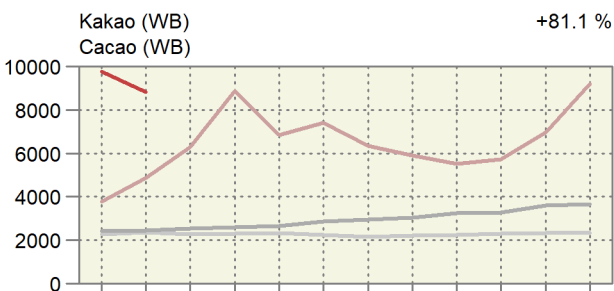
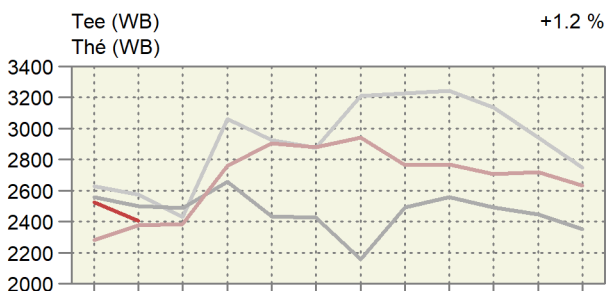
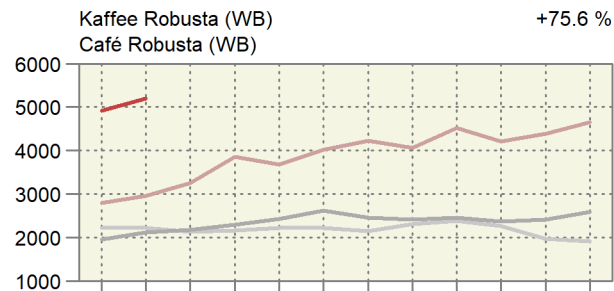
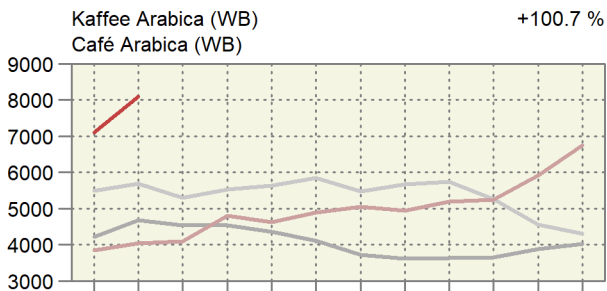

Monat: 1 2 3 4 5 6 7 8 9 10 11 12

Mois : 1 2 3 4 5 6 7 8 9 10 11 12

Entwicklung der Weltmarktpreise, Teil 3

Évolution des prix sur le marché mondial, 3ème partie

In CHF pro Tonne; oben rechts: Änderung in Prozent im letzten Monat gegenüber dem Vorjahr

En CHF par tonne ; à droite en haut : changement en pour cent au dernier mois par rapport à l'année précédente

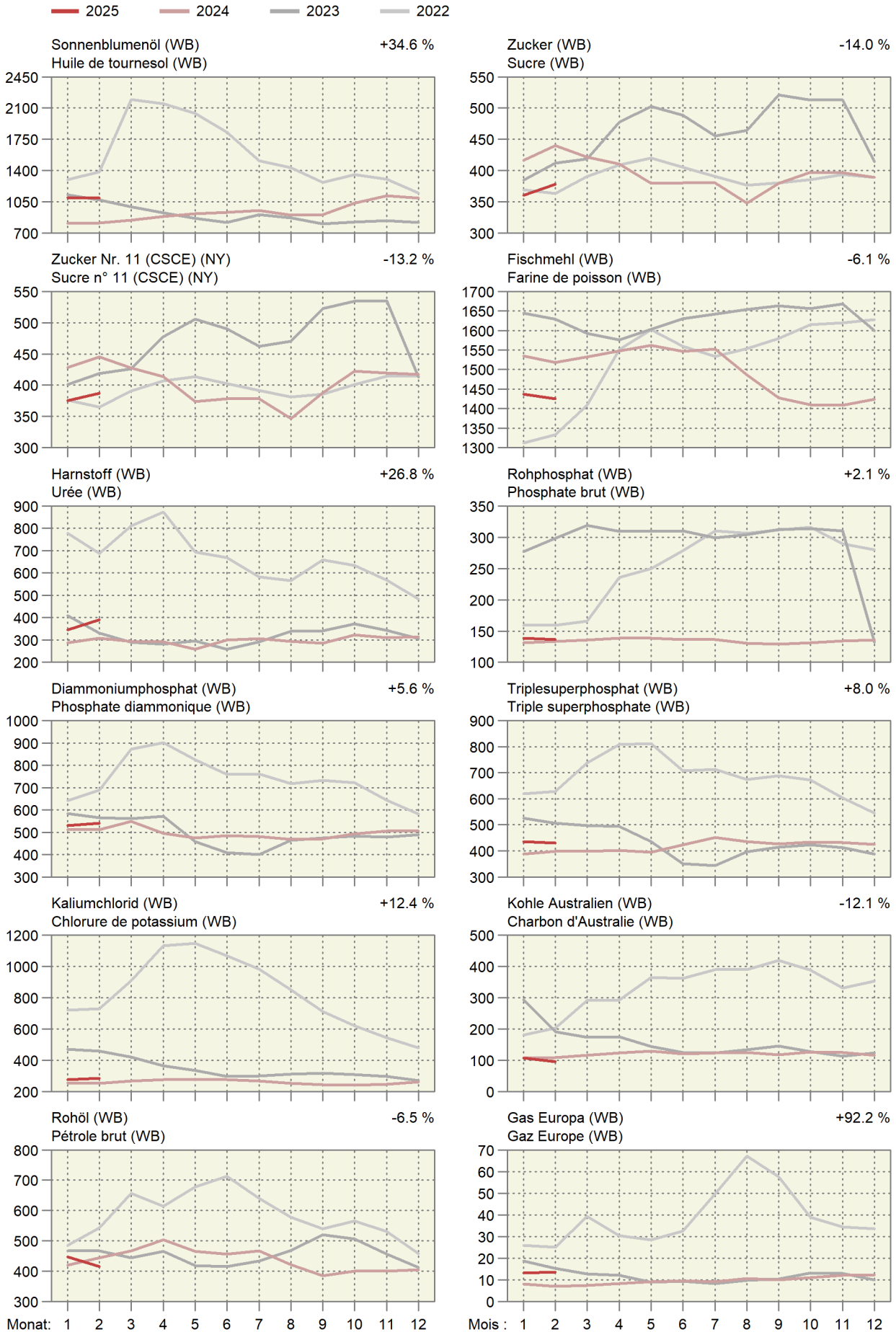

7. Diverses ~ Divers

7.1 Verkaufswert tierischer Erzeugnisse im Monat Januar Valeur de vente de produits d'origine animale au mois de janvier

Berechnung ohne Eigenverbrauch ~ Calcul sans auto-consommation

Erzeugnisse	Einheit Unité	Verkaufsmenge			Verkaufswert je Mengeneinheit CHF ohne MwSt.			Verkaufswert, tausend CHF ohne MwSt.			Produits
		Quantité vendue			Valeur de vente par unité de mesure, CHF hors TVA			Valeur de vente, milliers de CHF hors TVA			
		2024	2025 *	%	2024	2025 *	%	2024	2025 *	%	
Nutzvieh- export	St. ~ Pce	13	18	38.5	3 014	2 478	-17.8	39	45	13.8	Export. de bétail de rente
Schlachttiere											Animaux de bouch.
Grossvieh	St. ~ Pce	38 511	39 279	2.0	2 836	2 958	4.3	109 205	116 203	6.4	Gros bétail
Kälber	St. ~ Pce	16 506	17 227	4.4	1 959	1 986	1.4	32 331	34 208	5.8	Veaux
Schweine	St. ~ Pce	215 678	214 772	-0.4	357	399	11.8	76 939	85 645	11.3	Porcs
Schafe	St. ~ Pce	17 607	17 206	-2.3	279	300	7.7	4 913	5 169	5.2	Moutons
Geflügel ¹	t LG ~ t PV	13 801	14 386	4.2	2 642	2 657	0.6	36 468	38 230	4.8	Volaille ¹
Total								259 857	279 455	7.5	Total
Milch	t	279 017	737	754	2.3	205 647	Lait
Eier	1000 St. ~ Pce	90 431	93 820	3.7	332	340	2.2	30 041	31 865	6.1	Œufs

¹ Poulet, Truten

¹ Poulets, dindes

Bundesamt für Landwirtschaft (BLW); Bundesamt für Zoll und Grenzsicherheit (BAZG);
Proviande; weitere Quellen; Berechnungen durch Agristat

Office fédéral de l'agriculture (OFAG); Office fédéral de la douane et de la sécurité des
frontières (OFDF); Proviande; autres sources; calculs par Agristat

Verkaufswert tierischer Erzeugnisse nach Monat Valeur de vente de produits d'origine animale par mois

In Millionen CHF ~ En millions de CHF

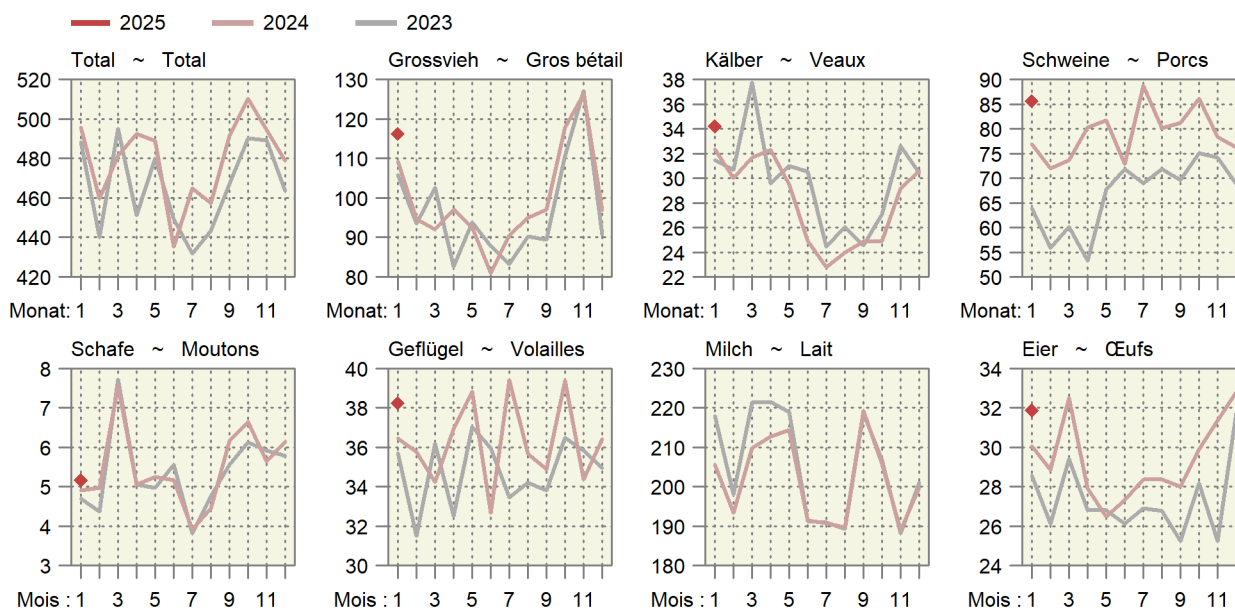

7.2 Verkaufswert tierischer Erzeugnisse nach Monaten Valeur de vente de produits d'origine animale par mois

Berechnungen ohne Eigenverbrauch in Millionen CHF, ohne MwSt. ~ Calcul sans auto-consommation en millions de CHF, hors TVA

Jahr Monat	Nutzvieh- ausfuhr	Schlachttiere ~ Animaux de boucherie					Milch Lait	Eier Œufs	Total	
		Grossvieh	Kälber	Schweine	Schafe	Geflügel ¹				
		Gros bétail	Veaux	Porcs	Moutons	Volaille ¹				
2023	Jan	0.0	105.9	31.5	63.9	4.7	35.7	218.0	28.6	488.2
	Feb	0.0	93.5	30.7	55.8	4.4	31.5	198.1	26.1	440.2
	Mrz	0.0	102.6	37.7	60.1	7.7	36.2	221.3	29.4	495.1
	Apr	0.0	82.6	29.6	53.2	5.1	32.5	221.4	26.8	451.3
	Mai	0.1	93.8	31.0	67.7	5.0	37.0	218.9	26.8	480.3
	Jun	0.1	87.8	30.5	71.8	5.6	36.0	191.2	26.1	449.1
	Jul	0.0	83.2	24.5	68.9	3.8	33.5	191.0	26.9	431.8
	Aug	0.0	90.3	26.1	71.8	4.8	34.2	189.4	26.8	443.3
	Sep	0.1	89.5	24.6	69.6	5.6	33.8	218.6	25.2	467.0
	Okt	0.0	110.7	27.1	75.1	6.1	36.5	206.7	28.2	490.4
	Nov	0.0	127.1	32.6	74.1	5.9	35.8	188.2	25.3	489.1
	Dez	0.0	90.8	30.4	68.9	5.8	34.9	201.0	31.7	463.6
	Jahr	0.4	1 157.8	356.3	800.9	64.4	417.7	2 463.8	327.9	5 589.2
2024 *	Jan	0.0	109.2	32.3	76.9	4.9	36.4	205.6	30.0	495.5
	Fév	0.0	94.6	30.0	72.0	5.0	35.7	193.5	28.9	459.7
	Mar	0.0	92.0	31.7	73.7	7.6	34.2	209.7	32.5	481.4
	Avr	0.0	97.1	32.3	80.3	5.1	36.9	212.7	27.9	492.3
	Mai	0.0	92.6	29.5	81.8	5.3	38.8	214.4	26.5	488.7
	Jun	0.0	81.0	24.9	72.9	5.2	32.6	191.4	27.3	435.3
	Jul	0.2	90.6	22.8	88.8	3.9	39.3	190.8	28.4	464.8
	Aoû	0.0	94.9	24.0	80.2	4.5	35.6	189.7	28.4	457.2
	Sep	0.0	97.1	24.9	81.2	6.2	34.8	219.2	28.0	491.4
	Oct	0.0	117.8	24.9	86.1	6.7	39.3	205.7	29.9	510.4
	Nov	0.0	126.3	29.2	78.4	5.6	34.3	189.0	31.4	494.3
	Déc	0.0	96.9	30.6	76.2	6.1	36.4	...	32.8	...
	Année	0.5	1 190.3	337.1	948.5	65.9	434.4	...	351.9	...
2025 *	Jan	0.0	116.2	34.2	85.6	5.2	38.2	...	31.9	...

¹ Poulet, Truten

¹ Poulets, dindes

Bundesamt für Landwirtschaft (BLW); Bundesamt für Zoll und Grenzsicherheit (BAZG); Proviande; weitere Quellen; Berechnungen durch Agristat

Office fédéral de l'agriculture (OFAG); Office fédéral de la douane et de la sécurité des frontières (OFDF); Proviande; autres sources; calculs par Agristat

Verkaufswert tierischer Erzeugnisse kumuliert über 12 Monate Valeur de vente de produits d'origine animale cumulées sur 12 mois

Über 12 Monate kumulierte Werte in Millionen CHF ~ Valeurs cumulées sur 12 mois en millions de CHF

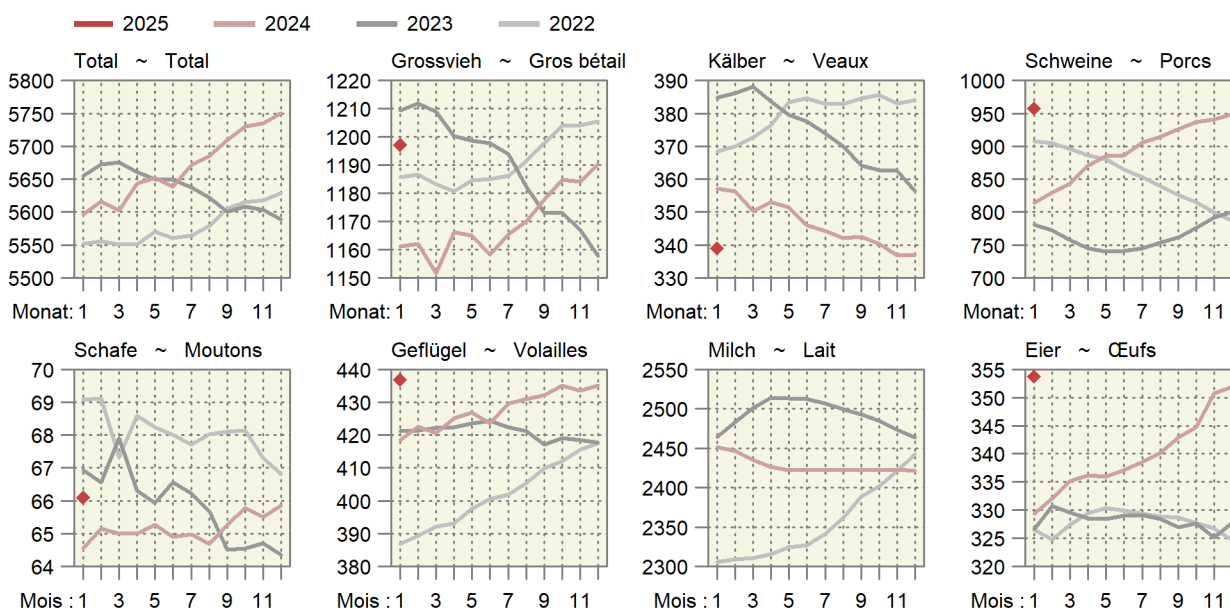

7.3 Monatliche Umsätze im Detailhandel Chiffres d'affaires mensuels dans le commerce de détail

Entwicklung auf der Basis der kalender- und saisonbereinigten Umsätze, 2021 = 100
Évolution sur la base des chiffres d'affaires corrigés des effets calendaires et des variations saisonnières, 2021 = 100

Monat ~ Mois	Nominal							Real ~ Réel						
	Jahr ~ Année							Jahr ~ Année						
	2019	2020	2021	2022	2023	2024	2025	2019	2020	2021	2022	2023	2024	2025
Nahrungsmittel, Getränke, Tabak ~ Denrées alimentaires, boissons et tabac														
Jan ~ Jan	91.9	91.6	102.6	97.2	99.2	99.7	99.9	90.8	91.1	102.2	97.8	95.1	93.8	94.5
Feb ~ Fév	90.8	95.6	101.6	97.7	99.4	99.7		89.7	95.2	101.7	98.3	94.7	94.0	
Mrz ~ Mar	91.6	100.3	106.4	97.8	99.3	99.7		90.6	99.2	106.6	97.5	94.0	94.3	
Apr ~ Avr	92.7	96.1	106.5	97.2	97.2	99.2		91.4	94.3	106.1	96.8	92.4	93.4	
Mai ~ Mai	90.1	108.2	102.9	96.6	100.5	99.3		89.1	106.4	102.8	95.3	95.0	93.5	
Jun ~ Jun	92.8	101.4	97.4	97.6	102.4	98.6		91.8	99.3	97.8	96.1	96.5	93.1	
Jul ~ Jul	93.5	101.9	96.3	96.6	99.1	101.5		92.7	100.2	96.1	94.9	93.0	95.1	
Aug ~ Aoû	92.1	99.3	96.1	98.0	99.7	101.9		91.3	98.2	95.6	95.4	93.7	95.6	
Sep ~ Sep	92.1	97.5	95.9	98.3	100.0	100.6		91.0	96.0	95.7	95.5	94.2	94.3	
Okt ~ Oct	91.8	102.0	97.7	97.8	99.3	100.2		91.6	100.9	98.2	95.0	93.7	94.7	
Nov ~ Nov	92.9	100.9	99.0	98.5	99.1	99.5		92.6	100.0	99.2	95.2	93.3	94.1	
Dez ~ Déc	93.2	106.2	97.6	95.3	97.7	99.7		92.4	105.6	98.0	92.2	92.1	94.5	
Non Food ~ Produits non alimentaires														
Jan ~ Jan	96.7	98.1	88.8	102.9	102.7	103.9	103.5	95.1	97.1	88.3	102.2	100.1	102.0	103.6
Feb ~ Fév	97.3	96.7	75.6	102.0	104.6	104.3		95.8	96.0	75.5	100.8	101.8	102.7	
Mrz ~ Mar	96.2	78.8	111.6	104.4	105.0	102.3		94.2	77.9	111.2	103.0	102.0	101.0	
Apr ~ Avr	96.7	60.1	108.1	103.4	101.2	103.7		95.2	60.0	108.3	102.1	98.8	102.6	
Mai ~ Mai	97.2	96.6	103.6	105.4	104.1	103.1		95.8	96.8	103.8	103.9	101.6	102.3	
Jun ~ Jun	99.0	99.7	101.5	103.8	106.3	101.3		97.7	100.0	101.6	102.3	103.7	101.0	
Jul ~ Jul	98.1	98.8	98.0	103.9	102.9	103.6		96.8	99.0	98.4	102.5	100.5	103.4	
Aug ~ Aoû	96.7	98.0	100.9	104.6	103.0	103.3		95.6	98.2	101.5	103.4	100.9	103.2	
Sep ~ Sep	97.6	97.4	100.6	105.3	101.0	103.2		96.9	98.2	101.6	104.5	99.6	103.9	
Okt ~ Oct	98.1	101.0	104.4	103.8	102.3	104.1		96.6	100.4	103.8	101.5	99.8	103.8	
Nov ~ Nov	98.0	96.9	103.8	104.4	103.8	103.6		96.7	96.5	103.4	102.0	102.0	103.1	
Dez ~ Déc	98.5	98.6	103.2	103.4	103.4	104.0		97.1	98.6	102.6	101.0	101.2	103.9	

Bundesamt für Statistik (BFS),
Detailhandelsumsatzstatistik

Office fédéral de la statistique (OFS),
Statistique des chiffres d'affaires du commerce de détail

Umsätze im Detailhandel Chiffres d'affaires dans le commerce de détail

Kalender- und saisonbereinigte Entwicklung, 2021 = 100
Évolution corrigée des effets calendaires et des variations saisonnières, 2021 = 100

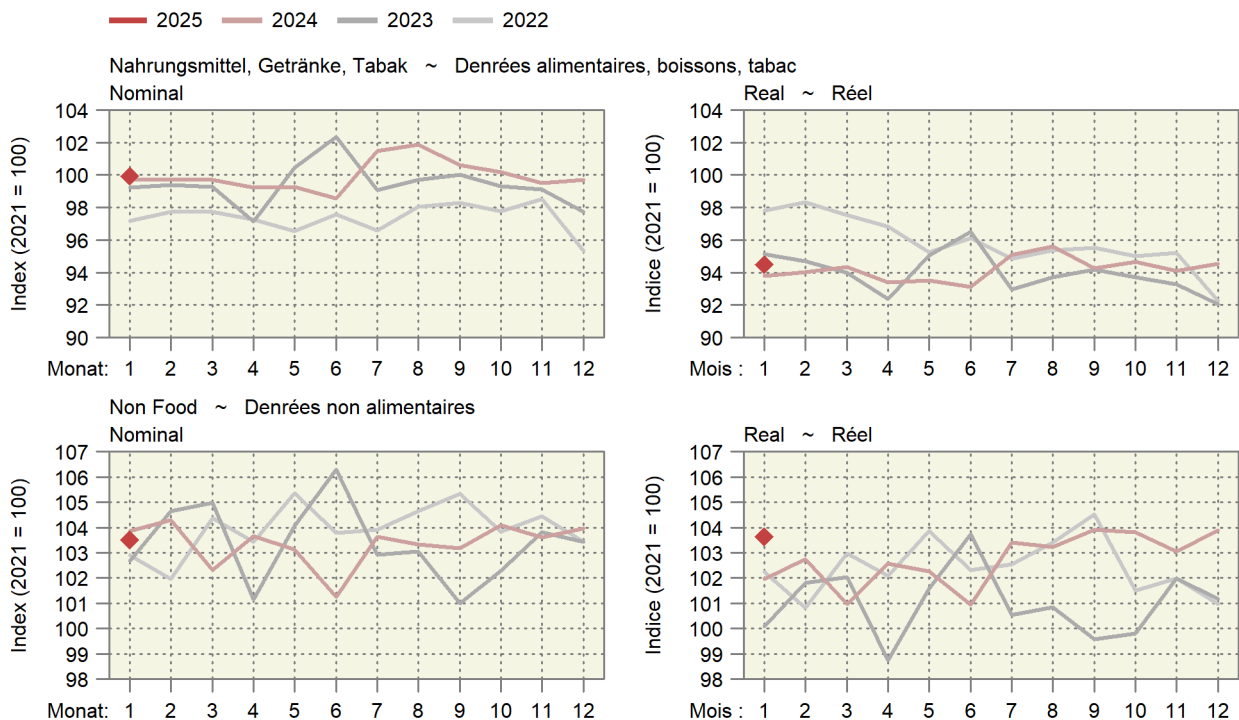

Impressum

Herausgeber: Schweizer Bauernverband
Agristat
Laurstrasse 10
5201 Brugg
056 462 53 26

Übersetzungen: Agristat, SBV Übersetzungen,
externe Übersetzungsdienste

Erscheinungsweise: monatlich, 12 Ausgaben
[AGRISTAT - statistisches Monatsheft](#)

Redaktoren und Redaktorinnen

1. Grundlagen: Nicole Gysi, Lena Obrist
2. Pflanzenbau: Daniel Erdin, Lena Obrist
3. Milchwirtschaft: Lena Obrist, Daniel Erdin
4. Viehwirtschaft: Federica Ciulla, Daniel Erdin, Nicole Gysi
5. Aussenhandel: Nicole Gysi, Federica Ciulla
6. Preise: Federica Ciulla, Daniel Erdin, Nicole Gysi,
Bettina Abplanalp
7. Diverses: Federica Ciulla, Silvano Giuliani, Daniel
Erdin, Ursula Kölliker
Layout: Nicole Gysi (Hauptverantwortung), Nejna
Gothuey

Falls Sie keine Ausgabe verpassen wollen, können Sie ein Mail an die Adresse info@agristat.ch mit dem Betreff «AGRISTAT-Infomail» schicken. Bei Fragen oder Anregungen zur Publikation erreichen Sie das Redaktionsteam mit einem Mail an dieselbe Adresse.

Titelphoto: pixabay

Copyright: Agristat
Alle Tabellen dürfen mit Verweis auf die Publikation und die angegebenen Quellen ohne Einschränkungen publiziert werden.

Sie finden weitere Publikationen unter www.agristat.ch

- Grafiken: Mehr als 180 Grafiken in deutscher, französischer, italienischer und englischer Sprache zur Landwirtschaftsstatistik
- AGRISTAT Aktuell: Die Leitartikel der aktuellen und der früheren AGRISTAT-Ausgaben
- Statistische Erhebungen und Schätzungen: Das statistische Jahrbuch der Schweizer Landwirtschaft mit einem Archiv zurück bis ins Jahr 1922
- Milchstatistik der Schweiz: Alles zum Thema Milch mit einem Archiv bis zurück ins Jahr 1917

Impressum

Editeur : Union Suisse des Paysans
Agristat
Laurstrasse 10
5201 Brugg
056 462 53 26

Traductions : Agristat, USP Traductions,
services de traduction externes

Mode de parution : mensuel, 12 numéros
[AGRISTAT - Cahier statistique mensuel](#)

Rédacteurs et rédactrices

1. Données de base : Nicole Gysi, Lena Obrist
2. Production végétale : Daniel Erdin, Lena Obrist
3. Économie laitière : Lena Obrist, Daniel Erdin
4. Production animale : Federica Ciulla, Daniel Erdin, Nicole Gysi
5. Commerce extérieur : Nicole Gysi, Federica Ciulla
6. Prix : Federica Ciulla, Daniel Erdin; Nicole Gysi,
Bettina Abplanalp
7. Divers : Federica Ciulla, Silvano Giuliani, Daniel
Erdin, Ursula Kölliker
Mise en page : Nicole Gysi (responsabilité principale),
Nejna Gothuey

Si vous ne voulez pas manquer des éditions, vous pouvez envoyer un message à l'adresse info@agristat.ch avec l'objet «AGRISTAT-Infomail ». Si vous avez des questions ou des suggestions concernant notre publication, vous atteignez l'équipe de rédaction avec un message à la même adresse.

Page de couverture : pixabay

Droits d'auteur : Agristat
Tous les tableaux peuvent être publiés sans restriction avec l'indication de la publication et des sources mentionnées.

Vous trouverez d'autres publications sous www.agristat.ch

- Graphiques : Plus de 180 graphiques en langue française, allemande, italienne et anglaise, concernant la statistique agricole
- AGRISTAT Actuel : Les éditoriaux de l'édition actuelle et des éditions précédentes
- Statistiques et évaluations : L'annuaire statistique de l'agriculture suisse avec une archive débutant en 1922
- Statistique laitière : Les données essentielles de la branche laitières suisse avec un archive débutant en 1917