

2023

# Statistische Erhebungen und Schätzungen

über Landwirtschaft und Ernährung

# Statistiques et évaluations concernant l'agriculture et l'alimentation



**agristat** 

**Statistiques et évaluations**  
concernant l'agriculture et l'alimentation

---

Seite ~ Page

Vorwort  
Avant-propos .....3

Einleitung  
Introduction .....4

Zeichenerklärung, Abkürzungen  
Explications des signes, liste des abréviations .....6

Kapitel  
Chapitre

1 Betriebsverhältnisse  
Conditions d'exploitation .....8

2 Pflanzenbau  
Production végétale.....28

3 Viehwirtschaft  
Production animale .....49

4 Versorgungsbilanzen  
Bilans d'approvisionnement .....70

5 Produktionsmittel und Umwelt  
Agents de production et environnement.....89

6 Aussenhandel  
Commerce extérieur..... 108

7 Nahrungsmittelbilanz  
Bilan alimentaire..... 124

8 Preise, Löhne, Zinsen  
Prix, salaires, intérêts..... 148

9 Massnahmen von Bund und Kantonen  
Mesures de la Confédération et des cantons..... 169

10 Buchhaltungsergebnisse  
Résultats comptables..... 183

11 Landwirtschaftliche Gesamtrechnung  
Les comptes économiques de l'agriculture..... 193

12 Bevölkerung, Organisationen, Bildung  
Population, organisations, formation ..... 202

13 Internationale Vergleiche  
Comparaisons au niveau international..... 220

Impressum .....238

## Vorwort

---

Die 100. Ausgabe der Publikation «Statistische Erhebungen und Schätzungen» vereint die 13 Kapitel, welche bereits zuvor individuell publiziert worden sind. Die Publikation soll weiterhin als statistisches Jahrbuch der Schweizer Landwirtschaft eine möglichst aussagekräftige und aktuelle Sammlung der zugänglichen amtlichen und privaten Landwirtschafts-Statistik zur Verfügung stellen. Soweit nicht Zeitreihen oder Jahresvergleiche aufgeführt sind, handelt es sich so weit wie möglich um Daten des Jahres 2023. Ergänzend zur vorliegenden Publikation befinden sich viele Grafiken in der Präsentation «Die Schweizer Landwirtschaft in Zahlen» auf der Website [www.agristat.ch](http://www.agristat.ch). Unter [www.agristat.ch](http://www.agristat.ch) | Grafiken sind die Grafiken auch einzeln verfügbar. Die Kapitel Futtermittelbilanz und Nahrungsmittelbilanz wurden anlässlich der Publikation durch entsprechende Artikel in der Publikation «AGRISTAT – statistisches Monatsheft» begleitet. Auch diese Publikationen sind im Internet verfügbar unter [www.agristat.ch](http://www.agristat.ch) | AGRISTAT statistisches Monatsheft.

Bei der Erstellung der Publikation wurden wir durch diverse Ämterstellen, Organisationen und Personen unterstützt. Ihnen allen danken wir an dieser Stelle bestens. Namentlich erwähnen möchten wir die Bundesämter für Statistik, für Landwirtschaft und für Umwelt sowie die eidgenössische Zollverwaltung, welche uns Auswertungen der öffentlichen Statistik und administrativer Daten zur Verfügung stellen. Ohne die finanzielle Unterstützung des Bundesamtes für Statistik und des Bundesamtes für Landwirtschaft wäre die statistische Tätigkeit von Agristat in der aktuellen Form nicht möglich. Ein besonderer Dank gilt unseren teils langjährigen, unentgeltlich mitarbeitenden Berichtserstatern über die Erträge im Pflanzenbau, den Futterbau, Preise und andere wichtige Fakten, sowie den angeschlossenen oder befreundeten Organisationen. Wir hoffen, dass die vorliegende Ausgabe zum besseren Verständnis der schweizerischen Landwirtschaft und der Leistungen der Landwirtschaftsbetriebe beitragen kann.

Brugg, Januar 2025

Schweizer Bauernverband

Daniel Erdin, Leiter Agristat

## Avant-propos

---

La 100<sup>e</sup> édition de la publication «Statistiques et évaluations» réunit les 13 chapitres qui ont déjà été publiés plus tôt de manière individuelle. La présente publication a pour but de continuer à fournir, en tant qu'annuaire statistique de l'agriculture suisse, un assemblage aussi pertinent et actuel que possible des statistiques provenant des sources officielles et privées à disposition. La plupart des tableaux montrent l'évolution chronologique des principales données sur l'agriculture suisse. Lorsque celles-ci ne sont pas présentées sous forme de séries chronologiques ou de comparaisons pluriannuelles, elles concernent dans la mesure du possible l'année 2023. À titre de complément, la présentation «L'agriculture suisse en chiffres» sur le site Internet [www.agristat.ch](http://www.agristat.ch) met à disposition un bon nombre de graphiques. Les graphiques sont aussi disponibles individuellement sur [www.agristat.ch](http://www.agristat.ch), dans la rubrique correspondante. Des articles parus dans le Cahier statistique mensuel AGRISTAT ont accompagné la publication des chapitres sur le bilan fourrager et le bilan alimentaire. Ces publications sont elles aussi disponibles sur [www.agristat.ch](http://www.agristat.ch), dans la rubrique [AGRISTAT cahier statistique mensuel](#).

Pour élaborer la présente publication, nous avons pu compter sur le soutien de différents offices administratifs, d'organisations et de personnes. Nous les remercions tous de leur précieuse collaboration. Nous souhaitons en particulier nommer les offices fédéraux de la statistique, de l'agriculture et de l'environnement ainsi que l'Administration fédérale des douanes, qui ont mis à notre disposition les résultats de la statistique publique et de certaines données administratives. De plus, Agristat aurait bien du mal à poursuivre son mandat tel qu'il se présente aujourd'hui sans le soutien financier de l'Office fédéral de la statistique et de l'Office fédéral de l'agriculture. Nous saisissons cette occasion pour remercier à la fois les organisations affiliées ou amies, ainsi que nos correspondants bénévoles qui, depuis de nombreuses années, nous permettent de disposer de données importantes sur les rendements de la production végétale, les cultures fourragères, les prix et d'autres domaines majeurs. Nous espérons que la présente édition permettra de mieux comprendre l'agriculture suisse et les prestations multiples des exploitations agricoles.

Brugg, janvier 2025

Union Suisse des Paysans

Daniel Erdin, Responsable Agristat

## Einleitung

---

### Statistik wozu?

Die Statistik versucht, die Welt mit der Hilfe von Zahlen erfassbar zu machen. Das Mittel dazu sind möglichst präzise und exakt definierte statistische Methoden. Nicht Alles ist zahlenmässig gleich gut erfassbar. Statistiken liefern jedoch in vielen Fällen die Basis, um einen Sachverhalt verstehen und diskutieren zu können. Sie sind eine Grundlage für die Beurteilung von Zuständen und Entwicklungen und ermöglichen eine faktenbasierte Auseinandersetzung in Gesellschaft, Politik und Wirtschaft.

Die Landwirtschaft ist eine sehr vielseitige Branche und entwickelt sich ständig weiter. Entsprechend vielfältig ist auch die Landwirtschaftsstatistik, welche versucht, die Branche möglichst aus allen Blickwinkeln abzubilden. Die vorliegende Publikation liefert allen Interessierten die Grundlagen, um landwirtschaftliche Sachverhalte zu analysieren, zu verstehen und zu interpretieren.

### Wirklichkeit und Statistik

Auch die Statistik hat ihre Grenzen. Sie liegen einerseits in der zeitlichen, räumlichen und sachlichen Erfassbarkeit von Zuständen und Bewegungen und andererseits in der Eignung der verwendeten Methode für die Abbildung des interessierenden Sachverhaltes. Grundsätzlich muss in der Statistik zwischen Voll- und Stichprobenerhebungen unterschieden werden. Die Resultate von Stichprobenerhebungen werden zwar meistens als absolute Zahlen publiziert, weisen jedoch einen gewissen Schwankungsbereich (Vertrauensintervall) auf, falls sie für die zugrunde liegende Grundgesamtheit hochgerechnet werden. Somit würde man eigentlich für viele Daten neben dem Mittelwert oder Median - diese dienen als so genannte Lageparameter - auch eine Angabe zur Streuung (Varianz) der Werte benötigen (meist als Standardabweichung oder Quantile). Leider ist dies mangels Angaben, aufgrund des fehlenden Platzes oder aus anderen Gründen meist nicht der Fall.

Nicht zuletzt aus diesem Grund ist es wichtig zu wissen, von wem die Statistik erhoben wurde, zu welchem Zweck und mit welcher Methode. Anhand der Quellenangabe unter den jeweiligen Tabellen findet man den ursprünglichen Ersteller der Statistik, der bei Bedarf allenfalls auch weitere Informationen zur statistischen Methode zur Verfügung stellt.

### Mit dem Jahresheft arbeiten

Damit die gewünschten Daten rascher aufgefunden werden können, sind die Tabellen der Publikation in 13 Kapitel eingeteilt. Am Anfang jedes Kapitels steht ein Tabellenverzeichnis. Ein Kommentar und grafische Darstellungen vermitteln einen raschen Überblick über die Inhalte der einzelnen Tabellen und liefern wichtige Informationen zum Verständnis des jeweiligen Kapitels.

Die Tabellen stehen auf elektronischen Datenträgern zur Verfügung. Benutzer erhalten Auskunft über die Mailadresse [info@agristat.ch](mailto:info@agristat.ch) oder die Telefonnummer 056 462 51 11. Über diese Kontaktmöglichkeit können auch Auskünfte über weiterführende Statistiken und frühere Daten eingeholt werden. Alle Ausgaben sind auf der Agristat-Website aufgeschaltet unter [www.agristat.ch](http://www.agristat.ch) | SES | [Gesamt-  
ausgaben](#) / [Archiv](#). Eine Vielzahl von Grafiken ist in der Präsentation [«Schweizer Landwirtschaft in Zahlen»](#) unter [www.agristat.ch](http://www.agristat.ch) verfügbar.

## Introduction

---

### Pourquoi la statistique ?

La statistique tente de représenter la réalité au moyen de chiffres. Elle se sert à cet effet de méthodes des plus pointues et paramétrées avec la plus grande exactitude. Même si les nombres ne peuvent pas rendre compte de tout avec la même précision, les statistiques servent de base pour pouvoir comprendre et discuter des faits dans bien des cas. Elles fournissent un support pour évaluer des états et des développements, et permettent des débats factuels dans la société, en politique et dans le monde économique.

En constante évolution, l'agriculture est un secteur très diversifié. La statistique agricole, qui tente de rendre compte de tous les aspects de ce secteur, l'est tout autant. La présente publication fournit une base à toute personne intéressée pour analyser, comprendre et interpréter des faits ayant trait à l'agriculture.

### Réalité et statistiques

La statistique a elle aussi ses limites. Celles-ci se situent, d'une part, dans la possibilité d'enregistrer les circonstances et les mouvements au niveau de l'espace, du temps et de la pratique et, d'autre part, dans l'adéquation des méthodes utilisées pour illustrer les faits en question. En principe, les statistiques doivent faire une distinction entre les enquêtes exhaustives et les enquêtes par sondage. Les résultats des enquêtes par sondage sont publiés le plus souvent en chiffres absolus, mais ils subissent toutefois une certaine variation (intervalle de confiance), s'ils sont extrapolés pour la population en général. Au fond, pour bon nombre de données, il faudrait ajouter à la valeur moyenne ou médiane - qui sert de paramètre de position - une donnée de dispersion (variance, souvent indiquée en forme d'écart type ou de quantiles) des valeurs. Malheureusement, ce complément manque le plus souvent faute de données, de place ou pour d'autres raisons.

C'est notamment pour cette raison qu'il est important de savoir qui a recueilli une statistique, dans quel but et par quelle méthode. L'indication de la source figurant sous les tableaux respectifs permet de connaître l'auteur original d'une statistique. Il est possible que celui-ci fournisse aussi des informations supplémentaires sur la méthode statistique employée.

### Travailler avec l'annuaire

Les tableaux de l'ouvrage sont classés en treize chapitres permettant de trouver rapidement les données désirées. Une liste des tableaux se trouve au début de chaque sous-chapitre. Un commentaire et des graphiques donnent un rapide aperçu du contenu des différents tableaux et livrent d'importantes informations pour la compréhension du chapitre respectif.

Les tableaux sont à disposition sur un support électronique de données. Les utilisateurs peuvent obtenir des renseignements en composant le 056 462 51 11 ou en envoyant un courriel à [info@agristat.ch](mailto:info@agristat.ch). Par cette voie de contact, il est possible d'obtenir des renseignements sur d'autres statistiques et sur des données antérieures. Toutes les éditions se trouvent sur le site Internet d'Agristat sous [www.sbv.usp.ch/fr/services/agristat](http://www.sbv.usp.ch/fr/services/agristat) | SEE | [Éditions complètes](#) / [Archive](#). Un grand nombre de graphiques est disponible à partir de la présentation [«L'agriculture suisse en chiffres»](#) sur [www.agristat.ch](http://www.agristat.ch).

### Von der Statistik erfasste Einheiten

Zur Erleichterung der Interpretation der Tabellen in Kapitel 1 (Betriebsverhältnisse), Kapitel 2 (Pflanzenbau), Kapitel 3 (Tierhaltung) und Kapitel 9 (Massnahmen des Bundes) machen wir Sie darauf aufmerksam, dass es unterschiedliche Abgrenzungen des untersuchten Objektes (z. B. des landwirtschaftlichen Betriebes) gibt, je nach Quelle in den Tabellen publizierten Daten.

So berücksichtigt das Bundesamt für Statistik (BFS) in den Betriebszählungen und Strukturhebungen alle landwirtschaftlichen Betriebe, die eine bestimmte Mindestgrösse erreichen. 1995 hat das BFS die Erfassungsschwelle erhöht, so dass die sogenannten Kleinstbetriebe nicht mehr zu den landwirtschaftlichen Betrieben gezählt werden (1990 wurden rund 14 600 Kleinstbetriebe gezählt). Ihre Produktion ist seither in den nichtlandwirtschaftlichen Hausgärten inbegriffen.

Auf einige Betriebszweige wie Getreide, Ölfrüchte und Rindviehhaltung hat die Erhöhung der Schwellenwerte keinen nennenswerten Einfluss. Andere Betriebszweige wie Weinbau, Kartoffeln, Gemüse, Beeren, Kleinvieh- und Bienenhaltung sind stärker betroffen. Hier spielen die Kleinstbetriebe in einzelnen Regionen eine gewisse Rolle. Wird nun von landwirtschaftlichen Betrieben gesprochen, so versteht man darunter üblicherweise die Betriebe, welche durch die landwirtschaftliche Betriebsstrukturhebung und die landwirtschaftliche Betriebszählung des Bundesamtes für Statistik erfasst werden.

Beim Vollzug von agrarpolitischen Massnahmen, wie die Abgeltung der Leistungen der Landwirtschaft mit Direktzahlungen (Kapitel 9), fallen beim Bundesamt für Landwirtschaft (BLW) viele Daten an. Dies sind so genannte administrative Daten. Je nach Verwendungszweck bzw. Massnahme ändert das zu untersuchende Objekt, d.h. einmal sind aufgrund einer Massnahme die Bio-Betriebe betroffen, bei einer anderen Massnahme nur die Kartoffelproduzenten inbegriffen Kleinstproduzenten etc. Bei der Verwendung von administrativen Daten ist es daher wichtig, deren Geltungsbereich und den Grund der Datenerhebung zu kennen. Dies kann unter Umständen für die Interpretation wichtig sein.

In dieser Publikation verwenden wir beide Datenquellen. Die administrativen Daten werden vor allem in den Tabellen über Produktion und über Subventionen verwendet. Die Tabellen über Flächen, Bestände und Betriebsstruktur greifen vor allem auf die Daten des Bundesamtes für Statistik zurück. Es ist daher möglich (je nach Datenquelle), für ein Produkt z.B. zwei unterschiedliche Flächenangaben zu finden. Das ist auf die zuvor erwähnten unterschiedlichen Abgrenzungen zurückzuführen. Zusammenfassend kann man sagen, dass diese Unterschiede vor allem bei Produktionszweigen von Bedeutung sind, bei denen Kleinstbetriebe eine wichtige Rolle spielen.

Die Versorgungsbilanzen (Kapitel 4) beziehen sich auf den gesamten Bereich Landwirtschaft, d. h. es werden alle Produzenten landwirtschaftlicher Erzeugnisse (inbegriffen Kleinstbetriebe und landwirtschaftliche Hausgärten) berücksichtigt. Die Versorgungsbilanzen einiger Produkte berechnen wir entweder auf betrieblicher Stufe oder als gesamte Versorgungsbilanz. Die Struktur beider Berechnungen ist gleich. Die Betriebsbilanz beschreibt den Warenfluss (Erzeugung und Verwendung) auf den Betrieben während einem Kalenderjahr und liefert die notwendigen Mengenangaben für die Berechnung des Produktionswertes (Kapitel 11). Die gesamte Versorgungsbilanz beschreibt den Warenverkehr in einem Land während einem Kalenderjahr. Zusätzlich zur Betriebsbilanz werden hier auch die Aussenhandelsdaten und die Lagerhaltung berücksichtigt.

### Unités saisies par la statistique

Pour faciliter l'interprétation des tableaux au chapitre 1 (conditions d'exploitation), au chapitre 2 (production végétale), au chapitre 3 (production animale) et au chapitre 9 (mesures de la Confédération), nous attirons l'attention des lecteurs sur le fait qu'il existe différentes manières de cerner l'objet à examiner (p. ex. l'exploitation agricole), selon la source des données publiées dans les tableaux.

C'est ainsi que, dans le recensement des exploitations et le relevé des structures agricoles, l'Office fédéral de la statistique (OFS) tient compte des exploitations qui atteignent une certaine taille. 1995, l'OFS a augmenté les valeurs seuils concernant les grandeurs minimales d'exploitation. De manière à ce que les petites exploitations désignées comme telles ne soient plus reprises. (En 1990, on a comptabilisé environ 14 600 petits producteurs). Leur production est intégrée dans les jardins familiaux non agricoles.

L'augmentation des valeurs seuil n'a aucune influence notable sur des branches telles que les céréales, les oléagineux et l'élevage des bovins. D'autres branches, comme la vigne, les pommes de terre, les légumes, les petits fruits, le petit bétail et l'apiculture, sont plus fortement touchées. Les petits producteurs dans les régions séparées jouent en effet ici un certain rôle. Par exploitations agricoles, on entend généralement des exploitations qui sont comprises dans le recensement ou le relevé des structures agricoles.

L'Office fédéral de l'agriculture (OFAG) produit beaucoup de données, dites données administratives, dans sa mise en œuvre des mesures de politique agricole, telles que l'indemnisation des prestations de l'agriculture au moyen des paiements directs (chapitre 9). L'objet soumis à examen change selon le but d'utilisation ou le sens des mesures. Dans le cadre d'une mesure, sont concernées une fois les exploitations Bio, une autre fois uniquement les producteurs de pommes de terre (y compris les petits producteurs), etc. Lors de l'utilisation de données administratives, il importe de connaître leur champ d'application et la raison de la récolte de données. Cela peut être important pour l'interprétation dans certaines circonstances.

Dans cette publication, nous utilisons les deux sources de données. Les données administratives sont surtout utilisées dans les tableaux sur la production et sur les subventions. Les tableaux sur les surfaces, le cheptel et la structure d'exploitation se réfèrent principalement aux données de l'OFS. Raison pour laquelle il est par exemple possible (selon la source des données) de trouver pour un produit deux différentes indications de surface. Cela est dû aux différentes délimitations indiquées auparavant. En conclusion, on peut dire que ces différences ont de l'importance surtout pour les branches de la production où les petits producteurs jouent un rôle prépondérant.

Les bilans d'approvisionnement (chapitre 4) se réfèrent à l'ensemble de l'agriculture, c'est-à-dire qu'ils prennent en considération tous les producteurs agricoles (y compris les petits producteurs et les jardins familiaux des exploitants). Nous calculons les bilans d'approvisionnement de quelques produits soit à l'échelon de l'exploitation, soit en tant que bilan d'approvisionnement général. La structure des deux modes de calculs est identique. Le bilan à la ferme décrit le mouvement des marchandises (production et utilisation) dans les exploitations durant une année civile, et il fournit les données de quantité indispensables au calcul de la valeur de la production (chapitre 11). Le bilan d'approvisionnement général décrit les mouvements de marchandises dans un pays durant une année civile. Ce type de bilan tient compte, en plus du bilan à la ferme, des données du commerce extérieur et du stockage.

## Zeichenerklärung, Abkürzungen

**Ein Strich (-)** anstelle einer Zahl bedeutet, dass nichts vorkommt (absolut Null).

**Eine Null (0 oder 0,0 usw.)** bedeutet eine Grösse, die kleiner ist als die Hälfte der verwendeten Einheit (jedoch grösser als absolut Null).

**Drei Punkte (...)** anstelle einer Zahl bedeuten, dass diese nicht erhältlich oder ohne Bedeutung ist oder aus anderen Gründen weggelassen wurde.

**Ein Asterisk bzw. Sternchen (\*)** bedeutet, dass die betreffenden Zahlen provisorisch sind und später durch definitive, in der Regel genauere Werte ersetzt werden.

**Ein doppelter Asterisk bzw. zwei Sternchen (\*\*)** bedeuten, dass es sich bei den betreffenden Zahlen um Schätzwerte oder Prognosen handelt.

**Ein r** bedeutet, dass die betreffenden Zahlen nachträglich revidiert wurden.

**Rundung:** Die Zahlen werden ohne Rücksicht auf die Endsumme auf- bzw. abgerundet. Bei Differenzen zwischen addierten Teilsummen und Gesamtsumme werden die Einzelwerte nicht angepasst.

Die in der Vorspalte mehrmals verwendeten Abkürzungen für die Zonen entsprechen der **Zoneneinteilung gemäss dem landwirtschaftlichen Produktionskataster**. Die Ackerbauzone und die Übergangszonen wurden auf den 1.1.2008 in der Talzone (T/P) vereint (landwirtschaftliche Zonen-Verordnung SR 912.1). Mit den sechs Zonen werden drei bzw. zwei Regionen gebildet:

T/P	Talzone	}	Talregion	}	Talgebiet
H/C	die Hügelzone		Hügelregion		
B/M 1	die Bergzone I	}	Bergregion	}	Berggebiet
B/M 2	die Bergzone II				
B/M 3	die Bergzone III				
B/M 4	die Bergzone IV				

In diesen sechs Zonen sind die Sömmerungsflächen nicht enthalten.

**Die Grössenklassen** beziehen sich auf die landwirtschaftliche Nutzfläche in ha, sofern in der Tabelle nichts Anderes vermerkt ist.

**Bio** (Betriebsgruppe): Betriebe mit anerkannter biologischer Bewirtschaftung.

**ÖLN:** Ökologischer Leistungsnachweis, bestehend aus tiergerechter Haltung der Nutztiere, ausgeglichene Düngerbilanz, angemessener Anteil an ökologischen Ausgleichsflächen, geregelte Fruchtfolge, geeigneter Bodenschutz, Auswahl und gezielte Anwendung der Pflanzenbehandlungsmittel und für Biobetriebe noch spezielle Bestimmungen.

**Die Tilde (~)** trennt deutschsprachige und entsprechende französischsprachige Textteile.

Aus Platzgründen wird oft nur die männliche Form (z.B. Bewirtschafter, Angestellte) verwendet. Die Bezeichnungen gelten jedoch für beide Geschlechter, falls in den betreffenden Tabellen nicht ausdrücklich etwas anderes vermerkt ist.

## Explications des signes, liste des abréviations

**Un tiret (-)** au lieu d'un chiffre, signifie que rien ne se passe (zéro absolu).

**Un zéro (0 ou 0,0 etc.)** correspond à une grandeur inférieure à la moitié de l'unité utilisée (bien que supérieure au zéro absolu).

**Trois points (...)** au lieu d'un chiffre, signifient que les données ne sont pas disponibles ou sont sans importance, voir qu'elles peuvent être laissées de côté pour d'autres raisons.

**Un astérisque resp. une petite étoile (\*)** signifie que les indications respectives sont provisoires et seront remplacées plus tard par des indications définitives, en général plus précises.

**Un astérisque double resp. deux petites étoiles (\*\*)** signifient que les chiffres indiqués sont des estimations ou des prévisions.

**Un r** signifie que les chiffres indiqués ont été révisés après coup.

**Chiffres arrondis:** Les chiffres sont arrondis à la valeur supérieure ou inférieure, ce qui peut avoir comme conséquence que la somme des chiffres arrondis diffère du total.

Les abréviations des zones, utilisées à plusieurs reprises dans l'avant-colonne, correspondent à **la répartition des zones conformément au cadastre de la production agricole**. La zone de grandes cultures et les zones intermédiaires ont été réunies le 1<sup>er</sup> janvier 2008 dans la zone de plaine (T/P) (Ordonnance sur les zones agricoles SR 912.1). Les six zones sont rassemblées en trois ou deux groupes :

T/P	zone de plaine	}	rég. de plaine	}	rég.de plaine
H/C	zone des collines		rég. des collines		
B/M 1	zone de montagne I	}	rég. de montagne	}	rég.de montagne
B/M 2	zone de montagne II				
B/M 3	zone de montagne III				
B/M 4	zone de montagne IV				

Les surfaces d'estivage ne sont pas englobées dans ces six zones.

**Les ordres de grandeurs** se rapportent aux surfaces agricoles utiles en ha, pour autant que le tableau ne donne pas d'autres précisions.

**Bio** (groupe d'exploitation): Exploitations avec mode de production biologique reconnu.

**PER:** Prestations écologiques requises constituées de la garde des animaux de rente respectueuse de l'espèce, du bilan de fumure équilibré, de la part équitable de surfaces de compensation écologique, de l'assolement régulier, de la protection appropriée du sol, de la sélection et utilisation ciblée des produits de traitement des plantes et des dispositions spéciales pour les exploitations biologiques.

**Le tilde (~)** sépare des textes en langue allemande des textes correspondants en langue française.

Pour des raisons de place, nous n'avons indiqué souvent que la forme masculine (p. ex. exploitants, employés). Sauf mention contraire dans les tableaux correspondants, les désignations s'appliquent toujours de la même manière aux deux sexes.

## Liste verwendeter Abkürzungen

a	Are (100 m <sup>2</sup> )
a.n.g.	anderweitig nicht genannt
APDE	Absorbierbares Protein im Darm aus verfügbarer Energie
BE	Bruttoenergie
BTS	Besonders tierfreundliche Stallhaltung
cal	Kalorie (4.184 Joule)
CHF	Schweizer Franken
dl	Deziliter
EBIT	Betriebliches Ergebnis vor Zinsen und Steuern
EBITDA	Betriebliches Ergebnis vor Zinsen, Steuern und Abschreibungen
EBT	Betriebliches Ergebnis vor Steuern
FiBu	Finanzbuchhaltung
FJAE	Familienjahresarbeitseinheit
FS	Frischsubstanz
g	Gramm
GJ	Gigajoule (1000 Megajoule)
GVE	Grossvieheinheit
ha	Hektaren (10 000 m <sup>2</sup> )
hl	Hektoliter (100 Liter)
J	Joule (0.239 cal)
JAE	Jahresarbeitseinheit
kcal	Kilokalorie (4.184 Kilojoule)
kg	Kilogramm
kJ	Kilojoule (1000 J)
kWh	Kilowattstunde (3.6 Megajoule)
l	Liter
LG	Lebendgewicht
LN	Landwirtschaftliche Nutzfläche
LW	Landwirtschaft
m <sup>2</sup>	Quadratmeter
MJ	Megajoule (1000 Kilojoule)
MwSt.	Mehrwertsteuer
N	Anzahl
NAT	Normalarbeitstage
NEL	Nettoenergie Laktation (Milch)
QM	Qualitätsmanagement Schweizer Fleisch
RAUS	Regelmässiger Auslauf im Freien
RGVE	Raufutter verzehrende Grossvieheinheit
RiGVE	Rinder-Grossvieheinheit
RP	Rohprotein
Rp.	Rappen
SAK	Standardarbeitskräfte
sd	halbdefinitiv (semi-definitiv)
SG	Schlachtgewicht
St.	Stück
t	Tonne (1000 kg)
TJ	Terajoule (1000 Gigajoule)
TS	Trockensubstanz
UEG(n)	Umsetzbare Energie Geflügel, N-korrigiert
USD	US-Dollar
VEP	Verdauliche Energie Pferd
VMA	Vollmilchäquivalent (2800 kJ)
VRP	Verdauliches Rohprotein Pferd

## Liste des abréviations

a	are (100 m <sup>2</sup> )
Agr.	agriculture
AQ	Assurance Qualité Viande Suisse
cal	calorie (4.184 joules)
CHF	franc suisse
CoFi	comptabilité financière
ct.	centimes
dl	décilitre
EB	énergie brute
EBIT	résultat d'exploitation avant intérêts et impôts
EBITDA	résultat d'exploitation avant intérêts, impôts et amortissements
EBT	résultat d'exploitation avant impôts
EDC	énergie digestible cheval
ELE	équivalent en lait entier (2800 kJ)
EMAV(n)	énergie métabolisable apparente volailles, corrigée N
g	gramme
GJ	gigajoule (1000 mégajoules)
ha	hectare (100 a resp. 10 000 m <sup>2</sup> )
hl	hectolitre (100 litre)
J	joule (0.239 cal)
JTN	jours de travail normalisés
kcal	kilocalorie (4.184 kilojoules)
kg	kilogramme
kJ	kilojoule (1000 J)
kWh	kilowattheure (3.6 mégajoules)
l	litre
m <sup>2</sup>	mètre carré
MA	matière azotée
MAD	matière azoté digestible (cheval)
MF	matière fraîche
MJ	mégajoule (1000 kilojoules)
MS	matière sèche
N	nombre
n.d.a.	non défini ailleurs
NEL	énergie nette pour la production laitière
PAIE	protéines absorbables dans l'intestin à partir de l'énergie disponible
pce	pièce
PM	poids mort
PV	poids vif
SAU	surface agricole utile
sd	semi-définitif
SRPA	sorties régulières en plein air
SST	système de stabulation particulièrement respectueux des animaux
t	tonne (1000 kg)
TJ	térajoule (1000 gigajoules)
TVA	taxe sur la valeur ajoutée
UGB	unité de gros bétail
UGBB	unité de gros bétail bovin
UGBFG	unité de gros bétail consommant des fourrages grossiers
UMOS	unité de main-d'œuvre standard
USD	dollar américain
UTA	unité de travail annuel
UTAF	unité de travail annuel de la famille

# 1. Betriebsverhältnisse ~ Conditions d'exploitation

---

Tabelle ~ Tableau

Seite ~ Page

1.1	Landwirtschaftsbetriebe Exploitations agricoles .....	11
1.2	Landwirtschaftliche Nutzfläche der Landwirtschaftsbetriebe Surface agricole utile des exploitations agricoles.....	12
1.3	Landwirtschaftsbetriebe nach Grössenklasse Exploitations agricoles par classe de grandeur.....	13
1.4	Mittlere landwirtschaftliche Nutzfläche der Landwirtschaftsbetriebe Surface agricole utile moyenne des exploitations agricoles.....	14
1.5	Landwirtschaftsbetriebe nach ihrer betriebswirtschaftlichen Ausrichtung Exploitations agricoles selon l'orientation technico-économique .....	15
1.6	Landwirtschaftsbetriebe mit Nutztieren Exploitations agricoles avec des animaux de rente.....	16
1.7	Landwirtschaftsbetriebe mit einer innerbetrieblichen Diversifikation Exploitations agricoles avec une diversification de l'activité au sein de l'exploitation.....	17
1.8	Biobetriebe Exploitations biologiques.....	18
1.9	Betriebsführung, Ausbildung, Eigentumsverhältnisse und Weiterführung Gestion, formation, conditions de propriété et reprise .....	19
1.10	Bewirtschafter und Bewirtschafterinnen nach Altersklassen Chefs et cheffes d'exploitations par classe d'âge .....	20
1.11	Beschäftigte in Landwirtschaftsbetrieben Employés dans des exploitations agricoles .....	21
1.12	Landwirtschaftsbetriebe mit Beschäftigten und Zahl der Beschäftigten Exploitations agricoles avec des employés et effectif des employés.....	22
1.13	Landwirtschaftsbetriebe nach der Zahl der Standardarbeitskräfte (SAK) Exploitations agricoles selon le nombre d'unité de main d'œuvre standard (UMOS).....	23
1.14	Erwerbstätige nach Wirtschaftssektor und Nationalität Personnes actives par secteurs économiques selon la nationalité.....	24
1.15	Bestand und neue Inverkehrsetzungen von Landwirtschaftsfahrzeugen Effectif et nouvelles mises en circulation de véhicules agricoles .....	25
1.16	Bauinvestitionen und Bauvorhaben Investissements et projets de construction .....	26
1.17	Bauinvestitionen nach Art der Auftraggeber und nach Kategorie der Bauwerke Investissement dans la construction, par genre de maître d'ouvrage .....	27



## 1. Betriebsverhältnisse ~ Conditions d'exploitation

Die landwirtschaftliche Betriebsstrukturhebung und die landwirtschaftliche Betriebszählung erfassen Betriebe, welche mindestens einen der folgenden Mindestwerte erreichen: 1 Hektare landwirtschaftliche Nutzfläche, 30 Aren Spezialkulturen, 10 Aren in geschütztem Anbau, 8 Mutterschweine, 80 Mastschweine oder 300 Stück Geflügel. 2023 erfasste das Bundesamt für Statistik aufgrund dieser Definition 47 719 Landwirtschaftsbetriebe. 67% aller Landwirtschaftsbetriebe hielten am Stichtag Rindvieh. Bei den Betrieben mit mehr als 20 ha landwirtschaftlicher Nutzfläche waren es gar 85%. Dementsprechend wurde die Mehrzahl der Betriebe, nämlich 27 632, durch das Bundesamt für Statistik als Weideviehbetriebe klassiert. Die Zahl der biologisch wirtschaftenden Betriebe ist 2023 um 1,0% angestiegen, auf 7896 Betriebe. Diese Betriebe bewirtschafteten eine Fläche von 190 007 ha. Dies entsprach 18,2% der gesamten landwirtschaftlichen Nutzfläche (Tabelle 1.8). Insbesondere die anhaltende Steigerung der Produktivität führt in der Landwirtschaft zu einem kontinuierlichen Strukturwandel. Die Zahl der Betriebe nimmt deshalb von Jahr zu Jahr ab. Die jährliche Abnahmerate lag in den letzten zehn Jahren im Mittel bei 1,5%. Je nach Betriebstyp verläuft die Entwicklung teilweise deutlich schneller. So ist etwa die Anzahl der Schweine- und Hühnerhalter relativ betrachtet viel stärker zurückgegangen als die Anzahl Landwirtschaftsbetriebe insgesamt. Zudem führen der wirtschaftliche Druck und der technische Fortschritt in den Betrieben zu einer Reduktion der Anzahl Betriebszweige. Dabei gibt es Betriebe, die eher extensivieren und solche, welche die verbleibenden Betriebszweige intensivieren. Teilweise werden auch neue Betriebszweige, insbesondere in der Paralandwirtschaft erschlossen.

Le relevé des structures agricoles et le recensement des exploitations agricoles prennent en compte les exploitations qui atteignent au moins l'une des valeurs minimales suivantes: 1 hectare de surface agricole utile, 30 ares de cultures spéciales, 10 ares de cultures sous abri, 8 truies mères, 80 porcs à l'engrais ou 300 unités de volaille. En 2023, l'Office fédéral de la statistique recensait, d'après cette définition, 47 719 exploitations agricoles. Au jour de référence, 67% des exploitations agricoles détenaient du bétail bovin. Quant aux exploitations totalisant plus de 20 ha de surface agricole utile, elles étaient même 85% à posséder du bétail bovin. L'Office fédéral de la statistique a classé la majorité des exploitations (à savoir 27 632) comme des exploitations herbivores. En 2023, le nombre d'exploitations biologiques a augmenté de 1,0%, passant à 7896. Ces exploitations ont travaillé sur 190 007 ha de terres. Cela correspond à près de 18,2% de la surface agricole utile totale (tableau 1.8). C'est notamment l'augmentation continue de la productivité qui entraîne des changements structurels continus pour l'agriculture. Le nombre d'exploitation diminue donc d'année en année. Le taux de diminution annuel se situe à 1,5% pour la période des dix dernières années. Selon le type d'exploitation, l'évolution est cependant parfois nettement plus rapide. Ainsi, en termes relatifs, le nombre d'éleveurs porcins et d'aviculteurs a diminué beaucoup plus fortement que le nombre d'exploitations agricoles dans son ensemble. De plus, la pression économique et le progrès technique induisent une réduction des branches de production dans les exploitations. Dans ce contexte, certaines exploitations montrent une tendance à l'extensification, tandis que d'autres procèdent à une intensification des branches de production restantes. Les exploitations se lancent parfois aussi dans de nouveaux créneaux, en particulier dans la para-agriculture.

### Anzahl Landwirtschaftsbetriebe und mittlere landwirtschaftliche Nutzfläche Nombre des exploitations agricoles et surface agricole utile moyenne

Siehe Tabellen 1.1 und 1.4 ~ Voir tableaux 1.1 et 1.4

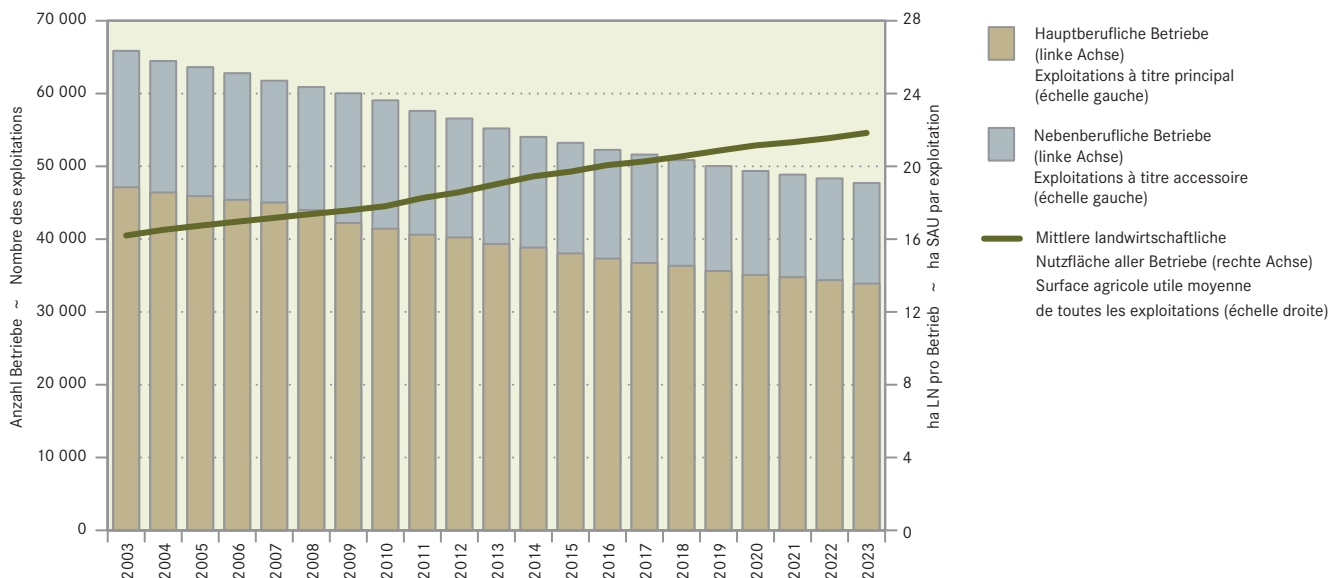

## 1. Betriebsverhältnisse ~ Conditions d'exploitation

71% der Betriebe wurden durch das Bundesamt für Statistik als hauptberufliche Betriebe eingestuft. Auf den entsprechenden Betrieben fielen gemäss den Berechnungen des Bundesamtes für Statistik mehr als 1500 Arbeitsstunden pro Jahr an. 31 145 Betriebsleiter und Betriebsleiterinnen gaben an, Vollzeit auf dem Betrieb zu arbeiten, während 16 574 Betriebsleiter und Betriebsleiterinnen teilzeitlich auf dem Betrieb tätig waren (Tabelle 1.11). Insgesamt waren auf den Landwirtschaftsbetrieben 148 880 Personen beschäftigt.

71% des exploitations ont été classifiés comme exploitation à titre principal pas l'Office fédéral de la statistique. Celui-ci a calculé que ces exploitations dépassaient 1500 heures annuelles de travail. 31 145 chefs d'exploitation ont indiqué de travailler à temps plein sur l'exploitation pendant que 16 574 chefs d'exploitations ont été actifs à temps partiel sur l'exploitation (tableau 1.11). Dans l'ensemble, 148 880 personnes étaient occupées sur les exploitations agricoles.

### Beschäftigte in Landwirtschaftsbetrieben Emploi dans des exploitations agricoles

Siehe Tabelle 1.12 ~ Voir tableau 1.12

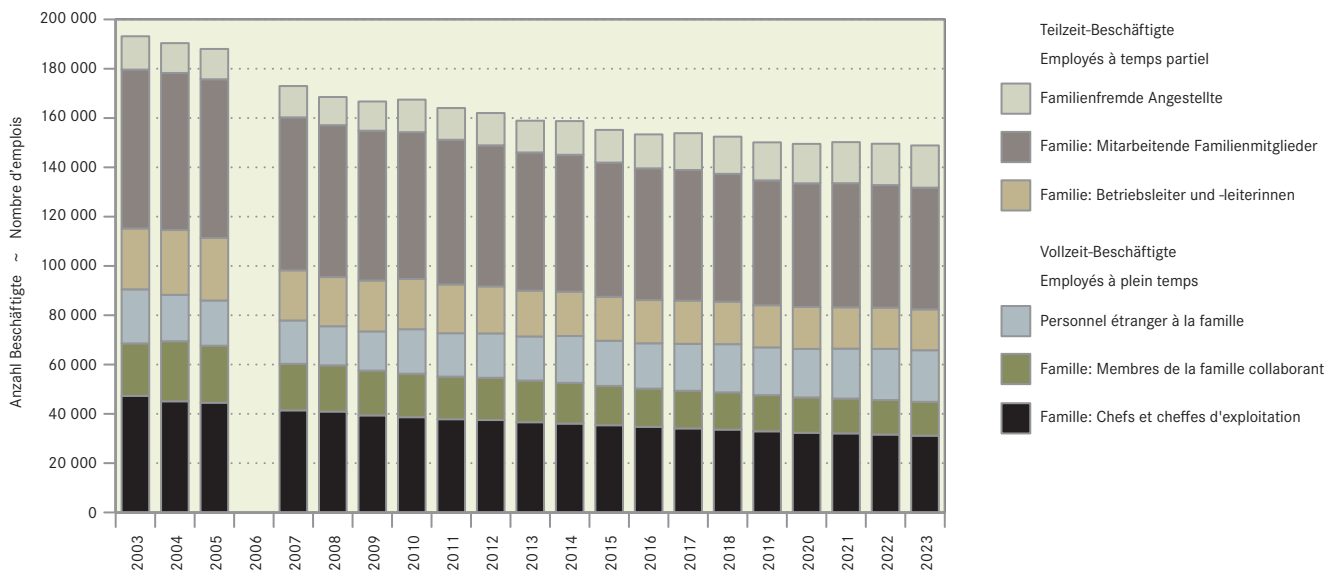

# 1. Betriebsverhältnisse ~ Conditions d'exploitation

## 1.1 Landwirtschaftsbetriebe Exploitations agricoles

	Total					Hauptberufliche Betriebe Exploitations à titre principal				
	2010	2020	2021	2022	2023	2010	2020	2021	2022	2023
Landwirtschaftsbetriebe nach Kanton ~ Exploitations agricoles par canton										
ZH	3 961	3 213	3 149	3 078	3 014	2 602	2 165	2 171	2 153	2 122
BE	11 971	10 112	9 977	9 879	9 734	8 772	7 364	7 276	7 160	7 032
LU	5 088	4 450	4 402	4 357	4 301	3 759	3 213	3 177	3 136	3 070
UR	648	540	537	527	521	374	300	294	305	312
SZ	1 734	1 517	1 509	1 486	1 472	1 244	1 071	1 087	1 064	1 041
OW	716	604	598	595	595	495	435	426	426	426
NW	503	417	409	397	398	355	297	289	279	279
GL	420	351	337	340	336	312	250	248	252	250
ZG	601	547	545	541	535	450	396	395	383	393
FR	3 216	2 690	2 661	2 628	2 598	2 558	2 137	2 118	2 088	2 045
SO	1 580	1 324	1 301	1 288	1 281	1 049	894	894	890	871
BS/BL	1 009	910	911	894	887	705	624	627	618	617
SH	633	523	515	504	498	430	367	365	353	357
AR	814	675	672	669	655	569	492	491	496	484
AI	534	440	429	424	417	411	345	340	336	331
SG	4 592	3 860	3 787	3 761	3 707	3 485	2 916	2 885	2 854	2 810
GR	2 646	2 215	2 179	2 164	2 138	1 840	1 586	1 571	1 532	1 538
AG	3 738	3 052	3 011	2 976	2 931	2 228	1 874	1 872	1 866	1 867
TG	2 947	2 491	2 483	2 464	2 429	2 266	1 926	1 889	1 884	1 837
TI	1 164	1 055	1 059	1 031	1 027	634	554	569	562	560
VD	4 148	3 580	3 602	3 571	3 534	3 261	2 762	2 703	2 661	2 618
VS	3 907	2 634	2 654	2 628	2 585	1 662	1 384	1 377	1 368	1 353
NE	937	765	754	756	752	744	638	627	617	612
GE	433	389	388	393	396	329	283	282	280	276
JU	1 125	1 009	995	993	978	900	812	802	805	795
Landwirtschaftsbetriebe nach Grössenklasse ~ Exploitations agricoles par classe de grandeur										
< 3 ha	6 659	5 203	5 329	5 397	5 410	2 113	1 544	1 587	1 598	1 606
3 - < 10 ha	12 655	8 692	8 482	8 260	8 018	5 135	3 330	3 285	3 208	3 086
10 - < 20 ha	19 305	14 005	13 611	13 181	12 786	15 048	10 168	9 868	9 526	9 153
20 - < 30 ha	11 432	10 287	10 119	9 966	9 776	10 429	9 209	9 060	8 868	8 692
30 - < 50 ha	7 050	8 114	8 165	8 287	8 375	6 768	7 800	7 841	7 943	8 034
50 + ha	1 964	3 062	3 158	3 253	3 354	1 941	3 034	3 134	3 225	3 325
Landwirtschaftsbetriebe nach Zone ~ Exploitations agricoles par zone										
T/P	26 297	21 857	21 632	21 376	21 084	19 261	16 219	16 089	15 891	15 647
H/C	8 400	7 351	7 275	7 185	7 075	5 882	5 075	5 012	4 956	4 873
B/M 1	7 821	6 688	6 641	6 602	6 542	5 520	4 704	4 627	4 584	4 528
B/M 2	9 209	7 580	7 515	7 446	7 360	6 275	5 370	5 331	5 273	5 197
B/M 3	5 231	4 299	4 211	4 177	4 123	3 236	2 740	2 737	2 700	2 685
B/M 4	2 107	1 588	1 590	1 558	1 535	1 260	977	979	964	966
<b>CH</b>	<b>59 065</b>	<b>49 363</b>	<b>48 864</b>	<b>48 344</b>	<b>47 719</b>	<b>41 434</b>	<b>35 085</b>	<b>34 775</b>	<b>34 368</b>	<b>33 896</b>

Bundesamt für Statistik (BFS),  
landwirtschaftliche Strukturerhebung (STRU)

Office fédéral de la statistique (OFS),  
relevé des structures agricoles (STRU)

# 1. Betriebsverhältnisse ~ Conditions d'exploitation

## 1.2 Landwirtschaftliche Nutzfläche der Landwirtschaftsbetriebe Surface agricole utile des exploitations agricoles

In Hektaren ~ En hectares

	Total					Hauptberufliche Betriebe Exploitations à titre principal				
	2010	2020	2021	2022	2023	2010	2020	2021	2022	2023
Landwirtschaftliche Nutzfläche nach Kanton ~ Surface agricole utile par canton										
ZH	73 744	72 373	72 232	72 072	71 893	59 892	61 310	62 060	62 227	62 371
BE	190 083	192 002	191 191	191 283	191 357	163 029	165 640	164 958	164 594	164 422
LU	77 582	75 525	75 459	75 480	75 467	66 559	63 754	63 810	63 901	63 290
UR	6 762	6 749	6 731	6 737	6 718	4 862	4 879	4 805	4 981	5 098
SZ	24 492	23 693	23 718	23 720	23 670	20 758	19 828	20 192	20 005	19 882
OW	7 825	7 794	7 766	7 768	7 790	6 621	6 743	6 699	6 701	6 718
NW	6 068	5 916	5 906	5 907	5 917	5 055	4 746	4 719	4 743	4 749
GL	6 852	6 919	6 928	6 965	6 952	6 044	5 916	6 016	6 071	6 129
ZG	10 651	10 610	10 605	10 571	10 566	9 277	9 206	9 194	8 971	9 137
FR	76 060	75 040	75 211	75 138	75 242	69 901	70 267	70 491	70 455	70 436
SO	32 540	31 463	31 342	31 273	31 295	27 281	26 704	27 000	27 105	26 922
BS/BL	22 281	21 859	21 845	21 789	21 762	18 956	18 793	18 850	18 899	18 880
SH	15 503	15 956	16 074	16 027	16 112	13 647	14 413	14 644	14 440	14 698
AR	12 075	11 874	11 916	11 949	11 899	10 579	10 681	10 727	10 814	10 747
AI	7 136	7 112	7 057	7 040	7 068	6 372	6 493	6 473	6 457	6 453
SG	72 063	71 296	71 138	71 366	71 272	64 025	63 977	64 041	64 409	64 398
GR	53 662	56 251	55 721	56 379	56 372	44 570	48 195	48 049	48 130	48 646
AG	61 329	60 133	59 587	59 564	59 470	49 583	49 313	49 303	49 307	49 947
TG	50 183	49 433	49 487	49 185	49 194	44 869	44 690	44 429	44 379	44 199
TI	14 232	13 906	13 903	13 861	13 901	11 491	11 433	11 568	11 642	11 682
VD	109 465	108 346	108 211	107 990	108 099	98 607	100 315	99 958	99 814	100 020
VS	37 435	36 272	36 345	36 271	36 382	25 388	28 020	28 040	28 040	28 530
NE	31 735	31 517	31 658	31 662	31 656	29 084	29 852	29 834	29 717	29 590
GE	11 392	11 251	11 227	11 273	11 287	10 409	10 336	10 373	10 461	10 383
JU	40 599	40 744	40 795	40 744	40 690	37 855	37 863	37 862	38 023	38 123
Landwirtschaftliche Nutzfläche nach Grössenklasse ~ Surface agricole utile par classe de grandeur										
< 3 ha	7 651	6 363	6 474	6 424	6 426	2 049	1 598	1 662	1 626	1 638
3 - < 10 ha	83 723	56 855	55 496	53 867	52 319	36 926	23 352	23 007	22 309	21 426
10 - < 20 ha	285 596	209 064	203 327	197 011	191 375	226 335	155 257	150 788	145 626	140 096
20 - < 30 ha	278 835	252 825	248 705	244 833	240 222	254 857	227 177	223 598	218 748	214 501
30 - < 50 ha	262 469	304 954	307 000	312 210	315 828	252 516	293 754	295 464	299 976	303 773
50 + ha	133 474	213 972	221 052	227 669	235 861	132 031	212 229	219 581	226 000	234 017
Landwirtschaftliche Nutzfläche nach Zone ~ Surface agricole utile par zone										
T/P	497 278	490 450	490 058	488 619	488 601	436 707	438 645	439 897	439 063	439 454
H/C	145 254	148 010	146 555	146 608	146 431	124 575	128 345	127 239	127 246	127 159
B/M 1	127 219	126 030	125 981	126 576	126 567	110 247	110 376	109 720	110 182	110 071
B/M 2	157 264	156 751	157 185	157 177	157 050	135 698	137 200	137 384	137 593	137 389
B/M 3	86 903	86 930	86 064	86 674	86 847	68 533	70 518	71 301	71 403	71 994
B/M 4	37 830	35 863	36 210	36 360	36 533	28 953	28 282	28 557	28 799	29 383
<b>CH</b>	<b>1 051 747</b>	<b>1 044 034</b>	<b>1 042 053</b>	<b>1 042 014</b>	<b>1 042 030</b>	<b>904 713</b>	<b>913 367</b>	<b>914 098</b>	<b>914 285</b>	<b>915 450</b>

Bundesamt für Statistik (BFS),  
landwirtschaftliche Strukturerhebung (STRU)

Office fédéral de la statistique (OFS),  
relevé des structures agricoles (STRU)

# 1. Betriebsverhältnisse ~ Conditions d'exploitation

## 1.3 Landwirtschaftsbetriebe nach Grössenklasse Exploitations agricoles par classe de grandeur

	Anzahl Betriebe mit ... ha landwirtschaftlicher Nutzfläche Nombre des exploitations avec ... ha de surface agricole utile							
	< 1 ha	1 - < 3 ha	3 - < 5 ha	5 - < 10 ha	10 - < 20 ha	20 - < 30 ha	30 - < 50 ha	50 + ha
Landwirtschaftsbetriebe nach Jahr ~ Exploitations agricoles par année								
2000	3 609	4 762	5 393	13 149	24 984	11 674	5 759	1 207
2010	2 999	3 660	3 375	9 280	19 305	11 432	7 050	1 964
2011	2 462	3 661	3 224	8 935	18 728	11 320	7 208	2 079
2012	2 424	3 609	3 092	8 491	18 203	11 199	7 366	2 191
2013	2 246	3 477	2 937	8 087	17 514	11 147	7 486	2 313
2014 <sup>r</sup>	2 261	3 358	2 796	7 689	16 733	11 122	7 651	2 447
2015 <sup>r</sup>	2 247	3 339	2 719	7 435	16 216	11 011	7 734	2 552
2016	2 205	3 246	2 606	7 111	15 724	10 884	7 807	2 680
2017	2 199	3 241	2 581	6 930	15 324	10 725	7 870	2 750
2018	2 123	3 219	2 519	6 752	14 873	10 576	7 944	2 846
2019	2 073	3 130	2 519	6 520	14 382	10 462	8 015	2 937
2020	2 064	3 139	2 408	6 284	14 005	10 287	8 114	3 062
2021	2 150	3 179	2 374	6 108	13 611	10 119	8 165	3 158
2022	2 241	3 156	2 339	5 921	13 181	9 966	8 287	3 253
<b>2023</b>	<b>2 252</b>	<b>3 158</b>	<b>2 272</b>	<b>5 746</b>	<b>12 786</b>	<b>9 776</b>	<b>8 375</b>	<b>3 354</b>

Landwirtschaftsbetriebe 2023 nach Kanton ~ Exploitations agricoles 2023 par canton								
ZH	116	173	136	300	748	626	677	238
BE	192	357	374	1 303	3 549	2 260	1 423	276
LU	83	152	192	710	1 693	947	447	77
UR	8	25	60	121	216	71	17	3
SZ	29	64	90	293	545	315	124	12
OW	17	33	45	131	254	103	12	-
NW	9	5	20	82	184	80	16	2
GL	8	14	12	30	91	117	61	3
ZG	30	28	17	41	198	129	73	19
FR	155	172	69	149	434	516	733	370
SO	43	109	42	88	291	300	286	122
BS/BL	38	70	43	77	178	190	214	77
SH	53	27	13	27	72	95	120	91
AR	22	56	32	84	177	184	95	5
AI	18	15	19	63	157	102	40	3
SG	185	203	171	399	1 081	995	587	86
GR	66	100	96	179	363	481	676	177
AG	175	294	128	326	713	614	526	155
TG	222	194	76	227	655	503	429	123
TI	142	219	105	162	139	115	96	49
VD	212	398	180	271	382	492	891	708
VS	334	314	290	574	457	260	235	121
NE	40	40	20	27	58	98	222	247
GE	40	58	27	48	50	31	62	80
JU	15	38	15	34	101	152	313	310

Landwirtschaftsbetriebe 2023 nach Zone ~ Exploitations agricoles 2023 par zone								
T/P	1 375	1 653	850	2 006	5 105	4 216	4 053	1 826
H/C	284	504	354	894	2 038	1 439	1 143	419
B/M 1	222	416	372	997	2 048	1 294	861	332
B/M 2	263	385	378	1 041	2 074	1 560	1 177	482
B/M 3	84	163	249	614	1 104	927	797	185
B/M 4	24	37	69	194	417	340	344	110

Bundesamt für Statistik (BFS),  
landwirtschaftliche Strukturerhebung (STRU)

Office fédéral de la statistique (OFS),  
relevé des structures agricoles (STRU)

# 1. Betriebsverhältnisse ~ Conditions d'exploitation

## 1.4 Mittlere landwirtschaftliche Nutzfläche der Landwirtschaftsbetriebe Surface agricole utile moyenne des exploitations agricoles

Hektaren je Betrieb ~ Hectares par exploitation

	Total					Hauptberufliche Betriebe Exploitations à titre principal				
	2010	2020	2021	2022	2023	2010	2020	2021	2022	2023
Mittlere landwirtschaftliche Nutzfläche nach Kanton ~ Surface agricole utile moyenne par canton										
ZH	18.6	22.5	22.9	23.4	23.9	23.0	28.3	28.6	28.9	29.4
BE	15.9	19.0	19.2	19.4	19.7	18.6	22.5	22.7	23.0	23.4
LU	15.2	17.0	17.1	17.3	17.5	17.7	19.8	20.1	20.4	20.6
UR	10.4	12.5	12.5	12.8	12.9	13.0	16.3	16.3	16.3	16.3
SZ	14.1	15.6	15.7	16.0	16.1	16.7	18.5	18.6	18.8	19.1
OW	10.9	12.9	13.0	13.1	13.1	13.4	15.5	15.7	15.7	15.8
NW	12.1	14.2	14.4	14.9	14.9	14.2	16.0	16.3	17.0	17.0
GL	16.3	19.7	20.6	20.5	20.7	19.4	23.7	24.3	24.1	24.5
ZG	17.7	19.4	19.5	19.5	19.8	20.6	23.2	23.3	23.4	23.3
FR	23.7	27.9	28.3	28.6	29.0	27.3	32.9	33.3	33.7	34.4
SO	20.6	23.8	24.1	24.3	24.4	26.0	29.9	30.2	30.5	30.9
BS/BL	22.1	24.0	24.0	24.4	24.5	26.9	30.1	30.1	30.6	30.6
SH	24.5	30.5	31.2	31.8	32.4	31.7	39.3	40.1	40.9	41.2
AR	14.8	17.6	17.7	17.9	18.2	18.6	21.7	21.8	21.8	22.2
AI	13.4	16.2	16.4	16.6	16.9	15.5	18.8	19.0	19.2	19.5
SG	15.7	18.5	18.8	19.0	19.2	18.4	21.9	22.2	22.6	22.9
GR	20.3	25.4	25.6	26.1	26.4	24.2	30.4	30.6	31.4	31.6
AG	16.4	19.7	19.8	20.0	20.3	22.3	26.3	26.3	26.4	26.8
TG	17.0	19.8	19.9	20.0	20.3	19.8	23.2	23.5	23.6	24.1
TI	12.2	13.2	13.1	13.4	13.5	18.1	20.6	20.3	20.7	20.9
VD	26.4	30.3	30.0	30.2	30.6	30.2	36.3	37.0	37.5	38.2
VS	9.6	13.8	13.7	13.8	14.1	15.3	20.2	20.4	20.5	21.1
NE	33.9	41.2	42.0	41.9	42.1	39.1	46.8	47.6	48.2	48.3
GE	26.3	28.9	28.9	28.7	28.5	31.6	36.5	36.8	37.4	37.6
JU	36.1	40.4	41.0	41.0	41.6	42.1	46.6	47.2	47.2	48.0
Mittlere landwirtschaftliche Nutzfläche nach Grössenklasse ~ Surface agricole utile moyenne par classe de grandeur										
< 3 ha	1.1	1.2	1.2	1.2	1.2	1.0	1.0	1.0	1.0	1.0
3 - < 10 ha	6.6	6.5	6.5	6.5	6.5	7.2	7.0	7.0	7.0	6.9
10 - < 20 ha	14.8	14.9	14.9	14.9	15.0	15.0	15.3	15.3	15.3	15.3
20 - < 30 ha	24.4	24.6	24.6	24.6	24.6	24.4	24.7	24.7	24.7	24.7
30 - < 50 ha	37.2	37.6	37.6	37.7	37.7	37.3	37.7	37.7	37.8	37.8
50 + ha	68.0	69.9	70.0	70.0	70.3	68.0	70.0	70.1	70.1	70.4
Mittlere landwirtschaftliche Nutzfläche nach Zone ~ Surface agricole utile moyenne par zone										
T/P	18.9	22.4	22.7	22.9	23.2	22.7	27.0	27.3	27.6	28.1
H/C	17.3	20.1	20.1	20.4	20.7	21.2	25.3	25.4	25.7	26.1
B/M 1	16.3	18.8	19.0	19.2	19.3	20.0	23.5	23.7	24.0	24.3
B/M 2	17.1	20.7	20.9	21.1	21.3	21.6	25.5	25.8	26.1	26.4
B/M 3	16.6	20.2	20.4	20.8	21.1	21.2	25.7	26.1	26.4	26.8
B/M 4	18.0	22.6	22.8	23.3	23.8	23.0	28.9	29.2	29.9	30.4
<b>CH</b>	<b>17.8</b>	<b>21.2</b>	<b>21.3</b>	<b>21.6</b>	<b>21.8</b>	<b>21.8</b>	<b>26.0</b>	<b>26.3</b>	<b>26.6</b>	<b>27.0</b>

Bundesamt für Statistik (BFS),  
landwirtschaftliche Strukturerhebung (STRU)

Office fédéral de la statistique (OFS),  
relevé des structures agricoles (STRU)

# 1. Betriebsverhältnisse ~ Conditions d'exploitation

## 1.5 Landwirtschaftsbetriebe nach ihrer betriebswirtschaftlichen Ausrichtung Exploitations agricoles selon l'orientation technico-économique

	Total	Pflanzenbau Production végétale			Tierhaltung Production animale		Gemischte Betriebe Exploitations mixtes		
		Ackerbau- betriebe Exploitations de grandes cultures	Gartenbau- betriebe Exploitations horticoles	Dauerkultur- betriebe Exploitations de cultures permanentes	Weidevieh- betriebe Exploitations herbivores	Veredlungs- betriebe Exploitations de production hors sol	Pflanzenbau- verbund- betriebe Exploitations de polyculture	Tierhaltung- verbund- betriebe Exploitations de polyélevage	Pflanzenbau- Tierhaltungs- betriebe Exploitations mixtes cultures- élevage
Landwirtschaftsbetriebe nach Jahr ~ Exploitations agricoles par année									
2000	70 537	4 958	1 249	5 420	43 881	1 795	1 726	5 203	6 305
2010	59 065	4 411	1 059	4 260	35 563	2 243	1 580	5 819	4 130
2017	51 620	3 908	1 264	3 565	32 432	2 116	1 260	2 800	4 275
2018	50 852	3 872	1 261	3 435	31 571	2 165	1 336	2 745	4 467
2019	50 038	3 803	1 209	3 345	31 231	2 132	1 332	2 629	4 357
2020	49 363	3 712	1 223	3 310	30 667	2 128	1 334	2 582	4 407
2021	48 864	3 657	1 287	3 395	30 038	2 167	1 329	2 614	4 377
2022	48 344	5 339	1 410	3 481	27 972	2 231	1 515	2 417	3 979
<b>2023</b>	<b>47 719</b>	<b>5 320</b>	<b>1 328</b>	<b>3 493</b>	<b>27 632</b>	<b>2 177</b>	<b>1 508</b>	<b>2 329</b>	<b>3 932</b>
Landwirtschaftsbetriebe 2023 nach Kanton ~ Exploitations agricoles 2023 par canton									
ZH	3 014	580	176	215	1 282	84	234	64	379
BE	9 734	801	223	130	6 766	359	237	440	778
LU	4 301	257	51	76	2 445	487	46	725	214
UR	521	16	-	5	489	3	-	3	5
SZ	1 472	61	6	29	1 254	36	14	42	30
OW	595	31	3	3	510	19	3	21	5
NW	398	16	-	1	335	14	-	21	11
GL	336	12	3	2	309	2	-	5	3
ZG	535	48	9	17	368	34	9	22	28
FR	2 598	340	90	29	1 489	193	60	173	224
SO	1 281	288	27	27	662	41	35	48	153
BS/BL	887	132	25	76	425	23	52	37	117
SH	498	97	14	125	63	30	63	14	92
AR	655	26	3	3	557	16	3	31	16
AI	417	14	-	1	326	28	2	44	2
SG	3 707	211	96	101	2 662	213	47	194	183
GR	2 138	97	23	143	1 731	10	22	26	86
AG	2 931	557	191	172	1 021	177	200	149	464
TG	2 429	396	110	244	916	236	131	117	279
TI	1 027	116	56	276	403	8	31	14	123
VD	3 534	817	121	664	1 064	118	233	59	458
VS	2 585	137	18	932	1 350	7	34	10	97
NE	752	60	9	77	499	16	12	23	56
GE	396	84	65	139	35	4	37	4	28
JU	978	126	9	6	671	19	3	43	101
Landwirtschaftsbetriebe 2023 nach Grössenklasse ~ Exploitations agricoles 2023 par classe de grandeur									
< 3 ha	5 410	1 322	288	1 475	1 168	549	69	72	467
3 - < 10 ha	8 018	1 127	272	1 093	4 525	217	212	180	392
10 - < 20 ha	12 786	1 306	289	502	8 129	639	384	692	845
20 - < 30 ha	9 776	678	221	197	6 469	403	309	683	816
30 - < 50 ha	8 375	599	168	150	5 418	272	366	485	917
50 + ha	3 354	288	90	76	1 923	97	168	217	495
Landwirtschaftsbetriebe 2023 nach Zone ~ Exploitations agricoles 2023 par zone									
T/P	21 084	3 691	1 210	2 482	7 084	1 371	1 306	1 094	2 846
H/C	7 075	733	58	334	4 280	428	105	553	584
B/M 1	6 542	365	35	236	5 000	222	50	394	240
B/M 2	7 360	309	14	357	6 134	133	25	249	139
B/M 3	4 123	169	9	73	3 695	21	18	36	102
B/M 4	1 535	53	2	11	1 439	2	4	3	21

# 1. Betriebsverhältnisse ~ Conditions d'exploitation

## 1.6 Landwirtschaftsbetriebe mit Nutztieren Exploitations agricoles avec des animaux de rente

	Anzahl Betriebe mit ... ~ Nombre d'exploitations avec ...						Anzahl Betriebe mit ... in % aller Landwirtschaftsbetriebe					
	Equiden <sup>1</sup>	Rindvieh	Schweinen	Schafen	Ziegen	Hühnern	Equiden <sup>1</sup>	Rindvieh	Schweinen	Schafen	Ziegen	Hühnern
	Équidés <sup>1</sup>	Bétail bovin	Porcs	Moutons	Chèvres	Poules	Équidés <sup>1</sup>	Bétail bovin	Porcs	Moutons	Chèvres	Poules
Landwirtschaftsbetriebe nach Jahr ~ Exploitations agricoles par année												
2000	10 739	50 834	15 347	12 565	7 133	20 727	15	72	22	18	10	29
2010	9 621	41 095	8 848	9 779	6 976	13 500	20	86	19	20	15	28
2017	8 435	35 513	6 406	8 315	6 364	12 863	16	69	12	16	12	25
2018	11 335	34 890	6 175	8 238	6 436	12 991	22	69	12	16	13	26
2019	11 340	34 251	5 821	8 149	6 415	13 324	23	68	12	16	13	27
2020	11 227	33 662	5 600	8 016	6 355	13 120	23	68	11	16	13	27
2021	11 196	33 091	5 561	7 977	6 592	14 074	23	68	11	16	13	29
2022	11 123	32 581	5 467	7 969	6 559	14 513	23	67	11	16	14	30
<b>2023</b>	<b>11 008</b>	<b>31 993</b>	<b>5 063</b>	<b>7 984</b>	<b>6 551</b>	<b>14 693</b>	<b>23</b>	<b>67</b>	<b>11</b>	<b>17</b>	<b>14</b>	<b>31</b>
Landwirtschaftsbetriebe 2023 nach Kanton ~ Exploitations agricoles 2023 par canton												
ZH	828	1703	167	402	262	894	27	57	6	13	9	30
BE	2 205	7759	1 068	1 619	1 527	3 605	23	80	11	17	16	37
LU	722	3416	1 515	719	544	1 731	17	79	35	17	13	40
UR	24	415	21	150	124	139	5	80	4	29	24	27
SZ	211	1166	110	353	306	487	14	79	7	24	21	33
OW	64	504	41	82	86	134	11	85	7	14	14	23
NW	34	341	50	68	66	123	9	86	13	17	17	31
GL	42	280	15	51	103	87	13	83	4	15	31	26
ZG	122	402	58	104	66	221	23	75	11	19	12	41
FR	674	1865	226	355	353	1 025	26	72	9	14	14	39
SO	413	828	100	199	129	383	32	65	8	16	10	30
BS/BL	286	550	56	168	128	340	32	62	6	19	14	38
SH	89	192	40	54	19	108	18	39	8	11	4	22
AR	89	521	82	177	150	232	14	80	13	27	23	35
AI	39	367	114	90	63	123	9	88	27	22	15	29
SG	687	2876	454	662	715	1 250	19	78	12	18	19	34
GR	603	1544	60	595	496	552	28	72	3	28	23	26
AG	781	1589	277	421	234	915	27	54	9	14	8	31
TG	505	1316	308	307	167	839	21	54	13	13	7	35
TI	341	326	50	205	204	170	33	32	5	20	20	17
VD	960	1 586	117	342	291	713	27	45	3	10	8	20
VS	507	1 056	19	562	258	105	20	41	1	22	10	4
NE	247	556	36	77	93	129	33	74	5	10	12	17
GE	94	44	19	51	22	85	24	11	5	13	6	21
JU	441	791	60	171	145	303	45	81	6	17	15	31
Landwirtschaftsbetriebe 2023 nach Grössenklasse ~ Exploitations agricoles 2023 par classe de grandeur												
< 3 ha	1 452	461	440	841	396	1 001	27	9	8	16	7	19
3 - < 10 ha	1 703	3 652	453	2 016	1 125	2 088	21	46	6	25	14	26
10 - < 20 ha	2 420	9 582	1 566	1 970	1 697	4 134	19	75	12	15	13	32
20 - < 30 ha	2 078	8 209	1 310	1 412	1 432	3 441	21	84	13	14	15	35
30 - < 50 ha	2 251	7 229	923	1 211	1 363	2 880	27	86	11	14	16	34
50 + ha	1 104	2 860	371	534	538	1 149	33	85	11	16	16	34
Landwirtschaftsbetriebe 2023 nach Zone ~ Exploitations agricoles 2023 par zone												
T/P	5 128	11 277	2 398	2 496	1 625	6 336	24	53	11	12	8	30
H/C	1 734	5 094	1 015	1 234	813	2 555	25	72	14	17	11	36
B/M 1	1 453	5 210	818	1 349	1 127	2 373	22	80	13	21	17	36
B/M 2	1 547	5 978	667	1 459	1 620	2 192	21	81	9	20	22	30
B/M 3	838	3 239	137	979	1 018	927	20	79	3	24	25	22
B/M 4	308	1 195	28	467	348	310	20	78	2	30	23	20

<sup>1</sup> Bis 2017 Betriebe mit Pferden, ab 2018 Betriebe mit Equiden gemäss Tierverkehrsdatenbank

<sup>1</sup> Jusqu'en 2017, les exploitations avec des chevaux, à partir de 2018, les exploitations avec des équidés à partir de la base de données sur le trafic des animaux



# 1. Betriebsverhältnisse ~ Conditions d'exploitation

## 1.7 Landwirtschaftsbetriebe mit einer innerbetrieblichen Diversifikation Exploitations agricoles avec une diversification de l'activité au sein de l'exploitation

Anzahl Betriebe (N) als hochgerechnete Werte aus einer Stichprobe mit Angabe des Vertrauensintervalls (VI) in %

Nombre des exploitations (N) comme extrapolation sur la base d'un échantillon avec indication de l'intervalle de confiance (IC) en %

Tätigkeit <sup>1</sup>	2010		2016		2020		Activité <sup>1</sup>
	N	VI	N	VI	N	VI	
	N	IC	N	IC	N	IC	
Landwirtschaftsbetriebe	59 065	...	52 263	...	49 363	...	Exploitations agricoles
Betriebe mit Diversifikationstätigkeiten	26 294	3	30 158	2	30 559	2	Exploitations avec activités de diversification
Fremdenverkehr							Tourisme
total	2 049	12	2 123	11	2 003	11	total
mit Beherbergung	...	...	1 298	15	1 161	15	avec hébergement
mit Beherbergung und Verpflegung	...	...	612	22	...	...	avec hébergement et restauration
mit Freizeitaktivitäten	...	...	1 274	13	1 084	14	avec activités de loisirs
mit Freizeitaktivitäten und Verpflegung	...	...	607	20	...	...	avec activités de loisirs et restauration
Gastronomie: Restauration/Verpflegung (ohne Übernachtung/Beherbergung)	1 315	15	1 097	16	1 072	14	Gastronomie: restauration/alimentation (sans nuitée/hébergement)
Handwerk	883	20	1 047	19	1 180	16	Artisanat
Verarbeitung landwirtschaftlicher Erzeugnisse	4 452	8	6 252	6	6 855	6	Transformation des produits de la ferme
Direktverkauf von eigenen oder zugekauften landwirtschaftlichen Erzeugnissen	7 084	6	11 358	4	12 676	4	Vente directe de produits agricoles issus de l'exploitation ou de produits achetés
Anteil des Direktverkaufs							Part de la vente directe au chiffre d'affaires total
am Gesamtumsatz							jusqu'à 10 %
bis 10 %	...	...	...	...	7 411	5	10 - 50 %
10 - 50 %	...	...	...	...	3 467	9	plus de 50 %
über 50 %	...	...	...	...	1 797	10	
Forstarbeiten	...	...	17 395	3	15 632	3	Travaux forestiers
Bearbeitung und Verarbeitung von Holz	4 312	8	7 270	7	7 015	6	Transformation du bois
Aquakultur	34	76	38	56	135	46	Aquaculture
Erzeugung von erneuerbarer Energie zur Vermarktung	2 185	11	2 745	9	2 754	8	Production d'énergie renouvelable commercialisée
Vertragliche landwirtschaftliche Arbeiten für andere Betriebe (Lohnarbeiten)	5 999	6	6 080	6	6 212	5	Travaux agricoles à façon pour d'autres exploitations (travaux sur commande)
Anteil der Lohnarbeiten							Part des travaux sur commande au chiffre d'affaires total
am Gesamtumsatz							jusqu'à 10 %
bis 10 %	...	...	...	...	4 778	6	10 - 50 %
10 - 50 %	...	...	...	...	1 246	13	plus de 50 %
über 50 %	...	...	...	...	188	37	
Vertragliche nicht-landwirtschaftliche Arbeiten	4 423	7	4 764	7	4 613	6	Travaux non agricoles à façon
Soziale Arbeiten	1 222	18	918	19	1 129	16	Travail social
Sonstige Arbeiten	4 806	8	3 474	9	5 240	6	Autres travaux
Anteil der Diversifikationstätigkeiten							Part des activités de diversification au chiffre d'affaires total
am Gesamtumsatz							jusqu'à 10 %
bis 10 %	7 333	6	6 996	6	20 390	3	10 - 50 %
10 - 50 %	16 444	4	20 585	3	7 094	6	plus de 50 %
über 50 %	2 517	11	2 577	10	3 075	9	

<sup>1</sup> Tätigkeiten, bei denen entweder die Betriebsmittel oder die Erzeugnisse des Betriebes eingesetzt werden.

<sup>1</sup> Activités nécessitant l'usage soit des moyens d'exploitation soit des produits de l'exploitation.

Bundesamt für Statistik (BFS),  
landwirtschaftliche Betriebszählung - Zusatzerhebung

Office fédéral de la statistique (OFS),  
recensements des entreprises agricoles - relevé supplémentaire

# 1. Betriebsverhältnisse ~ Conditions d'exploitation

## 1.8 Biobetriebe Exploitations biologiques

Anzahl Betriebe			LN, ha				Anzahl Tiere		
Nombre d'exploitations			SAU, ha				Nombre d'animaux		
Total	mit Rindvieh <sup>1</sup>	Nutzhühnern	Total	Offene Ackerfläche	Grünfläche	Dauerkulturen	Rindvieh <sup>1</sup>	Nutzhühnern	Schafe
	avec bétail bovin <sup>1</sup>	avec poules de rapport		Terres ouvertes	Surface herbagère	Cultures permanentes	Bétail bovin <sup>1</sup>	avec poules de rapport	Moutons

Biobetriebe nach Jahr ~ Exploitations biologiques par année

2000	4 902	4 095	2 013	82 737	6 400	74 398	729	114 483	212 783	62 468
2010	5 659	4 522	1 736	111 514	9 142	99 247	1 256	148 282	516 368	86 432
2017	6 638	5 104	2 059	151 404	19 492	127 077	2 162	186 831	980 364	82 333
2018	7 032	5 364	2 199	160 992	21 230	134 791	2 342	200 405	1 050 243	84 765
2019	7 284	5 520	2 340	170 007	23 722	140 752	2 743	205 349	1 181 074	86 679
2020	7 561	5 631	2 326	177 347	25 592	145 608	3 291	211 001	1 295 924	85 965
2021	7 670	5 632	2 606	181 444	27 199	147 434	3 884	213 558	1 373 127	88 828
2022	7 819	5 690	2 716	186 335	28 241	150 797	4 250	219 269	1 471 912	92 032
<b>2023</b>	<b>7 896</b>	<b>5 668</b>	<b>2 788</b>	<b>190 007</b>	<b>29 467</b>	<b>152 689</b>	<b>4 675</b>	<b>221 418</b>	<b>1 470 209</b>	<b>92 404</b>

Biobetriebe 2023 nach Kanton ~ Exploitations biologiques 2023 par canton

ZH	489	304	211	12 336	3 507	8 102	223	11 383	72 502	4 821
BE	1 445	1 177	574	28 561	3 883	24 009	223	37 557	262 185	7 818
LU	483	374	246	9 038	1 249	7 502	92	13 668	202 667	3 545
UR	61	49	27	1 027	2	1 015	1	1 341	1 275	1 187
SZ	184	147	73	3 154	45	2 854	10	4 391	35 452	2 852
OW	193	175	52	2 796	7	2 744	3	6 190	26 441	437
NW	83	75	23	1 405	6	1 370	0	2 398	6 877	497
GL	100	90	29	2 418	14	2 380	0	3 617	3 419	468
ZG	95	77	43	1 912	147	1 608	12	2 517	21 224	1 579
FR	250	167	107	7 239	2 005	5 038	115	10 622	104 678	2 402
SO	194	147	74	5 759	1 255	4 424	43	6 032	20 279	1 760
BS/BL	172	120	93	4 484	725	3 629	79	4 393	19 125	1 296
SH	52	23	17	1 526	632	787	78	1 212	7 530	196
AR	132	112	58	2 919	8	2 859	4	4 769	26 352	1 862
AI	26	22	12	472	3	449	3	712	12 959	191
SG	499	426	204	10 484	505	9 409	171	17 351	158 017	5 911
GR	1 261	1 016	328	37 264	630	36 294	202	41 105	52 600	26 353
AG	330	218	144	7 940	2 647	4 907	207	8 999	135 633	1 711
TG	399	245	173	9 086	3 245	5 448	303	10 176	139 508	7 304
TI	179	73	38	3 457	271	2 896	250	2 105	4 770	2 428
VD	450	222	108	13 696	4 753	7 882	883	11 104	54 793	4 048
VS	401	151	26	8 071	377	6 641	1 024	4 687	5 851	10 777
NE	124	75	23	3 828	340	3 122	344	3 814	13 186	736
GE	88	13	23	2 077	960	667	390	853	6 654	371
JU	206	170	82	9 058	2 251	6 649	15	10 422	76 232	1 854

Biobetriebe 2023 nach Grössenklasse ~ Exploitations biologiques 2023 par classe de grandeur

< 3 ha	326	16	67	530	57	218	230	107	1 814	423
3 - < 10 ha	1 292	476	398	8 506	668	6 496	1 158	6 277	85 044	10 794
10 - < 20 ha	2 219	1 607	824	33 081	4 035	27 431	1 014	39 804	436 213	19 662
20 - < 30 ha	1 807	1 533	661	44 472	5 738	37 153	744	55 826	447 872	21 283
30 - < 50 ha	1 679	1 514	620	63 361	9 515	52 037	874	77 633	342 016	23 320
50 + ha	573	522	218	40 058	9 454	29 355	654	41 771	157 250	16 922

Biobetriebe 2023 nach Zone ~ Exploitations biologiques 2023 par zone

T/P	2 588	1 414	989	63 114	23 578	34 556	3 740	62 079	757 901	19 664
H/C	952	726	416	21 574	3 702	17 218	279	28 357	267 519	9 414
B/M 1	1 054	826	418	21 877	1 478	19 833	173	32 362	221 306	12 561
B/M 2	1 360	1 136	475	30 426	417	28 932	360	41 643	156 230	13 105
B/M 3	1 306	1 055	333	33 845	253	33 148	106	39 226	63 057	21 713
B/M 4	636	511	157	19 171	38	19 002	16	17 751	4 196	15 947

<sup>1</sup> Ab 2009 stammen die Daten des Rindviehs aus der Tierverkehrsdatenbank (TVD)

<sup>1</sup> À partir de l'année 2009, les données du bétail bovin proviennent de la banque de données sur le trafic des animaux (BDTA)

## 1. Betriebsverhältnisse ~ Conditions d'exploitation

### 1.9 Betriebsführung, Ausbildung, Eigentumsverhältnisse und Weiterführung Gestion, formation, conditions de propriété et reprise

Hochgerechnete Werte aus einer Stichprobe mit Angabe des Vertrauensintervalls (VI) in %  
Valeurs extrapolées sur la base d'un échantillon avec indication de l'intervalle de confiance (IC) en %

	2013		2016		2020		Activité <sup>1</sup>
	Wert	VI	Wert	VI	Wert	VI	
	Valeur	IC	Valeur	IC	Valeur	IC	
Anzahl Betriebe	55 207	-	52 263	-	49 363	-	Nombre des exploitations
Leitung: der Betriebsleiter							Direction: Le chef/la cheffe d'exploitation est l'exploitant(e)
ist Betriebsinhaber/in	51 807	1	48 707	1	47 435	-	est l'exploitant(e)
ist nicht Betriebsinhaber/in gehört zur Familie des/r Betriebsinhabers/in	2 018	13	2 111	11	661	24	n'est pas l'exploitant(e) mais est membre de la famille de l'exploitant(e)
gehört nicht zur Familie des/r Betriebsinhabers/in	1 382	14	1 446	13	1 266	10	n'est pas membre de la famille de l'exploitant(e)
Pachtbetrieb							Exploitation en fermage
von ausserhalb der Familie gepachtet	5 513	8	5 368	6	6 222	6	n'appartient pas à un membre de la famille
von innerhalb der Familie gepachtet	4 960	8	3 570	8	3 373	8	appartient à un membre de la famille
Ausbildung des Betriebsleiters							Formation du chef d'exploitations
nur mit praktischer Erfahrung	15 459	4	14 091	4	6 932	6	avec expérience pratique exclusivement
mit eidgenössischem Attest	3 019	11	3 057	10	3 061	9	avec attestation fédérale
mit Grundausbildung EFZ	24 697	3	23 342	3	21 908	2	avec apprentissage agricole CFC
mit weiterführender Ausbildung in Landwirtschaft	12 032	4	11 773	4	10 314	4	avec formation agricole complémentaire
mit Abschlüssen anderer beruflichen Aus- & Weiterbildungen	13 810	4	14 156	4	...	...	avec diplômes d'autres formations professionnelles
mit abgeschlossener Ausbildung in den letzten 12 Monaten	388	30	257	28	446	26	avec formation achevée au cours des 12 derniers mois
mit Weiterbildung in den letzten 12 Monaten	2 545	11	2 196	12	2 547	9	avec formation continue au cours des 12 derniers mois
Ausbildung der Ehegattin/des Ehegatten							Formation de l'épouse/époux
nur mit praktischer Erfahrung	17 015	4	...	...	10 010	5	avec expérience pratique exclusivement
mit eidgenössischem Attest	1 969	13	...	...	1 205	14	avec attestation fédérale
mit Grundausbildung EFZ	18 944	4	...	...	3 448	8	avec apprentissage agricole CFC
mit weiterführender Ausbildung in Landwirtschaft	3 201	10	...	...	1 404	11	avec formation agricole complémentaire
mit Abschlüssen anderer beruflichen Aus- & Weiterbildungen	18 081	4	...	...	...	...	avec diplômes d'autres formations professionnelles
mit abgeschlossener Ausbildung in den letzten 12 Monaten	296	31	...	...	299	28	avec formation achevée au cours des 12 derniers mois
mit Weiterbildung in den letzten 12 Monaten	1 354	17	...	...	1 021	14	avec formation continue au cours des 12 derniers mois
Landwirtschaftliche Nutzfläche in Hektaren							Surface agricole utile (SAU) en hectares
total	1 049 923	-	1 049 072	-	1 044 034	-	total
in Eigentum	562 357	1	563 298	1	561 669	1	en propriété
in Pacht	472 108	2	467 925	2	461 425	2	en fermage
in Nutzniessung	15 459	10	17 849	10	20 939	8	en usufruit
Betriebsweiterführung durch die Familie bei Betriebsleitern mit Alter > 50							Reprise de l'exploitation (dont chef d'exploitation âgé de > 50 ans) par la famille
wahrscheinlich	12 421	5	12 980	4	...	...	vraisemblable
nicht wahrscheinlich	6 098	8	6 272	7	...	...	pas vraisemblable
ungewiss	10 072	5	10 156	5	...	...	incertaine

Bundesamt für Statistik (BFS),  
landwirtschaftliche Betriebszählungen - Zusatzerhebung

Office fédéral de la statistique (OFS),  
recensements des entreprises agricoles - relevé supplémentaire

# 1. Betriebsverhältnisse ~ Conditions d'exploitation

## 1.10 Bewirtschafter und Bewirtschafterinnen nach Altersklassen Chefs et cheffes d'exploitations par classe d'âge

Bewirtschafter und Bewirtschafterinnen, welche geantwortet haben ~ Chefs et cheffes d'exploitations qui ont répondu

Zone	Total	Alter der Bewirtschafter und Bewirtschafterinnen, Jahre ~ Âge des chefs et cheffes d'exploitations, années									
		< 25	25 - 29	30 - 34	35 - 39	40 - 44	45 - 49	50 - 54	55 - 59	60 - 64	65 +
<b>2019</b>											
T/P	18 253	37	290	856	1 381	1 772	2 397	3 237	3 585	2 921	1 777
H/C	6 431	8	114	316	497	699	903	1 134	1 229	1 005	526
B/M 1	5 969	23	121	340	553	636	865	1 045	1 108	880	398
B/M 2	6 735	25	181	445	681	733	999	1 184	1 150	924	413
B/M 3	3 856	16	116	241	344	408	584	689	662	582	214
B/M 4	1 448	14	35	96	125	141	173	307	277	210	70
<b>CH</b>	<b>42 692</b>	<b>123</b>	<b>857</b>	<b>2 294</b>	<b>3 581</b>	<b>4 389</b>	<b>5 921</b>	<b>7 596</b>	<b>8 011</b>	<b>6 522</b>	<b>3 398</b>
Part (%)	100.0	0.3	2.0	5.4	8.4	10.3	13.9	17.8	18.8	15.3	8.0
<b>2020</b>											
T/P	18 493	47	333	1 002	1 464	1 794	2 268	3 149	3 580	3 055	1 801
H/C	6 449	16	126	372	521	679	864	1 111	1 217	1 033	510
B/M 1	5 950	28	136	373	599	631	838	1 001	1 096	874	374
B/M 2	6 782	32	207	495	722	772	938	1 145	1 121	961	389
B/M 3	3 839	20	116	279	392	394	561	639	675	563	200
B/M 4	1 446	13	46	101	145	135	163	286	285	207	65
<b>CH</b>	<b>42 959</b>	<b>156</b>	<b>964</b>	<b>2 622</b>	<b>3 843</b>	<b>4 405</b>	<b>5 632</b>	<b>7 331</b>	<b>7 974</b>	<b>6 693</b>	<b>3 339</b>
Part (%)	100.0	0.4	2.2	6.1	8.9	10.3	13.1	17.1	18.6	15.6	7.8
<b>2021</b>											
T/P	18 110	80	499	1 304	1 608	1 810	2 138	3 003	3 330	2 849	1 489
H/C	6 334	34	209	465	594	676	836	1 034	1 142	943	401
B/M 1	5 872	47	225	501	611	646	797	980	1 043	764	258
B/M 2	6 683	48	298	585	753	797	874	1 121	1 090	853	264
B/M 3	3 731	36	154	338	410	407	508	596	623	521	138
B/M 4	1 417	23	72	107	162	143	150	252	275	189	44
<b>CH</b>	<b>42 147</b>	<b>268</b>	<b>1 457</b>	<b>3 300</b>	<b>4 138</b>	<b>4 479</b>	<b>5 303</b>	<b>6 986</b>	<b>7 503</b>	<b>6 119</b>	<b>2 594</b>
Part (%)	100.0	0.6	3.5	7.8	9.8	10.6	12.6	16.6	17.8	14.5	6.2
<b>2022</b>											
T/P	17 962	89	482	1 355	1 657	1 818	2 038	2 806	3 271	2 917	1 529
H/C	6 273	35	199	478	622	667	765	1 025	1 132	924	426
B/M 1	5 861	53	212	512	608	627	775	950	1 024	821	279
B/M 2	6 640	55	294	579	787	782	830	1 090	1 086	856	281
B/M 3	3 711	37	170	343	397	440	478	573	608	519	146
B/M 4	1 391	18	66	109	152	146	147	228	271	206	48
<b>CH</b>	<b>41 838</b>	<b>287</b>	<b>1 423</b>	<b>3 376</b>	<b>4 223</b>	<b>4 480</b>	<b>5 033</b>	<b>6 672</b>	<b>7 392</b>	<b>6 243</b>	<b>2 709</b>
Part (%)	100.0	0.7	3.4	8.1	10.1	10.7	12.0	15.9	17.7	14.9	6.5
<b>2023</b>											
T/P	17 690	86	482	1 371	1 718	1 793	1 984	2 603	3 213	2 923	1 517
H/C	6 164	39	190	481	632	642	762	967	1 089	921	441
B/M 1	5 784	49	224	490	626	657	715	909	975	837	302
B/M 2	6 556	63	277	588	796	812	805	1 017	1 069	838	291
B/M 3	3 654	42	169	339	411	454	439	582	580	482	156
B/M 4	1 365	19	60	116	156	146	142	201	261	215	49
<b>CH</b>	<b>41 213</b>	<b>298</b>	<b>1 402</b>	<b>3 385</b>	<b>4 339</b>	<b>4 504</b>	<b>4 847</b>	<b>6 279</b>	<b>7 187</b>	<b>6 216</b>	<b>2 756</b>
Part (%)	100.0	0.7	3.4	8.2	10.5	10.9	11.8	15.2	17.4	15.1	6.7

Bundesamt für Statistik (BFS),  
landwirtschaftliche Strukturerhebung (STRU)

Office fédéral de la statistique (OFS),  
relevé des structures agricoles (STRU)

# 1. Betriebsverhältnisse ~ Conditions d'exploitation

## 1.11 Beschäftigte in Landwirtschaftsbetrieben Employés dans des exploitations agricoles

Personen mit 75 bis 100% geleisteter Arbeitszeit zählen zu den Vollzeitbeschäftigten.  
Personnes occupées à raison de 75 à 100% comme étant occupées à plein temps.

	Vollzeit ~ Personnel à plein temps					Teilzeit ~ Personnel à temps partiel					Total
	Familieneigene ~ Membres de la famille			Familienfremde		Familieneigene ~ Membres de la famille			Familienfremde		
	Betriebs- leiter	Mitarbeit. Familien- mitglieder	Total	Personnel étranger à la famille		Betriebs- leiter	Mitarbeit. Familien- mitglieder	Total	Personnel étranger à la famille		
	Chefs d'explo- tations	Membres de la famille collaborant				Chefs d'explo- tations	Membres de la famille collaborant				
Männliche ~ Sexe masculin											
2000	49 339	8 749	58 088	18 897	76 985	25 385	18 212	43 597	8 579	52 176	129 161
2010	37 638	9 229	46 867	14 386	61 253	18 600	19 351	37 951	6 994	44 945	106 198
2016	33 572	8 029	41 601	14 693	56 294	15 709	18 182	33 891	7 525	41 416	97 710
2017	32 885	7 923	40 808	15 013	55 821	15 602	18 302	33 904	8 022	41 926	97 747
2018	32 385	7 749	40 134	15 374	55 508	15 310	18 079	33 389	8 184	41 573	97 081
2019	31 628	7 497	39 125	15 398	54 523	15 121	17 828	32 949	8 347	41 296	95 819
2020	31 041	7 360	38 401	15 564	53 965	15 089	17 628	32 717	8 570	41 287	95 252
2021	30 698	7 255	37 953	15 869	53 822	14 804	17 978	32 782	8 882	41 664	95 486
2022	30 218	7 190	37 408	15 905	53 313	14 654	17 820	32 474	8 919	41 393	94 706
<b>2023</b>	<b>29 710</b>	<b>7 078</b>	<b>36 788</b>	<b>15 953</b>	<b>52 741</b>	<b>14 530</b>	<b>17 737</b>	<b>32 267</b>	<b>9 140</b>	<b>41 407</b>	<b>94 148</b>
Weibliche ~ Sexe féminin											
2000	524	14 281	14 805	4 205	19 010	1 822	47 665	49 487	6 135	55 622	74 632
2010	1 009	8 411	9 420	3 666	13 086	1 818	40 153	41 971	6 207	48 178	61 264
2016	1 163	7 465	8 628	3 710	12 338	1 819	35 246	37 065	6 246	43 311	55 649
2017	1 209	7 336	8 545	4 034	12 579	1 924	34 693	36 617	6 921	43 538	56 117
2018	1 238	7 348	8 586	4 179	12 765	1 919	33 769	35 688	6 908	42 596	55 361
2019	1 295	7 152	8 447	3 983	12 430	1 994	32 824	34 818	7 066	41 884	54 314
2020	1 293	6 964	8 257	4 111	12 368	1 940	32 532	34 472	7 429	41 901	54 269
2021	1 387	6 868	8 255	4 376	12 631	1 975	32 352	34 327	7 787	42 114	54 745
2022	1 384	6 806	8 190	4 846	13 036	2 088	31 887	33 975	7 861	41 836	54 872
<b>2023</b>	<b>1 435</b>	<b>6 637</b>	<b>8 072</b>	<b>5 000</b>	<b>13 072</b>	<b>2 044</b>	<b>31 629</b>	<b>33 673</b>	<b>7 987</b>	<b>41 660</b>	<b>54 732</b>
Total											
2000	49 863	23 030	72 893	23 102	95 995	27 207	65 877	93 084	14 714	107 798	203 793
2010	38 647	17 640	56 287	18 052	74 339	20 418	59 504	79 922	13 201	93 123	167 462
2016	34 735	15 494	50 229	18 403	68 632	17 528	53 428	70 956	13 771	84 727	153 359
2017	34 094	15 259	49 353	19 047	68 400	17 526	52 995	70 521	14 943	85 464	153 864
2018	33 623	15 097	48 720	19 553	68 273	17 229	51 848	69 077	15 092	84 169	152 442
2019	32 923	14 649	47 572	19 381	66 953	17 115	50 652	67 767	15 413	83 180	150 133
2020	32 334	14 324	46 658	19 675	66 333	17 029	50 160	67 189	15 999	83 188	149 521
2021	32 085	14 123	46 208	20 245	66 453	16 779	50 330	67 109	16 669	83 778	150 231
2022	31 602	13 996	45 598	20 751	66 349	16 742	49 707	66 449	16 780	83 229	149 578
<b>2023</b>	<b>31 145</b>	<b>13 715</b>	<b>44 860</b>	<b>20 953</b>	<b>65 813</b>	<b>16 574</b>	<b>49 366</b>	<b>65 940</b>	<b>17 127</b>	<b>83 067</b>	<b>148 880</b>
<b>2023 in Betrieben mit ... ha Kulturfäche ~ 2023 dans des exploitations avec ... ha de surface cultivée</b>											
< 3 ha	1 313	352	1 665	1 792	3 457	4 097	3 025	7 122	1 309	8 431	11 888
3 - < 10 ha	2 528	820	3 348	2 081	5 429	5 490	7 242	12 732	2 932	15 664	21 093
10 - < 20 ha	8 128	2 595	10 723	2 762	13 485	4 658	13 963	18 621	3 596	22 217	35 702
20 - < 30 ha	8 179	3 272	11 451	3 660	15 111	1 597	11 427	13 024	3 222	16 246	31 357
30 - < 50 ha	7 735	4 148	11 883	4 872	16 755	640	9 987	10 627	3 770	14 397	31 152
50 + ha	3 262	2 528	5 790	5 786	11 576	92	3 722	3 814	2 298	6 112	17 688
<b>2023 nach den Zonen des landwirtschaftlichen Produktionskatasters ~ 2023 selon les zones du cadastre de la production agricole</b>											
T/P	14 306	6 523	20 829	16 339	37 168	6 778	20 191	26 969	12 535	39 504	76 672
H/C	4 480	1 974	6 454	1 917	8 371	2 595	7 617	10 212	1 626	11 838	20 209
B/M 1	4 153	1 845	5 998	1 135	7 133	2 389	6 909	9 298	889	10 187	17 320
B/M 2	4 818	2 056	6 874	1 086	7 960	2 542	7 802	10 344	1 207	11 551	19 511
B/M 3	2 484	1 004	3 488	331	3 819	1 639	4 941	6 580	642	7 222	11 041
B/M 4	904	313	1 217	145	1 362	631	1 906	2 537	228	2 765	4 127

Bundesamt für Statistik (BFS),  
landwirtschaftliche Strukturerhebung (STRU)

Office fédéral de la statistique (OFS),  
relevé des structures agricoles (STRU)

# 1. Betriebsverhältnisse ~ Conditions d'exploitation

## 1.12 Landwirtschaftsbetriebe mit Beschäftigten und Zahl der Beschäftigten Exploitations agricoles avec des employés et effectif des employés

Personen mit 75 bis 100% geleisteter Arbeitszeit zählen zu den Vollzeitbeschäftigten.  
Personnes occupées à raison de 75 à 100% comme étant occupées à plein temps.

Betriebe ~ Exploitations		Beschäftigte ~ Employés								
Mit vollzeit- beschäftigten Personen	Mit vollzeit- beschäftigten familienfremden Personen	Vollzeit ~ À plein temps				Teilzeit ~ À temps partiel				
		Männer	Frauen	Total	Davon familien- eigene	Männer	Frauen	Total	Davon familien- eigene	
Avec personnel à plein temps	Avec personnel à plein temps, étranger à la famille	Hommes	Femmes		Dont membres de la famille	Hommes	Femmes		Dont membres de la famille	
Landwirtschaftsbetriebe nach Jahr ~ Exploitations agricoles par année										
2000	48 639	9 811	76 985	19 010	95 995	72 893	52 176	55 622	107 798	93 084
2010	40 021	8 725	61 253	13 086	74 339	56 287	44 945	48 178	93 123	79 922
2016	36 133	8 845	56 294	12 338	68 632	50 229	41 416	43 311	84 727	70 956
2017	34 094	9 357	55 821	12 579	68 400	49 353	41 926	43 538	85 464	70 521
2018	35 055	8 951	55 508	12 765	68 273	48 720	41 573	42 596	84 169	69 077
2019	34 340	8 750	54 523	12 430	66 953	47 572	41 296	41 884	83 180	67 767
2020	33 718	8 809	53 965	12 368	66 333	46 658	41 287	41 901	83 188	67 189
2021	33 470	8 882	53 822	12 631	66 453	46 208	41 664	42 114	83 778	67 109
2022	33 050	8 941	53 313	13 036	66 349	45 598	41 393	41 836	83 229	66 449
<b>2023</b>	<b>32 591</b>	<b>8 881</b>	<b>52 741</b>	<b>13 072</b>	<b>65 813</b>	<b>44 860</b>	<b>41 407</b>	<b>41 660</b>	<b>83 067</b>	<b>65 940</b>
Landwirtschaftsbetriebe 2023 nach Kanton ~ Exploitations agricoles 2023 par canton										
ZH	2 014	659	3 774	1 266	5 040	2 705	2 734	2 978	5 712	4 188
BE	6 801	1 110	9 495	2 479	11 974	9 639	8 192	9 219	17 411	14 966
LU	2 929	782	4 289	1 069	5 358	3 998	3 689	3 697	7 386	6 489
UR	304	14	346	59	405	383	442	468	910	857
SZ	972	151	1 269	261	1 530	1 240	1 223	1 159	2 382	2 196
OW	411	48	493	97	590	528	469	485	954	895
NW	266	28	322	62	384	352	352	349	701	651
GL	244	21	283	101	384	361	261	257	518	488
ZG	379	99	569	135	704	519	473	507	980	777
FR	2 008	721	3 982	728	4 710	3 021	1 821	1 729	3 550	2 950
SO	833	214	1 266	310	1 576	1 195	1 132	1 092	2 224	1 791
BS/BL	582	166	949	276	1 225	842	829	830	1 659	1 275
SH	342	124	543	114	657	445	449	530	979	723
AR	461	74	569	148	717	619	403	429	832	767
AI	320	58	393	78	471	404	221	282	503	473
SG	2 712	744	3 931	886	4 817	3 587	2 656	2 968	5 624	4 746
GR	1 504	251	1 956	490	2 446	2 018	1 732	1 936	3 668	3 094
AG	1 771	617	3 018	846	3 864	2 306	2 738	2 656	5 394	4 217
TG	1 744	674	3 335	839	4 174	2 362	1 932	2 206	4 138	3 059
TI	536	197	1 059	259	1 318	670	1 020	653	1 673	1 322
VD	2 583	1 035	5 212	1 121	6 333	3 627	3 156	2 894	6 050	3 674
VS	1 218	459	2 371	704	3 075	1 615	3 929	2 934	6 863	4 159
NE	602	225	1 104	229	1 333	882	437	443	880	736
GE	274	181	978	281	1 259	374	460	312	772	347
JU	781	229	1 235	234	1 469	1 168	657	647	1 304	1 100
Landwirtschaftsbetriebe 2023 nach Grössenklasse ~ Exploitations agricoles 2023 par classe de grandeur										
< 3 ha	1 445	508	2 470	987	3 457	1 665	4 891	3 540	8 431	7 122
3 - < 10 ha	2 750	765	4 121	1 308	5 429	3 348	8 710	6 954	15 664	12 732
10 - < 20 ha	8 585	1 214	10 848	2 637	13 485	10 723	11 096	11 121	22 217	18 621
20 - < 30 ha	8 524	1 989	12 276	2 835	15 111	11 451	7 395	8 851	16 246	13 024
30 - < 50 ha	7 962	2 713	13 664	3 091	16 755	11 883	6 465	7 932	14 397	10 627
50 + ha	3 325	1 692	9 362	2 214	11 576	5 790	2 850	3 262	6 112	3 814
Landwirtschaftsbetriebe 2023 nach Zone ~ Exploitations agricoles 2023 par zone										
T/P	15 045	5 671	29 346	7 822	37 168	20 829	19 424	20 080	39 504	26 969
H/C	4 696	1 247	6 873	1 498	8 371	6 454	6 002	5 836	11 838	10 212
B/M 1	4 344	839	5 816	1 317	7 133	5 998	5 163	5 024	10 187	9 298
B/M 2	4 990	768	6 479	1 481	7 960	6 874	5 740	5 811	11 551	10 344
B/M 3	2 583	255	3 107	712	3 819	3 488	3 652	3 570	7 222	6 580
B/M 4	933	101	1 120	242	1 362	1 217	1 426	1 339	2 765	2 537

# 1. Betriebsverhältnisse ~ Conditions d'exploitation

## 1.13 Landwirtschaftsbetriebe nach der Zahl der Standardarbeitskräfte (SAK) Exploitations agricoles selon le nombre d'unité de main d'œuvre standard (UMOS)

Klassen, SAK je Betrieb ~ Classes, UMOS par exploitation										
	< 0.75	0.75 - < 1.25	1.25 - < 1.75	1.75 - < 2.25	2.25 - < 3	3 - < 4	4 - < 5	≥ 5	Total	Alle Betriebe <sup>1</sup> Toutes les exploitations <sup>1</sup>
Landwirtschaftsbetriebe nach Jahr ~ Exploitations agricoles par année										
2005	12 840	12 229	12 021	8 378	6 215	2 889	940	818	56 330	63 627
2006	12 607	11 835	11 677	8 274	6 332	3 038	1 029	879	55 671	62 800
2007	12 263	11 589	11 193	8 111	6 420	3 096	1 093	940	54 705	61 764
2008	11 821	11 091	10 780	8 003	6 509	3 303	1 193	1 055	53 755	60 894
2009	11 284	10 787	10 563	7 899	6 478	3 352	1 250	1 118	52 731	60 034
2010	10 855	10 466	10 325	7 796	6 416	3 445	1 288	1 190	51 781	59 065
2011	10 361	10 152	10 039	7 590	6 419	3 540	1 368	1 276	50 745	57 617
2012	9 858	9 809	9 710	7 457	6 437	3 649	1 405	1 380	49 705	56 575
2013	9 406	9 498	9 298	7 400	6 468	3 673	1 505	1 460	48 708	55 207
2014	8 863	9 016	8 902	7 286	6 448	3 874	1 568	1 642	47 599	54 057
2015	8 535	8 768	8 565	7 132	6 510	3 921	1 649	1 746	46 826	53 253
2016	10 051	9 608	9 032	6 411	5 321	3 015	1 239	1 364	46 041	52 263
2017	9 522	9 307	8 707	6 463	5 433	3 189	1 289	1 460	45 370	51 620
2018	9 287	8 920	8 439	6 398	5 483	3 250	1 361	1 510	44 648	50 852
2019	9 027	8 716	8 256	6 250	5 502	3 290	1 374	1 563	43 978	50 038
2020	8 822	8 536	8 034	6 241	5 438	3 269	1 425	1 610	43 375	49 363
2021	8 595	8 372	7 860	6 044	5 470	3 354	1 433	1 660	42 788	48 864
<b>2022</b>	<b>8 414</b>	<b>8 079</b>	<b>7 670</b>	<b>5 925</b>	<b>5 519</b>	<b>3 404</b>	<b>1 471</b>	<b>1 740</b>	<b>42 222</b>	<b>48 344</b>

Landwirtschaftsbetriebe 2022 nach Kanton ~ Exploitations agricoles 2022 par canton										
ZH	570	512	447	317	333	224	105	101	2 609	3 078
BE	2 065	2 250	1 975	1 299	892	454	122	137	9 194	9 879
LU	803	870	824	576	535	290	101	72	4 071	4 357
UR	159	162	111	33	27	2	3	-	497	527
SZ	302	373	325	189	106	58	7	8	1 368	1 486
OW	120	131	141	83	63	13	3	-	554	595
NW	75	96	95	66	36	14	1	-	383	397
GL	46	50	63	79	56	18	3	-	315	340
ZG	73	84	110	78	64	38	15	14	476	541
FR	313	291	336	321	374	286	162	193	2 276	2 628
SO	228	211	184	129	138	115	47	26	1 078	1 288
BS/BL	127	122	120	130	112	78	36	29	754	894
SH	70	66	70	50	67	44	31	31	429	504
AR	112	82	123	128	97	39	4	3	588	669
AI	66	75	102	72	46	15	8	3	387	424
SG	485	548	665	558	550	275	117	101	3 299	3 761
GR	247	268	353	403	411	200	64	31	1 977	2 164
AG	570	433	379	272	296	219	99	99	2 367	2 976
TG	307	290	298	285	297	238	110	146	1 971	2 464
TI	212	134	91	68	60	49	27	35	676	1 031
VD	367	420	429	377	445	305	198	301	2 842	3 571
VS	951	389	214	170	166	130	67	217	2 304	2 628
NE	42	88	80	93	132	102	48	81	666	756
GE	30	28	23	18	28	36	22	49	234	393
JU	74	106	112	131	188	162	71	63	907	993

<sup>1</sup> Alle Betriebe gemäss landwirtschaftlicher Strukturerhebung des Bundesamtes für Statistik (STRU), vergleiche Tabelle 1.1

<sup>1</sup> Toutes les exploitations selon le relevé des structures agricoles de l'Office fédéral de la statistique (STRU), voir tableau 1.1

## 1. Betriebsverhältnisse ~ Conditions d'exploitation

### 1.14 Erwerbstätige nach Wirtschaftssektor und Nationalität Personnes actives par secteurs économiques selon la nationalité

Personen mit einer Arbeitszeit von mindestens einer Stunde pro Woche, Jahresmittelwerte in 1000 Personen. Zahlen in Klammern wurden aufgrund von weniger als 50 Beobachtungen extrapoliert und müssen entsprechend mit Vorsicht interpretiert werden.  
Personnes avec un temps de travail d'au moins une heure par semaine, valeurs moyennes annuelles en 1000 personnes. Les chiffres entre parenthèses ont été extrapolés sur la base de moins de 50 observations. Les résultats sont à interpréter avec précaution.

	2010	2017	2018	2019	2020	2021	2022	2023	
<b>Total</b>	<b>4 482</b>	<b>5 013</b>	<b>5 065</b>	<b>5 102</b>	<b>5 076</b>	<b>5 105</b>	<b>5 181</b>	<b>5 301</b>	<b>Total</b>
Sektor I	156	155	152	133	132	124	120	126	Secteur I
Sektor II	1 007	1 045	1 051	1 058	1 049	1 038	1 049	1 069	Secteur II
Sektor III	3 320	3 812	3 861	3 911	3 894	3 943	4 012	4 106	Secteur III
Schweizer/innen	3 267	3 454	3 470	3 475	3 440	3 465	3 475	3 510	Suisses et Suissesses
Sektor I	138	134	130	113	113	104	99	106	Secteur I
Sektor II	645	637	641	641	629	616	631	631	Secteur II
Sektor III	2 484	2 683	2 699	2 721	2 698	2 744	2 746	2 773	Secteur III
Ausländer/innen	1 214	1 559	1 595	1 627	1 636	1 641	1 706	1 792	Étrangers et étrangères
Sektor I	18	21	23	20	19	20	22	20	Secteur I
Sektor II	361	409	410	417	421	422	418	438	Secteur II
Sektor III	836	1 129	1 162	1 190	1 196	1 198	1 267	1 334	Secteur III
<b>Männer</b>	<b>2 468</b>	<b>2 731</b>	<b>2 757</b>	<b>2 770</b>	<b>2 758</b>	<b>2 770</b>	<b>2 817</b>	<b>2 879</b>	<b>Hommes</b>
Sektor I	103	96	94	86	86	82	81	85	Secteur I
Sektor II	775	805	807	812	807	798	806	820	Secteur II
Sektor III	1 590	1 830	1 856	1 872	1 866	1 890	1 930	1 974	Secteur III
Schweizer	1 726	1 790	1 801	1 799	1 781	1 791	1 798	1 818	Hommes suisses
Sektor I	91	84	81	72	72	69	66	72	Secteur I
Sektor II	491	484	484	489	485	481	478	479	Secteur II
Sektor III	1 144	1 222	1 236	1 238	1 224	1 242	1 254	1 267	Secteur III
Ausländer	742	941	956	971	977	979	1 019	1 062	Hommes étrangers
Sektor I	(12)	(13)	(14)	(14)	(13)	(14)	(15)	(14)	Secteur I
Sektor II	284	321	323	323	322	317	328	341	Secteur II
Sektor III	446	608	619	634	642	648	676	706	Secteur III
<b>Frauen</b>	<b>2 014</b>	<b>2 281</b>	<b>2 307</b>	<b>2 331</b>	<b>2 318</b>	<b>2 335</b>	<b>2 364</b>	<b>2 422</b>	<b>Femmes</b>
Sektor I	53	59	58	47	47	42	40	41	Secteur I
Sektor II	231	240	244	246	242	241	242	248	Secteur II
Sektor III	1 730	1 982	2 006	2 039	2 029	2 053	2 082	2 133	Secteur III
Schweizerinnen	1 541	1 663	1 669	1 676	1 659	1 673	1 677	1 692	Femmes suisses
Sektor I	47	51	49	41	41	36	33	35	Secteur I
Sektor II	154	156	161	157	151	152	153	152	Secteur II
Sektor III	1 340	1 457	1 458	1 477	1 467	1 485	1 492	1 506	Secteur III
Ausländerinnen	473	618	638	656	659	662	687	730	Femmes étrangères
Sektor I	(6)	(8)	(9)	(5)	(6)	(6)	(7)	(6)	Secteur I
Sektor II	77	84	82	89	91	89	90	97	Secteur II
Sektor III	390	525	547	562	562	567	591	627	Secteur III
Anteil des ersten Sektors in %									Part du premier secteur en %
Total	3.5	3.1	3.0	2.6	2.6	2.4	2.3	2.4	Total
Männer	4.2	3.5	3.4	3.1	3.1	3.0	2.9	3.0	Hommes
Frauen	2.6	2.6	2.5	2.0	2.0	1.8	1.7	1.7	Femmes
Anteil innerhalb des ersten Sektors in %									Part à l'intérieur du premier secteur en %
Schweizer/innen	88.6	86.4	85.2	85.0	85.4	83.9	81.9	84.2	Suisses et Suissesses
Ausländer/innen	11.4	13.6	14.8	15.0	14.6	16.1	18.1	15.8	Étrangers et étrangères

Bundesamt für Statistik (BFS),  
Erwerbstätigenstatistik (ETS)

Office fédéral de la statistique (OFS),  
statistique de la population active occupée (SPA0)



# 1. Betriebsverhältnisse ~ Conditions d'exploitation

## 1.15 Bestand und neue Inverkehrsetzungen von Landwirtschaftsfahrzeugen Effectif et nouvelles mises en circulation de véhicules agricoles

Inklusive Fahrzeuge des Bundes; der Kanton wird nach der Adresse des Fahrzeughalters oder der -halterin und nicht nach dem Nummernschild bestimmt.

Y compris les véhicules de la Confédération; le canton est déterminé d'après l'adresse du détenteur ou de la détentrice et non pas par la plaque d'immatriculation.

Bestand am 30. September										Neu in Verkehr gesetzt	
Effectif au 30 septembre										Nouvellement mis en circulation	
Traktoren	Arbeitskarren	Motorkarren	Motor-einachser	Kombinations-fahrzeuge	Landwirtschaftsfahrzeuge					Landw. Traktoren	Total landw. Fahrzeuge
Tracteurs	Chariot de travail	Chariot à moteur	Monoaxe	Véhicule combiné	Véhicules agricoles					Tracteurs agricoles	Véhicules agricoles, total
					Total	mit Allrad-antrieb	mit Diesel-motor	> 2500 kg Gesamtgew.			
						avec traction 4 roues	avec moteur Diesel	Poids total > 2500 kg			

Fahrzeuge nach Jahr ~ Véhicules par année

2000	124 139	4 296	40 774	8 576	178	177 963	113 360	160 899	83 567	3 148	3 943
2010	132 601	6 819	37 522	9 506	28	186 476	132 794	159 763	125 794	2 643	3 262
2011	133 574	7 121	37 144	9 257	25	187 121	134 451	162 327	129 532	3 030	3 714
2012	135 064	7 530	36 677	9 062	25	188 358	136 539	165 552	133 215	3 233	3 951
2013	136 301	7 897	36 201	8 880	26	189 305	138 213	168 254	136 185	2 884	3 583
2014	137 206	8 294	35 817	8 749	29	190 095	139 826	170 771	138 637	2 644	3 326
2015	138 499	8 657	35 319	8 626	31	191 132	141 696	173 214	140 913	3 046	3 740
2016	139 693	9 043	34 861	8 512	30	192 139	143 391	174 939	143 078	2 653	3 314
2017	140 545	9 467	34 428	8 384	34	192 858	144 795	176 176	144 741	2 604	3 308
2018	141 360	9 826	33 825	8 239	33	193 283	145 866	176 997	146 241	2 287	2 930
2019	142 133	10 247	33 397	8 023	34	193 834	146 965	177 923	147 639	2 368	3 111
2020	143 169	10 775	33 179	7 928	31	195 082	148 484	179 344	149 598	2 499	3 252
2021	144 461	11 249	32 775	7 798	32	196 315	149 937	180 937	151 495	2 684	3 378
2022	145 417	11 585	32 211	7 700	29	196 942	151 032	181 420	152 766	2 155	2 753
<b>2023</b>	<b>146 226</b>	<b>12 015</b>	<b>31 833</b>	<b>7 578</b>	<b>26</b>	<b>197 678</b>	<b>152 139</b>	<b>183 594</b>	<b>156 982</b>	<b>2 265</b>	<b>2 911</b>

Fahrzeuge 2023 nach Kanton ~ Véhicules 2023 par canton

ZH	13 452	1 097	1 228	603	6	16 386	10 973	15 009	13 074	196	271
BE	27 964	2 305	8 072	1382	-	39 723	32 023	37 213	29 999	351	450
LU	12 688	1 064	1 791	378	2	15 923	12 257	15 180	13 134	152	200
UR	506	15	844	40	-	1 405	1 336	1 298	995	6	8
SZ	3 595	96	1 890	155	1	5 737	5 041	5 373	4 570	64	68
OW	1 294	53	795	46	-	2 188	1 969	2 075	1 756	21	23
NW	764	29	609	14	-	1 416	1 254	1 341	1 113	10	12
GL	763	21	555	70	-	1 409	1 245	1 288	1 096	25	26
ZG	1 634	139	254	87	-	2 114	1 697	1 961	1 744	41	53
FR	8 575	935	549	33	1	10 093	7 917	9 872	9 325	142	197
SO	4 526	471	471	266	-	5 734	4 066	5 253	4 663	41	71
BS/BL	3 350	268	418	216	1	4 253	3 157	3 906	3 192	36	45
SH	2 581	246	165	62	-	3 054	2 042	2 877	2 358	131	140
AR	1 593	57	611	224	1	2 486	2 305	2 189	1 886	40	49
AI	935	26	278	122	-	1 361	1 281	1 212	1 033	20	26
SG	11 655	479	3 106	881	4	16 125	12 338	14 784	12 600	150	178
GR	4 421	340	3 343	783	1	8 888	8 096	7 639	6 563	110	125
AG	11 841	936	957	794	1	14 529	9 700	13 330	10 837	140	198
TG	10 026	660	512	293	1	11 492	6 711	10 895	9 645	121	158
TI	2 496	77	1 271	115	2	3 961	2 911	3 518	2 811	42	45
VD	11 120	1 480	897	87	1	13 585	10 608	13 106	11 800	216	287
VS	3 593	226	2 846	879	2	7 546	6 592	6 304	5 321	94	108
NE	2 534	244	146	12	-	2 936	2 455	2 860	2 672	33	54
GE	1 195	250	68	6	-	1 519	1 018	1 423	1 351	21	26
JU	3 125	501	157	30	2	3 815	3 147	3 688	3 444	62	93

# 1. Betriebsverhältnisse ~ Conditions d'exploitation

## 1.16 Bauinvestitionen und Bauvorhaben Investissements et projets de construction

In Millionen CHF ~ En millions de CHF

Kantone Cantons	Investitionen ~ Investissements					Arbeitsvorrat <sup>1</sup> ~ Réserves de travail <sup>1</sup>				
	Total	In der Land- und Forstwirtschaft Dans l'agriculture et la sylviculture				Total	In der Land- und Forstwirtschaft Dans l'agriculture et la sylviculture			
	2022	2020	2021	2022	2022 in % des Totals	2023	2021	2022	2023	2023 en % du total
ZH	11 167	53	46	51	0.5	9 140	31	32	49	0.5
BE	7 132	126	114	116	1.6	5 958	64	68	68	1.1
LU	3 092	68	75	89	2.9	2 382	42	47	47	2.0
UR	484	3	2	3	0.6	401	1	1	1	0.2
SZ	1 155	27	26	36	3.1	885	22	25	20	2.3
OW	309	9	9	8	2.7	269	6	4	4	1.4
NW	333	8	10	7	2.0	243	3	7	7	2.8
GL	375	8	6	5	1.4	302	3	4	4	1.3
ZG	984	10	5	8	0.8	746	2	3	1	0.1
FR	2 207	47	59	61	2.8	1 504	31	30	37	2.4
SO	1 538	14	11	9	0.6	982	6	5	4	0.4
BS	1 937	0	0	1	0.0	1 520	-	0	-	-
BL	2 490	9	16	12	0.5	1 723	5	7	6	0.3
SH	414	6	12	7	1.6	299	5	4	3	1.1
AR	403	10	14	11	2.6	252	8	7	5	2.0
AI	160	10	10	4	2.3	96	3	2	1	1.5
SG	3 389	42	58	53	1.6	2 581	25	31	21	0.8
GR	2 532	29	29	45	1.8	2 105	15	15	19	0.9
AG	4 339	45	41	33	0.8	3 405	22	17	19	0.5
TG	1 897	31	37	39	2.1	1 425	15	21	20	1.4
TI	3 008	25	34	39	1.3	2 827	29	32	32	1.1
VD	6 116	89	69	62	1.0	5 185	63	46	60	1.2
VS	3 141	27	36	26	0.8	2 659	21	18	14	0.5
NE	770	7	4	5	0.7	756	4	3	2	0.2
GE	5 441	18	12	7	0.1	4 358	10	3	2	0.0
JU	523	13	11	11	2.0	402	7	4	5	1.3
Unzuteilbar Non répartis	1 527	-	-	-	-	1 624	-	-	-	-
<b>CH</b>	<b>66 864</b>	<b>734</b>	<b>743</b>	<b>745</b>	<b>1.1</b>	<b>54 029</b>	<b>444</b>	<b>440</b>	<b>449</b>	<b>0.8</b>

<sup>1</sup> Arbeitsvorrat (Investitionen) der im Bau befindlichen Bauprojekte (Stichtag 31. Dezember) für das Folgejahr; Stand der Datenbank: 23.08.2024

<sup>1</sup> Réserves de travail (investissements) des projets en construction (jour de référence 31 décembre) pour l'année suivante indiquée; état de la banque de données: 23.08.2024

## 1. Betriebsverhältnisse ~ Conditions d'exploitation

### 1.17 Bauinvestitionen nach Art der Auftraggeber und nach Kategorie der Bauwerke Investissement dans la construction, par genre de maître d'ouvrage, selon la catégorie d'ouvrage

In Millionen CHF ~ En millions de CHF

	2020	2021	2021	2022	2022	2023	
	Investitionen	Arbeitsvorrat <sup>1</sup>	Investitionen	Arbeitsvorrat <sup>1</sup>	Investitionen	Arbeitsvorrat <sup>1</sup>	
	Investissements	Réserves de travail <sup>1</sup>	Investissements	Réserves de travail <sup>1</sup>	Investissements	Réserves de travail <sup>1</sup>	
<b>Total</b>	<b>60 769</b>	<b>46 152</b>	<b>66 723</b>	<b>53 235</b>	<b>60 875</b>	<b>47 433</b>	<b>Total</b>
Land- und Forstwirtschaft	734	444	743	440	746	450	Agriculture et sylviculture
Oeffentliche Auftraggeber	122	100	104	76	110	70	Maîtres d'ouvrage publics
Forstwirtschaftsbauten	29	27	27	30	38	26	Constructions sylvicoles
Landwirtschaftsbauten	41	36	37	21	43	24	Constructions agricoles
Meliorationen	53	37	40	25	29	20	Améliorations foncières
Private Auftraggeber	612	343	639	363	636	380	Autres maîtres d'ouvrage
Forstwirtschaftsbauten	6	6	9	3	8	8	Constructions sylvicoles
Landwirtschaftsbauten	587	323	609	351	611	364	Constructions agricoles
Meliorationen	19	15	21	9	17	8	Améliorations foncières

<sup>1</sup> Arbeitsvorrat (Investitionen) der im Bau befindlichen Bauprojekte (Stichtag 31. Dezember) für das angegebene Folgejahr; Stand der Datenbank: 23.08.2024

<sup>1</sup> Réserves de travail (investissements) des projets en construction (jour de référence 31 décembre) pour l'année suivante indiquée; état de la banque de données: 23.08.2024

Bundesamt für Statistik (BFS)

Office fédéral de la statistique (OFS)

## 2. Pflanzenbau ~ Production végétale

---

Tabelle ~ Tableau

Seite ~ Page

2.1	Gesamtfläche der Schweiz und deren Nutzung Superficie totale de la Suisse et son utilisation .....	30
2.2	Landwirtschaftliche Nutzfläche nach Nutzungsart Surface agricole utile selon l'utilisation.....	31
2.3	Offene Ackerfläche Terres ouvertes .....	32
2.4	Offene Bio-Ackerfläche Terres ouvertes bio .....	33
2.5	Ackerland Terres assolées .....	34
2.5	Ackerland Terres assolées .....	35
2.6	Fläche der Dauerkulturen Surfaces des cultures permanentes.....	36
2.7	Anbaufläche der Obst- und Beerenkulturen nach Region Surfaces des cultures fruitières et baies par région.....	37
2.8	Spezialisierte Gartenbaubetriebe Exploitations horticoles spécialisées .....	38
2.9	Spezialisierte Gartenbaubetriebe, Kulturen und Anbauformen Exploitations horticoles spécialisées, cultures et manière de cultiver .....	39
2.10	Anbaufläche von Frisch- und Lagergemüse nach Jahren Surfaces de légumes frais et de garde par année .....	40
2.11	Erträge der Pflanzenkulturen, ohne Obstbau Les rendements des végétaux, sans arboriculture.....	41
2.12	Verwendbare Produktion der Pflanzenkulturen, ohne Obstbau Production utilisable des végétaux, sans arboriculture .....	42
2.13	Erträge im Obstbau Les rendements en arboriculture .....	43
2.14	Verwendbare Produktion im Obstbau Production utilisable en arboriculture .....	43
2.15	Inländische Erzeugung von Kernobst- und Spezialitäten-Branntwein Production indigène de spiritueux et d'eau-de-vie de fruits à pépins .....	44
2.16	Produktion von Frisch- und Lagergemüse Production de légumes frais et de garde.....	45
2.17	Anbau und Verkauf von anerkanntem Saatgut Culture et vente de semences certifiées.....	46
2.18	Fläche der öffentlichen und privaten Wälder Surface des forêts publiques et privées.....	48

## 2. Pflanzenbau ~ Production végétale

Wie die Arealstatistik (2013-2018) belegt, wurden 1,452 Millionen Hektaren des schweizerischen Territoriums landwirtschaftlich genutzt. Die landwirtschaftliche Nutzfläche im engeren Sinne (ohne Sömmerungsweiden) betrug im Jahre 2023 gemäss der landwirtschaftlichen Betriebsstrukturhebung rund 1,042 Millionen Hektaren. Davon wurden auf 26,4% Ackerkulturen angebaut. Die mit Dauerkulturen, namentlich mit Obstbaumkulturen und Rebstöcken, bedeckte Fläche betrug knapp 2%. Rund 72% der Fläche entfielen auf Grünland (Natur- und Kunstwiesen, Weiden, extensive Wiesen sowie Heuwiesen im Sömmerungsgebiet). Von der offenen Ackerfläche (274 896 ha) entfielen 30% auf Brotgetreide, 22% auf Futtergetreide, 17% auf Silo- und Grünmais, 9% auf Raps, 6% auf Zuckerrüben, 4,5% auf Freilandgemüse, 4% auf Kartoffeln, und der Rest auf andere Kulturen wie Sonnenblumen oder Hülsenfrüchte.

Comme le montre la Statistique suisse de la superficie (2013-2018), la surface utilisée par l'agriculture en Suisse s'élevait à 1,452 millions d'hectares. Selon le relevé des structures agricoles, la surface agricole utile au sens strict du terme (sans les prairies d'estivage) s'étendait sur 1,042 millions d'hectares en 2023, dont 26,4% voués aux grandes cultures. Les cultures pérennes, à savoir les cultures fruitières et les vignes, représentaient une surface de presque 2%. Les herbages (prairies permanentes et temporaires, pâturages, prairies extensives et prairies de fauche situées dans la région d'estivage) représentaient quant à eux près de 72% de la surface agricole utile. Les terres ouvertes (274 896 ha) se répartissaient comme suit : céréales panifiables 30%, céréales fourragères 22%, maïs d'ensilage et maïs vert 17%, colza 9%, betteraves sucrières 6%, légumes plein champ 4,5%, pommes de terre 4%, et les autres cultures, comme les tournesols ou les légumineuses (pourcentage restant).

### Getreideanbaufläche nach Kulturen 2023: 141 370 Hektaren

### Surface céréalière selon les cultures 2023 : 141 370 hectares

Siehe Tabelle 2.5 ~ Voir tableau 2.5

69 566 ha 49.2 % Brotweizen Blé panifiable	8 496 ha 5.5 % Dinkel Épeautre	6 518 ha 4.6 % Triticale Triticale	6 281 ha 4.4 % Anderes Getreide Autres céréales
	15 654 ha 11.1 % Körnermais Maïs grain		8 510 ha 6.0 % Futterweizen Blé fourrager
	26 346 ha 18.6 % Gerste Orge		

Wie vielerorts ist auch im Ackerbau eine betriebliche Konzentration festzustellen. Die Anbauflächen einzelner Kulturen je Betrieb wurden deutlich ausgedehnt. Während 1996 beispielsweise je Betrieb 731 Aren mit Ackerkulturen bepflanzt waren, ergaben sich im Jahre 2023 durchschnittlich 1151 Aren pro Betrieb. Die mittlere Getreidefläche pro Betrieb stieg von 544 auf 735 Aren. Die Kartoffelfläche wurde von 99 auf 272 Aren gesteigert, das Freilandgemüse von 208 auf 313 Aren und die Obstanlagen von 166 auf 239 Aren.

Neben der betrieblichen Konzentration ist aber auch eine Veränderung der Anbauflächen der einzelnen Kulturen im Gang. So nahm die offene Ackerfläche im Vergleich zum Jahr 2000 um 6% ab, diejenige des Getreides sogar um 23%. Hingegen legten die Anbauflächen des Raps (+76%), der übrigen Ölsaaten (+116%), des Freilandgemüses (+45%), des Silo- und Grünmais (+16%) sowie der Kunstwiesen (+5%) und extensiven Wiesen (+15%) zu. Einen Rückgang verzeichneten die Dauerkulturen. Dazu trugen vor allem die Obstkulturen (-13%) bei.

Comme dans beaucoup de domaines, il est aussi possible de constater une concentration des exploitations spécialisées dans la culture des champs. Dans diverses cultures, les surfaces cultivées ont connu une nette progression: alors qu'en 1996 la surface des grandes cultures atteignait 731 ares par exploitation, elle comptait en moyenne 1151 ares en 2023. La surface céréalière moyenne par exploitation est passée de 544 à 735 ares. Même tendance pour les pommes de terre (de 99 à 272 ares), les cultures maraîchères en plein champ (de 208 à 313 ares) et les cultures fruitières (de 166 à 239 ares).

Outre la concentration des exploitations, un changement est aussi en train de s'opérer au niveau des surfaces des différentes cultures. Ainsi, les terres ouvertes ont reculé de quelque peu moins de 6% par rapport à l'an 2000, et même de presque 23% pour les terres cultivées en céréales. En revanche, des augmentations méritent d'être relevées dans les surfaces cultivées en colza (+7%), en oléagineux (+116%), en légumes plein champ (+45%), en maïs d'ensilage et maïs vert (+16%) et en prairies temporaires (+5%) et extensives (+15%). Les cultures pérennes ont pour leur part diminué, notamment en raison des cultures fruitières (-13%).

## 2. Pflanzenbau ~ Production végétale

### 2.1 Gesamtfläche der Schweiz und deren Nutzung Superficie totale de la Suisse et son utilisation

Arealstatistik 1979-85, 2004-09 und 2013-18; in Hektaren  
Statistique de la superficie 1979-85, 2004-09 et 2013-18; en hectares

Art der Bodennutzung	1979-85 <sup>1</sup>	2004-09	2013-18	Veränderung Variation		Mode d'utilisation du sol
				2013-18 / 1979-85		
				ha	%	
<b>Siedlungsflächen</b>	249 479	309 000	327 121	77 642	31.1	Surfaces d'habitat et d'infrastructure
Industrie- und Gewerbeareal	18 129	23 849	25 597	7 468	41.2	Aires industrielles et artisanales
Wohnareal	70 856	103 165	114 284	43 428	61.3	Aires d'habitation
Öffentliches Gebäudeareal	8 297	10 906	11 320	3 023	36.4	Aires de bâtiments publics
Landwirtschaftliches Gebäudeareal	23 551	26 475	27 837	4 286	18.2	Aires de bâtiments agricoles
Nicht spezifiziertes Gebäudeareal	12 294	12 130	12 216	-78	-0.6	Aires de bâtiments non déterminés
Strassenareal	71 554	84 095	86 779	15 225	21.3	Aires routières
Bahnareal	9 190	9 487	9 494	304	3.3	Aires ferroviaires
Flugplatzareal	1 710	1 937	1 981	271	15.8	Aérodromes
Besondere Siedlungsflächen	19 610	16 927	16 753	-2 857	-14.6	Surfaces d'infrastructure spéciale
Erholungs- und Grünanlagen	14 288	20 029	20 860	6 572	46.0	Espaces verts et lieux de détente
<b>Landwirtschaftsflächen</b>	1 566 733	1 482 667	1 452 451	-114 282	-5.4	Surfaces agricoles
Obstbauflächen	54 715	30 526	27 782	-26 933	-49.2	Arboriculture fruitière
Rebbauf Flächen	14 911	15 736	15 557	646	4.3	Viticulture
Gartenbauflächen	4 063	4 372	4 629	566	13.9	Horticulture
Ackerland	436 584	403 202	388 383	-48 201	-11.0	Terres arables
Naturwiesen	379 867	344 728	334 806	-45 061	-11.9	Prairies naturelles
Heimweiden	133 221	168 982	177 982	44 761	33.6	Pâturages locaux
Alpwiesen	31 421	27 975	26 635	-4 786	-15.2	Alpages fauchés
Alp- und Juraweiden	511 951	487 146	476 677	-35 274	-6.9	Alpages pâturés
<b>Bestockte Flächen</b>	1 254 513	1 292 820	1 313 388	38 307	3.1	Surfaces boisées
Geschlossener Wald	983 455	975 167	988 643	5 188	0.5	Forêt dense
Aufgelöster Wald	112 131	159 695	165 240	53 109	47.4	Forêt clairsemée
Gebüschwald	58 327	66 692	64 219	5 892	10.1	Forêt buissonnante
Gehölze	100 600	91 266	95 286	-5 314	-5.3	Autres surfaces boisées
<b>Unproduktive Flächen</b>	1 058 345	1 044 583	1 036 110	-13 762	-1.3	Surfaces improductives
Stehende Gewässer	142 969	143 275	143 420	451	0.3	Lacs
Fliessgewässer	33 230	34 293	34 687	1 457	4.4	Cours d'eau
Unproduktive Vegetation	293 755	289 063	291 466	-2 289	-0.8	Végétation improductive
Vegetationslose Flächen	434 921	463 022	463 545	28 624	6.6	Surfaces sans végétation
Gletscher, Firn	153 470	114 930	102 992	-50 478	-32.9	Glaciers, névés
<b>Total Fläche (Punktfläche)</b>	<b>4 129 070</b>	<b>4 129 070</b>	<b>4 129 070</b>	-	-	<b>Surface, total (surface par points)</b>
Gesamtfläche (Polygonfläche)	4 129 068	4 129 068	4 129 068	-	-	Surface des polygones

<sup>1</sup> Revidierte Daten

<sup>1</sup> Données révisées

Bundesamt für Statistik (BFS),  
Arealstatistik, basierend auf den Luftbildern des  
Bundesamtes für Landestopografie swisstopo  
Ausgabe: 05.10.2021

Office fédéral de la statistique (OFS),  
Statistique de la superficie à partir des photographies aériennes  
de l'Office fédéral de la topographie swisstopo  
Édition: 05.10.2021

## 2. Pflanzenbau ~ Production végétale

### 2.2 Landwirtschaftliche Nutzfläche nach Nutzungsart Surface agricole utile selon l'utilisation

In Hektaren ~ En hectares

	Offenes Ackerland	Kunstwiesen	Extensive Wiesen <sup>1</sup>	Übrige Dauerpflanzen, Weiden <sup>2</sup>	Reben	Obstbauliche Intensivkulturen	Streueflächen	Übriges Kulturland	Total LN
	Terres ouvertes	Prairies artificielles	Prairies extensives <sup>1</sup>	Autres prairies permanentes, pâturages <sup>2</sup>	Vignes	Cultures fruitières intensives	Surfaces à litières	Autres terrains cultivés	SAU, total
Landwirtschaftliche Nutzfläche nach Jahr ~ Surface agricole utile par année									
2000	292 548	115 490	89 059	540 357	13 223	7 857	7 157	6 801	1 072 492
2010	271 968	131 782	87 181	524 703	13 095	7 359	7 771	7 889	1 051 747
2016	272 698	125 998	101 301	510 272	13 386	7 208	8 226	9 984	1 049 072
2017	273 955	124 229	101 816	507 226	13 380	7 152	8 301	10 050	1 046 109
2018	275 439	122 700	101 719	505 815	13 462	7 090	8 395	10 356	1 044 976
2019	272 056	126 738	102 020	503 683	13 424	7 027	8 361	10 420	1 043 729
2020	274 449	125 393	102 697	501 950	13 391	6 994	8 367	10 793	1 044 034
2021	276 496	118 968	102 702	504 184	13 537	6 950	8 359	10 857	1 042 053
2022	276 114	120 485	103 484	502 123	13 325	6 841	8 477	11 166	1 042 014
<b>2023</b>	<b>274 896</b>	<b>121 525</b>	<b>102 750</b>	<b>502 687</b>	<b>13 594</b>	<b>6 814</b>	<b>8 480</b>	<b>11 284</b>	<b>1 042 030</b>

Landwirtschaftliche Nutzfläche 2023 nach Kanton ~ Surface agricole utile 2023 par canton

ZH	28 476	8 278	7 476	23 921	620	319	1 632	1 171	71 893
BE	47 524	29 921	16 299	94 457	251	289	867	1 749	191 357
LU	15 312	12 786	6 663	38 918	96	249	397	1 045	75 467
UR	22	16	1 319	5 268	4	0	80	9	6 718
SZ	469	400	1 787	19 516	47	35	1 333	83	23 670
OW	52	25	968	6 634	2	1	82.75	25	7 790
NW	30	45	758	4 981	1	1	96	6	5 917
GL	101	58	1 016	5 679	2	-	89	6	6 952
ZG	1 632	1 126	755	6 254	7	59	582	151	10 566
FR	23 909	12 188	5 531	32 631	125	37	96	724	75 242
SO	10 382	4 128	3 640	12 785	9	89	6	256	31 295
BS/BL	5 682	3 704	2 385	9 324	116	272	0	279	21 762
SH	10 318	1 035	1 657	2 447	408	18	9	220	16 112
AR	32	25	552	11 045	6	1	211	27	11 899
AI	26	30	285	6 490	0	1	222	13	7 068
SG	5 666	3 522	5 070	53 906	169	342	2 009	588	71 272
GR	2 093	2 174	14 989	36 117	425	167	110.54	297	56 372
AG	26 845	9 228	6 716	14 725	332	352	197	1 074	59 470
TG	18 342	6 266	3 331	18 435	230	1 677	107	807	49 194
TI	1 148	413	1 668	9 257	827	6	81	503	13 901
VD	52 896	14 271	9 814	25 261	3 905	771	184	998	108 099
VS	2 105	1 223	4 142	22 498	4 012	2 050	26	324	36 382
NE	4 335	2 986	1 686	21 882	613	5	8.54	140	31 656
GE	6 613	868	943	1 121	1 366	66	12	299	11 287
JU	10 886	6 808	3 303	19 138	18	7	41	489	40 690

Landwirtschaftliche Nutzfläche 2023 nach Grössenklasse ~ Surface agricole utile 2023 par classe de grandeur

< 3 ha	225	135	419	3 865	1 228	162	40	351	6 426
3 - < 10 ha	4 837	3 264	5 450	32 526	3 966	770	397	1 110	52 319
10 - < 20 ha	37 432	21 156	19 068	105 040	3 060	1 546	1 887	2 185	191 375
20 - < 30 ha	54 383	27 794	23 654	126 363	1 443	1 570	2 574	2 442	240 222
30 - < 50 ha	90 785	39 063	32 289	145 184	1 762	1 495	2 444	2 806	315 828
50 + ha	87 234	30 113	21 871	89 708	2 135	1 271	1 139	2 390	235 861

Landwirtschaftliche Nutzfläche 2023 nach Zone ~ Surface agricole utile 2023 par zone

T/P	228 485	72 373	42 431	118 874	10 735	5 953	2 484	7 267	488 601
H/C	32 805	26 550	13 699	69 709	998	448	833	1 389	146 431
B/M 1	10 459	15 102	9 668	88 374	755	47	1 097	1 065	126 567
B/M 2	2 558	6 023	12 422	131 158	990	188	2 749	962	157 050
B/M 3	531	1 299	15 487	67 727	89	160	1 086	468	86 847
B/M 4	58	178	9 044	26 843	27	18	230	134	36 533

1 Extensive Wiesen, wenig intensive Wiesen  
2 Inklusive Heuwiesen im Sömmerungsgebiet

1 Prairies extensives, prairies peu intensives  
2 Y compris les prairies de fauche situées dans la région d'estivage

Bundesamt für Statistik (BFS),  
landwirtschaftliche Strukturerhebung (STRU)

Office fédéral de la statistique (OFS),  
relevé des structures agricoles (STRU)

## 2. Pflanzenbau ~ Production végétale

### 2.3 Offene Ackerfläche Terres ouvertes

In Hektaren ~ En hectares

	Brot- getreide	Futter- getreide	Eiweiss- erbsen	Kartoffeln	Zucker- rüben	Futter- rüben	Raps	Sonnen- blumen	Übrige Ölsaaten	Freiland- gemüse	Silo- und Grünmais	Übrige offene Ackerfläche
	Céréales panifiables	Céréales fourra- gères	Pois proté- agineux	Pommes de terre	Betteraves sucrières	Betteraves fourragères	Colza	Tournesol	Autres oléagineux	Légumes de plein champ	Maïs à ensiler et vert	Autres terres ouvertes
Offene Ackerfläche nach Jahr ~ Terres ouvertes par année												
2000	99 259	83 411	2 581	14 153	17 725	2 897	14 343	3 579	952	8 459	40 486	4 704
2010	86 375	65 138	3 483	10 874	17 842	924	21 806	3 563	1 118	9 460	46 759	4 626
2016	83 259	61 588	4 553	10 995	19 095	504	20 979	4 885	1 830	11 435	46 259	7 316
2017	83 001	60 323	4 109	11 276	19 135	494	20 419	5 258	1 770	12 127	47 865	8 178
2018	83 615	60 020	3 891	11 107	18 578	448	22 811	5 386	1 885	12 127	47 003	8 568
2019	82 134	59 245	3 550	10 981	17 555	434	22 697	5 903	1 825	11 876	46 692	9 164
2020	77 619	64 581	3 573	10 956	17 602	414	24 509	4 504	2 136	12 128	46 847	9 580
2021	81 903	64 492	3 436	10 711	16 186	371	24 970	4 818	2 371	12 359	45 667	9 211
2022	82 078	62 930	2 569	10 749	15 647	351	24 883	5 185	3 304	12 612	46 636	9 170
<b>2023</b>	<b>81 236</b>	<b>60 135</b>	<b>2 430</b>	<b>10 704</b>	<b>16 132</b>	<b>322</b>	<b>25 224</b>	<b>6 327</b>	<b>3 475</b>	<b>12 290</b>	<b>47 140</b>	<b>9 483</b>

Offene Ackerfläche 2023 nach Kanton ~ Terres ouvertes 2023 par canton

ZH	8 028	5 766	187	938	2 537	1	2 103	764	434	1 973	4 891	855
BE	12 362	11 894	471	3 555	3 270	81	3 142	643	269	2 184	8 454	1 199
LU	2 999	5 090	31	164	83	23	1 239	68	25	191	5 021	378
UR	2	2	-	0	-	-	-	-	-	1	15	1
SZ	75	68	-	7	-	-	22	-	1	35	246	16
OW	7	2	-	0	-	-	-	-	-	2	40	1
NW	2	1	-	1	-	-	-	-	-	2	23	1
GL	19	10	-	1	-	-	5	-	-	0	65	1
ZG	345	427	2	14	-	0	129	8	1	30	594	81
FR	6 968	5 424	364	1 479	1 186	91	2 198	379	180	1 009	3 655	978
SO	3 116	2 484	53	331	507	1	934	183	172	229	2 056	318
BS/BL	1 967	1 374	20	74	68	0	515	24	75	141	1 067	357
SH	3 664	1 812	99	170	1 032	0	1 316	421	104	156	1 186	356
AR	3	7	-	0	-	-	1	-	-	5	16	1
AI	12	3	-	0	-	-	1	-	0	0	9	0
SG	693	1 008	3	327	51	0	135	14	42	1 016	2 177	200
GR	584	423	24	81	12	0	57	4	2	151	671	83
AG	8 377	5 739	80	646	1 234	3	2 516	333	148	1 832	5 192	745
TG	4 957	3 498	64	710	1 714	20	1 174	447	196	1 377	3 725	460
TI	296	307	4	72	-	1	0	10	66	169	160	64
VD	18 556	9 798	653	1 843	3 569	59	7 067	2 281	1 078	1 456	4 476	2 061
VS	697	395	5	136	51	2	87	3	40	140	401	147
NE	1 294	1 244	80	72	108	21	567	21	39	15	760	114
GE	2 546	1 036	139	44	132	-	920	583	462	154	66	531
JU	3 665	2 326	154	41	577	19	1 096	142	141	20	2 172	534

Offene Ackerfläche 2023 nach Grössenklasse ~ Terres ouvertes 2023 par classe de grandeur

< 3 ha	22	37	-	3	-	-	4	-	2	81	19	56
3 - < 10 ha	1 286	1 418	25	75	89	4	223	100	45	411	864	298
10 - < 20 ha	10 789	9 995	310	1 162	1 580	41	2 565	771	362	1 566	6 923	1 369
20 - < 30 ha	15 605	12 885	452	2 130	2 973	58	4 211	1 109	594	2 295	10 353	1 720
30 - < 50 ha	26 846	18 767	844	3 904	5 808	111	8 383	2 162	1 146	3 306	16 544	2 963
50 + ha	26 688	17 033	799	3 429	5 684	109	9 838	2 184	1 325	4 630	12 438	3 077

Offene Ackerfläche 2023 nach Zone ~ Terres ouvertes 2023 par zone

T/P	66 644	47 877	2 053	9 905	15 637	216	21 769	5 928	3 296	11 838	35 536	7 786
H/C	10 519	8 192	257	578	414	61	2 765	324	141	318	8 109	1 128
B/M 1	3 209	3 014	88	158	70	38	599	74	29	106	2 716	358
B/M 2	665	890	31	32	12	6	88	0	6	19	635	174
B/M 3	181	145	-	21	-	1	4	0	3	9	134	33
B/M 4	18	16	-	9	-	0	-	-	0	1	11	5

Bundesamt für Statistik (BFS),  
landwirtschaftliche Strukturhebung (STRU)

Office fédéral de la statistique (OFS),  
relevé des structures agricoles (STRU)



## 2. Pflanzenbau ~ Production végétale

### 2.4 Offene Bio-Ackerfläche Terres ouvertes bio

In Hektaren ~ En hectares

	Brot- getreide	Futter- getreide	Eiweiss- erbsen	Kartoffeln	Zucker- rüben	Futter- rüben	Raps	Sonnen- blumen	Übrige Ölsaaten	Freiland- gemüse	Silo- und Grünmais	Übrige offene Ackerfläche
	Céréales panifiables	Céréales fourra- gères	Pois protéagineux	Pommes de terre	Betteraves sucrières	Betteraves fourragères	Colza	Tournesol	Autres oléagineux	Légumes de plein champ	Mais à ensiler et vert	Autres terres ouvertes
Offene Ackerfläche nach Jahr ~ Terres ouvertes par année												
2010	3 662	1 599	139	525	19	12	158	49	65	1 180	1 466	270
2015	5 543	2 574	429	656	24	5	212	289	308	2 021	1 593	1 153
2016	5 995	3 082	420	697	22	6	312	159	394	2 148	1 667	1 391
2017	6 756	4 235	513	818	32	6	356	213	320	2 426	1 901	1 916
2018	7 527	4 902	535	813	72	6	327	224	345	2 344	2 048	2 088
2019	8 642	5 458	478	830	121	8	349	288	487	2 508	2 222	2 332
2020	9 298	5 944	420	896	145	7	364	353	797	2 696	2 340	2 332
2021	10 039	5 933	436	980	199	6	460	514	984	2 923	2 349	2 374
2022	10 413	5 880	366	1 036	204	6	427	564	1 330	3 108	2 435	2 471
<b>2023</b>	<b>11 467</b>	<b>5 759</b>	<b>320</b>	<b>1 093</b>	<b>254</b>	<b>5</b>	<b>435</b>	<b>735</b>	<b>1 502</b>	<b>3 036</b>	<b>2 602</b>	<b>2 258</b>

Offene Bio-Ackerfläche 2023 nach Kanton ~ Terres ouvertes bio 2023 par canton

ZH	1 192	632	37	118	9	0	20	76	163	764	260	237
BE	1 505	780	42	225	33	1	71	87	138	344	375	280
LU	542	209	10	30	2	0	11	14	13	77	233	106
UR	-	0	-	0	-	-	-	-	-	1	1	-
SZ	13	6	-	0	-	-	-	-	-	21	2	2
OW	1	-	-	0	-	-	-	-	-	2	4	0
NW	-	-	-	1	-	-	-	-	-	2	3	0
GL	5	-	-	0	-	-	-	-	-	0	8	1
ZG	61	41	-	2	-	0	1	-	-	5	25	11
FR	712	384	50	124	5	-	34	14	87	290	162	144
SO	513	259	4	64	7	-	17	29	88	59	140	76
BS/BL	357	87	5	16	-	-	19	4	18	60	47	113
SH	286	98	1	18	7	-	4	32	50	35	32	69
AR	1	0	-	0	-	-	-	-	-	3	2	0
AI	2	-	-	0	-	-	-	-	-	0	1	0
SG	156	107	-	13	3	-	4	5	5	41	129	43
GR	244	133	7	27	-	0	-	0	1	47	135	36
AG	1 054	500	19	83	22	-	26	34	97	418	225	169
TG	1 185	640	19	178	19	-	22	57	129	441	409	145
TI	79	86	-	19	-	-	-	-	45	17	17	9
VD	1 880	990	57	139	51	1	109	269	353	275	123	506
VS	157	85	2	11	-	-	15	3	3	30	38	32
NE	144	83	6	6	1	-	18	12	15	8	8	37
GE	289	184	15	7	33	-	4	65	164	83	7	110
JU	1 090	453	45	13	61	2	61	34	134	11	215	132

Offene Bio-Ackerfläche 2023 nach Grössenklasse ~ Terres ouvertes bio 2023 par classe de grandeur

< 3 ha	1	2	-	1	-	-	-	-	2	41	-	10
3 - < 10 ha	233	93	5	19	-	-	4	10	20	174	50	60
10 - < 20 ha	1 628	793	41	159	8	1	31	67	174	453	381	298
20 - < 30 ha	2 298	1 210	40	214	18	1	70	129	271	492	564	431
30 - < 50 ha	3 889	1 836	106	332	52	3	162	285	472	670	977	732
50 + ha	3 417	1 824	128	369	175	2	168	244	563	1 207	630	728

Offene Bio-Ackerfläche 2023 nach Zone ~ Terres ouvertes bio 2023 par zone

T/P	8 658	4 717	244	959	230	1	332	647	1 383	2 837	1 888	1 682
H/C	1 733	637	52	78	7	2	62	74	100	139	467	352
B/M 1	759	259	17	28	17	1	40	13	15	40	145	145
B/M 2	201	67	7	7	-	1	1	0	2	11	63	56
B/M 3	104	68	-	14	-	0	1	0	2	8	35	21
B/M 4	12	12	-	7	-	0	-	-	0	1	4	2

Bundesamt für Statistik (BFS),  
landwirtschaftliche Strukturhebung (STRU)

Office fédéral de la statistique (OFS),  
relevé des structures agricoles (STRU)

## 2. Pflanzenbau ~ Production végétale

### 2.5 Ackerland Terres assolées

Ohne nichtlandwirtschaftliche Hausgärten; in Hektaren ~ Sans jardins potagers non agricoles; en hectares

Kulturen	2000	2010	2020	2021	2022	2023	Cultures
<b>Getreide</b>	<b>182 669</b>	<b>151 513</b>	<b>142 226</b>	<b>146 395</b>	<b>145 008</b>	<b>141 370</b>	<b>Céréales</b>
Weichweizen, Winter-	90 823	78 657	66 905	71 572	70 258	67 966	Blé tendre d'automne
Weichweizen, Sommer-	3 285	1 196	2 205	1 149	1 073	1 279	Blé tendre de printemps
Futterweizen	...	7 057	9 613	9 713	9 293	8 510	Blé fourrager
Wintergerste	42 094	27 664	26 728	26 995	26 720	25 534	Orge d'automne
Sommergerste	3 647	1 285	1 080	1 012	900	812	Orge de printemps
Körnermais (inkl. Saatgut)	22 006	16 898	17 655	17 214	15 836	15 654	Maïs grain (y compris semences)
Dinkel	1 404	4 136	5 933	6 650	7 966	8 496	Épeautre
Triticale	10 306	10 274	7 457	7 425	7 123	6 518	Triticale
Roggen	3 643	2 248	1 798	1 824	1 854	2 110	Seigle
Hafer	5 067	1 789	1 793	1 918	2 816	2 871	Avoine
Emmer, Einkorn	63	82	330	199	387	432	Engrain, blé amidonnier
Körnerhirse	...	34	240	283	282	378	Millet (grains)
Hartweizen	...	...	...	...	...	320	Blé dur
Mischel von Futtergetreide	291	170	256	213	242	236	Méteil de céréales fourragères
Reis	...	...	90	62	64	74	Riz
Buchweizen	...	...	80	81	87	68	Sarrasin
Mischel von Brotgetreide	41	22	38	42	64	53	Méteil de céréales panifiables
Quinoa	...	...	26	41	43	26	Quinoa
Körnersorghum	...	...	...	...	...	33	Sorgo grain
<b>Hülsenfrüchte</b>	<b>2 892</b>	<b>3 816</b>	<b>5 555</b>	<b>5 485</b>	<b>4 703</b>	<b>4 739</b>	<b>Légumes secs</b>
Erbsen	2 581	3 483	3 573	3 436	2 569	2 430	Pois
Mischungen mit Getreide	...	...	679	836	831	946	Méteil avec des céréales
Bohnen und Wicken	275	274	957	722	759	732	Féveroles et vesces
Lupinen	36	59	210	304	347	318	Lupins
Linsen	...	...	135	186	196	148	Lentilles
Linsen mit Getreide/Leindotter	...	...	...	...	...	48	Lentilles avec céréales/caméline
Kichererbsen	...	...	...	...	...	117	Pois chiches
<b>Hackfrüchte</b>	<b>34 774</b>	<b>29 640</b>	<b>28 972</b>	<b>27 268</b>	<b>26 748</b>	<b>27 158</b>	<b>Plantes sarclées</b>
Zuckerrüben	17 725	17 842	17 602	16 186	15 647	16 132	Betteraves sucrières
Kartoffeln (inkl. Pflanzgut)	14 153	10 874	10 956	10 711	10 749	10 704	Pommes de terre (y compris semences)
Futterrüben	2 897	924	414	371	351	322	Betteraves fourragères
<b>Ölsaaten <sup>1</sup></b>	<b>18 880</b>	<b>26 634</b>	<b>31 315</b>	<b>32 408</b>	<b>33 632</b>	<b>35 227</b>	<b>Oléagineux <sup>1</sup></b>
Raps	14 343	21 806	24 509	24 970	25 038	25 339	Colza
Sonnenblumen	3 579	3 563	4 504	4 818	5 228	6 360	Tournesol
Soja	952	1 087	2 032	2 240	2 895	3 079	Soja
Lein	6	147	116	204	208	188	Lin
Ölkürbisse	...	31	85	113	134	116	Courges à huile
Senf	...	...	39	30	35	60	Moutarde
Hanf (Samen)	...	...	...	...	62	53	Chanvres (grains)
Mohn	...	...	10	15	12	17	Pavot
Leindotter	...	...	18	16	18	12	Caméline
Safior	...	...	1	3	4	3	Carthame

./.

## 2. Pflanzenbau ~ Production végétale

### 2.5 Ackerland Terres assolées

Schluss  
Fin

Ohne nichtlandwirtschaftliche Hausgärten; in Hektaren ~ Sans jardins potagers non agricoles; en hectares

Kulturen	2000	2010	2020	2021	2022	2023	Cultures
<b>Andere offene Ackerfläche</b>	<b>53 333</b>	<b>60 365</b>	<b>66 356</b>	<b>64 940</b>	<b>66 023</b>	<b>66 402</b>	<b>Autres terres ouvertes</b>
Silo- und Grünmais	40 486	46 759	46 847	45 667	46 636	47 140	Mais à ensiler et vert
Freilandgemüse	8 459	9 460	12 128	12 359	12 612	12 290	Légumes de pleine terre
Bunt-/Rotationsbrache, Saum auf Ackerfläche und Ackerschonstreifen	2 510	2 385	3 514	3 524	3 487	3 494	Jachère florale et tournante, ourlets sur terres assolées et bandes culturales extensives
Getreide siliert	...	...	563	627	590	690	Céréales ensilées
Einjährige Beeren (Erdbeeren)	325	413	500	533	514	488	Baies annuelles (fraises)
Tabak	681	569	424	407	395	393	Tabacs
Sorghum ganze Pflanze	...	...	336	299	288	358	Sorgho plante entière
Gärtnerische Freilandkulturen	443	313	294	302	349	335	Cultures horticoles de plein champ
Blühstreifen für Bestäuber	...	...	171	282	257	295	Bandes fleuries pour les pollinisateurs
Einjährige Gewürz- und Medizinalpflanzen	88	77	155	135	142	156	Plantes aromatiques et médicinales annuelles
Hanf, andere Verwendung	...	...	...	...	87	58	Chanvre, autre utilisation
Hirse, ganze Pflanze	...	...	...	...	...	14	Millet, plante entière
Hanf, Fasern	...	...	...	...	3	0	Chanvre, fibres
Hanf	144	5	291	199	...	...	Chanvre
Übrige Ackerkulturen	197	385	1 133	606	660	691	Autres cultures des champs
<b>Offene Ackerfläche</b>	<b>292 548</b>	<b>271 968</b>	<b>274 424</b>	<b>276 496</b>	<b>276 114</b>	<b>274 896</b>	<b>Terres ouvertes</b>
Kunstwiesen	1 15 490	131 401	124 887	118 476	120 005	121 065	Prairies artificielles
Saatgut (Futterbau)	292	359	506	492	480	459	Semences (herbagères)
<b>Ackerfläche</b>	<b>408 330</b>	<b>403 727</b>	<b>399 817</b>	<b>395 465</b>	<b>396 599</b>	<b>396 421</b>	<b>Terres assolées</b>

1 Inkl. Anbau nachwachsender Rohstoffe

1 Y compris production de matières premières renouvelables

Bundesamt für Statistik (BFS),  
landwirtschaftliche Strukturerhebung (STRU)

Office fédéral de la statistique (OFS),  
relevé des structures agricoles (STRU)

## 2. Pflanzenbau ~ Production végétale

### 2.6 Fläche der Dauerkulturen Surfaces des cultures permanentes

Ohne nichtlandwirtschaftliche Hausgärten; in Hektaren ~ Sans jardins potagers non agricoles; en hectares

Kulturen	2000	2010	2020	2021	2022	2023	Cultures
<b>Obstbaumkulturen <sup>1</sup></b>	<b>6 985</b>	<b>6 607</b>	<b>6 050</b>	<b>6 090</b>	<b>6 127</b>	<b>6 060</b>	<b>Cultures d'arbres fruitiers <sup>1</sup></b>
Äpfel	4 812	4 218	3 657	3 685	3 687	3 648	Pommes
Gala	471	819	874	955	965	953	Gala
Golden Delicious	1 275	748	360	379	370	353	Golden Delicious
Braeburn	69	330	322	331	328	327	Braeburn
Scifresh (Jazz®)	...	70	146	155	161	167	Scifresh (Jazz®)
Boskoop	261	137	135	149	158	164	Boskoop
Jonagold-Gruppe	426	246	133	128	124	122	Jonagold, groupe
Cripps Pink (Pink Lady®)	...	44	101	107	108	113	Cripps Pink (Pink Lady®)
Milwa (Diwa®, Junami®)	...	67	123	113	110	106	Milwa (Diwa®, Junami®)
Gravensteiner	213	140	86	85	81	79	Gravensteiner
Übrige Sorten	2 098	1 616	1 378	1 284	1 281	1 264	Autres variétés
Birnen	956	831	734	731	748	734	Poires
Aprikosen	519	689	742	738	729	721	Abricots
Kirschen	424	485	523	527	533	523	Cerises
Zwetschgen und Pflaumen	228	342	299	304	314	311	Pruneaux et prunes
Nüsse	1	3	52	55	62	70	Noyers
Kiwi	17	18	21	26	30	29	Kiwis
Pfirsiche und Nektarinen	16	13	10	12	12	13	Pêches et nectarines
Quitten	9	7	12	11	11	12	Coings
Nashi <sup>2</sup>	3	1	0	0	0	0	Nashis <sup>2</sup>
<b>Strauchbeeren <sup>3,4</sup></b>	<b>250</b>	<b>286</b>	<b>459</b>	<b>459</b>	<b>465</b>	<b>498</b>	<b>Baies <sup>3,4</sup></b>
Himbeeren	143	149	172	175	182	190	Framboises
Heidelbeeren	18	46	108	106	110	121	Myrtilles
Aroniabeeren	...	...	70	67	65	66	Baies d'aronia
Johannisbeeren	40	30	34	35	36	37	Groseilles à grappe
Brombeeren	31	28	33	32	29	31	Mûres
Cassis	7	4	18	20	22	23	Cassis
Kiwai	...	...	8	8	7	7	Kiwai
Stachelbeeren	5	5	6	6	7	7	Groseilles à maquereau
Holunder	4	24	7	8	6	6	Sureau
Andere Beeren	2	0	2	2	2	11	Autres baies
<b>Reben <sup>1</sup></b>	<b>15 043</b>	<b>14 942</b>	<b>14 696</b>	<b>14 629</b>	<b>14 606</b>	<b>14 569</b>	<b>Vignes <sup>1</sup></b>
Weisse Sorten	7 092	6 326	6 427	6 443	6 451	6 483	Cépages blancs
Gutedel	...	4 044	3 606	3 573	3 539	3 502	Chasselas
Müller Thurgau	...	487	445	437	424	425	Müller Thurgau
Chardonnay	...	333	403	405	408	410	Chardonnay
Sylvaner	...	244	303	311	318	321	Rhin
Pinot gris	...	223	236	237	234	236	Pinot gris
Übrige weisse Sorten	...	996	1 434	1 480	1 527	1 589	Autres cépages blancs
Rote Sorten	7 951	8 616	8 269	8 186	8 155	8 086	Cépages rouges
Blauburgunder	...	4 387	3 875	3 802	3 758	3 702	Pinot noir
Merlot	...	1 038	1 220	1 217	1 235	1 221	Merlot
Gamay	...	1 514	1 145	1 114	1 077	1 051	Gamay
Gamaret	...	390	439	436	432	429	Gamaret
übrige rote Sorten	...	1 287	1 589	1 617	1 652	1 684	Autres cépages rouges
<b>Übrige Dauerkulturen <sup>5</sup></b>	<b>1 937</b>	<b>2 363</b>	<b>2 980</b>	<b>3 017</b>	<b>3 058</b>	<b>3 116</b>	<b>Autres cultures pérennes <sup>5</sup></b>
Baumschul- und Zierpflanzen	1 180	987	952	886	871	841	Plantes de pépinières
Christbäume	326	561	710	718	708	706	Sapins de Noël
Spargel	...	295	480	512	517	524	Asperges
Gepflegte Kastanienhaine	...	...	341	353	387	411	Châtaigneraies entretenues
Mehrjährige Gewürz- und Medizinalpflanzen	125	190	231	228	224	237	Plantes aromatiques et médicinales pluriannuelles
Permakultur	...	...	24	66	93	127	Permaculture
Rhabarber	...	86	109	116	113	121	Rhubarbe
Mehrjährige nachwachsende Rohstoffe	267	224	82	81	79	76	Matières premières renouvelables pluriannuelles
Trüffelanlagen	...	...	30	36	46	52	Truffes
Hopfen	39	19	21	21	21	21	Houblon

<sup>1</sup> Bundesamt für Landwirtschaft (BLW); nur Obstanlagen, d.h. geschlossene Anlagen mit einer Mindestbaumdichte

<sup>2</sup> Bis 2019 Inbegriffen Kiwai (Mini-Kiwai)

<sup>3</sup> Schweizer Obstverband (SOV)

<sup>4</sup> Inbegriffen Genfer Freizone

<sup>5</sup> Bundesamt für Statistik (BFS)

<sup>1</sup> Office fédéral de l'agriculture (OFAG); comprenant seulement des vergers avec une densité de plantation minimale

<sup>2</sup> Jusqu'en 2019, y compris les kiwais (mini-kiwi)

<sup>3</sup> Fruit-Union Suisse (FUS)

<sup>4</sup> Y compris la zone franche de Genève

<sup>5</sup> Office fédéral de la statistique (OFS)

## 2. Pflanzenbau ~ Production végétale

### 2.7 Anbaufläche der Obst- und Beerenkulturen nach Region Surfaces des cultures fruitières et baies par région

Ohne Genfer Freizone; in Hektaren ~ Sans zone franche de Genève; en hectares

Kultur / Region	2005	2010	2020	2021	2022	2023	Culture / Région
<b>Äpfel</b>	<b>4 315</b>	<b>4 218</b>	<b>3 657</b>	<b>3 685</b>	<b>3 687</b>	<b>3 648</b>	<b>Pommes</b>
Ostschweiz (TG, SG)	1 494	1 505	1 335	1 342	1 351	1 347	Suisse orientale (TG, SG)
Wallis	1 227	1 188	1 007	995	968	952	Valais
Genferseegebiet (VD, GE)	717	692	584	636	639	633	Région Arc lémanique (VD, GE)
Übrige Gebiete	876	832	731	712	729	716	Autres régions
<b>Birnen</b>	<b>946</b>	<b>831</b>	<b>734</b>	<b>731</b>	<b>748</b>	<b>735</b>	<b>Poires</b>
Wallis	503	420	313	298	297	293	Valais
Ostschweiz (TG, SG)	213	219	249	254	261	253	Suisse orientale (TG, SG)
Genferseegebiet (VD, GE)	72	51	47	60	63	64	Région Arc lémanique (VD, GE)
Übrige Gebiete	158	142	125	120	127	125	Autres régions
<b>Aprikosen</b>	<b>602</b>	<b>689</b>	<b>742</b>	<b>738</b>	<b>729</b>	<b>721</b>	<b>Abricots</b>
Wallis	588	664	707	699	689	681	Valais
Thurgau	...	8	12	12	12	12	Thurgovie
Waadt	5	5	4	5	6	6	Vaud
Übrige Gebiete	9	12	19	22	22	22	Autres régions
<b>Kirschen</b>	<b>442</b>	<b>485</b>	<b>523</b>	<b>527</b>	<b>533</b>	<b>523</b>	<b>Cerises</b>
Nordwestschweiz (AG, BL, BS, SO)	258	272	223	216	218	209	Suisse du Nord-Ouest (AG, BL, BS, SO)
Ostschweiz (TG, SG, ZH)	63	88	121	128	127	125	Suisse orientale (TG, SG, ZH)
Westschweiz (VS, VD, GE, NE)	28	30	62	69	68	68	Suisse romande (VS, VD, GE, NE)
Zentralschweiz (LU, SZ, ZG, OW)	55	54	54	53	57	57	Suisse centrale (LU, SZ, ZG, OW)
Bern	32	36	54	53	55	54	Berne
Übrige Gebiete	5	6	8	8	9	10	Autres régions
<b>Zwetschgen</b>	<b>311</b>	<b>342</b>	<b>299</b>	<b>304</b>	<b>314</b>	<b>311</b>	<b>Prunes</b>
Nordwestschweiz (AG, BL, BS, SO)	105	110	93	92	92	86	Suisse du Nord-Ouest (AG, BL, BS, SO)
Ostschweiz (TG, SG, ZH)	68	84	79	75	76	76	Suisse orientale (TG, SG, ZH)
Westschweiz (VD, GE, NE)	34	41	39	49	51	50	Suisse romande (VD, GE, NE)
Wallis	34	36	35	37	37	43	Valais
Bern	20	26	26	25	29	27	Berne
Zentralschweiz (LU, SZ, ZG, OW)	34	29	20	19	22	22	Suisse centrale (LU, SZ, ZG, OW)
Übrige Gebiete	17	16	6	7	8	8	Autres régions
<b>Erdbeeren</b>	<b>429</b>	<b>421</b>	<b>520</b>	<b>515</b>	<b>530</b>	<b>510</b>	<b>Fraises</b>
Ostschweiz (TG, SG, GR, SH, ZH)	147	156	215	218	213	210	Suisse orientale (TG, SG, GR, SH, ZH)
Mittelland (AG, BL, BS, SO, BE)	137	135	177	177	190	184	Plateau suisse (AG, BL, BS, SO, BE)
Westschweiz (VD, GE, NE, FR, JU)	49	46	47	43	51	45	Suisse romande (VD, GE, NE, FR, JU)
Zentralschweiz (LU, SZ, ZG, TI)	44	38	35	34	35	37	Suisse centrale (LU, SZ, ZG, TI)
Wallis	53	46	46	43	41	34	Valais

Bundesamt für Landwirtschaft (BLW);  
Schweizer Obstverband (SOV)

Office fédéral de l'agriculture (OFAG);  
Fruit-Union Suisse (FUS)

## 2. Pflanzenbau ~ Production végétale

### 2.8 Spezialisierte Gartenbaubetriebe Exploitations horticoles spécialisées

Spezialisierte Gartenbaubetriebe ~ Exploitations horticoles spécialisées								
Anzahl Betriebe Nombre des exploitations	LN	Spezialisierte Unterglas-Gartenbaubetriebe		Spezialisierte Freiland-Gartenbaubetriebe		Sonstige Gartenbaubetriebe		
	SAU	Exploitations horticoles spécialisées dans cultures sous serre		Exploitations horticoles spécialisées dans cultures de plein air		Exploitations spécialisées dans d'autres types d'horticulture		
		Betriebe	LN ~ SAU	Betriebe	LN ~ SAU	Betriebe	LN ~ SAU	
	ha	Exploitations	ha	Exploitations	ha	Exploitations	ha	
Gartenbaubetriebe nach Jahr ~ Exploitations horticoles par année								
2000	1 615	13 148	520	1 530	500	7 335	595	4 283
2010	1 373	16 288	386	1 425	558	10 386	429	4 477
2017	1 264	19 543	287	803	686	15 457	291	3 284
2018	1 019	19 412	214	687	592	15 892	213	2 833
2019	1 209	20 135	239	793	689	16 153	281	3 188
2020	1 223	20 874	228	743	704	16 636	291	3 495
2021	1 287	22 236	226	747	771	18 322	290	3 167
2022	1 410	26 795	238	1 282	816	20 795	356	4 718
<b>2023</b>	<b>1 328</b>	<b>25 929</b>	<b>223</b>	<b>1 045</b>	<b>817</b>	<b>21 401</b>	<b>288</b>	<b>3 483</b>
Gartenbaubetriebe 2023 nach Kanton ~ Exploitations horticoles 2023 par canton								
ZH	176	4 218	25	154	109	3 603	42	462
BE	223	4 165	18	34	170	3 696	35	435
LU	51	521	19	120	19	266	13	135
UR	-	-	-	-	-	-	-	-
SZ	6	51	1	5	2	1	3	44
OW	3	2	1	0	1	1	1	1
NW	-	-	-	-	-	-	-	-
GL	3	33	2	14	-	-	1	19
ZG	9	155	1	13	5	119	3	23
FR	90	1 894	10	42	64	1 671	16	180
SO	27	512	1	6	24	497	2	9
BS/BL	25	379	12	110	9	236	4	33
SH	14	357	2	2	10	288	2	67
AR	3	7	1	0	1	1	1	5
AI	-	-	-	-	-	-	-	-
SG	96	2 158	9	55	76	1 929	11	174
GR	23	356	8	48	13	293	2	14
AG	191	4 201	26	76	138	3 838	27	286
TG	110	2 551	11	50	71	2 175	28	326
TI	56	521	18	73	18	253	20	195
VD	121	2 983	22	82	62	2 245	37	657
VS	18	127	9	11	5	92	4	25
NE	9	56	4	3	3	47	2	6
GE	65	610	23	145	12	113	30	352
JU	9	72	-	-	5	38	4	34
Gartenbaubetriebe 2023 nach Grössenklasse ~ Exploitations horticoles 2023 par classe de grandeur								
< 3 ha	288	321	130	117	76	90	82	114
3 - < 10 ha	272	1 639	62	334	115	761	95	545
10 - < 20 ha	289	4 324	18	239	222	3 358	49	728
20 - < 30 ha	221	5 412	9	216	174	4 260	38	936
30 - < 50 ha	168	6 344	4	140	148	5 624	16	579
50 + ha	90	7 889	-	-	82	7 308	8	581
Gartenbaubetriebe 2023 nach Zone ~ Exploitations horticoles 2023 par zone								
T/P	1 210	24 816	191	877	761	20 693	258	3 246
H/C	58	738	16	94	27	512	15	132
B/M 1	35	254	6	31	20	181	9	42
B/M 2	14	71	4	7	5	8	5	56
B/M 3	9	26	4	11	4	7	1	8
B/M 4	2	25	2	25	-	-	-	-

## 2. Pflanzenbau ~ Production végétale

### 2.9 Spezialisierte Gartenbaubetriebe, Kulturen und Anbauformen Exploitations horticoles spécialisées, cultures et manière de cultiver

Anzahl Betriebe Nombre des exploitations	LN, ha SAU, ha	davon Gemüsekulturen, ha dont cultures maraîchères, ha				davon gärtnerische Kulturen, ha dont cultures horticoles, ha					
		Freiland Plein champ		in geschütztem Anbau cultures sous abri		Ziersträucher, Ziergehölze, Zierstauden	Übrige Baum- schulen	Einjährige gärtnerische Freiland- kulturen	in geschütztem Anbau cultures sous abri		
		Gemüse	Konserven- gemüse	mit festem Fundament	ohne festes Fundament				mit festem Fundament	ohne festes Fundament	
				Maraichères	Maraichère pour la consERVE	avec fonda- tions per- manentes	sans fonda- tions per- manentes	Pépinières ornementales et arbustes ornementaux			Autres pépinières

#### Gartenbaubetriebe und Flächen nach Jahr ~ Exploitations horticoles et surfaces par année

2000	1 249	10 601	4 573	129	134	243	58	17	275	226	28
2010	1 373	16 288	5 583	31	204	217	171	141	77	578	251
2017	1 264	19 543	7 015	100	200	215	212	99	60	505	356
2018	1 019	19 412	7 092	102	203	190	193	81	52	369	294
2019	1 209	20 135	7 018	100	223	198	217	73	41	407	355
2020	1 223	20 874	7 228	98	228	196	186	71	42	423	343
2021	1 287	22 236	7 527	101	224	184	189	80	41	301	385
2022	1 410	26 795	7 796	626	222	192	244	93	48	296	402
<b>2023</b>	<b>1 328</b>	<b>25 929</b>	<b>7 564</b>	<b>621</b>	<b>225</b>	<b>0</b>	<b>236</b>	<b>84</b>	<b>39</b>	<b>288</b>	<b>354</b>

#### Gartenbaubetriebe und Flächen 2023 nach Kanton ~ Exploitations horticoles et surfaces 2023 par canton

ZH	176	4 218	1 458	89	24	0	18	24	5	62	104
BE	223	4 165	1 289	92	4	0	47	6	6	8	83
LU	51	521	91	14	9	-	14	4	6	14	14
UR	-	-	-	-	-	-	-	-	-	-	-
SZ	6	51	17	-	2	-	1	-	0	0	8
OW	3	2	1	-	-	-	0	-	0	-	-
NW	-	-	-	-	-	-	-	-	-	-	-
GL	3	33	-	-	-	-	-	0	0	-	-
ZG	9	155	15	-	0	-	1	-	0	3	0
FR	90	1 894	778	15	3	0	13	1	2	12	11
SO	27	512	115	22	0	0	1	2	-	5	1
BS/BL	25	379	82	3	2	-	5	2	1	12	-
SH	14	357	53	11	0	-	0	1	-	9	-
AR	3	7	0	0	-	-	-	0	0	-	-
AI	-	-	-	-	-	-	-	-	-	-	-
SG	96	2 158	477	80	3	-	9	6	1	12	18
GR	23	356	45	14	-	-	0	3	2	-	-
AG	191	4 201	982	229	26	-	36	8	6	13	69
TG	110	2 551	857	32	36	-	2	3	1	55	20
TI	56	521	140	9	20	-	18	0	0	1	5
VD	121	2 983	1 006	-	47	0	51	13	4	18	19
VS	18	127	26	2	3	-	14	3	2	2	-
NE	9	56	6	-	0	-	0	0	0	3	-
GE	65	610	115	9	45	0	5	8	3	59	4
JU	9	72	11	0	0	-	-	-	-	-	-

#### Gartenbaubetriebe und Flächen 2023 nach Grösseklasse ~ Exploitations horticoles et surfaces 2023 par classe de grandeur

< 3 ha	288	321	67	1	15	0	20	30	13	21	19
3 - < 10 ha	272	1 639	310	14	50	0	22	28	16	87	88
10 - < 20 ha	289	4 324	899	117	36	-	59	5	5	100	71
20 - < 30 ha	221	5 412	1 299	140	23	-	44	8	4	67	91
30 - < 50 ha	168	6 344	1 595	221	16	-	66	3	3	11	2
50 + ha	90	7 889	3 394	128	85	-	26	10	-	2	83

#### Gartenbaubetriebe und Flächen 2023 nach Zone ~ Exploitations horticoles et surfaces 2023 par zone

T/P	1 210	24 816	7 408	610	222	0	225	79	37	282	350
H/C	58	738	134	7	3	0	8	5	1	5	1
B/M 1	35	254	19	3	0	-	2	0	1	1	3
B/M 2	14	71	2	-	-	-	0	1	0	-	1
B/M 3	9	26	2	0	0	0	0	0	0	-	-
B/M 4	2	25	-	-	-	-	-	-	0	-	-

## 2. Pflanzenbau ~ Production végétale

### 2.10 Anbaufläche von Frisch- und Lagergemüse nach Jahren Surfaces de légumes frais et de garde par année

Die Flächen sind nicht vergleichbar mit den Angaben der Betriebsstrukturerhebung des BFS.

Die Flächen können während des Jahres mehrfach belegt werden; in Hektaren

Les surfaces ne peuvent pas être comparées avec les données du relevé des structures de l'OFS.

Les surfaces peuvent être cultivées plusieurs fois par an; en hectares

Gemüseart	2010	2015	2020	2021	2022	2023	Type de légume
Salate	3 698	3 753	3 754	3 677	3 460	3 351	Salades
Chicorée Witloof	337	327	415	427	385	335	Chicorée Witloof
Cicorino	217	184	179	180	146	147	Cicorino
Eichenlaub	202	263	314	292	272	262	Feuilles de chêne
Eisbergsalate	728	816	882	819	782	751	Salades iceberg
Endivien	277	278	200	189	175	192	Endives
Kopfsalate	761	714	689	715	657	671	Laitues pommées
Nüsslisalat	562	607	543	540	509	485	Rampon
Übrige Salate	614	563	532	514	535	507	Autres salades
Tomaten	216	186	181	180	184	178	Tomates
Kohlgemüse	1 740	1 889	2 182	2 196	2 241	2 280	Choux
Blumenkohl	485	541	640	623	621	656	Chou-fleur
Broccoli	395	597	732	752	768	801	Broccoli
Übrige Kohlgemüse	861	751	810	821	852	823	Autres choux
Wurzel- und Knollengemüse	1 284	1 322	1 399	1 387	1 430	1 384	Légumes-racines et -tubercules
Fenchel	324	340	344	337	324	316	Fenouil
Radieschen	149	143	149	146	148	156	Radis
Sellerie (inkl. Stangensellerie)	323	341	375	373	390	371	Céleri (y compris céleri-branche)
Übrige Wurzel- und Knollengemüse	489	498	531	531	568	542	Autres légumes-rac./-tub.
Zwiebeln	1 013	985	1 263	1 362	1 400	1 483	Oignons
Lauch	391	392	408	437	467	429	Poireau
Karotten	1 428	1 832	2 099	2 059	2 237	2 150	Carottes
Gurken	85	82	95	99	94	92	Concombres
Küchenkräuter	168	177	227	218	212	193	Herbes potagères
Petersilie (inkl. Wurzel-)	94	89	106	99	94	86	Persil (y compris persil-racine)
Übrige Küchenkräuter	74	88	121	119	118	107	Autres herbes potagères
Zucchetti	244	283	304	318	331	348	Courgettes
Hülsenfrüchte	326	424	491	462	476	491	Légumineuses
Andere Gemüse	904	1 314	1 735	1 733	1 859	1 889	Autres légumes
<b>Total</b>	<b>11 499</b>	<b>12 641</b>	<b>14 137</b>	<b>14 129</b>	<b>14 390</b>	<b>14 268</b>	<b>Total</b>

Schweizerische Zentralstelle für Gemüsebau und Spezialkulturen (SZG)

Centrale suisse la culture maraîchère et des cultures spéciales (CCM)



## 2. Pflanzenbau ~ Production végétale

### 2.11 Erträge der Pflanzenkulturen, ohne Obstbau Les rendements des végétaux, sans arboriculture

Verwendbare Produktion durch Anbaufläche; in Kilogramm pro Are  
Production utilisable divisée par la superficie cultivée ; en kilogrammes par are

Produkte	2000	2010	2020	2021	2022	2023 *	Produits
<b>Getreide</b>							<b>Céréales</b>
Weichweizen	59.6	58.4	64.1	53.3	56.7	53.2	Froment tendre
Winterweizen	59.8	57.7	63.9	53.3	56.2	52.8	Froment d'automne
Sommerweizen	53.5	51.0	44.9	44.6	46.2	43.7	Froment de printemps
Futterweizen	...	64.8	70.3	54.3	61.4	58.1	Froment fourrager
Dinkel	49.9	38.9	39.8	30.7	36.6	35.4	Épautre
Roggen	61.5	61.0	57.5	43.6	56.5	49.0	Seigle
Körnerhirse (bis 2022 Hirse)	...	28.8	33.4	32.2	30.7	29.5	Millet-grains (jusq'à 2022 millet)
Mischel von Brotgetreide	60.4	61.1	54.2	43.7	51.0	47.2	Méteil de céréales panifiables
Gerste	59.9	60.1	69.1	60.6	66.3	62.0	Orge
Wintergerste	60.9	60.5	69.9	61.4	67.0	62.6	Orge d'automne
Sommergerste	48.5	51.8	48.0	38.4	45.0	42.3	Orge de printemps
Hafer	51.9	49.9	49.7	38.4	45.4	44.9	Avoine
Mischel von Futtergetreide	50.2	51.9	53.1	37.9	45.3	42.2	Mélanges de céréales fourragères
Körnermais	96.5	94.3	110.0	78.6	98.9	86.3	Maïs grain
Triticale	62.2	56.8	62.9	50.8	60.2	55.4	Triticale
<b>Hülsenfrüchte</b>							<b>Légumineuses à grain</b>
Futtererbsen (Eiweiss-)	34.3	41.7	28.5	19.4	35.8	19.4	Pois fourragers (protéagineux)
Ackerbohnen	40.9	31.0	20.2	21.3	26.0	18.5	Féveroles
Lupinen	...	32.3	23.8	19.4	24.2	18.2	Lupins
<b>Hackfrüchte</b>							<b>Plantes sarclées</b>
Kartoffeln (inbegr. Saatgut)	426.0	387.0	447.0	320.0	354.8	335.3	Pommes de terre (y compris semences)
Zuckerrüben <sup>1</sup>	780.0	720.6	729.3	671.4	853.9	731.4	Betteraves sucrières <sup>1</sup>
Futterrüben (Runkeln, Halbzuckerrüben)	894.0	866.5	725.2	651.8	834.8	728.7	Betteraves fourragères
<b>Ölsaaten</b>							<b>Graines et fruits oléagineux</b>
Raps <sup>1</sup>	29.8	31.1	35.9	30.8	36.8	32.6	Colza <sup>1</sup>
Sonnenblumen <sup>1</sup>	32.8	29.8	27.3	23.1	27.2	28.3	Tournesol <sup>1</sup>
Soja <sup>1</sup>	38.3	28.3	25.8	26.0	21.3	22.6	Soja <sup>1</sup>
<b>Weintrauben</b>	107.4	87.4	72.0	52.8	86.1	79.4	<b>Raisin de cuve</b>
Rote Trauben	96.4	79.8	66.3	47.2	78.4	75.6	Raisin rouge
Weisse Trauben	119.7	97.7	79.2	60.0	95.7	85.3	Raisin blanc
Tabak (getrocknete Blätter) <sup>1</sup>	18.2	21.8	23.6	15.0	23.7	26.6	Tabacs (séchés) <sup>1</sup>
Gemüse	299.0	364.0	316.9	258.7	305.1	285.0	Légumes
Hopfen (Trocken-) <sup>1</sup>	22.4	21.6	19.9	21.1	15.1	14.0	Houblon séché <sup>1</sup>
Silomais	456.0	478.0	572.6	588.2	514.5	484.2	Maïs à ensiler

<sup>1</sup> Erträge ermittelt als Verhältnis der abgelieferten Ware zur Anbaufläche

<sup>1</sup> Rendements déterminées en tant que rapport entre la marchandise livrée et la surface cultivée

Agristat

Agristat

## 2. Pflanzenbau ~ Production végétale

### 2.12 Verwendbare Produktion der Pflanzenkulturen, ohne Obstbau Production utilisable des végétaux, sans arboriculture

Bruttoproduktion minus Verluste auf dem Feld und auf dem Betrieb; in Tonnen  
Production brute moins pertes sur le champ et dans l'exploitation; en tonnes

Produkte	2010	2020	2021	2022	2023 *	Produits
<b>Getreide (inbegr. Saatgut)</b>						<b>Céréales (y compris semences)</b>
Weichweizen	507 469	500 986	435 188	453 676	413 959	Blé tendre
Winterweizen	442 671	423 477	377 300	391 682	358 961	Blé d'automne
Sommerweizen	6 104	9 897	5 125	4 954	5 583	Blé de printemps
Futterweizen	58 694	67 612	52 763	57 040	49 415	Blé fourrager
Gerste	174 113	192 050	169 718	183 159	163 329	Orge
Wintergerste	167 449	186 862	165 829	179 111	159 890	Orge d'automne
Sommergerste	6 664	5 188	3 889	4 048	3 439	Orge de printemps
Körnermais	143 502	219 692	98 216	125 317	135 140	Maïs grain
Triticale	58 332	46 872	37 747	42 854	36 100	Triticale
Dinkel	16 093	23 615	20 404	29 190	30 033	Épeautre
Hafer	8 932	8 905	7 359	12 790	12 899	Avoine
Roggen	13 708	10 333	7 948	10 485	10 343	Seigle
Mischel von Futtergetreide	883	1 358	809	1 097	994	Méteil de céréales fourragères
Mischel von Brotgetreide	135	205	185	324	251	Méteil de céréales panifiables
Andere Getreide	418	5 540	4 800	4 967	4 979	Autres céréales
<b>Hülsenfrüchte</b>						<b>Légumineuses à grain</b>
Futtererbsen (Eiweiss-)	14 500	10 171	6 667	9 202	4 714	Pois fourragers (protéagineux)
Ackerbohnen	900	1 930	1 542	1 973	1 357	Féveroles
Mischel von Hülsenfrüchten mit Getreide	...	2 877	2 839	2 787	2 627	Méteil de légumes secs avec des céréales
Lupinen	200	500	590	842	578	Lupins
<b>Hackfrüchte</b>						<b>Plantes sarclées</b>
Kartoffeln (inbegr. Saatgut) <sup>1</sup>	421 000	488 638	342 752	381 380	359 692	Pommes de t. (y compris semences) <sup>1</sup>
Zuckerrüben <sup>2</sup>	1 302 055	1 304 494	1 102 116	1 353 352	1 199 626	Betteraves sucrières <sup>2</sup>
Futterrüben (Runkeln, Halbzuckerrüben)	80 000	30 000	24 000	29 000	23 000	Betteraves fourragères
Kohl-, Wasserrüben, Futtermöhren	17 400	14 600	13 400	17 000	14 600	Rutabagas, carottes et navets
<b>Ölsaaten</b>						<b>Graines et fruits oléagineux</b>
Raps <sup>2,3</sup>	67 900	88 083	77 030	92 059	82 291	Colza <sup>2,3</sup>
Sonnenblumen <sup>2,3</sup>	10 600	12 293	11 142	14 225	17 913	Tournesol <sup>2,3</sup>
Soja <sup>2</sup>	3 100	5 247	5 832	6 175	6 949	Soja <sup>2</sup>
Öllein	360	287	395	480	291	Lin oléagineux
Ölkürbisse (Kerne)	20	60	76	120	90	Courges à huile (graines)
<b>Gras (Trockensubstanz)</b>						<b>Herbe (matière sèche)</b>
Sömmerungsweiden	459 950	485 222	429 624	454 896	480 168	Alpages
Kunstpflanzen	1 504 199	1 581 032	1 330 959	1 347 599	1 431 053	Prairies artificielles
Zwischenfutter	123 861	137 998	123 258	123 063	129 042	Cultures dérobées
Naturwiesen und -weiden	3 502 244	3 417 129	3 114 682	3 242 265	3 384 684	Prairies naturelles et pâturages
Silo- und Grünmais (Trockensubstanz)	698 764	911 447	955 529	867 762	872 990	Maïs vert et à ensiler (matière sèche)
Stroh (frische Substanz)	522 000	466 000	431 000	482 000	544 000	Paille (matière fraîche)
Rote Weintrauben	68 783	54 849	38 602	63 967	64 122	Raisin de cuve rouge
Weisse Weintrauben <sup>4</sup>	61 795	50 891	38 688	61 733	62 071	Raisin de cuve blanc <sup>4</sup>
Tabak (getrocknete Blätter) <sup>2</sup>	1 183	940	588	864	972	Tabacs (séchés) <sup>2</sup>
Gemüse	364 423	403 979	335 351	403 234	360 528	Légumes
Hopfen (Trocken-) <sup>2</sup>	40	42	45	31	29	Houblon séché <sup>2</sup>
Medizinalpflanzen und Gewürze (getrocknet)	325	386	296	375	438	Plantes médicinales et aromatiques (séchées)
Chinaschilf, Hanf, Kenaf (Stengel-Trockensubstanz)	2 150	790	840	840	820	Roseau de Chine, chanvre, kénaf (tiges, matière sèche)

1 Verwendbare Produktion der Kartoffeln = Bruttoproduktion minus Verlust auf dem Feld

2 Abgelieferte Ware

3 Inbegriffen nachwachsende Rohstoffe

4 Bis 2005 inbegriffen Chasselas-Tafeltrauben

1 Production utilisable de pommes de terre = production brute moins les pertes dans les champs

2 Quantités livrées

3 Y compris matières premières renouvelables

4 Jusqu'en 2005, y compris le chasselas de table

## 2. Pflanzenbau ~ Production végétale

### 2.13 Erträge im Obstbau Les rendements en arboriculture

Verwendbare Produktion durch Anbaufläche; in kg/a ~ Production utilisable divisée par la superficie cultivée ; en kg/a

Produkte	2000	2010	2020	2021	2022	2023 *	Produits
<b>Obstbaumkulturen</b>							<b>Cultures fruitières</b>
Äpfel	347	301	385	306	325	290	Pommes
Birnen	258	211	330	263	243	215	Poires
<b>Beerenkulturen</b>							<b>Cultures de baies</b>
Erdbeeren	186	173	174	170	158	189	Fraises
Himbeeren	73	101	210	196	202	188	Framboises
Brombeeren	146	170	319	267	289	270	Mûres
Johannisbeeren	92	173	166	136	131	152	Groseilles à grappe
Stachelbeeren	97	146	91	52	74	108	Groseilles à maquereau
Heidelbeeren	92	54	60	53	64	61	Myrtilles
Cassis	92	63	16	9	7	8	Cassis

Agristat; Bundesamt für Landwirtschaft (BLW);  
Schweizer Obstverband (SOV)

Agristat ; Office fédéral de l'agriculture (OFAG) ;  
Fruit-Union Suisse (FUS)

### 2.14 Verwendbare Produktion im Obstbau Production utilisable en arboriculture

Bruttoproduktion minus Verluste auf dem Feld und auf dem Betrieb; in Tonnen  
Production brute moins les pertes sur le champ et dans l'exploitation ; en tonnes

Produkte	2000	2010	2020	2021	2022	2023	Produits
<b>Feldobstbau</b>	<b>299 998</b>	<b>97 353</b>	<b>116 206</b>	<b>76 009</b>	<b>88 358</b>	<b>68 193</b>	<b>Prés-vergers</b>
Äpfel	207 897	74 841	96 383	63 678	75 329	56 279	Pommes
Birnen	92 101	22 512	19 823	12 331	13 029	11 914	Poires
<b>Obstbaumkulturen</b>	<b>191 731</b>	<b>144 350</b>	<b>165 093</b>	<b>132 157</b>	<b>138 041</b>	<b>121 593</b>	<b>Vergers intensifs</b>
Äpfel	167 087	126 800	140 849	112 896	119 867	105 829	Pommes
Birnen	24 644	17 550	24 244	19 261	18 174	15 765	Poires
<b>Obst, ohne Beeren</b>	<b>531 199</b>	<b>266 316</b>	<b>311 430</b>	<b>222 667</b>	<b>252 906</b>	<b>206 990</b>	<b>Fruits, sans baies</b>
Äpfel	374 984	201 641	237 232	176 574	195 196	162 108	Pommes
Birnen	116 745	40 062	44 067	31 592	31 203	27 679	Poires
Kirschen	19 065	7 301	8 780	4 096	7 081	4 464	Cerises
Zwetschgen und Pflaumen	8 377	5 663	9 446	3 744	8 018	4 276	Prunes de tous genres
Aprikosen	6 925	8 190	8 290	3 347	8 142	4 958	Abricots
Pfirsiche	364	204	218	173	178	166	Pêches
Quitten	998	631	689	672	670	677	Coings
Nüsse (grüne Ware)	3 270	2 401	2 218	1 997	1 943	2 149	Noix (verts)
Kiwi	400	213	422	421	429	471	Kiwis
Nashi	62	5	4	2	3	1	Nashis
Kiwai	9	5	63	49	43	41	Kiwais
<b>Beeren</b>	<b>10 375</b>	<b>10 196</b>	<b>15 042</b>	<b>14 170</b>	<b>14 162</b>	<b>15 470</b>	<b>Baies</b>
Erdbeeren	8 177	7 362	9 074	8 785	8 389	9 662	Fraises
Himbeeren	1 043	1 494	3 609	3 439	3 682	3 559	Framboises
Brombeeren	458	472	1 061	852	851	841	Mûres
Johannisbeeren	373	518	560	474	469	570	Groseilles à grappe
Stachelbeeren	46	77	58	33	51	77	Groseilles à maquereau
Heidelbeeren	162	247	650	568	706	744	Myrtilles
Cassis	63	26	30	19	15	17	Cassis

Agristat; Schweizer Obstverband (SOV)

Agristat ; Fruit-Union Suisse (FUS)

## 2. Pflanzenbau ~ Production végétale

### 2.15 Inländische Erzeugung von Kernobst- und Spezialitäten-Branntwein Production indigène de spiritueux et d'eau-de-vie de fruits à pépins

Entspricht der zur Besteuerung angegebenen Menge; Mengen in hl (100 %)

Correspond à la quantité déclarée pour les impôts ; Quantités en hl (100 %)

Geschäftsjahr (1.7. - 30.6.)  Année commerciale (1.7. - 30.6.)	Kernobst- brand  Eau-de-vie à base de fruits à pépins	Spezialitätenbrand nach Rohstoffart ~ Spécialités d'eau-de-vie par matière première					Spezialitätenbrand aus ausländischen Rohstoffen <sup>1</sup>  Spécialités d'eau-de-vie avec matières premières étrangères <sup>1</sup>	Total
		Kirschen  Cerises	Zwetschgen und Pflaumen  Prunes et pruneaux	Traubentrester, Weinhefe, Weinreste  Marc de raisin, lie et autres résidus de raisin pressé	Andere Rohstoffe (Aprikosen usw.)  Autres matières premières (abricots, etc.)	Total		
Erzeugung der Landwirtinnen und Landwirte ~ Production des agricultrices et agriculteurs								
2000-01	3 591	1 067	607	623	392	2 689	-	6 280
2010-11	1 091	320	402	346	253	1 322	-	2 413
2015-16	1 080	296	322	300	228	1 146	-	2 226
2016-17	834	172	263	284	165	883	-	1 718
2017-18	514	215	302	197	98	812	-	1 326
2018-19	1 210	780	1 098	301	279	2 457	-	3 667
2019-20	727	258	358	208	161	986	-	1 712
2020-21	818	386	429	230	204	1 249	-	2 067
2021-22	450	69	147	151	74	441	-	891
2022-23	593	238	308	185	163	895	-	1 488
Erzeugung durch Gewerbeproduzentinnen und -produzenten ~ Production des producteurs professionnels								
2000-01	6 371	4 397	1 464	1 260	753	7 874	2 806	17 051
2010-11	3 743	1 262	697	560	1 157	3 676	1 709	9 128
2015-16	2 502	1 838	570	347	1 430	4 185	1 584	8 272
2016-17	1 727	895	549	296	1 330	3 070	2 298	7 094
2017-18	1 680	840	526	255	1 569	3 190	2 228	7 098
2018-19	1 822	2 221	2 031	338	1 490	6 080	1 396	9 297
2019-20	1 933	2 046	884	384	2 154	5 469	1 638	9 041
2020-21	1 606	1 788	916	291	1 835	4 830	1 706	8 142
2021-22	1 428	320	416	279	2 060	304	1 123	5 626
2022-23	1 666	836	668	325	2 220	4 049	1 855	7 570
Erzeugung durch Kleinproduzentinnen und -produzenten ~ Production des petits producteurs								
2000-01	1 084	548	392	572	456	1 968	3	3 055
2010-11	458	145	348	548	360	1 400	5	1 863
2015-16	413	129	168	503	389	1 189	6	1 608
2016-17	363	65	189	409	259	921	6	1 290
2017-18	213	132	318	320	199	969	4	1 186
2018-19	678	451	1 090	579	473	2 593	4	3 275
2019-20	330	113	321	416	296	1 147	6	1 482
2020-21	511	294	396	509	401	1 600	9	2 120
2021-22	242	29	122	314	206	672	4	918
2022-23	324	164	280	460	374	1 278	13	1 615
Total erzeugte Menge ~ Production totale								
2000-01	11 046	6 012	2 463	2 455	1 601	12 531	2 809	26 386
2010-11	5 292	1 727	1 447	1 454	1 770	6 398	1 714	13 404
2015-16	3 995	2 263	1 060	1 150	2 047	6 520	1 590	12 106
2016-17	2 924	1 132	1 001	989	1 754	4 874	2 304	10 102
2017-18	2 407	1 187	1 146	772	1 866	4 971	2 232	9 610
2018-19	3 710	3 452	4 219	1 218	2 242	11 130	1 400	16 239
2019-20	2 990	2 417	1 563	1 008	2 611	7 602	1 644	12 235
2020-21	2 935	2 468	1 741	1 030	2 440	7 679	1 715	12 329
2021-22	2 120	418	685	744	2 340	1 417	1 127	7 435
2022-23	2 583	1 238	1 256	970	2 757	6 221	1 868	10 673

<sup>1</sup> Landwirtinnen Landwirte dürfen nur inländische Rohstoffe zu Spirituosen verarbeiten. Bei den Gewerbe- sowie Kleinproduzentinnen und -produzenten fand eine Liberalisierung statt: Sie bezahlen seit 1. Juli 1999 die Steuer auf dem fertigen Erzeugnis und nicht mehr auf den eingeführten Rohstoffen. Die sogenannte Monopolgebühr beim Import von Obst für die Spirituosenherstellung war höher als die Steuer auf dem Endprodukt. Die Verarbeitung von ausländischen Kernobstrohstoffen ist gemäss heutiger Alkoholgesetzgebung nach wie vor nicht zugelassen.

<sup>1</sup> Les agriculteurs ne peuvent utiliser que des matières premières indigènes pour la production d'eau-de-vie. Une libéralisation a eu lieu en faveur des producteurs professionnels et des petits producteurs : Depuis le 1er juillet 1999, ils payent l'impôt pour le produit final et plus pour les matières premières importées. Le droit de monopole lors de l'importation de fruits pour la production d'eaux-de-vie coûtait plus cher que l'impôt sur le produit final. Selon la législation actuelle, l'utilisation de fruits à pépins étrangers comme matières premières n'est toujours pas admise.

## 2. Pflanzenbau ~ Production végétale

### 2.16 Produktion von Frisch- und Lagergemüse Production de légumes frais et de garde

In Tonnen ~ En tonnes

Gemüseart	2010	2015	2020	2021	2022	2023	Type de légume
<b>Frischgemüse</b>	<b>260 376</b>	<b>293 917</b>	<b>290 798</b>	<b>255 658</b>	<b>302 879</b>	<b>269 961</b>	<b>Légumes frais</b>
Salate	82 461	87 532	80 033	66 157	70 175	62 352	Salades
Chicorée Witloof	6 878	6 995	6 683	6 669	6 814	5 445	Chicorée Witloof
Cicorino	4 890	5 778	5 803	3 795	2 965	110	Cicorino
Eichenlaub	4 500	6 528	5 688	5 130	5 160	4 954	Feuilles de chêne
Eisbergsalate	24 315	23 729	24 357	19 598	21 525	19 186	Salades iceberg
Endivien	8 541	9 408	7 564	5 748	6 367	6 761	Endives
Kopfsalate	13 268	13 818	12 888	11 546	12 081	11 451	Laitues pommées
Nüsslisalat	3 948	4 906	4 114	4 044	4 192	3 532	Rampon
Übrige Salate	16 121	16 370	12 936	9 627	11 070	10 913	Autres salades
Tomaten	42 979	45 728	42 702	38 637	40 446	39 121	Tomates
Kohlgemüse	34 136	34 521	32 208	25 291	35 486	32 147	Choux
Blumenkohl	7 180	8 169	7 616	5 992	7 770	6 247	Chou-fleur
Broccoli	4 329	5 613	6 267	5 254	5 926	6 284	Broccoli
Übrige Kohlgemüse	22 627	20 740	18 325	14 045	21 790	19 616	Autres choux
Wurzel- und Knollengemüse	21 743	22 851	22 381	22 075	25 274	22 789	Légumes-racines et -tubercules
Fenchel	5 323	5 261	5 467	5 313	5 254	4 761	Fenouil
Radieschen	2 074	2 320	2 311	2 596	2 710	2 708	Radis
Sellerie (inkl. Stangensellerie)	5 557	6 402	6 442	5 944	6 752	6 894	Céleri (y compris céleri-branche)
Übrige Wurzel- und Knollengemüse	8 788	8 867	8 161	8 222	10 558	8 426	Autres légumes-rac./-tub.
Zwiebeln	15 844	17 630	25 982	27 041	34 439	27 884	Oignons
Lauch	11 376	12 856	13 802	12 243	15 355	12 742	Poireau
Karotten	18 143	22 125	24 951	20 309	29 122	22 145	Carottes
Gurken	10 968	14 471	15 563	16 239	16 441	16 767	Concombres
Küchenkräuter	2 427	2 930	2 606	2 257	2 142	2 527	Herbes potagères
Petersilie (inkl. Wurzel-)	2 064	2 433	1 878	1 571	1 533	1 878	Persil (y compris persil-racine)
Übrige Küchenkräuter	364	497	728	685	609	649	Autres herbes potagères
Zucchetti	6 100	8 930	8 288	6 394	9 434	8 610	Courgettes
Hülsenfrüchte	2 280	2 154	2 624	2 114	2 789	2 740	Légumineuses
Andere Gemüse	11 920	22 188	19 657	16 902	21 778	20 137	Autres légumes
<b>Lagergemüse</b>	<b>81 093</b>	<b>84 958</b>	<b>98 510</b>	<b>96 805</b>	<b>100 635</b>	<b>118 422</b>	<b>Légumes de garde</b>
Salate	...	...	1 910	1 057	1 182	1 896	Salades
Kohlgemüse	6 796	6 413	6 077	7 280	7 876	10 505	Choux
Wurzel- und Knollengemüse	12 713	14 649	16 926	17 072	16 721	20 846	Légumes-racines et -tubercules
Sellerie	6 624	7 080	7 772	8 749	8 130	8 801	Céleri
Übrige Wurzel- und Knollengemüse	6 090	7 569	9 154	8 323	8 591	12 045	Autres légumes-rac./-tub.
Zwiebeln	17 088	22 206	21 238	23 209	22 742	24 594	Oignons
Karotten	44 495	41 690	52 359	48 187	52 113	60 582	Carottes

Schweizerische Zentralstelle für  
Gemüsebau und Spezialkulturen (SZG)

Centrale suisse de la culture maraîchère  
et des cultures spéciales (CCM)

## 2. Pflanzenbau ~ Production végétale

### 2.17 Anbau und Verkauf von anerkanntem Saatgut Culture et vente de semences certifiées

Absteigend nach der Fläche im aktuellsten Jahr sortiert

Trié par ordre décroissant en fonction de la surface dans l'année la plus récente

Kulturen Cultures	Feldbesichtigte und anerkannte Fläche; in Hektaren Surfaces visitées et admises; en hectares				Verkauf von anerkanntem Saatgut; in Tonnen Vente de semences certifiées; en tonnes			
	2001-2010	2021	2022	2023	2001-2010	2020	2021	2022
	Winterweizen ~ Froment d'automne	4 552	4 200	4 234	4 032	16 272	15 938	16 341
Montalbano	...	565	658	750	...	2 472	2 576	3 014
CH Nara	...	478	383	388	...	2 167	2 007	1 911
Hanswin	...	411	399	343	...	1 647	1 711	1 443
Spontan	...	380	334	303	...	1 726	1 514	1 089
Campanile	...	85	248	297	...	18	388	918
Diavel	...	218	306	288	...	...	686	691
Cadlimo	...	173	248	225	...	175	551	798
Wiwa	...	172	178	182	...	688	665	627
Poncione	...	229	225	150	...	890	878	533
Campesino	...	24	168	140	...	...	109	387
Piznair	...	110	138	140	...	71	283	398
Baretta	...	274	199	72	...	831	666	474
Andere ~ Autres	...	1 081	750	754	...	5 254	4 306	3 214
Sommerweizen ~ Froment de printemps	362	75	23	19	913	863	67	50
Gagnone	...	20	20	17	...	14	43	45
Diavel	...	37	...	...	...	539	...	...
Andere ~ Autres	...	55	2	1	...	848	24	5
Winterroggen ~ Seigle d'automne	103	78	83	67	292	291	296	277
KWS Serafino (hy)	...	32	34	36	...	177	174	169
Recrut	...	17	20	17	...	63	53	60
Turbogreen	...	19	22	9	...	19	20	20
Andere ~ Autres	...	10	7	6	...	32	50	27
Dinkel ~ Épeautre	190	350	473	532	561	1 247	1 505	1 652
Ostro	...	204	259	298	...	858	812	965
Oberkulmer	...	114	143	147	...	333	341	397
Andere ~ Autres	...	32	70	88	...	56	353	290
Winter-Hartweizen ~ Froment dur d'automne	...	40	46	46	...	106	86	105
Wintergerste ~ Orge d'automne	1 320	813	715	795	4 947	3 777	3 818	3 929
KWS Orbit	...	240	191	210	...	1 259	1 109	1 040
Esprit	...	94	208	199	...	...	563	951
KWS Higgins	...	139	87	67	...	608	552	406
SU Celly	...	13	71	55	...	...	73	338
Andere ~ Autres	...	327	157	265	...	1 910	1 522	1 194
Sommergerste ~ Orge de printemps	131	81	81	57	350	277	215	194
KWS Atrika	...	62	54	43	...	170	161	163
Quench	...	11	18	14	...	21	20	20
Andere ~ Autres	...	7	9	...	...	86	33	11

./.

## 2. Pflanzenbau ~ Production végétale

### 2.17 Anbau und Verkauf von anerkanntem Saatgut Culture et vente de semences certifiées

Absteigend nach der Fläche im aktuellsten Jahr sortiert

Trié par ordre décroissant en fonction de la surface dans l'année la plus récente

Kulturen Cultures	Feldbesichtigte und anerkannte Fläche; in Hektaren Surfaces visitées et admises; en hectares				Verkauf von anerkanntem Saatgut; in Tonnen Vente de semences certifiées; en tonnes			
	2001-2010	2021	2022	2023	2001-2010	2020	2021	2022
	Wintertriticale ~ Triticale d'automne	466	360	362	363	1 871	1 452	1 448
Balino	...	202	214	215	...	530	840	898
Triangoli	...	4	20	75	...	1	19	97
Larossa	...	141	95	37	...	841	566	292
Andere ~ Autres	...	13	32	36	...	80	23	80
Sommertriticale ~ Triticale de printemps	18	2	8	9	63	22	25	9
Hafer ~ Avoine	354	274	370	386	957	805	887	1 067
Canyon	...	156	135	122	...	503	426	492
Eagle	...	42	82	87	...	64	155	216
Husky	...	25	58	66	...	93	178	135
Delfin	...	...	12	39	...	...	...	19
Andere ~ Autres	...	50	83	72	...	145	129	203
Mais ~ Maïs	215	193	184	144	608	390	444	430
<b>Getreide Total ~ Céréales, total</b>	<b>7 710</b>	<b>6 466</b>	<b>6 579</b>	<b>6 451</b>	<b>26 833</b>	<b>25 169</b>	<b>25 133</b>	<b>24 580</b>
Pflanzkartoffeln ~ Pommes de terre	1 660	1 433	1 467	1 426	23 869	22 677	20 017	18 948
Soja, Erbsen, Lupinen ~ Soja, pois, lupins	102	262	294	304	...	613	636	720
Klee- und Grassamen ~ Semences de trèfle et de graminées	287	487	481	462	...	187	150	178
Lein ~ Lin	...	7	8	5	...	...	...	...

Agroscope; Swissem

Agroscope; Swissem

## 2. Pflanzenbau ~ Production végétale

### 2.18 Fläche der öffentlichen und privaten Wälder Surface des forêts publiques et privées

Öffentlicher und privater Wald		Öffentlicher Wald ~ Forêts publiques				Privatwald ~ Forêts privées			
Forêts publiques et privées		Total	Gemeinde-wald	Bürger-Bürgerwälder	Übrige öffentliche Wälder	Total	Davon landw. Betriebe <sup>1</sup>		
Gesamte Waldfläche	Produktive Waldfläche		Forêts des communes pol.	Forêts des bourgeoisies	Autres forêts publiques		Dont exploit. agricoles <sup>1</sup>		
Surface forestière totale	Surface forestière productive	Fläche	Fläche	Fläche	Fläche	Fläche	Betriebe	Fläche	
ha	ha	Surface	Surface	Surface	Surface	Surface	Entreprises	Surface	
		ha	ha	ha	ha	ha	N	ha	
Waldfläche nach Jahr ~ Surface des forêts par année									
2005	1 242 509	1 084 448	882 474	358 793	366 668	-	360 035	36 553	112 857
2010	1 255 274	1 096 672	891 939	366 731	366 777	-	363 335	34 737	111 265
2015	1 266 406	1 110 428	894 198	375 677	367 211	-	372 208	35 666	125 539
2016	1 267 086	1 111 022	894 571	376 028	367 827	-	372 515	35 202	124 973
2017	1 270 590	1 115 933	898 115	379 035	368 292	-	372 475	34 892	124 976
2018	1 272 038	1 118 800	898 646	379 857	368 816	-	373 392	36 065	...
2019	1 271 125	1 117 669	898 320	379 435	368 833	-	372 805	35 551	...
2020	1 268 383	1 115 734	896 361	377 907	369 008	-	372 022	33 121	...
2021	1 270 596	1 118 385	898 909	377 492	369 002	-	371 687	34 395	...
2022	1 272 527	1 119 275	900 534	375 938	369 848	154 748	371 993	34 020	...
<b>2023</b>	<b>1 271 205</b>	<b>1 118 049</b>	<b>897 504</b>	<b>373 273</b>	<b>369 360</b>	<b>154 871</b>	<b>373 701</b>	<b>33 591</b>	<b>...</b>
Waldfläche 2023 nach geografischer Gliederung ~ Surface des forêts 2023 par répartition géographique									
Jura	229 870	195 954	176 858	92 382	59 139	25 337	53 012	...	...
Mittelland	228 853	222 029	128 632	46 186	51 457	30 989	100 221	...	...
Voralpen	236 720	215 034	113 888	21 302	26 349	66 237	122 832	...	...
Alpen	398 246	329 948	333 134	181 868	126 373	24 893	65 112	...	...
Alpensüdseite	177 516	155 084	144 992	31 535	106 042	7 415	32 524	...	...
Waldfläche 2023 nach Kanton ~ Surface des forêts 2023 par canton									
ZH	50 236	49 653	24 816	15 317	-	9 499	25 420	2 117	7 300
BE	179 184	162 254	90 090	19 509	43 656	26 925	89 094	8 623	42 054
LU	39 821	39 821	10 085	1 874	-	8 211	29 736	3 542	16 146
UR	20 791	16 946	17 811	-	16 641	1 170	2 980	128	425
SZ	27 888	27 106	20 541	211	5 431	14 899	7 347	953	2 766
OW	18 659	15 526	17 003	-	2 736	14 267	1 656	255	400
NW	7 772	7 093	5 319	34	-	5 285	2 453	331	1 142
GL	21 150	18 540	18 488	18 026	-	462	2 662	205	564
ZG	6 458	6 388	4 645	64	42	4 539	1 813	379	1 011
FR	43 094	42 061	24 548	13 635	922	9 991	18 546	2 083	4 186
SO	31 752	27 459	25 151	3 245	20 363	1 543	6 601	1 039	2 420
BS	471	471	385	92	50	243	86	2	6
BL	20 356	19 968	15 921	803	11 949	3 169	4 435	550	1 754
SH	12 727	12 679	10 578	8 412	-	2 166	2 149	280	917
AR	7 181	6 861	1 651	1 124	-	527	5 530	567	2 202
AI	4 874	4 660	2 092	-	-	2 092	2 782	328	996
SG	60 000	56 634	33 979	956	27 128	5 895	26 021	2 823	10 107
GR	200 943	161 837	181 463	176 669	-	4 794	19 480	1 927	...
AG	49 166	46 282	38 052	2 905	31 719	3 428	11 114	1 494	2 742
TG	20 120	20 083	8 812	327	5 802	2 683	11 308	1 659	4 575
TI	142 941	127 419	114 099	1 750	106 042	6 307	28 842	255	308
VD	126 613	94 143	85 602	72 314	-	13 288	41 011	1 718	3 993
VS	109 584	90 708	99 582	1 001	93 179	5 402	10 002	1 267	2 383
NE	30 162	27 124	17 277	13 637	-	3 640	12 885	364	3 158
GE	3 003	2 599	1 958	302	-	1 656	1 045	107	625
JU	36 259	33 734	27 556	21 066	3 700	2 790	8 703	595	3 500

<sup>1</sup> Bundesamt für Statistik (BFS),  
landwirtschaftliche Strukturhebung (STRU)

<sup>1</sup> Office fédéral de la statistique (OFS),  
relevé des structures agricoles (STRU)



### 3. Viehwirtschaft ~ Production animale

---

Tabelle ~ Tableau

Seite ~ Page

3.1	Nutztierhalter Détenteurs d'animaux de rente .....	52
3.2	Nutztierbestand Effectif d'animaux de rente.....	53
3.3	Nutztierbestände nach Bestandesgrössenklassen Effectifs d'animaux de rente selon les classes de grandeur.....	54
3.4	Nutztierbestand nach Alter und Nutzungsart Effectif d'animaux de rente selon l'âge et le genre d'utilisation.....	55
3.5	Rindviehalter und Rindviehbestand nach Bestandesgrösse Détenteurs et effectif bovin selon l'importance du cheptel.....	56
3.6	Kuhhalter und Kuhbestand nach Bestandesgrösse Détenteurs et effectif des vaches selon l'importance du cheptel.....	57
3.7	Rindviehbestand nach Nutzungsart, Alter und Geschlecht Effectif bovin selon le genre d'exploitation, l'âge et le sexe.....	58
3.8	Schweinehalter und Schweinebestand nach Bestandesgrösse Détenteurs et effectif des porcs selon l'importance du cheptel.....	59
3.9	Herdebuchtiere Animaux admis au herd-book.....	60
3.10	Vieh- und Geflügelbestände in Grossvieheinheiten (GVE) Effectifs du bétail et de la volaille convertis en unités de gros bétail (UGB).....	63
3.11	Meldepflichtige Tierseuchen Épizooties soumises à l'annonce obligatoire.....	64
3.12	Durchschnittliche Schlachtgewichte der kontrollierten Tiere Poids moyens des carcasses du bétail de boucherie contrôlé.....	65
3.13	In Schlachthöfen ausgeführte Schlachtungen Abattages effectués dans les abattoirs.....	65
3.14	Hofschlachtungen Abattages à la ferme.....	66
3.15	Verwendbare Fleischproduktion Production utilisable de viande.....	67
3.16	Fangertrag der Berufsfischer in neun Schweizer Seen Captures des pêcheurs professionnels dans neuf lacs suisses.....	69
3.17	Fangertrag nach Fischarten Rendement des captures par sortes de poissons.....	69

### 3. Viehwirtschaft ~ Production animale

Die Bestandesdaten in diesem Kapitel stammen aus der landwirtschaftlichen Strukturhebung (STRU) des Bundesamtes für Statistik (BFS) und unterliegen derselben Definition des Landwirtschaftsbetriebes wie die Angaben zu den Betriebsstrukturen und den Flächenzahlen in den beiden vorangehenden Kapiteln. Seit 2009 übernimmt das BFS die Daten des Rindviehbestandes grösstenteils von der Tierverkehrsdatenbank (TVD). Ab dem Jahr 2018 gilt dies auch für die Daten der Equiden. Der Bestand der Equiden umfasst neben den Pferden auch Esel, Maultiere und Maulesel. Dabei handelt es sich – wie bei allen Bestandesdaten im vorliegenden Kapitel – nur um die auf landwirtschaftlichen Betrieben gehaltenen Tiere. Bei den Equiden entsprechen diese etwa 70% des Gesamtbestandes, da Equiden wie auch Schafe und Ziegen in einem gewissen Umfang auch ausserhalb von Landwirtschaftsbetrieben gemäss der Definition des Bundesamtes für Statistik gehalten werden.

Mit der Tierhaltung werden pflanzliche Futtermittel zu hochwertigen Nahrungsmitteln wie Milch, Fleisch und Eiern veredelt. Dabei wird insbesondere auch Raufutter von nicht ackerfähigen Lagen wie z.B. den Sömmerungsweiden sinnvoll verwertet. An erster Stelle steht dabei das Rindvieh, dessen Bestand im Jahr 2023 insgesamt 1 528 595 Tiere zählte. Die Schweine wiesen Ende der Achtziger- und in den Neunzigerjahren des letzten Jahrhunderts einen Bestand von rund 2,2 Millionen Tieren auf. Seither ist der Bestand deutlich gesunken. 2023 wurden in den Landwirtschaftsbetrieben 1 324 415 Schweine gezählt.

Der Geflügelbestand nimmt seit vielen Jahren deutlich zu. Dies gilt insbesondere für die Mastpoulets, welche zurzeit 61% des Geflügelbestandes ausmachen. Die Ursache des Wachstums liegt vor allem in der langsamen, aber kontinuierlichen Veränderung der Ernährungsgewohnheiten der Bevölkerung. Im Jahr 2023 wurden 13 152 340 Nutzhühner

Les données sur les cheptels du présent chapitre émanent du Relevé des structures agricoles de l'Office fédéral de la statistique (OFS) et sont soumises à la même définition de l'exploitation agricole que les données sur les structures d'exploitation et les chiffres des surfaces dans les deux chapitres précédents. Depuis 2009, l'OFS reprend les données relatives au cheptel bovin, et, depuis 2018, au cheptel équin, principalement de la Banque de données sur le trafic des animaux (BDTA). Outre les chevaux, l'effectif des équidés regroupe les ânes, mulets et bardots. Comme pour toutes les données sur les effectifs présentées dans ce chapitre, il s'agit ici uniquement des données sur le cheptel des équidés détenus sur les exploitations agricoles. Les équidés représentent environ 70% de l'effectif total, étant donné que, à l'instar des moutons et des chèvres, ils sont parfois détenus en dehors d'une exploitation agricole telle qu'elle est définie par l'OFS.

Les activités d'élevage ont pour objectif de transformer des fourrages végétaux en aliments de grande qualité, comme le lait, la viande et les œufs. Elles permettent aussi d'exploiter de manière judicieuse les herbages situés dans des régions impropres aux grandes cultures, tels que les pâturages d'estivage et concernent en premier lieu le bétail bovin, avec un cheptel de 1 528 595 animaux en 2023. À la fin des années 80 et dans les années 90, le cheptel porcin comptait environ 2,2 millions de têtes. Depuis, ce chiffre a considérablement diminué. En 2023, on comptait 1 324 415 porcs dans les exploitations agricoles.

L'effectif des volailles affiche une progression marquée. Elle concerne surtout les poulets de chair, qui constituent désormais 61% de l'effectif. Cette évolution s'explique principalement par une modification lente mais durable des habitudes alimentaires de la population. En 2023, 13 152 340 poules de rente (poulets de chair, poules pondeuses, jeunes

#### Rindvieh- und Schweinehalter nach Bestandesgrösse Déteneurs de bétail bovin et de porcs selon l'importance du cheptel

Siehe Tabellen 3.5 und 3.8 ~ Voir tableaux 3.5 et 3.8

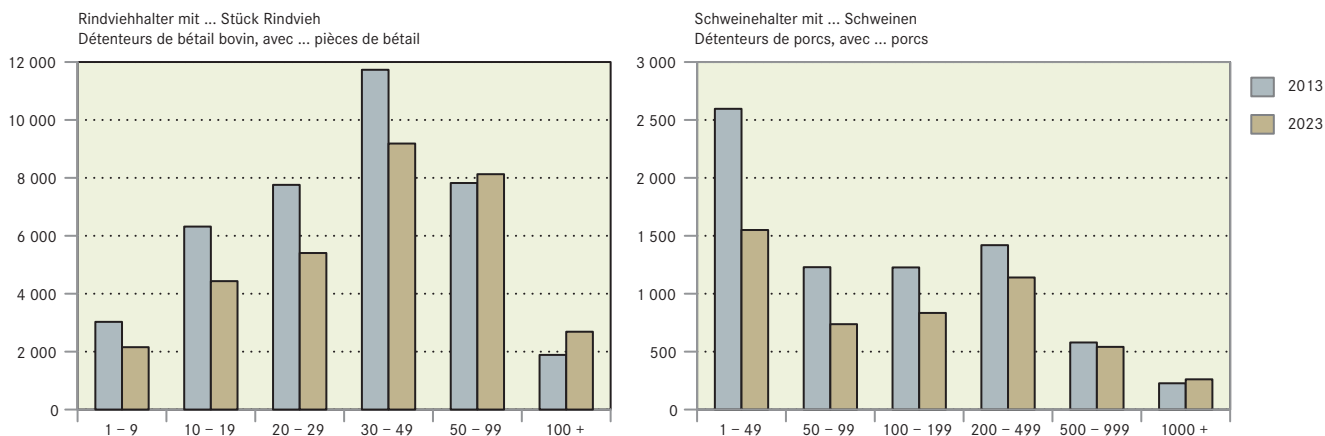

(Mastpoulets Legehennen, Junghennen und Elterntiere) gezählt, womit diese Tiergattung in der Schweizer Landwirtschaft zahlenmässig am stärksten vertreten ist.

Auch wenn es von aussen betrachtet nicht danach aussehen mag: Schafe, Pferde und Ziegen sind wesentlich weniger zahlreich als Rinder, Schweine und Geflügel. Insbesondere Schweine und Geflügel verbringen aus diversen Gründen mehr Zeit in den Ställen als die Raufutterverzehrer, welche üblicherweise einen Teil der Zeit auf der Weide verbringen und deshalb leichter wahrgenommen werden.

Angaben zum Schlachtvieh und zur Fleischproduktion befinden sich in den Tabellen 3.12 bis 3.15, während detaillierte Zahlen zur Milchproduktion und deren Verwertung in der Publikation «Milchstatistik der Schweiz» zur Verfügung stehen. Diese ist unter [www.agristat.ch](http://www.agristat.ch) | Milchstatistik kostenlos verfügbar.

poules et animaux adultes) ont été recensées. Ainsi, cette espèce est la plus fortement représentée sur les exploitations agricoles en Suisse.

Contrairement à ce que suggèrent les apparences, les moutons, les chevaux et les chèvres restent beaucoup moins nombreux que les bovins, les porcs et les volailles. Pour diverses raisons, les porcs et les volailles passent plus de temps à l'intérieur de stabulations que le bétail consommant du fourrage grossier, qui passe habituellement un certain temps au pâturage et qui est de ce fait plus visible pour le public.

Les tableaux 3.12 à 3.15 contiennent des informations sur le bétail de boucherie et la production de viande, tandis que des chiffres détaillés sur la production et la transformation du lait sont disponibles dans la publication « Statistique laitière de la Suisse », disponible gratuitement sous [www.agristat.ch](http://www.agristat.ch) | Statistique laitière.

**Darstellung der verwendeten Begriffe in den Tabellen über die Fleischproduktion**  
**Schéma des mots utilisés dans les tableaux sur la production de viande**

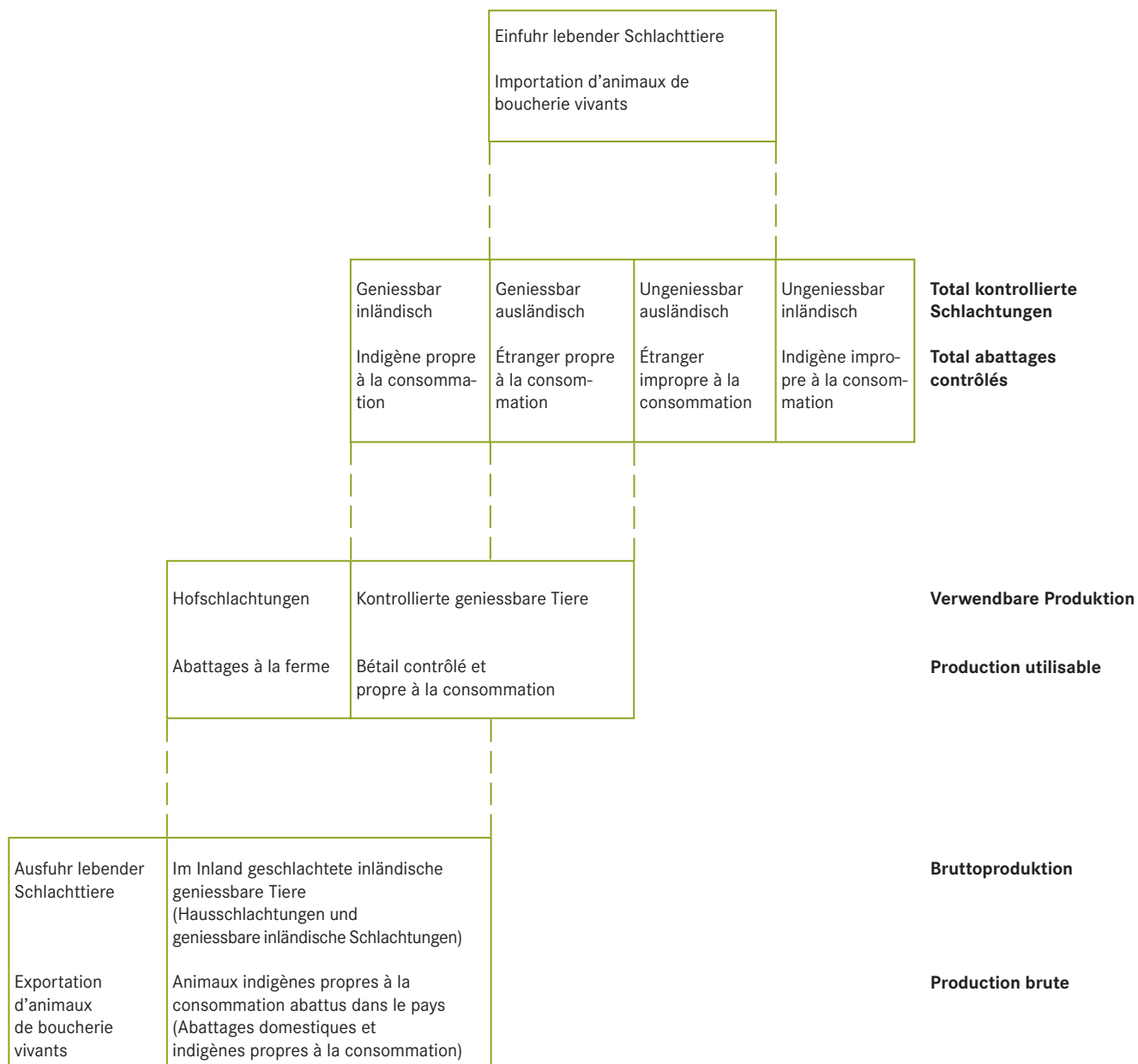

### 3. Viehwirtschaft ~ Production animale

#### 3.1 Nutztierhalter Détenteurs d'animaux de rente

	Anzahl Halter ~ Nombres de détenteurs									
	Equiden <sup>1</sup>	Rindvieh <sup>2</sup>	Kühe <sup>2</sup>	Schweine	Schafe	Ziegen	Nutzhühner	Legehennen	Mastpoulets	Kaninchen
	Équidés <sup>1</sup>	Bétail bovin <sup>2</sup>	Vaches <sup>2</sup>	Porcs	Moutons	Chèvres	Poules	Poules pondeuses	Poulets de chair	Lapins
Nutztierhalter nach Jahr ~ Détenteurs d'animaux de rente par année										
2000	10 739	50 834	48 270	15 347	12 565	7 133	20 727	18 840	1 061	5 969
2010	9 621	41 095	37 822	8 848	9 779	6 976	13 500	12 135	958	3 275
2016	8 461	36 131	33 082	6 634	8 364	6 350	12 399	10 801	908	2 144
2017	8 435	35 513	32 497	6 406	8 315	6 364	12 863	11 276	942	2 072
2018	11 335	34 890	31 855	6 175	8 238	6 436	12 991	11 417	933	1 998
2019	11 340	34 251	31 247	5 821	8 149	6 415	13 324	11 727	969	1 976
2020	11 227	33 662	30 690	5 600	8 016	6 355	13 120	11 570	970	1 803
2021	11 196	33 091	30 133	5 561	7 977	6 592	14 074	12 426	1 005	1 795
2022	11 123	32 581	29 584	5 467	7 969	6 559	14 513	12 878	1 012	1 767
<b>2023</b>	<b>11 008</b>	<b>31 993</b>	<b>28 998</b>	<b>5 063</b>	<b>7 984</b>	<b>6 551</b>	<b>14 693</b>	<b>13 048</b>	<b>1 023</b>	<b>1 716</b>

Nutztierhalter 2023 nach Kanton ~ Détenteurs d'animaux de rente 2023 par canton										
ZH	828	1 703	1 456	167	402	262	894	838	23	87
BE	2 205	7 759	7 136	1 068	1 619	1 527	3 605	3 347	222	294
LU	722	3 416	3 015	1 515	719	544	1 731	1 530	122	261
UR	24	415	387	21	150	124	139	125	-	8
SZ	211	1 166	1 108	110	353	306	487	442	15	56
OW	64	504	470	41	82	86	134	119	7	9
NW	34	341	316	50	68	66	123	108	4	30
GL	42	280	269	15	51	103	87	82	-	7
ZG	122	402	364	58	104	66	221	212	7	29
FR	674	1 865	1 674	226	355	353	1 025	762	206	102
SO	413	828	742	100	199	129	383	362	21	29
BS/BL	286	550	503	56	168	128	340	322	10	34
SH	89	192	118	40	54	19	108	86	21	8
AR	89	521	503	82	177	150	232	211	5	43
AI	39	367	348	114	90	63	123	111	1	13
SG	687	2 876	2 688	454	662	715	1 250	1 118	61	152
GR	603	1 544	1 482	60	595	496	552	496	3	55
AG	781	1 589	1 253	277	421	234	915	787	70	136
TG	505	1 316	1 165	308	307	167	839	738	67	96
TI	341	326	316	50	205	204	170	152	9	46
VD	960	1 586	1 354	117	342	291	713	554	106	106
VS	507	1 056	1 025	19	562	258	105	94	4	17
NE	247	556	530	36	77	93	129	113	12	24
GE	94	44	36	19	51	22	85	76	6	12
JU	441	791	740	60	171	145	303	263	21	62

Nutztierhalter 2023 nach Grössenklasse (ha LN) ~ Détenteurs d'animaux de rente 2023 par classe de grandeur (ha SAU)										
< 3 ha	1 452	461	382	440	841	396	1 001	870	46	232
3 - < 10 ha	1 703	3 652	3 180	453	2 016	1 125	2 088	1 911	56	338
10 - < 20 ha	2 420	9 582	8 603	1 566	1 970	1 697	4 134	3 698	274	412
20 - < 30 ha	2 078	8 209	7 586	1 310	1 412	1 432	3 441	3 042	267	354
30 - < 50 ha	2 251	7 229	6 607	923	1 211	1 363	2 880	2 550	246	282
50 + ha	1 104	2 860	2 640	371	534	538	1 149	977	134	98

Nutztierhalter 2023 nach Zone ~ Détenteurs d'animaux de rente 2023 par zone										
T/P	5 128	11 277	9 622	2 398	2 496	1 625	6 336	5 469	643	699
H/C	1 734	5 094	4 583	1 015	1 234	813	2 555	2 276	189	292
B/M 1	1 453	5 210	4 828	818	1 349	1 127	2 373	2 156	122	304
B/M 2	1 547	5 978	5 677	667	1 459	1 620	2 192	2 003	62	294
B/M 3	838	3 239	3 124	137	979	1 018	927	861	5	95
B/M 4	308	1 195	1 164	28	467	348	310	283	2	32

1 Bis 2017 nur Pferde, ab 2018 Equiden: Pferde, Ponys, Esel, Maultiere und Maulesel  
2 Ab 2009 auf der Basis der Daten der Tierverkehrsdatenbank (TVD)

1 Jusqu'en 2017, exclusivement des chevaux, dès 2018, équidés: chevaux, poneys, ânes, mulets et bardots  
2 Dès 2009, à partir de la banque de données sur le trafic des animaux (BDTA)

### 3. Viehwirtschaft ~ Production animale

#### 3.2 Nutztierbestand Effectif d'animaux de rente

	Anzahl Tiere ~ Nombre d'animaux									
	Equiden <sup>1</sup>	Rindvieh <sup>2</sup>	Kühe <sup>2</sup>	Schweine	Schafe	Ziegen	Nutzhühner	Legehennen	Mastpoulets	Kaninchen
	Équidés <sup>1</sup>	Bétail bovin <sup>2</sup>	Vaches <sup>2</sup>	Porcs	Moutons	Chèvres	Poules	Poules pondeuses	Poulets de chair	Lapins
Nutztierbestand nach Jahr ~ Effectif d'animaux de rente par année										
2000	50 347	1 588 005	714 292	1 498 223	420 740	62 499	6 789 720	2 038 229	3 807 754	27 878
2010	62 113	1 591 233	700 315	1 588 998	434 083	86 987	8 943 676	2 304 993	5 580 103	100 107
2016	55 662	1 555 396	696 568	1 453 602	338 922	75 351	10 893 422	2 862 263	6 878 265	70 540
2017	55 535	1 544 612	692 583	1 444 591	342 419	78 146	11 408 804	3 173 527	7 151 253	62 668
2018	79 934	1 543 345	689 644	1 417 549	343 470	80 552	11 534 593	3 024 718	7 084 816	62 219
2019	80 690	1 524 820	682 858	1 359 684	343 581	80 469	11 828 869	3 185 656	7 101 146	61 245
2020	80 072	1 515 123	677 863	1 348 306	343 528	79 562	12 428 660	3 487 972	7 424 990	54 397
2021	80 096	1 513 701	680 593	1 366 359	349 112	82 045	12 568 239	3 497 013	7 524 491	49 116
2022	80 950	1 525 270	680 657	1 372 772	355 893	82 313	13 109 351	3 578 473	7 916 110	46 642
<b>2023</b>	<b>81 561</b>	<b>1 528 595</b>	<b>672 629</b>	<b>1 324 415</b>	<b>362 375</b>	<b>81 256</b>	<b>13 152 340</b>	<b>3 477 394</b>	<b>8 079 946</b>	<b>41 398</b>

Nutztierbestand 2023 nach Kanton ~ Effectif d'animaux de rente 2023 par canton										
ZH	7 558	91 547	39 771	35 154	17 242	2 325	617 980	278 931	258 269	1 686
BE	13 901	298 368	133 596	203 772	49 507	13 852	2 024 949	456 601	1 430 513	5 157
LU	4 407	147 830	71 007	415 253	24 549	5 269	1 431 445	305 420	954 277	2 524
UR	117	10 997	4 352	1 666	8 221	1 557	4 820	4 293	-	78
SZ	1 409	43 447	19 053	15 483	21 708	3 684	226 836	62 268	107 848	294
OW	289	18 505	8 943	9 503	2 315	1 216	69 989	22 821	42 757	36
NW	168	11 255	5 695	9 203	2 918	1 469	41 810	22 207	11 033	632
GL	220	11 682	5 432	2 033	2 665	1 464	11 510	11 421	-	25
ZG	1 031	19 305	9 161	16 120	6 638	560	90 055	33 903	44 319	217
FR	5 248	133 891	55 831	65 899	13 639	3 742	2 080 021	232 248	1 681 543	1 605
SO	3 416	40 962	18 155	24 031	7 409	1 531	253 030	58 759	165 963	317
BS/BL	2 423	25 669	11 568	10 676	5 045	881	189 387	125 261	59 185	496
SH	728	17 021	3 443	20 558	1 994	108	334 228	50 027	283 706	2 292
AR	439	22 367	10 898	16 654	7 129	1 208	51 212	31 655	10 682	250
AI	147	14 438	7 036	19 230	2 754	767	140 779	98 116	8 200	88
SG	4 679	136 001	65 768	152 038	42 128	6 920	951 771	367 463	447 708	4 392
GR	3 831	69 248	27 727	3 891	37 633	9 019	118 014	42 011	13 619	327
AG	6 562	86 531	31 253	89 073	17 775	2 241	1 188 960	357 746	627 952	17 023
TG	4 099	70 392	38 840	157 294	20 480	1 037	1 170 745	365 583	645 361	1 610
TI	2 645	10 753	5 249	1 715	11 943	9 793	48 271	45 055	2 295	526
VD	8 135	112 575	43 594	32 847	16 162	3 692	1 409 744	261 153	1 017 599	742
VS	3 157	31 354	13 525	1 438	34 134	5 280	213 649	53 989	340	114
NE	1 671	42 385	18 439	9 389	1 602	776	106 355	50 694	53 479	285
GE	1 286	3 178	1 143	1 187	1 702	240	56 025	27 971	27 850	82
JU	3 995	58 894	23 150	10 308	5 083	2 625	320 755	111 798	185 448	600

Nutztierbestand 2023 nach Grössenklasse (ha LN) ~ Effectif d'animaux de rente 2023 par classe de grandeur (ha SAU)										
< 3 ha	11 651	6 498	1 857	275 663	23 189	3 988	896 296	343 868	207 192	2 941
3 - < 10 ha	12 389	57 188	24 186	65 215	72 745	13 894	660 784	300 984	257 020	5 482
10 - < 20 ha	17 248	290 700	130 656	304 048	81 592	21 775	2 621 184	742 544	1 602 400	10 943
20 - < 30 ha	14 481	373 437	173 634	294 603	69 818	17 166	2 984 352	731 510	1 968 627	18 075
30 - < 50 ha	15 967	479 387	210 562	246 634	69 954	17 165	3 682 469	834 976	2 537 664	2 596
50 + ha	9 825	321 385	131 734	138 252	45 077	7 268	2 307 255	523 512	1 507 043	1 361

Nutztierbestand 2023 nach Zone ~ Effectif d'animaux de rente 2023 par zone										
T/P	45 722	641 027	278 779	857 830	124 090	15 639	8 909 034	2 172 754	5 725 796	28 174
H/C	12 596	246 670	112 554	256 709	55 165	10 475	2 292 426	623 370	1 425 197	7 565
B/M 1	8 221	231 904	104 334	122 539	48 093	11 986	1 116 372	325 674	667 822	2 950
B/M 2	9 261	254 305	112 154	81 854	57 738	19 056	727 986	303 818	255 866	1 924
B/M 3	4 149	116 449	48 859	4 883	50 908	18 280	96 375	42 545	5 055	641
B/M 4	1 612	38 240	15 949	600	26 381	5 820	10 147	9 233	210	144

1 Bis 2017 nur Pferde, ab 2018 Equiden: Pferde, Ponys, Esel, Maultiere und Maulesel  
2 Ab 2009 auf der Basis der Daten der aus der Tierverkehrsdatenbank (TVD)

1 Jusqu'en 2017, exclusivement des chevaux, dès 2018, équidés: chevaux, poneys, ânes, muets et bardots  
2 Dès 2009, à partir de la banque de données sur le trafic des animaux (BDTA)

### 3. Viehwirtschaft ~ Production animale

#### 3.3 Nutztierbestände nach Bestandesgrößenklassen Effectifs d'animaux de rente selon les classes de grandeur

Kategorie	Tiere je Halter	Halter ~ Détenteurs				Bestand ~ Effectif			
Catégorie	Pièces par détenteur	Anzahl ~ Nombre		%		Anzahl ~ Nombre		%	
		2022	2023	2022	2023	2022	2023	2022	2023
<b>Equiden<sup>1</sup> ~ Équidés<sup>1</sup></b>		<b>11 123</b>	<b>11 008</b>	<b>100.0</b>	<b>100.0</b>	<b>80 096</b>	<b>81 561</b>	<b>100.0</b>	<b>100.0</b>
	1 - 2	3 933	3 859	35.4	35.1	7 670	7 299	9.6	8.9
	3 - 4	2 681	2 663	24.1	24.2	9 213	9 062	11.5	11.1
	5 - 9	2 317	2 284	20.8	20.7	14 670	14 955	18.3	18.3
	10 - 19	1 263	1 262	11.4	11.5	17 356	17 031	21.7	20.9
	20 +	929	940	8.4	8.5	31 187	33 214	38.9	40.7
<b>Schafe ~ Moutons</b>		<b>7 969</b>	<b>7 984</b>	<b>100.0</b>	<b>100.0</b>	<b>349 112</b>	<b>362 375</b>	<b>100.0</b>	<b>100.0</b>
	1 - 4	1 057	1 107	13.3	13.9	3 204	3 232	0.9	0.9
	5 - 24	3 512	3 470	44.1	43.5	42 752	42 274	12.2	11.7
	25 - 49	1 491	1 530	18.7	19.2	54 984	53 520	15.7	14.8
	50 +	1 909	1 877	24.0	23.5	248 172	263 349	71.1	72.7
<b>Ziegen ~ Chèvres</b>		<b>6 559</b>	<b>6 551</b>	<b>100.0</b>	<b>100.0</b>	<b>82 045</b>	<b>81 256</b>	<b>100.0</b>	<b>100.0</b>
	1 - 4	2 938	2 927	44.8	44.7	8 077	7 955	9.8	9.8
	5 - 9	1 673	1 705	25.5	26.0	10 900	11 088	13.3	13.6
	10 - 24	1 254	1 239	19.1	18.9	18 168	18 600	22.1	22.9
	25 +	694	680	10.6	10.4	44 900	43 613	54.7	53.7
<b>Mutterschweine ~ Truies mères</b>		<b>2 000</b>	<b>1 897</b>	<b>100.0</b>	<b>100.0</b>	<b>107 555</b>	<b>100 878</b>	<b>100.0</b>	<b>100.0</b>
	1	78	103	3.9	5.4	78	103	0.1	0.1
	2 - 5	258	224	12.9	11.8	768	658	0.7	0.7
	6 - 9	120	125	6.0	6.6	869	934	0.8	0.9
	10 - 19	290	286	14.5	15.1	4 225	4 175	3.9	4.1
	20 - 49	513	460	25.7	24.2	16 230	14 477	15.1	14.4
	50 - 99	404	382	20.2	20.1	29 736	27 253	27.6	27.0
	100 +	337	317	16.9	16.7	55 649	53 278	51.7	52.8
<b>Legehennen ~ Poules pondeuses</b>		<b>12 878</b>	<b>13 048</b>	<b>100.0</b>	<b>100.0</b>	<b>3 497 013</b>	<b>3 477 394</b>	<b>100.0</b>	<b>100.0</b>
	1 - 24	8 996	9 245	69.9	70.9	85 353	88 315	2.4	2.5
	25 - 49	1 574	1 522	12.2	11.7	51 106	49 588	1.5	1.4
	50 - 149	983	957	7.6	7.3	72 160	74 723	2.1	2.1
	150 - 499	524	528	4.1	4.0	127 843	137 976	3.7	4.0
	500 - 999	164	169	1.3	1.3	103 007	110 113	2.9	3.2
	1000 - 1999	126	138	1.0	1.1	208 838	218 182	6.0	6.3
	2000 - 3999	266	252	2.1	1.9	584 047	594 894	16.7	17.1
	4000 +	245	237	1.9	1.8	2 264 659	2 203 603	64.8	63.4
<b>Masthühner ~ Poulets de chair</b>		<b>1 012</b>	<b>1 023</b>	<b>100.0</b>	<b>100.0</b>	<b>7 524 491</b>	<b>8 079 946</b>	<b>100.0</b>	<b>100.0</b>
	1 - 999	93	86	9.2	8.4	13 125	12 568	0.2	0.2
	1000 - 4999	345	342	34.1	33.4	1 302 709	1 248 654	17.3	15.5
	5000 +	574	595	56.7	58.2	6 208 657	6 818 724	82.5	84.4

1 Pferde, Ponys, Esel, Maultiere und Maulesel

1 Chevaux, poneys, ânes, mulets et bardots

Bundesamt für Statistik (BFS),  
landwirtschaftliche Strukturerhebung (STRU)

Office fédéral de la statistique (OFS),  
relevé des structures agricoles (STRU)

### 3. Viehwirtschaft ~ Production animale

#### 3.4 Nutztierbestand nach Alter und Nutzungsart Effectif d'animaux de rente selon l'âge et le genre d'utilisation

Tierart	2000	2010	2021	2022	2023	Genre d'animaux
<b>Equiden <sup>1</sup></b>	...	<b>80 072</b>	<b>80 096</b>	<b>80 950</b>	<b>81 561</b>	<b>Équidés <sup>1</sup></b>
Equiden mit Widerristhöhe < 148 cm	...	33 092	32 975	33 386	33 473	Équidés avec hauteur au garrot < 148 cm
Equiden mit Widerristhöhe > 148 cm	...	46 980	47 121	47 564	48 088	Équidés avec hauteur au garrot > 148 cm
<b>Schafe</b>	<b>434 083</b>	<b>343 528</b>	<b>349 112</b>	<b>355 893</b>	<b>362 375</b>	<b>Moutons</b>
Weidelämmer, Mast, < 6 Monate	14 547	15 551	15 843	14 418	15 377	Agneaux de pâturage, engr., < 6 mois
Jungschafe < 1 Jahr	168 682	98 842	104 332	108 528	111 384	Agneaux de moins d'un an
Milchschafe	12 362	13 816	14 232	14 774	14 616	Brebis laitières
Andere weibl. Schafe > 1 Jahr	228 178	206 257	205 637	208 465	210 960	Autres brebis > 1 an
Zuchtwidder > 1 Jahr	10 314	9 062	9 068	9 708	10 038	Béliers d'élevage > 1 an
<b>Ziegen</b>	<b>86 987</b>	<b>79 562</b>	<b>82 045</b>	<b>82 313</b>	<b>81 256</b>	<b>Chèvres</b>
Ohne Zwergziegen	82 842	76 496	78 748	79 248	78 067	Sans chèvres naines
Jungziegen < 1 Jahr	24 923	12 701	14 445	14 281	13 294	Chevreaux < 1 an
Milchziegen	36 501	36 137	35 362	35 216	34 225	Chèvres laitières
Andere weibliche Ziegen > 1 Jahr	18 238	24 227	25 521	26 208	27 044	Autres chèvres > 1 an
Ziegenböcke > 1 Jahr	3 180	3 431	3 420	3 543	3 504	Boucs > 1 an
Zwergziegen	4 145	3 066	3 297	3 065	3 189	Chèvres naines
<b>Andere Raufutterverzehrer</b>	<b>17 682</b>	<b>20 139</b>	<b>20 195</b>	<b>20 423</b>	<b>20 361</b>	<b>Autres animaux (fourrages grossiers)</b>
Damhirsche	9 773	10 842	10 869	10 787	10 628	Daims
Rothirsche	1 311	2 379	2 416	2 557	2 584	Cerfs
Alpakas	3 116	3 564	3 633	3 808	3 870	Alpagas
Lamas	2 969	2 899	2 847	2 868	2 895	Lamas
Bisons	513	455	430	403	384	Bisons
<b>Schweine</b>	<b>1 588 998</b>	<b>1 348 306</b>	<b>1 366 359</b>	<b>1 372 772</b>	<b>1 324 415</b>	<b>Porcs</b>
Saugferkel	306 678	245 942	243 377	238 733	226 849	Porcelets allaités
Abgesetzte Ferkel	350 908	284 881	291 068	298 371	288 678	Porcelets sevrés (autres)
Remonten < 6 Mt. und Mastschweine > 30kg	788 149	707 807	721 986	726 262	705 835	Porcs de renouvellement. < 6 mois et porcs à l'engrais > 30 kg
Zuchtsauen total	139 578	107 298	107 555	107 068	100 878	Truies d'élevage total
Säugende	33 508	26 326	25 994	25 597	24 108	Allaitantes
Nicht säugende	106 070	80 972	81 561	81 471	76 770	Non allaitantes
Zuchteber	3 685	2 378	2 373	2338	2 175	Verrats d'élevage
<b>Geflügel <sup>2</sup></b>	<b>9 029 982</b>	<b>12 541 044</b>	<b>12 676 402</b>	<b>13 219 724</b>	<b>13 299 184</b>	<b>Volaille <sup>2</sup></b>
Nutzhühner	8 943 676	12 428 660	12 568 239	13 109 351	13 152 340	Poules de rente
Junghennen, Junghähne und Küken	925 522	1 149 653	1 176 759	1 299 790	1 231 179	Poulettes, jeunes coqs et poussins
Zuchttiere Mastlinien	101 483	287 216	276 799	233 504	269 111	Sujets d'élevage, souches engraissement
Zuchttiere Legelinien	31 575	78 829	93 177	81 474	94 710	Sujets d'élevage, souches ponte
Legehennen	2 304 993	3 487 972	3 497 013	3 578 473	3 477 394	Poules pondeuses
Mastpoulets	5 580 103	7 424 990	7 524 491	7 916 110	8 079 946	Poulets de chair
Truten	58 074	88 373	82 740	82 085	120 805	Dindes
Wachteln	13 015	12 886	14 526	16 670	13 312	Cailles
Enten <sup>2</sup>	4 300	5 194	4 559	5 525	6 572	Canards <sup>2</sup>
Gänse	2 608	2 926	2 955	2 770	2 869	Oies
Strausse	979	568	566	552	505	Autruches
Perlhühner	4 968	374	364	262	409	Pintades
Emus	111	51	49	42	39	Émeus
Übriges Geflügel	2 251	2 012	2 404	2 467	2 333	Autres volailles
<b>Kaninchen</b>	<b>100 107</b>	<b>54 397</b>	<b>49 116</b>	<b>46 642</b>	<b>41 398</b>	<b>Lapins</b>

<sup>1</sup> Die Daten der Equiden stammen ab 2018 von der Tierverkehrsdatenbank (TVD).

<sup>2</sup> Ohne Zierenten

<sup>1</sup> Dès 2018, les données des équidés proviennent de la banque de données sur le trafic des animaux (BDTA).

<sup>2</sup> Sans les canards d'ornement

### 3. Viehwirtschaft ~ Production animale

#### 3.5 Rindviehhalter und Rindviehbestand nach Bestandesgrösse Détenteurs et effectif bovin selon l'importance du cheptel

Ab 2009 auf der Basis der Daten der Tierverkehrsdatenbank (TVD)

Dès 2009, à partir de la banque de données sur le trafic des animaux (BDTA)

Rindviehhalter, mit ... Stück Rindvieh Détenteurs de bovin, avec ... pièces de bétail	Rindviehhalter, mit ... Stück Rindvieh						Rindviehbestand in Betrieben mit ... Stück Rindvieh Effectif bovin dans des exploitations avec ... pièces de bovin					
	1 - 9	10 - 19	20 - 29	30 - 49	50 - 99	100 +	1 - 9	10 - 19	20 - 29	30 - 49	50 - 99	100 +
	Rindviehhalter und Rindviehbestand nach Jahr ~ Détenteurs et effectif de bétail par année											
2000	4 802	10 818	13 325	14 955	6 065	869	29 036	160 785	325 585	562 141	388 878	121 580
2010	3 182	6 789	8 567	12 866	8 049	1 642	19 162	100 382	210 430	491 658	532 480	237 121
2016	2 538	5 624	6 753	10 927	8 094	2 195	15 326	83 301	165 745	419 820	542 829	328 375
2017	2 498	5 336	6 661	10 662	8 116	2 240	14 970	78 903	163 258	409 629	544 609	333 243
2018	2 423	5 197	6 379	10 496	8 065	2 330	14 536	76 883	156 355	403 767	542 305	349 499
2019	2 476	5 088	6 160	10 175	8 007	2 345	14 853	75 441	151 041	391 180	538 783	353 522
2020	2 420	4 948	5 983	10 016	7 915	2 380	14 554	73 253	146 848	386 245	533 072	361 151
2021	2 340	4 761	5 839	9 718	7 957	2 476	14 116	70 436	143 588	374 666	536 299	374 596
2022	2 219	4 662	5 599	9 491	8 009	2 601	13 332	68 768	137 428	366 362	542 450	396 930
<b>2023</b>	<b>2 154</b>	<b>4 434</b>	<b>5 405</b>	<b>9 185</b>	<b>8 127</b>	<b>2 688</b>	<b>12 800</b>	<b>65 322</b>	<b>132 666</b>	<b>353 985</b>	<b>549 561</b>	<b>414 261</b>

Rindviehhalter und Rindviehbestand 2023 nach Kanton ~ Détenteurs et effectif de bétail 2023 par canton												
ZH	88	208	281	450	472	204	488	2 989	6 936	17 238	32 415	31 481
BE	589	1 376	1 596	2 371	1 521	306	3 644	20 415	39 017	90 468	100 316	44 508
LU	198	477	699	1 086	751	205	1 295	7 134	17 007	41 695	50 333	30 366
UR	38	110	117	126	21	3	244	1 635	2 861	4 612	1 242	403
SZ	67	207	244	374	246	28	407	3 087	5 976	14 202	16 090	3 685
OW	17	73	116	182	110	6	98	1 078	2 866	6 981	6 833	649
NW	17	70	78	117	58	1	115	1 041	1 897	4 410	3 683	109
GL	11	23	57	98	84	7	64	339	1 399	3 815	5 284	781
ZG	21	53	66	132	99	31	124	764	1 712	5 173	6 637	4 895
FR	109	145	154	364	677	416	610	2 126	3 737	14 412	48 243	64 763
SO	68	123	134	207	210	86	411	1 823	3 315	8 045	14 584	12 784
BS/BL	50	60	76	176	145	43	277	915	1 869	6 750	9 599	6 259
SH	13	13	12	32	64	58	71	199	282	1 286	4 337	10 846
AR	20	53	87	178	176	7	130	797	2 104	7 024	11 340	972
AI	12	53	73	133	89	7	75	791	1 811	5 158	5 677	926
SG	121	300	462	964	860	169	728	4 458	11 462	37 639	57 158	24 556
GR	59	169	225	563	470	58	313	2 510	5 614	21 803	30 779	8 229
AG	131	199	249	384	424	202	751	2 884	6 150	14 808	29 546	32 392
TG	62	128	200	347	443	136	356	1 855	4 904	13 307	30 613	19 357
TI	78	72	46	78	38	14	432	1 015	1 137	2 928	2 373	2 868
VD	116	151	154	324	491	350	611	2 151	3 819	12 713	35 213	58 068
VS	211	303	172	204	129	37	1 226	4 278	4 150	7 760	8 559	5 381
NE	17	30	38	144	204	123	109	451	939	5 719	14 552	20 615
GE	6	6	4	9	8	11	33	85	106	296	586	2 072
JU	35	32	65	142	337	180	188	502	1 596	5 743	23 569	27 296

Rindviehhalter und Rindviehbestand 2023 nach Grösseklasse (ha LN) ~ Détenteurs et effectif de bétail 2023 par classe de grandeur (ha SAU)												
< 3 ha	273	115	32	25	8	8	1 433	1 590	750	919	549	1 257
3 - < 10 ha	1 014	1 639	725	238	33	3	6 182	23 092	16 992	8 407	2 114	401
10 - < 20 ha	529	1 858	2 987	3 323	791	94	3 271	28 258	73 405	123 231	49 126	13 409
20 - < 30 ha	189	525	1 164	3 524	2 566	241	1 088	7 992	28 973	138 152	164 628	32 604
30 - < 50 ha	105	240	427	1 800	3 662	995	586	3 535	10 813	72 327	252 967	139 159
50 + ha	44	57	70	275	1 067	1 347	240	855	1 733	10 949	80 177	227 431

Rindviehhalter und Rindviehbestand 2023 nach Zone ~ Détenteurs et effectif de bétail 2023 par zone												
T/P	747	1 360	1 598	2 831	3 202	1 539	4 269	19 872	39 284	109 552	221 647	246 403
H/C	307	665	852	1 498	1 321	451	1 820	9 835	20 914	57 663	90 716	65 722
B/M 1	350	775	963	1 541	1 225	356	2 149	11 525	23 596	59 395	81 759	53 480
B/M 2	378	850	1 096	1 874	1 499	281	2 354	12 558	26 922	72 189	99 313	40 969
B/M 3	271	543	624	1 046	705	50	1 603	7 989	15 254	40 149	45 118	6 336
B/M 4	101	241	272	395	175	11	605	3 543	6 696	15 037	11 008	1 351

Bundesamt für Statistik (BFS),  
landwirtschaftliche Strukturerhebung (STRU)

Office fédéral de la statistique (OFS),  
relevé des structures agricoles (STRU)



### 3. Viehwirtschaft ~ Production animale

#### 3.6 Kuhhalter und Kuhbestand nach Bestandesgrösse Détenteurs et effectif des vaches selon l'importance du cheptel

Ab 2009 auf der Basis der Daten der Tierverkehrsdatenbank (TVD)

Dès 2009, à partir de la banque de données sur le trafic des animaux (BDTA)

Kuhhalter, mit ... Kühen	Détenteurs, avec ... vaches						Kuhbestand in Betrieben mit ... Kühen					
	Effectif de vaches dans exploitations avec ... vaches											
	1 - 2	3 - 9	10 - 19	20 - 29	30 - 49	50 +	1 - 2	3 - 9	10 - 19	20 - 29	30 - 49	50 +
Kuhhalter und Kuhbestand nach Jahr ~ Détenteurs et effectif des vaches par année												
2000	1 711	11 539	23 636	8 660	2 448	276	2 776	73 648	332 936	201 571	86 429	16 932
2010	1 504	7 692	14 677	8 324	4 454	1 171	2 365	48 397	211 736	197 704	163 513	76 600
2016	1 175	6 094	11 369	7 710	4 892	1 842	1 880	37 950	165 172	184 387	181 359	125 820
2017	1 184	5 914	10 979	7 552	4 959	1 909	1 864	36 749	159 380	180 449	183 849	130 292
2018	1 118	5 829	10 614	7 354	4 957	1 983	1 805	36 059	154 683	176 200	184 677	136 220
2019	1 180	5 633	10 295	7 129	4 958	2 052	1 900	34 896	149 784	170 634	184 019	141 625
2020	1 160	5 584	9 884	7 030	4 948	2 084	1 819	34 516	144 191	168 248	184 568	144 521
2021	1 143	5 320	9 433	7 020	5 000	2 217	1 814	32 880	137 300	168 019	186 293	154 287
2022	1 073	5 209	9 171	6 745	5 063	2 323	1 700	32 102	133 708	161 714	189 066	162 367
<b>2023</b>	<b>1 112</b>	<b>4 989</b>	<b>8 965</b>	<b>6 626</b>	<b>4 947</b>	<b>2 359</b>	<b>1 758</b>	<b>30 726</b>	<b>130 610</b>	<b>159 328</b>	<b>184 923</b>	<b>165 284</b>

Kuhhalter und Kuhbestand 2023 nach Kanton ~ Détenteurs et effectif des vaches 2023 par canton												
ZH	43	218	404	308	279	204	67	1 403	5 910	7 442	10 681	14 268
BE	279	1 392	2 779	1 666	778	242	443	8 714	40 283	39 621	28 482	16 053
LU	84	433	952	759	559	228	135	2 765	13 967	18 248	20 644	15 248
UR	24	174	148	32	6	3	35	1 157	2 027	751	219	163
SZ	35	273	449	211	109	31	53	1 739	6 278	5 065	4 045	1 873
OW	12	66	189	134	65	4	20	410	2 816	3 176	2 306	215
NW	10	50	137	80	33	6	17	326	1 985	1 882	1 167	318
GL	6	40	96	76	45	6	9	260	1 438	1 820	1 559	346
ZG	12	50	101	92	72	37	19	272	1 498	2 236	2 677	2 459
FR	61	185	264	364	459	341	91	1 059	3 986	8 830	17 515	24 350
SO	29	138	204	159	141	71	45	830	3 001	3 796	5 294	5 189
BS/BL	31	76	151	108	107	30	50	450	2 223	2 603	4 117	2 125
SH	9	14	21	24	31	19	14	87	316	616	1 203	1 207
AR	12	65	139	180	98	9	19	395	2 115	4 319	3 523	527
AI	7	42	137	103	53	6	12	280	2 083	2 417	1 865	379
SG	63	329	801	739	556	200	100	1 979	11 829	18 044	20 598	13 218
GR	55	266	584	355	190	32	91	1 740	8 484	8 454	6 875	2 083
AG	71	218	319	246	270	129	116	1 285	4 544	5 970	10 317	9 021
TG	38	104	218	252	310	243	56	622	3 180	6 153	11 912	16 917
TI	30	111	79	56	29	11	47	629	1 125	1 299	1 034	1 115
VD	89	164	277	236	330	258	140	983	4 074	5 696	12 718	19 983
VS	79	465	265	122	69	25	126	2 660	3 657	2 921	2 536	1 625
NE	12	42	110	127	134	105	19	248	1 653	3 143	5 107	8 269
GE	1	10	7	6	5	7	2	61	91	159	197	633
JU	20	64	134	191	219	112	32	372	2 047	4 667	8 332	7 700

Kuhhalter und Kuhbestand 2023 nach Grössenklasse (ha LN) ~ Détenteurs et effectif des vaches 2023 par classe de grandeur (ha SAU)												
< 3 ha	123	218	36	5	-	-	195	1 069	476	117	-	-
3 - < 10 ha	376	1 873	867	55	8	1	609	10 945	11 006	1 216	316	94
10 - < 20 ha	302	1 804	4 329	1 757	369	42	467	11 789	62 306	40 788	12 753	2 553
20 - < 30 ha	161	648	2 446	2 578	1 502	251	252	4 122	37 393	62 188	54 586	15 093
30 - < 50 ha	97	345	1 088	1 882	2 253	942	152	2 194	16 448	46 362	85 226	60 180
50 + ha	53	101	199	349	815	1 123	83	607	2 981	8 657	32 042	87 364

Kuhhalter und Kuhbestand 2023 nach Zone ~ Détenteurs et effectif des vaches 2023 par zone												
T/P	397	1 260	2 185	2 129	2 198	1 453	617	7 588	32 196	51 757	83 402	103 219
H/C	164	638	1 302	1 137	959	383	266	3 888	19 202	27 334	36 080	25 784
B/M 1	196	781	1 643	1 206	723	279	305	4 826	24 203	28 807	26 656	19 537
B/M 2	178	1 067	2 092	1 397	742	201	282	6 646	30 478	33 471	27 186	14 091
B/M 3	127	855	1 265	574	268	35	202	5 285	17 928	13 671	9 551	2 222
B/M 4	50	388	478	183	57	8	86	2 493	6 603	4 288	2 048	431

### 3. Viehwirtschaft ~ Production animale

#### 3.7 Rindviehbestand nach Nutzungsart, Alter und Geschlecht Effectif bovin selon le genre d'exploitation, l'âge et le sexe

Ab 2009 auf der Basis der Daten der Tierverkehrsdatenbank (TVD)

Dès 2009, à partir de la banque de données sur le trafic des animaux (BDTA)

##### a) bis 2008 ~ jusqu'en 2008

Jahre (Mai)  Années (mai)	Mastkälber ~ Veaux à l'engrais			Grossviehmast <sup>1</sup> ~ Gros bétail à l'engrais <sup>1</sup>			Rinder zur Zucht und Nutzung ~ Bovins pour l'élevage et la prod.			
	aus Mutter- und Ammen- kuhhaltung	andere	Total	< 4 Monate	> 4 Monate <sup>1</sup>	Total	< 4 Monate	4 - 12 Monate		
	de vaches mères et nourrices	autres		< 4 mois	> 4 mois <sup>1</sup>		< 4 mois	4 - 12 mois		
	< 1 J. ~ 1 an						männlich	weiblich	männlich	weiblich
	mâles	femelles	mâles	femelles	mâles	femelles	mâles	femelles	mâles	femelles
2000	35 661	103 252	138 913	42 621	104 507	147 128	8 366	67 155	11 172	149 348
2005	62 492	105 566	168 058	35 312	112 180	147 492	9 901	65 432	9 101	137 589
Rinder zur Zucht und Nutzung ~ Bovins pour l'élevage et la production										
1 - 2-jährig			über 2-jährig		Kühe					
de 1 à 2 ans			de plus de 2 ans		Vaches					
männlich		weiblich	männlich		weiblich	gemolken	mit Verkehrsmilch	ohne Verkehrs- milch <sup>2</sup>	Mutter- und Ammenkühe	Total
mâles		femelles	mâles		femelles	traites	avec du lait commercialisé	sans lait commercialisé <sup>2</sup>	Vaches mères et nourrices	
2000	7 658	214 206	3 521	126 246	669 410	615 645	53 765	44 882	714 292	1 588 005
2005	7 446	197 209	4 975	108 311	620 708	567 527	53 181	78 474	699 182	1 554 696

##### b) ab 2009 ~ dès 2009

	männlich	weiblich	Total	männlich	weiblich	Total	männlich	weiblich	Total	
	mâles	femelles		mâles	femelles		mâles	femelles		
	Kälber bis 120 Tage ~ Veaux jusqu'à 120 jours			Jungvieh 120 - 365 Tage ~ Jeune bétail 120 - 365 jours			Rinder 365 - 730 Tage ~ Bovins 365 - 730 jours			
	Kälber bis 160 Tage ~ Veaux jusqu'à 160 jours			Jungvieh 160 - 365 Tage ~ Jeune bétail 160 - 365 jours						
2010	108 266	104 481	212 747	109 430	184 744	294 174	31 088	227 340	258 428	
2014	136 435	142 629	279 064	79 081	141 751	220 832	33 313	209 782	243 095	
2015	149 275	160 887	310 162	69 457	119 921	189 378	34 498	209 583	244 081	
2016	161 409	151 531	312 940	71 150	121 409	192 559	33 671	211 268	244 939	
2017	147 277	162 604	309 881	71 860	119 410	191 270	33 012	210 488	243 500	
2018	143 390	160 117	303 507	73 369	118 502	191 871	36 494	211 684	248 178	
2019	142 123	163 047	305 170	72 213	119 356	191 569	33 097	205 799	238 896	
2020	140 108	164 245	304 353	74 078	119 414	193 492	33 805	206 392	240 197	
2021	137 103	165 612	302 715	75 085	121 928	197 013	32 301	204 579	236 880	
2022	135 048	170 672	305 720	76 264	126 963	203 227	34 126	209 807	243 933	
<b>2023</b>	<b>131 702</b>	<b>169 266</b>	<b>300 968</b>	<b>77 095</b>	<b>126 800</b>	<b>203 895</b>	<b>37 555</b>	<b>218 844</b>	<b>256 399</b>	
Rinder > 730 Tage ~ Bovins > 730 jours										
			Kühe ~ Vaches		Total					
männlich		weiblich	gemolken		andere <sup>3</sup>	Total				
mâles		femelles	traites		autres <sup>3</sup>					
2010	7 053	118 516	125 569	589 024	111 291	700 315	1 591 233			
2013	16 402	109 525	125 927	586 609	116 880	703 489	1 557 474			
2014	8 648	105 791	114 439	587 385	117 986	705 371	1 562 801			
2015	9 015	100 511	109 526	583 277	117 895	701 172	1 554 319			
2016	9 130	99 260	108 390	575 766	120 802	696 568	1 555 396			
2017	9 190	98 188	107 378	569 185	123 398	692 583	1 544 612			
2018	9 359	100 786	110 145	564 190	125 454	689 644	1 543 345			
2019	9 191	97 136	106 327	554 588	128 270	682 858	1 524 820			
2020	9 012	90 206	99 218	546 479	131 384	677 863	1 515 123			
2021	8 856	87 644	96 500	545 533	135 060	680 593	1 513 701			
2022	9 064	82 669	91 733	542 927	137 730	680 657	1 525 270			
<b>2023</b>	<b>9 579</b>	<b>85 125</b>	<b>94 704</b>	<b>532 319</b>	<b>140 310</b>	<b>672 629</b>	<b>1 528 595</b>			

1 Inklusive Ausmastkühe

2 Inklusive verstellte Galtkühe aus Verkehrsmilchbetrieben

3 Größtenteils Mutter- und Ammenkühe

1 Y compris les vaches destinées à la boucherie

2 Y compris les vaches tarées déplacées d'exploitations produisant de lait commercialisé

3 Pour la plupart des vaches mères et nourrices

### 3. Viehwirtschaft ~ Production animale

#### 3.8 Schweinehalter und Schweinebestand nach Bestandesgrösse Détenteurs et effectif des porcs selon l'importance du cheptel

	Schweinehalter, mit ... Schweinen						Schweinebestand in Betrieben mit ... Schweinen					
	Détenteurs, avec ... porcs						Effectif de porc dans des exploitations avec ... porcs					
	1 - 49	50 - 99	100 - 199	200 - 499	500 - 999	1000 +	1 - 49	50 - 99	100 - 199	200 - 499	500 - 999	1000 +
Schweinehalter und Schweinebestand nach Jahr ~ Détenteurs et effectif des porcs par année												
2010	3 442	1 588	1 432	1 570	605	211	54 213	113 623	202 535	500 142	418 470	300 015
2015	2 241	1 200	1 212	1 373	603	236	37 901	85 387	172 000	437 329	421 705	341 415
2016	2 174	1 183	1 130	1 328	588	231	36 032	84 521	161 792	425 846	410 279	335 132
2017	2 043	1 139	1 072	1 312	604	236	32 144	81 827	151 909	414 590	420 849	343 272
2018	1 963	1 036	1 072	1 283	576	245	31 718	74 634	153 800	409 213	400 962	347 222
2019	1 853	939	993	1 241	562	233	28 689	67 491	141 882	396 677	394 216	330 729
2020	1 767	867	959	1 205	564	238	26 594	62 359	136 087	390 899	392 470	339 897
2021	1 740	860	942	1 201	563	255	25 891	61 760	135 133	385 871	393 906	363 798
2022	1 713	835	887	1 195	579	258	24 564	60 385	127 086	385 428	406 089	369 220
<b>2023</b>	<b>1 550</b>	<b>737</b>	<b>834</b>	<b>1 140</b>	<b>541</b>	<b>261</b>	<b>22 665</b>	<b>52 900</b>	<b>119 778</b>	<b>372 264</b>	<b>382 083</b>	<b>374 725</b>

Schweinehalter und Schweinebestand 2023 nach Kanton ~ Détenteurs et effectif des porcs 2023 par canton

ZH	99	8	8	23	21	8	894	447	988	7 426	13 449	11 950
BE	393	203	157	208	85	22	6 839	14 465	22 063	68 341	59 262	32 802
LU	231	277	361	422	156	68	5 565	20 232	51 529	136 950	111 209	89 768
UR	18	-	1	1	-	1	117	-	185	316	-	1 048
SZ	64	8	13	18	4	3	509	560	1 910	5 986	2 749	3 769
OW	8	9	9	10	4	1	120	606	1 406	3 055	3 055	1 261
NW	11	10	16	7	6	-	241	722	2 227	1 908	4 105	-
GL	11	1	1	1	-	1	98	75	120	240	-	1 500
ZG	19	7	6	14	10	2	136	529	771	4 887	6 974	2 823
FR	66	22	48	48	29	13	739	1 668	7 418	15 956	19 782	20 336
SO	39	11	19	14	11	6	448	879	2 863	4 744	7 979	7 118
BS/BL	28	4	5	13	4	2	218	328	708	4 632	2 594	2 196
SH	7	2	4	11	7	9	173	171	580	3 222	4 818	11 594
AR	45	11	5	15	3	3	712	822	694	4 699	2 228	7 499
AI	39	26	16	25	6	2	891	1 677	2 391	7 829	3 893	2 549
SG	114	64	65	111	65	35	1 414	4 564	9 497	35 226	46 423	54 914
GR	40	7	7	5	1	-	310	443	967	1 612	559	-
AG	66	34	42	74	43	18	677	2 487	6 089	24 152	30 118	25 550
TG	63	16	32	83	59	55	741	1 076	4 631	28 900	44 831	77 115
TI	46	2	-	-	2	-	308	110	-	-	1 297	-
VD	64	7	10	14	12	10	688	487	1 428	4 675	8 284	17 285
VS	16	-	1	1	1	-	118	-	150	220	950	-
NE	15	2	1	11	6	1	206	165	114	3 706	3 750	1 448
GE	17	-	-	1	1	-	242	-	-	395	550	-
JU	31	6	7	10	5	1	261	387	1 049	3 187	3 224	2 200

Schweinehalter und Schweinebestand 2023 nach Grössenklasse (ha LN) ~ Détenteurs et effectif des porcs 2023 par classe de grandeur (ha SAU)

< 3 ha	64	16	32	121	114	93	583	1 201	4 771	40 847	85 998	142 263
3 - < 10 ha	245	63	55	59	18	13	2 919	4 460	7 548	18 929	13 234	18 125
10 - < 20 ha	505	275	300	333	124	29	8 226	19 719	42 950	107 234	82 687	43 232
20 - < 30 ha	388	217	226	304	139	36	6 308	15 533	32 204	98 349	95 694	46 515
30 - < 50 ha	237	140	173	240	81	52	3 268	10 088	25 112	78 469	57 603	72 094
50 + ha	111	26	48	83	65	38	1 361	1 899	7 193	28 436	46 867	52 496

Schweinehalter und Schweinebestand 2023 nach Zone ~ Détenteurs et effectif des porcs 2023 par zone

T/P	498	266	409	663	354	208	6 961	19 495	59 498	221 132	253 095	297 649
H/C	247	148	207	269	110	34	3 938	10 859	30 049	87 028	75 882	48 953
B/M 1	328	181	126	123	48	12	5 555	12 836	17 204	38 134	33 692	15 118
B/M 2	340	126	85	83	26	7	5 134	8 728	12 042	25 350	17 595	13 005
B/M 3	112	16	5	1	3	0	941	982	721	420	1 819	-
B/M 4	25	0	2	1	-	-	136	0	264	200	-	-

Bundesamt für Statistik (BFS),  
landwirtschaftliche Strukturerhebung (STRU)

Office fédéral de la statistique (OFS),  
relevé des structures agricoles (STRU)

### 3. Viehwirtschaft ~ Production animale

#### 3.9 Herdebuchtiere Animaux admis au herd-book

Innerhalb von Gattung und Geschlecht sind die Rassen absteigend nach dem Bestand des letzten Jahres sortiert.

A l'intérieur de l'espèce et du sexe, les races ont été rangées par les effectifs de la dernière année.

Tierart	2000	2010	2015	2020	2021	2022	2023	Genre d'animaux
<b>Pferde <sup>1</sup></b>								<b>Chevaux <sup>1</sup></b>
<b>Weibliche Tiere</b>	<b>5 492</b>	<b>4 366</b>	<b>3 372</b>	<b>3 257</b>	<b>3 044</b>	<b>3 213</b>	<b>3 134</b>	<b>Sujets femelles</b>
Freiberger	...	3 186	2 624	2 385	2 323	2 398	2 394	Franches-Montagnes
Warmblut / CH-Sportpferd <sup>2</sup>	1 338	1 056	686	515	510	550	489	De sang / cheval de sport CH <sup>2</sup>
Haflinger <sup>3</sup>	...	124	62	357	211	265	251	Haflinger <sup>3</sup>
<b>Männliche Tiere</b>	<b>354</b>	<b>318</b>	<b>261</b>	<b>258</b>	<b>273</b>	<b>266</b>	<b>255</b>	<b>Sujets mâles</b>
Freiberger	...	194	160	176	173	172	170	Franches-Montagnes
Warmblut / CH-Sportpferd <sup>2</sup>	132	111	90	66	81	78	68	De sang / cheval de sport CH <sup>2</sup>
Haflinger <sup>3</sup>	...	13	11	16	19	16	17	Haflinger <sup>3</sup>
<b>Rindvieh</b>								<b>Bovins</b>
<b>Weibliche Tiere</b>	<b>537 520</b>	<b>553 627</b>	<b>468 769</b>	<b>426 504</b>	<b>421 935</b>	<b>416 026</b>	<b>414 842</b>	<b>Sujets femelles</b>
Swissherdbook	252 128	252 234	201 870	171 951	170 273	166 832	165 159	Swissherdbook
Schweizer Braunvieh	219 458	204 232	157 992	141 480	138 504	135 769	133 537	Brune suisse
Holstein	52 979	69 905	59 426	58 341	59 268	59 213	59 570	Holstein
Fleischrinder	5 318	13 888	36 704	41 391	40 369	40 934	43 102	Bovins à viande
Eringler	5 731	7 059	5 799	5 801	5 798	5 763	5 682	Hérens
Jersey	...	2 742	3 646	4 187	4 185	4 078	4 182	Jersey
Grauvieh <sup>4</sup>	...	...	...	...	...	...	1 150	Bétail gris <sup>4</sup>
Rätisches Grauvieh	834	2 051	1 923	1 909	2 131	2 005	915	Race Grise
Hinterwälder	1 072	894	647	565	600	623	680	Hinterwald
Büffel	...	294	317	338	327	310	338	Buffles
Yak	...	46	241	263	265	258	287	Yak
Evolèner	...	282	204	278	215	241	240	Evolénard
<b>Männliche Tiere</b>	<b>6 047</b>	<b>6 058</b>	<b>4 889</b>	<b>4 488</b>	<b>4 492</b>	<b>4 286</b>	<b>4 463</b>	<b>Sujets mâles</b>
Fleischrinder	689	3 091	2 205	2 267	2 227	2 041	2 298	Bovins à viande
Swissherdbook	2 870	1 540	968	794	746	724	720	Swissherdbook
Schweizer Braunvieh	1 741	768	626	544	590	595	547	Brune suisse
Eringler	171	308	510	425	479	475	441	Hérens
Holstein	365	220	368	327	334	317	308	Holstein
Yak	...	15	85	78	62	88	89	Yak
Rätisches Grauvieh	114	93	110	27	34	28	33	Race Grise
Hinterwäldler	97	15	9	8	10	13	13	Hinterwald
Grauvieh <sup>4</sup>	...	...	...	...	...	...	8	Bétail gris <sup>4</sup>
Jersey	...	8	8	2	8	3	3	Jersey
Evolèner	...	41	6	16	2	2	3	Evolénard
Büffel	...	13	...	...	...	...	...	Buffles
<b>Schweine</b>								<b>Porcs</b>
<b>Weibliche Tiere</b>	<b>15 047</b>	<b>13 574</b>	<b>11 127</b>	<b>12 126</b>	<b>12 195</b>	<b>12 387</b>	<b>11 622</b>	<b>Sujets femelles</b>
Edelschwein	13 440	10 243	8 530	8 576	8 702	8 856	8 248	Grand porc blanc
CH*Large White	...	1 027	1 235	1 568	1 687	1 801	1 711	CH*Large White
Landrasse	1 358	1 307	1 028	1 408	1 263	1 297	1 225	Porc amélioré du pays
Duroc	215	95	57	163	194	199	201	Duroc
Schweizer Edelschwein Vaterlinie ESV	...	303	205	258	200	177	182	Grand Porc Blanc de lignée paternelle GPBP
Pietrain	...	39	43	30	36	45	43	Piétrain
Hampshire	34	4	29	14	19	12	12	Hampshire
Wollschwein	...	556	...	109	94	...	...	Porc laineux
<b>Männliche Tiere</b>	<b>1 425</b>	<b>1 063</b>	<b>581</b>	<b>739</b>	<b>710</b>	<b>686</b>	<b>608</b>	<b>Sujets mâles</b>
Schweizer Edelschwein Vaterlinie ESV <sup>5</sup>	...	257	249	343	276	269	232	Grand Porc Blanc de lignée paternelle GPBP <sup>5</sup>
Edelschwein <sup>5</sup>	1 085	258	174	160	171	168	149	Grand porc blancs <sup>5</sup>
Duroc <sup>5</sup>	149	64	54	106	122	127	111	Duroc <sup>5</sup>
Pietrain <sup>5</sup>	...	27	47	34	50	69	57	Piétrain <sup>5</sup>
Landrasse <sup>5</sup>	177	81	53	58	61	51	57	Porcs améliorés du pays <sup>5</sup>
Hampshire <sup>5</sup>	14	3	4	3	4	2	2	Hampshire <sup>5</sup>
Wollschwein	...	373	...	35	26	...	...	Wollschweine

./.

### 3. Viehwirtschaft ~ Production animale

#### 3.9 Herdebuchtiere Animaux admis au herd-book

Fortsetzung  
Suite

Tierart	2000	2010	2015	2020	2021	2022	2023	Genre d'animaux
<b>Schafe</b>								<b>Moutons</b>
<b>Weibliche Tiere</b>	<b>79 888</b>	<b>78 653</b>	<b>70 663</b>	<b>57 322</b>	<b>55 794</b>	<b>56 367</b>	<b>55 636</b>	<b>Sujets femelles</b>
Weisses Alpenschaf	40 015	30 187	23 466	14 506	13 371	13 225	12 311	Blanc des Alpes
Schwarznasenschaf	13 310	13 684	13 739	10 234	9 778	9 712	9 380	Nez noir du Valais
Schwarzbraune Gebirgsschaf	10 744	10 303	8 093	6 775	6 735	7 106	7 186	Brun noir du pays
Lacaune	...	949	3 999	5 634	5 595	5 857	5 985	Lacaune
Braunköpfige Fleischschaf	11 550	10 183	7 641	5 818	5 666	5 449	5 156	Oxford
Engadiner Schaf	1 266	2 426	2 449	2 602	2 985	3 333	3 160	Mouton de l'Engadine
Spiegelschaf	545	1 436	1 537	1 915	2 250	2 636	2 700	Mouton Miroir
Ostfriesisches Milchscharf	410	2 460	2 139	1 309	1 174	1 172	1 565	Brebis Frisonne
Suffolk	...	877	1 236	1 184	1 284	1 318	1 217	Suffolk
Texel	...	600	1 563	1 474	1 284	1 191	1 184	Texel
Walliser Landschaft	282	969	773	1 041	800	902	907	Roux du Valais
Bündner Oberländer Schaf	371	666	576	621	535	637	723	Mouton de l'Oberland Grison
Shropshire	203	542	566	571	553	580	634	Shropshire
Nolana Schweiz	...	...	...	436	622	559	545	Nolana Suisse
Dorper	...	966	737	449	452	520	508	Dorper
Ile de France	...	562	619	402	409	479	482	Ile de France
Ouessantschaf	...	...	...	322	352	378	451	Mouton d'Ouessant
Heidschnucke	...	...	433	392	372	325	412	Heidschnucke
Charollais Suisse	853	1 013	598	486	417	363	358	Charollais Suisse
Jakobschaf	...	...	78	253	296	320	331	Jakobschaf
Rouge de l'Ouest	121	158	421	898	797	123	205	Rouge de l'Ouest
Berrichon du Cher	...	...	...	...	...	122	167	Berrichon du Cher
Charmaise	...	...	...	...	67	60	69	Charmaise
Skudde	218	672	...	...	...	...	...	Skudde
<b>Männliche Tiere</b>	<b>5 040</b>	<b>5 369</b>	<b>12 573</b>	<b>6 638</b>	<b>5 467</b>	<b>5 902</b>	<b>5 661</b>	<b>Sujets mâles</b>
Weisses Alpenschaf	2 346	1 982	4 785	1 846	1 319	1 256	1 190	Blanc des Alpes
Schwarznasenschaf	751	687	2 726	1 383	951	1 087	906	Nez noir du Valais
Schwarzbraune Gebirgsschaf	715	661	1 768	918	717	753	828	Brun noir du pays
Braunköpfiges Fleischschaf	712	675	1 097	552	450	456	450	Oxford
Spiegelschaf	124	202	330	158	135	364	366	Mouton Miroir
Engadiner Schaf	146	282	221	236	371	404	324	Mouton de l'Engadine
Lacaune	...	25	63	199	219	230	312	Lacaune
Ouessantschaf	...	...	...	120	136	143	175	Mouton d'Ouessant
Texel	...	83	303	190	155	149	147	Texel
Suffolk	...	80	292	143	145	144	146	Suffolk
Walliser Landschaft	59	153	143	173	197	155	130	Roux du Valais
Dorper	...	107	187	104	107	108	102	Dorper
Ile de France	...	84	159	105	71	101	97	Ile de France
Bündner Oberländer Schaf	75	139	123	84	126	79	75	Mouton de l'Oberland Grison
Ostfriesisches Milchscharf	30	90	92	42	37	74	67	Brebis Frisonne
Berrichon du Cher	...	...	...	...	...	50	64	Berrichon du Cher
Nolana Schweiz	...	...	...	43	49	85	59	Nolana Suisse
Shropshire	25	50	72	57	47	61	53	Shropshire
Heidschnucke	...	...	64	76	54	44	53	Heidschnucke
Charollais Suisse	57	69	132	77	100	49	49	Charollais Suisse
Jakobschaf	...	...	16	50	48	68	45	Jakobschaf
Rouge de l'ouest	6	13	13	82	18	32	12	Rouge de l'ouest
Charmaise	...	...	...	...	15	10	11	Charmaise
Skudde	72	130	...	...	...	...	...	Skudde

./.

### 3. Viehwirtschaft ~ Production animale

#### 3.9 Herdebuchtiere Animaux admis au herd-book

Schluss  
Fin

Tierart	2000	2010	2015	2020	2021	2022	2023	Genre d'animaux
<b>Ziegen</b>								<b>Chèvres</b>
<b>Weibliche Tiere</b>	<b>21 389</b>	<b>27 906</b>	<b>24 382</b>	<b>26 909</b>	<b>27 940</b>	<b>27 782</b>	<b>27 645</b>	<b>Sujets femelles</b>
Gemsfarbige Gebirgsziege	6 222	7 969	7 277	8 458	8 967	8 777	8 719	Chèvre Chamoisée
Saannenziege	6 194	7 543	5 315	5 590	5 664	5 588	5 622	Chèvre Gessenay
Toggenburger Ziege	3 359	3 296	2 953	3 120	3 214	3 156	3 039	Chèvre du Toggenburg
Bündner Strahlenziege	660	1 759	2 043	2 700	2 748	2 704	2 771	Chèvre Grisonne à Raies
Burenziege	90	1 123	1 603	1 364	1 557	1 561	1 446	Chèvre Boer
Walliser Schwarzhalbsziege	2 146	2 091	1 822	1 479	1 517	1 477	1 411	Chèvre Col Noir du Valais
Appenzeller Ziege	615	1 239	1 196	1 124	1 156	1 093	1 154	Chèvre de l'Appenzell
Pfauenziege	372	966	976	1 088	1 072	1 064	984	Chèvre de Paon
Capra Grigia	...	...	...	751	745	819	863	Capra Grigia
Nera Verzasca Ziege	1 376	1 212	718	656	683	685	736	Chèvre Nera Verzasca
Stiefelgeiss	355	708	479	430	426	439	382	Chèvre Bottée
Tauernschecke	...	...	...	121	162	184	215	Pie du Tauern
Kupferhalsziege	...	...	...	...	...	159	204	Chèvre Col fauve
Capra Sempione	...	...	...	...	...	24	43	Chèvre du Simplon
Grüenochte Geiss	...	...	...	...	...	29	41	Chèvre Col gris
Anglo Nubierziege	...	80	104	28	29	23	15	Chèvre Anglo-nubienne
<b>Männliche Tiere</b>	<b>2 207</b>	<b>2 162</b>	<b>1 705</b>	<b>1 703</b>	<b>1 675</b>	<b>1 745</b>	<b>1 641</b>	<b>Sujets mâles</b>
Gemsfarbige Gebirgsziege	541	485	387	396	394	401	375	Chèvre Chamoisée
Saannenziege	633	465	297	255	247	262	235	Chèvre Gessenay
Toggenburger Ziege	61	164	176	183	189	204	196	Chèvre du Toggenburg
Bündner Strahlenziege	28	213	213	188	191	181	168	Chèvre Grisonne à Raies
Burenziege	276	252	177	146	164	184	164	Chèvre Boer
Walliser Schwarzhalbsziege	313	244	204	150	148	136	124	Chèvre Col Noir du Valais
Appenzeller Ziege	90	90	83	91	77	85	77	Chèvre de l'Appenzell
Capra Grigia	...	...	...	49	65	56	75	Capra Grigia
Nera Verzasca Ziege	121	89	59	65	69	66	62	Chèvre Nera Verzasca
Pfauenziege	62	98	75	94	68	67	56	Chèvre de Paon
Stiefelgeiss	82	62	34	73	43	46	38	Chèvre Bottée
Kupferhalsziege	...	...	...	...	...	20	28	Chèvre Col fauve
Tauernschecke	...	12	17	10	17	15	20	Pie du Tauern
Capra Sempione	...	...	...	...	...	9	11	Chèvre du Simplon
Grüenochte Geiss	...	...	...	...	...	10	10	Chèvre Col gris
Anglo Nubierziege	...	...	...	3	3	3	2	Chèvre Anglo-nubienne

- 1 Ab 1999 stammen die Daten von den jeweiligen Pferdezuchtverbänden.
- 2 CH Warmblut: Zuchtverband CH-Sportpferde - ZVCH
- 3 Schweizerischer Haflinger Verband (SHV), ab 2019 inkl. Verband für Zucht, Spiel und Sport, Haflinger-Reinblut, Selektion-Reittyp, Schweiz (Ha-psss)
- 4 Ab 2023 werden die Rassen Rätisches Grauvieh und Grauvieh separat ausgewiesen.
- 5 Bei den männlichen Tieren ab 2010 inklusive der SUISAG-Eber für die künstliche Besamung.

- 1 Dès 1999, les indications proviennent des fédérations d'élevage chevalin respectives.
- 2 FECH Fédération d'élevage du cheval de sport CH
- 3 Fédération Suisse des Haflinger (FSH), à partir de 2019, y compris la Fédération pour l'élevage, jeux et sport, Haflinger pur-sang, Sélection-selle, Suisse (Ha-psss)
- 4 Dès 2023, la Race Grise et le Bétail gris seront indiqués séparément
- 5 Nombre des sujets mâles à partir de 2010, avec les verrats de l'insémination artificielle SUISAG

Bundesamt für Landwirtschaft (BLW);  
Pferdezuchtverbände

Office fédéral de l'agriculture (OFAG);  
Fédérations d'élevage chevalin

### 3. Viehwirtschaft ~ Production animale

#### 3.10 Vieh- und Geflügelbestände in Grossvieheinheiten (GVE) Effectifs du bétail et de la volaille convertis en unités de gros bétail (UGB)

Umrechnung der Tiere in GVE gemäss landwirtschaftlicher Begriffsverordnung SR 910.91

Coefficient de conversion des animaux en UGB selon l'Ordonnance sur la terminologie agricole RS 910.91

	Total	Rindvieh	Schweine	Geflügel	Equiden	Schafe	Ziegen	Betriebe mit ... GVE je ha LN			
		Bétail bovin	Porcs	Volaille	Équidés	Moutons	Chèvres	Exploitations avec ... UGB par ha de SAU			
								0,01 - 1	1 - 2	2 - 3	3 +
GVE nach Jahr ~ UGB par année											
2000	1 299 512	973 651	194 416	42 650	35 667	40 426	8 299	18 920	33 291	5 776	1 903
2010	1 325 666	966 296	201 969	51 364	47 298	44 071	11 294	16 291	25 292	5 279	2 632
2015	1 320 406	967 336	193 061	60 917	43 922	40 142	11 370	15 702	21 535	4 962	2 721
2016	1 315 243	963 804	188 550	63 320	44 237	40 169	11 523	15 655	21 091	4 827	2 767
2017	1 310 975	957 813	186 808	66 044	44 255	40 611	11 883	15 414	20 803	4 808	2 781
2018	1 309 507	957 776	183 510	67 919	43 202	41 046	12 354	15 489	20 197	4 713	2 901
2019	1 290 993	945 102	175 461	69 643	43 861	40 791	12 401	15 885	19 370	4 580	2 877
2020	1 284 799	936 891	173 547	74 410	43 644	40 525	12 155	15 968	18 908	4 394	2 845
2021	1 288 895	937 612	176 298	74 916	43 746	40 533	12 235	15 798	18 423	4 467	2 913
2022	1 295 869	940 079	177 212	77 319	44 170	41 215	12 329	15 567	18 184	4 403	3 032
<b>2023</b>	<b>1 289 790</b>	<b>938 422</b>	<b>171 076</b>	<b>78 370</b>	<b>44 511</b>	<b>41 685</b>	<b>12 274</b>	<b>15 535</b>	<b>17 771</b>	<b>4 295</b>	<b>3 003</b>

GVE 2023 nach Kanton ~ UGB 2023 par canton

ZH	70 569	55 000	4 478	4 389	4 176	1 977	340	1 162	926	145	113
BE	238 546	185 146	25 092	12 145	7 691	5 823	2 071	3 226	4 536	863	436
LU	159 084	94 029	50 599	7 872	2 400	2 943	805	649	1 752	897	736
UR	7 768	6 337	284	45	51	802	220	215	245	36	6
SZ	33 768	26 723	2 147	1 285	711	2 238	529	384	789	164	70
OW	14 331	12 014	1 289	418	142	252	172	65	328	126	45
NW	9 716	7 474	1 257	302	84	308	227	78	219	62	21
GL	8 528	7 410	344	117	113	330	206	133	162	22	4
ZG	16 268	12 110	2 104	610	587	746	85	132	243	69	38
FR	106 486	81 065	9 816	10 199	2 966	1 681	578	595	1 174	300	249
SO	32 915	25 326	3 013	1 537	1 952	830	214	576	357	83	86
BS/BL	21 259	15 973	1 599	1 512	1 358	607	132	439	249	28	29
SH	11 984	7 085	2 564	1 637	408	200	15	204	82	15	13
AR	18 162	14 469	2 022	416	216	816	188	110	432	57	20
AI	13 286	9 285	2 323	1 172	77	302	106	52	231	75	33
SG	122 279	87 316	20 288	6 458	2 542	4 402	1 027	714	1 929	467	275
GR	49 135	40 332	562	728	1 828	4 245	1 344	1 355	561	34	23
AG	72 683	47 203	11 742	7 335	3 649	2 015	333	1 056	804	243	252
TG	81 052	47 929	21 168	7 224	2 254	2 175	156	565	794	276	262
TI	11 992	7 014	225	470	1 260	1 337	1 651	443	175	33	51
VD	85 970	66 718	4 868	7 263	4 496	1 912	530	1 382	692	163	152
VS	28 718	19 300	246	2 134	1 493	4 694	803	1 048	445	67	41
NE	29 995	26 435	1 438	750	964	212	115	404	198	13	19
GE	3 527	1 855	205	393	725	212	36	124	28	5	14
JU	41 769	34 873	1 403	1 959	2 370	625	392	424	420	52	15

GVE 2023 nach Grössenklasse (ha LN) ~ UGB 2023 par classe de grandeur (ha SAU)

< 3 ha	58 097	3 126	38 231	7 035	6 318	2 550	570	752	631	319	945
3 - < 10 ha	64 773	34 672	7 911	4 539	6 598	8 183	2 038	2 616	2 643	736	433
10 - < 20 ha	255 223	179 841	37 122	15 330	9 342	9 435	3 333	3 812	5 531	1 338	773
20 - < 30 ha	309 763	235 323	36 982	18 132	7 922	8 173	2 616	3 274	4 388	981	475
30 - < 50 ha	366 143	293 727	31 987	20 804	8 800	7 696	2 614	3 466	3 382	696	297
50 + ha	235 791	191 732	18 843	12 531	5 532	5 648	1 104	1 615	1 196	225	80

GVE 2023 nach Zone ~ UGB 2023 par zone

T/P	593 406	388 084	110 585	51 682	25 773	13 472	2 245	6 163	5 844	2 018	1 848
H/C	215 707	154 401	32 336	13 403	6 857	6 475	1 633	1 918	2 968	874	607
B/M 1	181 544	145 824	16 739	6 598	4 383	5 662	1 818	1 581	3 452	762	313
B/M 2	189 414	157 873	10 587	5 939	4 892	6 755	2 852	2 419	3 684	532	187
B/M 3	81 757	69 435	732	650	1 855	6 050	2 832	2 321	1 488	93	44
B/M 4	27 963	22 805	96	98	750	3 271	894	1 133	335	16	4

Bundesamt für Statistik (BFS),  
landwirtschaftliche Strukturerhebung (STRU)

Office fédéral de la statistique (OFS),  
relevé des structures agricoles (STRU)

### 3. Viehwirtschaft ~ Production animale

#### 3.11 Meldepflichtige Tierseuchen Épizooties soumises à l'annonce obligatoire

Anzahl Fälle; sortiert nach der Anzahl Fälle des letzten Jahres; inkl. die Fälle im Fürstentum Liechtenstein  
Nombre de cas; trié selon le nombre de cas de la dernière année; y compris les cas dans la Principauté de Liechtenstein

Seuche	2010	2015	2021	2022	2023	Épizootie
Coxiellose	74	83	160	323	389	Coxiellose
Sauerbrut der Bienen	992	349	159	84	166	Loque européenne des abeilles
Aviäre Influenza	-	-	3	8	129	La grippe aviaire
Salmonellose	73	79	126	114	124	Salmonellose
Paratuberkulose	17	13	66	72	94	Paratuberkulose
Campylobacteriose	8	158	96	84	86	Campylobactériose
Varroa jacobsoni (Milbenkrankheit der Bienen)	-	-	12	36	64	Varroa jacobsoni (maladie des acariens des abeilles)
Chlamydienabort der Schafe und Ziegen	34	76	51	69	61	Avortement enzootique des brebis et des chèvres
Kryptosporidiose	61	28	26	36	44	Cryptosporidiose
Pseudotuberkulose der Schafe und Ziegen	10	10	40	34	40	Pseudotuberculose des moutons et des chèvres
Virale hämorrhagische Krankheit der Kaninchen	-	-	15	35	38	Maladie hémorragique virale du lapin
Faulbrut der Bienen	48	50	28	29	38	Loque américaine des abeilles
Neosporose	53	46	52	12	35	Néosporose
Bovine Virus Diarrhoe / Mucosal Disease (BVD/MD)	777	92	81	90	34	Diarrhée virale bovine / Mucosal Disease (BVD/MD)
Echinokokkose	9	9	11	16	20	Échinococcose
Salmonella-Infektion des Geflügels	3	5	7	8	15	Infection de la volaille par Salmonella
Listeriose	15	6	13	15	13	Listériose
Actinobacillose der Schweine	10	-	1	6	11	Actinobacillose du porc
Enzootische Pneumonie der Schweine	15	7	7	5	11	Pneumonie enzootique
Maedi-Visna	8	2	4	2	11	Maedi-Visna
Toxoplasmose	4	5	16	11	8	Toxoplasmose
Newcastle Krankheit	-	-	2	3	8	Maladie de Newcastle
Chlamydiose der Vögel	10	4	7	7	7	Chlamydiose des oiseaux
Trichinellose	3	1	5	13	6	Trichinellose
Infektiöse Laryngotracheitis der Hühner	8	9	12	10	6	Laryngotrachéite infectieuse aviaire
Lungenadenomatose	5	2	12	8	6	Adénomatose pulmonaire
Tuberkulose bei Säugetieren mit Ausnahme von Tieren der Rindergattung, Büffeln und Bisons	-	-	-	-	5	Tuberculose chez les mammifères à l'exception des animaux de l'espèce bovine, des buffles et des bisons
Mykoplasmosen bei Hühnern und Truthühnern (Mycoplasma gallisepticum, M. meleagridis)	-	-	-	-	5	Mycoplasmosen chez les poulets et les dindes (Mycoplasma gallisepticum, M. meleagridis)
Tularämie	3	7	10	8	3	Tularémie
Krebspest	-	-	3	3	2	Peste des écrevisses
Ansteckende Pferdemetritis	-	-	1	1	2	Métrite contagieuse équine
Virale hämorrhagische Septikämie	-	-	-	1	2	Septicémie hémorragique virale
Bovine spongiforme Enzephalopathie	-	-	-	-	2	Encéphalopathie spongiforme bovine
Equine Arteritis	-	-	-	-	2	Artérite infectieuse des équidés
Caprine Arthritis-Encephalitis	99	-	-	2	1	Arthrite encéphalite caprine
Infektiöse Hämatopoietische Nekrose	-	-	-	-	1	Nécrose hématopoïétique infectieuse
Tollwut	-	-	-	-	1	Rage
Yersiniose	1	8	19	14	-	Yersiniose
Rauschbrand	2	5	1	4	-	Charbon symptomatique
Myxomatose	-	-	1	2	-	Myxomatose
Leptospirose	1	3	-	1	-	Leptospirose
Teschener Krankheit	-	-	1	-	-	Maladie de Teschen
Blauzungkrankheit	1	-	-	-	-	Maladie de la langue bleue
Bösartiges Katarrhalfieber	1	-	-	-	-	Coryza gangreneux
Brucellose der Schweine	1	-	-	-	-	Brucellose porcine
Proliferative Nierenkrankheit der Fische	8	-	-	-	-	Maladie proliférative des reins chez les poissons
Tuberkulose / Mykobacteriose	1	1	-	-	-	Tuberculose / mycobactériose
Varroa destructor	12	8	-	-	-	Varroa destructor

Bundesamt für Lebensmittelsicherheit und Veterinärwesen (BLV)

Office fédéral de la sécurité alimentaire et des affaires vétérinaires (OSAV)



### 3. Viehwirtschaft ~ Production animale

#### 3.12 Durchschnittliche Schlachtgewichte der kontrollierten Tiere Poids moyens des carcasses du bétail de boucherie contrôlé

Ab 2012 mittlere Schlachtgewichte der inländischen Tiere; in Kilogramm Schlachtkörper pro Tier  
Dès 2012, poids moyens des carcasses du bétail de boucherie indigène ; en kilogrammes de carcasses par animal

Tierart	2000	2010	2019	2020	2021	2022	2023	Genre d'animaux
Stiere	279.8	295.4	304.0	301.8	301.0	301.2	302.5	Taureaux
Ochsen	244.8	249.7	262.3	263.5	262.8	260.7	265.1	Bœufs
Rinder	242.9	251.1	267.4	267.4	267.2	265.1	267.2	Génisses
Kühe	279.9	298.2	310.7	314.3	314.9	309.9	311.1	Vaches
Kälber	109.0	123.1	127.0	127.5	127.9	126.6	126.7	Veaux
Schweine	85.2	87.4	89.6	90.1	90.2	91.4	90.2	Porcs
Schafe	19.5	20.5	21.5	21.4	21.1	21.1	21.3	Moutons
Ziegen <sup>1</sup>	13.4	11.5	12.0	10.7	10.9	11.5	11.3	Chèvres <sup>1</sup>
Pferde	241.3	255.0	242.4	246.2	260.0	258.3	240.4	Chevaux

<sup>1</sup> 2007 bis 2013: Schätzung aufgrund der Vorjahre

<sup>1</sup> 2007 jusqu'en 2013: estimation sur la base des années précédentes

Bundesamt für Statistik (BFS) bis März 2006;  
Agristat auf der Basis von Angaben der Proviande ab April 2006

Office fédéral de la statistique (OFS) jusqu'au mois de mars 2006;  
Agristat sur la base des indications de la Proviande depuis avril 2006

#### 3.13 In Schlachthöfen ausgeführte Schlachtungen Abattages effectués dans les abattoirs

Anzahl Tiere, genießbar oder ungenießbar; bis 2016 ohne Fürstentum Liechtenstein; ab 2015 Rindviehschlachtungen ab TVD, ab 2016 auch die Schlachtungen von Schweinen, Schafen und Ziegen, Pferdeschlachtungen ab 2017  
Nombre d'animaux, propre ou impropre à la consommation; jusqu'en 2016, sans la Principauté du Liechtenstein; à partir de 2015, les abattages de bovins proviennent de la BDTA, à partir de 2016, aussi les abattages de porcins, ovins et caprins, les abattages d'équidés à partir de 2017

Tierart	2000	2010	2019	2020	2021	2022	2023	Genre d'animaux
Total Schlachttiere ~ Bétail de boucherie, total								
Rindvieh	644 791	650 661	615 963	605 109	598 691	595 925	600 163	Bétail bovin
Grossvieh	353 528	392 706	404 365	404 016	406 490	406 123	408 981	Gros bétail
Stiere	105 641	109 512	104 876	108 937	107 760	105 688	105 802	Taureaux
Ochsen	10 458	30 856	45 855	49 126	48 298	48 471	51 439	Bœufs
Rinder	69 010	77 821	93 171	95 482	96 318	96 065	99 796	Génisses
Kühe	168 419	174 517	160 463	150 471	154 114	155 899	151 944	Vaches
Kälber	291 263	257 955	211 598	201 093	192 201	189 802	191 182	Veaux
Schweine	2 619 081	2 845 612	2 461 742	2 486 256	2 544 399	2 543 372	2 433 981	Porcs
Schafe	254 010	242 568	243 962	234 111	235 812	228 556	235 221	Moutons
Ziegen	22 110	28 198	41 307	40 790	42 663	43 504	42 763	Chèvres
Equiden <sup>1</sup>	5 387	3 051	2 005	1 739	1 417	1 140	1 140	Équidés <sup>1</sup>
<b>Total</b>	<b>3 545 379</b>	<b>3 770 090</b>	<b>3 364 979</b>	<b>3 368 005</b>	<b>3 422 982</b>	<b>3 412 497</b>	<b>3 313 268</b>	<b>Total</b>
davon inländische Schlachttiere ~ dont bétail de boucherie indigène								
Rindvieh	642 253	647 495	613 035	602 421	595 792	593 027	597 396	Bétail bovin
Grossvieh	352 395	391 226	402 935	402 660	405 104	404 760	407 625	Gros bétail
Stiere	105 486	109 325	104 600	108 631	107 414	105 408	105 531	Taureaux
Ochsen	10 303	30 514	45 622	48 940	48 106	48 277	51 227	Bœufs
Rinder	68 725	77 491	92 846	95 154	96 051	95 807	99 551	Génisses
Kühe	167 881	173 896	159 867	149 935	153 533	155 268	151 316	Vaches
Kälber	289 858	256 269	210 100	199 761	190 688	188 267	189 771	Veaux
Schweine	2 617 026	2 844 612	2 460 742	2 485 256	2 543 399	2 542 372	2 432 981	Porcs
Schafe	253 876	242 568	243 962	234 111	235 812	228 556	235 221	Moutons
Ziegen	22 064	28 198	41 307	40 790	42 663	43 504	42 763	Chèvres
Equiden <sup>1</sup>	5 374	3 051	2 005	1 739	1 417	1 140	1 140	Équidés <sup>1</sup>
<b>Total</b>	<b>3 540 593</b>	<b>3 765 924</b>	<b>3 361 051</b>	<b>3 364 317</b>	<b>3 419 083</b>	<b>3 408 599</b>	<b>3 309 501</b>	<b>Total</b>

<sup>1</sup> Pferde, Ponys, Esel, Maultiere und Maulesel

<sup>1</sup> Chevaux, poneys, ânes, mulets et bardots

Bundesamt für Lebensmittelsicherheit und Veterinärwesen (BVL);  
Bundesamt für Zoll und Grenzsicherheit (BAZG); Identitas AG,  
Tierverkehrsdatenbank; Proviande; Agristat

Office fédéral de la sécurité alimentaire et des affaires vétérinaires (OSAV);  
Office fédéral de la douane et de la sécurité des frontières (OFDF); Identitas AG,  
banque de données sur le trafic des animaux; Proviande; Agristat

### 3. Viehwirtschaft ~ Production animale

#### 3.14 Hofschlachtungen Abattages à la ferme

Anzahl Tiere ~ Nombre d'animaux

Tierart	2017	2018	2019	2020	2021	2022	2023	Genre d'animaux
Rindvieh	2 432	2 240	1 840	1 909	1 720	1 415	1 520	Bétail bovin
Grossvieh	1 347	1 260	988	1 007	908	795	924	Gros bétail
Stiere	328	269	192	217	213	175	202	Taureaux
Jüngere Stiere	...	...	...	91	84	56	60	Jeunes taureaux
Ältere Stiere	...	...	...	126	129	119	142	Taureaux âgés
Ochsen	138	120	98	116	108	83	107	Bœufs
Jüngere Ochsen	...	...	...	80	71	49	63	Jeunes bœufs
Ältere Ochsen	...	...	...	36	37	34	44	Bœufs âgés
Rinder	448	432	346	338	296	260	292	Génisses
Jüngere Rinder	...	...	...	110	76	67	85	Jeunes génisses
Ältere Rinder	...	...	...	228	220	193	207	Génisses âgés
Kühe	433	439	352	336	291	277	323	Vaches
Kälber	1 085	980	852	902	812	620	596	Veaux
Schweine	7 700	7 200	6 690	6 000	5 400	4 850	4 750	Porcs
Schafe <sup>1</sup>	18 900	17 750	16 840	6 600	6 505	5 800	5 983	Moutons <sup>1</sup>
Schafe < 1 Jahr	...	...	...	...	...	3 752	3 866	Moutons < 1 an
Schafe >= 1 Jahr	...	...	...	...	...	2 048	2 117	Moutons >= 1 an
Ziegen <sup>1</sup>	10 800	10 100	9 030	5 800	5 159	4 900	4 578	Chèvres <sup>1</sup>
<b>Total</b>	<b>39 832</b>	<b>37 290</b>	<b>34 400</b>	<b>20 309</b>	<b>18 784</b>	<b>16 965</b>	<b>16 831</b>	<b>Total</b>

<sup>1</sup> Quellenwechsel ab 2020

<sup>1</sup> Changement de source dès 2020

Agristat

Agristat

### 3. Viehwirtschaft ~ Production animale

#### 3.15 Verwendbare Fleischproduktion Production utilisable de viande

In Tonnen Schlachtkörper (Schlachtgewicht) ~ En tonnes de carcasses (poids mort)

Tierart	2000	2010	2019	2020	2021	2022	2023	Genre d'animaux
<b>Inländische Bruttoproduktion</b>	<b>425 279</b>	<b>485 351</b>	<b>492 066</b>	<b>498 655</b>	<b>508 350</b>	<b>510 768</b>	<b>498 147</b>	<b>Production indigène brute</b>
Grossvieh	95 623	111 199	118 208	118 190	118 852	117 729	119 106	Gros bétail
Stiere	29 584	32 306	31 760	32 754	32 290	31 707	31 895	Taureaux
Ochsen	2 521	7 623	11 962	12 893	12 631	12 569	13 567	Bœufs
Rinder	16 795	19 526	24 853	25 458	25 658	25 394	26 602	Génisses
Kühe	46 724	51 745	49 632	47 086	48 273	48 059	47 042	Vaches
Kälber	32 316	31 667	26 716	25 495	24 431	23 834	24 046	Veaux
Schweine	224 892	249 453	220 818	223 986	229 628	232 583	219 386	Porcs
Schafe	5 540	5 469	5 591	5 146	5 096	4 969	5 158	Moutons
Ziegen	505	494	601	498	518	556	532	Chèvres
Equiden	1 265	748	481	422	362	292	270	Équidés
Geflügel <sup>1</sup>	49 280	68 712	100 335	105 614	109 517	111 595	110 470	Volailles <sup>1</sup>
Poulets	44 157	67 100	96 980	102 296	106 112	108 529	107 364	Poulets
Suppenhühner	1 733	159	1 239	1 191	1 203	987	953	Poules à bouillir
Truten und andere	3 390	1 452	2 116	2 127	2 203	2 080	2 153	Dindes et autres
Kaninchen	1 120	1 496	840	755	737	690	658	Lapins
Zuchtwild	118	212	248	248	247	247	248	Cervidés d'élevage
Wildbret <sup>2</sup>	1 759	1 909	2 391	2 305	2 742	1 981	1 981	Gibier <sup>2</sup>
Organteile	12 861	13 992	15 837	15 994	16 219	16 292	16 292	Abats comestibles
Gross- und Kleinvieh	12 861	13 992	13 119	13 127	13 245	13 250	12 931	Grand et petit bétail
Poulets <sup>1</sup>	...	...	2 718	2 867	2 974	3 042	3 009	Poulets <sup>1</sup>
<b>Ausfuhr lebender Schlachttiere</b>	<b>-</b>	<b>8</b>	<b>24</b>	<b>22</b>	<b>6</b>	<b>208</b>	<b>-</b>	<b>Exportation d'animaux de boucherie vivants</b>
Grossvieh	-	8	24	22	6	1	-	Gros bétail
Stiere	-	2	8	8	2	1	-	Taureaux
Ochsen	-	2	7	7	2	-	-	Bœufs
Rinder	-	2	7	7	2	0	-	Génisses
Kühe	-	2	2	-	-	-	-	Vaches
Kälber	-	-	-	-	-	-	-	Veaux
Schweine	-	-	-	-	-	205	-	Porcs
Schafe	-	-	-	-	-	-	-	Moutons
Ziegen	-	-	-	-	-	-	-	Chèvres
Equiden	-	-	-	0	-	2	-	Équidés
<b>Einfuhr lebender Schlachttiere</b>	<b>635</b>	<b>705</b>	<b>863</b>	<b>813</b>	<b>872</b>	<b>827</b>	<b>790</b>	<b>Importation d'animaux de boucherie vivants</b>
Grossvieh	301	410	563	538	566	527	515	Gros bétail
Stiere	43	55	120	133	153	121	115	Taureaux
Ochsen	38	86	98	79	83	83	85	Bœufs
Rinder	69	83	124	128	108	95	89	Génisses
Kühe	151	185	222	197	222	228	226	Vaches
Kälber	153	208	208	183	213	202	176	Veaux
Schweine	175	88	91	92	93	98	99	Porcs
Schafe	3	-	-	-	-	-	-	Moutons
Ziegen	1	-	-	-	-	-	-	Chèvres
Equiden	3	-	-	-	-	-	-	Équidés

./.

### 3. Viehwirtschaft ~ Production animale

#### 3.15 Verwendbare Fleischproduktion Production utilisable de viande

In Tonnen Schlachtkörper (Schlachtgewicht) ~ En tonnes de carcasses (poids mort)

Tierart	2000	2010	2019	2020	2021	2022	2023	Genre d'animaux
<b>Verwendbare Produktion<sup>3</sup></b>	<b>438 775</b>	<b>500 097</b>	<b>506 228</b>	<b>512 636</b>	<b>522 530</b>	<b>524 690</b>	<b>511 579</b>	<b>Production utilisable<sup>3</sup></b>
Grossvieh	95 924	111 601	118 747	118 706	119 412	118 254	119 622	Gros bétail
Stiere	29 627	32 359	31 872	32 879	32 441	31 828	32 010	Taureaux
Ochsen	2 558	7 707	12 053	12 964	12 712	12 651	13 652	Bœufs
Rinder	16 864	19 607	24 970	25 579	25 764	25 489	26 691	Génisses
Kühe	46 875	51 928	49 852	47 283	48 495	48 287	47 269	Vaches
Kälber	32 469	31 874	26 924	25 678	24 644	24 036	24 221	Veaux
Schweine	225 067	249 541	220 909	224 078	229 721	232 475	219 486	Porcs
Schafe	5 543	5 469	5 591	5 146	5 096	4 969	5 158	Moutons
Ziegen	506	494	601	498	518	556	532	Chèvres
Equiden	1 268	748	481	422	362	290	270	Équidés
Geflügel <sup>1</sup>	49 280	68 712	100 335	105 614	109 517	111 595	110 470	Volailles <sup>1</sup>
Poulets	44 157	67 100	96 980	102 296	106 112	108 529	107 364	Poulets
Suppenhühner	1 733	159	1 239	1 191	1 203	987	953	Poules à bouillir
Truten und andere	3 390	1 452	2 116	2 127	2 203	2 080	2 153	Dindes et autres
Kaninchen	1 120	1 496	840	755	737	690	658	Lapins
Zuchtwild	118	212	248	248	247	247	248	Cervidés d'élevage
Wildbret <sup>2</sup>	1 759	1 909	2 391	2 305	2 742	1 981	1 981	Gibier <sup>2</sup>
Organteile	12 861	14 020	15 939	16 026	16 254	16 319	15 971	Abats comestibles
Gross- und Kleinvieh	12 861	14 020	13 221	13 159	13 279	13 277	12 962	Grand et petit bétail
Poulets <sup>1</sup>	...	...	2 718	2 867	2 974	3 042	3 009	Poulets <sup>1</sup>
<b>Hofschlachtungen</b>	<b>4 610</b>	<b>2 691</b>	<b>1 461</b>	<b>1 148</b>	<b>1 046</b>	<b>954</b>	<b>972</b>	<b>Abattages à la ferme</b>
Grossvieh	700	535	285	289	262	229	266	Gros bétail
Stiere	100	176	58	65	63	52	61	Taureaux
Ochsen	...	42	25	30	28	21	28	Bœufs
Rinder	200	166	93	89	79	69	77	Génisses
Kühe	400	151	109	106	92	86	100	Vaches
Kälber	800	276	108	115	104	79	76	Veaux
Schweine	2 300	1 200	600	540	487	443	428	Porcs
Schafe	600	510	360	141	137	148	151	Moutons
Ziegen	210	170	108	62	56	56	52	Chèvres
<b>Kontrollierte geniessbare Schlachttiere<sup>4</sup></b>	<b>356 167</b>	<b>397 037</b>	<b>371 792</b>	<b>373 381</b>	<b>378 708</b>	<b>379 627</b>	<b>368 317</b>	<b>Abattages contrôlés et propres à la consommation<sup>4</sup></b>
Grossvieh	95 224	111 066	118 462	118 417	119 150	118 026	119 355	Gros bétail
Stiere	29 527	32 183	31 814	32 815	32 378	31 775	31 949	Taureaux
Ochsen	2 558	7 665	12 028	12 935	12 684	12 630	13 624	Bœufs
Rinder	16 664	19 441	24 877	25 490	25 685	25 419	26 614	Génisses
Kühe	46 475	51 777	49 743	47 177	48 403	48 201	47 168	Vaches
Kälber	31 669	31 598	26 816	25 563	24 540	23 958	24 146	Veaux
Schweine	222 767	248 341	220 309	223 538	229 233	232 032	219 057	Porcs
Schafe	4 943	4 959	5 231	5 005	4 959	4 821	5 007	Moutons
Ziegen	296	324	493	436	462	500	481	Chèvres
Equiden	1 268	748	481	422	362	290	270	Équidés
<b>Davon inländische Schlachttiere</b>	<b>355 531</b>	<b>396 332</b>	<b>370 929</b>	<b>372 568</b>	<b>377 836</b>	<b>378 800</b>	<b>367 526</b>	<b>Dont animaux de boucheries indigènes</b>
Grossvieh	94 923	110 657	117 899	117 879	118 584	117 499	118 840	Gros bétail
Stiere	29 484	32 128	31 694	32 682	32 225	31 654	31 834	Taureaux
Ochsen	2 521	7 579	11 930	12 856	12 601	12 547	13 539	Bœufs
Rinder	16 595	19 358	24 753	25 362	25 577	25 324	26 525	Génisses
Kühe	46 324	51 592	49 521	46 980	48 181	47 973	46 942	Vaches
Kälber	31 516	31 391	26 608	25 380	24 327	23 755	23 970	Veaux
Schweine	222 592	248 253	220 218	223 446	229 141	231 935	218 958	Porcs
Schafe	4 940	4 959	5 231	5 005	4 959	4 821	5 007	Moutons
Ziegen	295	324	493	436	462	500	481	Chèvres
Equiden	1 265	748	481	422	362	290	270	Équidés

1 Die Daten des Geflügels wurden ab 2017 revidiert.

2 Im Fell; im aktuellen Jahr jeweils Vorjahresmenge

3 Verwendbare Produktion = Bruttoproduktion - Ausfuhr + Einfuhr  
= Hofschlachtungen + kontrollierte geniessbare Schlachttiere

4 In- und ausländischer Herkunft

1 Les indications de la volaille ont été révisées dès 2017.

2 En pelage; dans l'année actuelle, la quantité de l'année précédente est indiquée.

3 Production utilisable = production brute - exportations + importations

= abattages à la ferme + abattages contrôlés et propres à la consommation

4 D'origine indigène et étrangère

### 3. Viehwirtschaft ~ Production animale

#### 3.16 Fangertag der Berufsfischer in neun Schweizer Seen Captures des pêcheurs professionnels dans neuf lacs suisses

Rund 75% des Fischertrages aller Schweizer Seen; in Tonnen  
Près de 75% de l'ensemble de la pêche des lacs suisses; en tonnes

Jahre Années	Bodensee <sup>1</sup>	Zürichsee	Walensee	Zugersee	Brienzersee	Thunersee	Bielersee	Lac de Neuchâtel	Lac Léman <sup>1</sup>	Total
1990	570.4	200.1	23.6	94.6	28.9	34.9	142.9	561.3	374.5	2 031.2
2000	382.1	146.3	11.3	72.5	2.0	48.8	130.3	320.7	245.1	1 359.1
2010	265.6	279.2	5.1	36.9	2.1	27.4	132.6	296.9	246.5	1 292.3
2011	275.6	198.7	3.0	36.7	1.8	28.9	102.7	256.9	367.0	1 271.2
2012	213.0	154.9	7.4	34.9	- 0.2	33.2	69.8	351.1	333.4	1 197.5
2013	167.8	177.7	8.4	32.9	1.5	28.4	71.9	360.3	347.1	1 196.1
2014	152.9	215.9	9.2	27.3	1.4	29.5	76.0	331.0	331.2	1 174.2
2015	95.6	178.9	7.9	22.5	0.1	23.6	77.7	313.9	273.9	994.0
2016	118.2	155.3	7.8	30.4	0.3	36.1	84.2	338.5	275.4	1 046.1
2017	105.6	136.9	6.9	29.8	1.0	31.3	104.7	233.5	258.7	908.4
2018	94.9	199.5	4.9	24.5	1.0	21.1	79.2	162.0	238.7	825.9
2019	78.7	186.6	5.8	41.0	0.2	17.4	54.9	178.0	247.5	810.0
2020	102.7	202.5	5.9	71.9	2.3	26.2	56.6	132.7	254.1	855.0
2021	83.1	163.2	4.1	92.2	2.2	19.0	48.8	138.7	233.5	784.8
2022	54.0	194.8	3.9	104.0	1.4	19.5	49.4	92.5	330.1	849.5
<b>2023</b>	<b>39.7</b>	<b>162.5</b>	<b>2.5</b>	<b>115.6</b>	<b>1.0</b>	<b>18.0</b>	<b>48.1</b>	<b>105.8</b>	...	...

<sup>1</sup> Schweizer Teil

<sup>1</sup> Partie suisse

Kantonale Fischereiverwaltungen

Administrations cantonales de la pêche

#### 3.17 Fangertag nach Fischarten Rendement des captures par sortes de poissons

Rund 75% des Fischertrages aller Schweizer Seen; in Tonnen  
Près de 75% de l'ensemble de la pêche des lacs suisses; en tonnes

Jahre Années	Salmoniden (Edelfische) ~ Salmonidés			Andere ~ Autres					Total
	Forellen	Felchen	Weitere	Hechte	Barsche	Aale, Welse	Cypriniden	Andere	
	Truites	Corégones	Autres	Brochets	Perches	Anguilles, silures	Cyprinidés	Autres	
1990	14.4	946.1	12.9	24.6	411.7	5.6	608.9	7.00	2 031.2
2000	9.8	816.6	14.4	36.0	364.8	1.6	109.8	6.10	1 359.1
2010	11.3	885.1	10.0	44.3	193.7	2.7	137.2	8.00	1 292.3
2011	17.9	805.8	11.0	44.1	251.2	2.5	128.4	10.30	1 271.2
2012	10.2	767.8	13.0	46.6	209.4	2.3	140.1	8.19	1 197.5
2013	8.2	798.5	16.8	47.6	197.9	3.2	115.2	8.77	1 196.1
2014	13.5	809.6	12.0	43.0	184.1	2.5	103.6	5.95	1 174.2
2015	9.6	637.9	9.2	56.1	158.2	3.1	114.7	5.12	994.0
2016	11.0	668.6	8.0	53.3	175.1	2.4	123.0	4.80	1 046.1
2017	7.5	532.3	9.0	56.1	179.2	2.2	119.2	2.83	908.4
2018	5.5	400.5	4.3	70.2	224.1	2.4	116.1	2.8	825.9
2019	5.5	309.7	4.5	67.7	301.0	6.0	101.1	14.7	810.0
2020	5.6	434.1	2.8	46.2	253.6	5.1	94.4	13.0	855.0
2021	5.6	372.9	2.6	39.7	256.2	3.5	86.9	17.4	784.8
2022	8.1	340.1	2.4	41.5	349.1	5.2	51.8	51.4	849.5
<b>2023<sup>1</sup></b>	<b>5.0</b>	<b>263.6</b>	<b>0.7</b>	<b>36.8</b>	<b>102.4</b>	<b>10.5</b>	<b>30.5</b>	<b>43.8</b>	...

<sup>1</sup> Erträge ohne Genfersee

<sup>1</sup> Résultats sans le lac Léman

Kantonale Fischereiverwaltungen

Administrations cantonales de la pêche

## 4. Versorgungsbilanzen ~ Bilan d'approvisionnement

---

Tabelle ~ Tableau

Seite ~ Page

4.1	Versorgungsbilanz des Getreides Bilan d'approvisionnement des céréales .....	73
4.2	Versorgungsbilanzen der wichtigsten Ölsaaten Bilans d'approvisionnement des principales graines oléagineuses .....	75
4.3	Versorgungsbilanzen der Zuckerrüben, des Zuckers (Saccharose), der Melasse und des Honigs Bilans d'approvisionnement des betteraves à sucre, du sucre (saccharose), des mélasses et du miel .....	76
4.4	Betriebsbilanz der Kartoffeln Bilan à la ferme des pommes de terre .....	77
4.5	Betriebsbilanz der Hühnereier Bilan à la ferme des œufs de poule .....	77
4.6	Versorgungsbilanz der Wolle Bilan d'approvisionnement de la laine .....	78
4.7	Futtermittelbilanz: Verfügbare Futtermittel Bilan fourrager: fourrages disponibles .....	79
4.8	Futtermittelbilanz: Aufkommen nach Herkunft Bilan fourrager: ressources selon la provenance .....	81
4.9	Futtermittelbilanz: Verwendung nach Tierkategorie Bilan fourrager: utilisation selon la catégorie animale .....	83
4.10	Futtermittelbilanz: Verwendung nach Herkunft der Futtermittel und nach Futtermittelgruppen Bilan fourrager: utilisation par provenance des aliments fourragers et par groupe d'aliment fourrager .....	85
4.11	Futtermittelbilanz: Verwendung nach Herkunft der Futtermittel und nach Futtermittelgruppen Bilan fourrager: utilisation par provenance des aliments fourragers et par groupe d'aliment fourrager .....	87

## 4. Versorgungsbilanzen ~ Bilan d'approvisionnement

Die Versorgungsbilanzen werden nach dem Prinzip erstellt, dass das Aufkommen eines Produktes (oder einer Gruppe homogener Produkte) mit der Verwendung übereinstimmen muss. Die Bilanzen können auf Stufe Betrieb («Betriebsbilanzen») berechnet werden. Mit der Berücksichtigung des Aussenhandels und der Vorräteveränderungen des Marktes kann man die «gesamten Versorgungsbilanzen» eines Landes ermitteln und dadurch ein Bild des gesamten Marktes eines Erzeugnisses erlangen. Da im Aussenhandel viele Produkte verarbeitet sind, werden sie mit technischen Koeffizienten in den Rohzustand umgerechnet. Eine genaue Beschreibung hierzu findet man in den Eurostat-Publikationen «Pflanzliche Erzeugung – Leitfaden für die Herstellung der Versorgungsbilanzen» von 2001 und «Crop balances, Handbook, 2018 Edition». Die folgende Darstellung zeigt die Komponenten der gesamten Bilanz eines Produktes. Die Position «Futter» ist das Bindeglied zwischen der Versorgungsbilanz (Tabelle 4.1-4.6) eines Produktes und seiner Verwendung in der Futtermittelbilanz (Tabelle 4.7 ff.).

Les bilans d'approvisionnement sont établis de telle manière que les ressources d'un produit (ou d'un groupe de produits homogènes) correspondent à l'emploi de ce produit. Il est possible de calculer ces bilans à l'échelle d'une exploitation («bilans à la ferme»). La prise en compte du commerce extérieur et de la variation des stocks sur un marché permet de déterminer les «bilans totaux d'approvisionnement» d'un pays et, ainsi, d'appréhender l'ensemble du marché d'un produit. Comme de nombreux produits circulent sous une forme transformée dans le commerce extérieur, il convient de les convertir en produits de base au moyen de coefficients techniques. Les publications d'Eurostat «Production végétale – Manuel pour l'élaboration des bilans d'approvisionnement» de 2001 et «Crop balances, Handbook, édition 2018» décrivent ces bilans avec précision. La présentation suivante montre les différents éléments qui composent le bilan total d'un produit. Le poste «Alimentation animale» constitue le lien entre le bilan d'approvisionnement (tableaux 4.1-4.6) d'un produit et son emploi dans le bilan fourrager (tableaux 4.7 ff.).

### Darstellung der Versorgungsbilanzen Schéma des bilans d'approvisionnement

Verwendbare Produktion Production utilisable		(A)		Verluste (Feld und Betrieb)  Pertes (champs et exploitation)		Bruttoproduktion  Production brute
Verwendbare Produktion Production utilisable				Importe  Importations		Aufkommen  Ressources
Inländischer Gesamtverbrauch Utilisation intérieure totale		(B)		Vorräteveränderung Variation des stocks	Exporte Exportations	Verwendung  Utilisation
Marktverluste Pertes du marché	Futtermittel Alimentation animale	Saatgut, Bruteier Semences, œufs à couvrir	Verarbeitung Transformations	Industrielle Verwendung (nicht Nahrungs- und Futtermittel) Usages industriels (non alimentaires et fourragers)	Nahrungsverbrauch (menschlicher Verzehr) Consommation humaine	Inländischer Gesamtverbrauch  Consommation indigène totale
(C)						

Verbrauch pro Kopf und Jahr =  $\frac{(C)}{\text{mittlere ortsanwesende Bevölkerung}}$

Selbstversorgungsgrad (%) =  $\frac{(A)}{(B)} \cdot 100$

Consommation par tête et année =  $\frac{(C)}{\text{population présente moyenne}}$

Autoapprovisionnement (%) =  $\frac{(A)}{(B)} \cdot 100$

## 4. Versorgungsbilanzen ~ Bilan d'approvisionnement

Die Futtermittelbilanz berechnet die Futtermittel, die für die Fütterung des Nutztviehs pro Kalenderjahr zur Verfügung stehen. Fällt bei der Verarbeitung ein Nebenprodukt an wird es in der Regel in den Versorgungsbilanzen nicht berücksichtigt; solche Produkte werden meistens an Nutztiere verfüttert und erscheinen deshalb in der Futtermittelbilanz. Zusätzlich wird dem Futterangebot eine Schätzung des Futtermittelbedarfs des Nutztviehs gegenübergestellt. Die Futtermittelliste und die Codierung der einzelnen Bilanzpositionen wurden anhand des von Eurostat im Jahre 2002 publizierten «Handbuch für die Erstellung von Versorgungsbilanzen – Futtermittelbilanz: Aufkommen» erstellt. Die folgende Darstellung zeigt die Komponenten der Futtermittelbilanz.

Le bilan fourrager recense les fourrages disponibles par année civile pour l'alimentation du bétail de rente. En général, les sous-produits issus de la transformation ne figurent pas dans les bilans d'approvisionnement. La plupart du temps, ils servent à nourrir les animaux de rente et apparaissent dès lors dans le bilan fourrager. De plus, l'offre en fourrages est mise en relation avec une estimation des besoins en fourrages du bétail de rente. La publication d'Eurostat « Manuel pour l'élaboration des bilans d'approvisionnement - Alimentation animale: ressources » de 2002 a servi de référence à l'établissement de la liste des fourrages et à l'attribution d'un code à chaque poste de bilan. La présentation suivante montre les différents éléments qui composent le bilan fourrager.

### Darstellung der Futtermittelbilanz Schéma du bilan fourrager

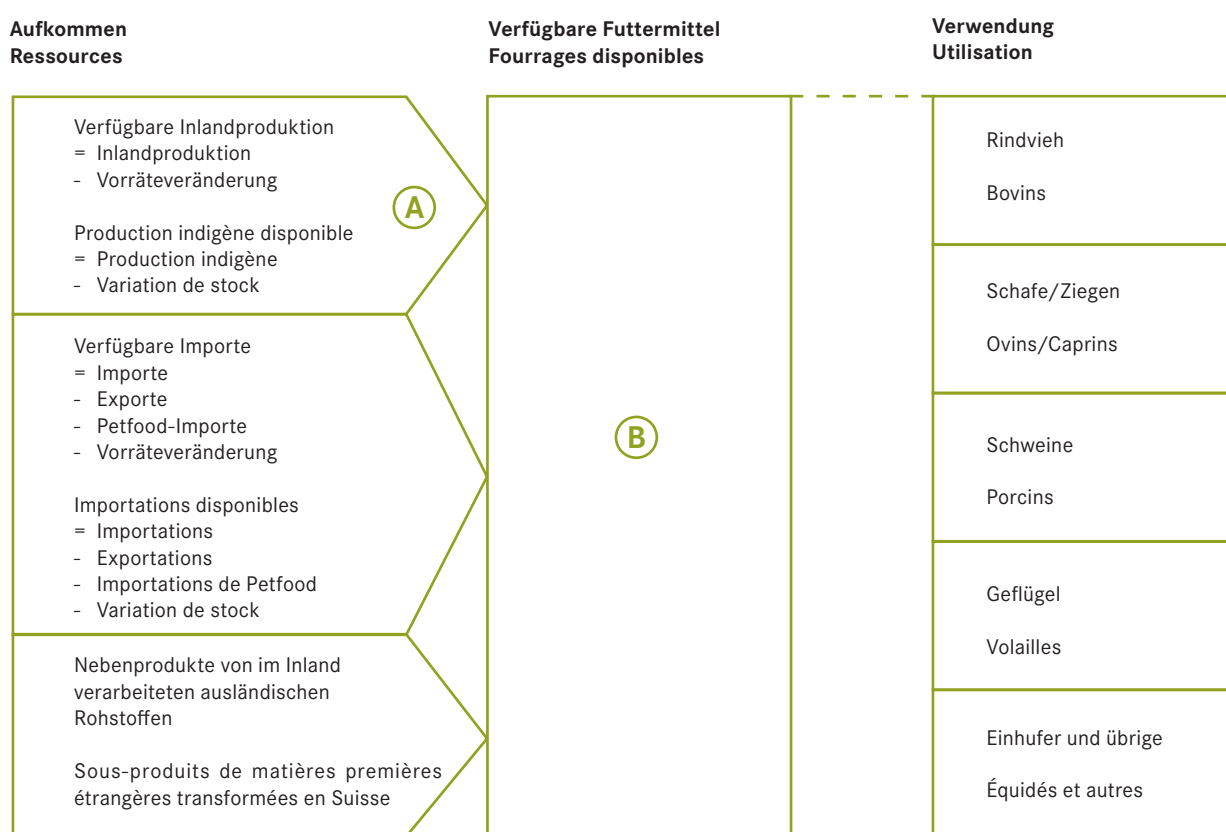

Anteil der verfügbaren Inlandproduktion am Futtermittel total (%) =  $\frac{(A)}{(B)} * 100$

Production indigène en % des ressources totales =  $\frac{(A)}{(B)} * 100$



## 4. Versorgungsbilanzen ~ Bilan d'approvisionnement

### 4.1 Versorgungsbilanz des Getreides Bilan d'approvisionnement des céréales

Produktion + Einfuhr + Anfangsbestand = Ausfuhr + Endbestand + Inlandverwendung

Aussenhandel mit Getreideprodukten auf Getreidekörner umgerechnet; in tausend Tonnen Getreidekörner

Production + importations + stocks de début = exportations + stocks finaux + utilisation intérieure

Commerce extérieur de produits de céréales exprimés en équivalent grain ; en milliers de tonnes de céréales en grains

Bilanzpositionen	Weich- und Spelzweizen	Hartweizen	Roggen	Gerste	Hafer	Körnermais	Triticale	Andere Getreide (ohne Reis)	Total Getreide (ohne Reis)	Reis <sup>1</sup>
Éléments du bilan	Blé tendre et épilé	Blé dur	Seigle	Orge	Avoine	Mais grain	Triticale	Autres céréales (sauf riz)	Céréales total (sauf riz)	Riz <sup>1</sup>
Feuchtigkeit der Körner (Ernte) in %	14.0	14.0	14.0	14.0	14.0	14.0	14.0	14.0	14.0	13.0
<b>Bilanz 2019</b>										
Verwendbare Produktion	490.7	-	11.2	190.2	8.3	174.6	46.3	3.2	924.4	0.3
Einfuhr	475.4	165.0	3.0	150.0	59.4	294.2	0.2	3.8	1 151.0	121.4
Davon als Körner	317.3	73.8	2.1	49.2	55.2	139.7	0.2	3.2	640.7	...
Anfangsbestand	561.3	31.6	6.6	164.9	4.6	94.6	19.4	0.9	884.0	24.5
Aufkommen = Verwendung	1 527.3	196.7	20.7	505.0	72.3	563.5	65.9	7.9	2 959.3	146.1
Ausfuhr	85.9	24.8	0.2	3.7	0.1	48.6	0.0	0.3	163.6	4.3
Davon als Körner	0.4	0.0	0.0	0.4	0.0	2.0	0.0	0.1	3.1	...
Endbestand	536.1	25.0	6.7	170.5	5.1	83.2	19.0	1.4	847.0	26.8
Bestandesveränderung	-25.2	-6.7	0.1	5.6	0.5	-11.4	-0.4	0.5	-37.0	2.3
Inlandverwendung	905.3	146.9	13.9	330.8	67.1	431.6	46.9	6.2	1 948.8	115.0
Saatgut	16.8	0.1	0.9	4.3	1.0	1.7	1.5	0.0	26.2	-
Verluste	19.1	1.7	0.4	7.0	0.8	5.4	1.4	0.1	35.9	1.3
Futtermittel	303.1	0.0	3.1	213.4	35.5	325.0	43.9	1.3	925.4	63.6
Industrielle Verwendung <sup>2</sup>	31.0	0.0	0.1	91.7	0.0	8.7	-	-	131.5	0.7
Scheinbarer Nahrungs- verbrauch	535.2	145.2	9.5	14.3	29.8	90.8	0.1	4.7	829.7	49.5
Brutto-Nahrungsverbrauch (kg/Kopf/Jahr) <sup>3</sup>	62.4	16.9	1.1	1.7	3.5	10.6	0.0	0.6	96.8	5.8
Selbstversorgungsgrad (%)	54.2	-	80.5	57.5	12.3	40.5	98.6	51.1	47.4	0.2
<b>Bilan 2020</b>										
Production utilisable	519.0	2.8	10.3	193.5	6.6	219.7	46.9	2.5	1 001.3	0.3
Importations	474.9	168.0	2.5	140.6	52.9	299.3	0.5	4.8	1 143.2	124.7
Dont en grains	309.1	62.3	1.5	41.0	48.5	139.9	0.5	4.2	606.8	...
Stocks de début	536.1	25.0	6.7	170.5	5.1	83.2	19.0	1.4	847.0	26.8
Ressources = emplois	1 530.0	195.7	19.5	504.5	64.5	602.2	66.3	8.7	2 991.5	151.7
Exportations	93.4	25.4	0.2	3.4	0.1	43.9	0.0	0.5	167.0	3.8
Dont en grains	0.5	0.0	0.0	0.8	0.0	0.1	0.0	0.3	1.7	...
Stocks finaux	555.6	23.0	6.5	158.2	6.1	110.7	20.2	1.1	881.4	23.1
Variation des stocks	39.5	-2.0	-0.1	-12.3	1.0	27.5	1.2	-0.3	54.4	-3.7
Utilisation intérieure	881.0	147.3	12.7	342.9	58.4	447.5	46.1	7.1	1 943.1	124.9
Semences	18.2	0.1	0.8	4.4	1.0	1.8	1.5	0.0	27.9	-
Pertes	19.7	1.8	0.3	7.2	0.7	6.3	1.4	0.1	37.4	1.3
Alimentation animale	285.9	0.0	2.8	226.0	27.6	334.2	43.2	2.0	921.7	66.7
Usages industriels <sup>2</sup>	32.3	0.0	0.1	91.0	-	9.2	-	-	132.6	1.0
Consommation humaine brute	524.9	145.3	8.7	14.4	29.0	96.0	0.1	5.1	823.5	55.8
Consommation humaine brute (kg/tête/an) <sup>3</sup>	60.8	16.8	1.0	1.7	3.4	11.1	0.0	0.6	95.3	6.5
Taux d'approvisionnement (%)	58.9	1.9	81.1	56.4	11.3	49.1	101.6	35.6	51.5	0.2

./.

## 4. Versorgungsbilanzen ~ Bilan d'approvisionnement

### 4.1 Versorgungsbilanz des Getreides Bilan d'approvisionnement des céréales

Produktion + Einfuhr + Anfangsbestand = Ausfuhr + Endbestand + Inlandverwendung

Aussenhandel mit Getreideprodukten auf Getreidekörner umgerechnet; in tausend Tonnen Getreidekörner

Production + importations + stocks de début = exportations + stocks finaux + utilisation intérieure

Commerce extérieur de produits de céréales exprimés en équivalent grain ; en milliers de tonnes de céréales en grains

Bilanzpositionen	Weich- und Spelzweizen	Hartweizen	Roggen	Gerste	Hafer	Körnermais	Triticale	Andere Getreide (ohne Reis)	Total Getreide (ohne Reis)	Reis <sup>1</sup>
Éléments du bilan	Blé tendre et épilé	Blé dur	Seigle	Orge	Avoine	Mais grain	Triticale	Autres céréales (sauf riz)	Céréales total (sauf riz)	Riz <sup>1</sup>
Humidité des grains (récolte) en %	14.0	14.0	14.0	14.0	14.0	14.0	14.0	14.0	14.0	13.0
<b>Bilan 2021</b>										
Production utilisable	450.5	2.7	7.9	171.1	5.4	98.2	37.7	2.1	775.8	0.1
Importations	530.4	172.5	3.5	148.6	54.1	309.3	0.9	4.5	1 223.9	111.7
Dont en grains	359.7	68.1	2.2	56.1	49.2	158.3	0.9	3.9	698.5	...
Stocks de début	555.6	23.0	6.5	158.2	6.1	110.7	20.2	1.1	881.4	23.1
Ressources = emplois	1 536.5	198.2	18.0	477.9	65.7	518.2	58.8	7.7	2 881.0	135.0
Exportations	86.6	26.6	0.2	3.2	0.1	39.6	0.0	0.3	156.5	2.2
Dont en grains	0.2	0.0	0.0	0.7	0.0	0.1	0.0	0.2	1.2	...
Stocks finaux	496.5	24.1	3.0	140.8	5.6	71.5	15.9	0.9	758.3	22.5
Variation des stocks	-59.0	1.1	-3.5	-17.4	-0.4	-39.2	-4.3	-0.2	-123.1	-0.6
Utilisation intérieure	953.3	147.6	14.8	334.0	60.0	407.1	42.9	6.5	1 966.3	110.2
Semences	18.3	0.1	1.0	4.3	1.2	2.1	1.5	0.0	28.6	-
Pertes	17.7	1.8	0.3	6.6	0.7	4.6	1.1	0.1	32.9	1.2
Alimentation animale	327.2	0.0	3.0	224.6	28.6	296.1	40.0	1.6	921.1	52.0
Usages industriels <sup>2</sup>	38.4	0.0	0.1	83.4	0.0	9.9	0.0	0.0	131.9	1.3
Consommation humaine brute	551.7	145.7	10.5	15.2	29.4	94.3	0.3	4.8	851.8	55.8
Consommation humaine brute (kg/tête/an) <sup>3</sup>	63.4	16.7	1.2	1.7	3.4	10.8	0.0	0.5	97.9	6.4
Taux d'approvisionnement (%)	47.3	1.8	53.7	51.2	9.1	24.1	87.9	31.5	39.5	0.1
<b>Bilan 2022</b>										
Verwendbare Produktion	475.9	2.2	10.5	184.6	9.3	125.3	42.9	2.3	853.0	0.2
Einfuhr	698.4	166.4	4.1	187.5	57.9	410.9	0.6	4.4	1 530.1	90.2
Davon als Körner	523.6	60.4	3.0	83.4	53.1	251.2	0.6	3.7	979.0	...
Anfangsbestand	496.5	24.1	3.0	140.8	5.6	71.5	15.9	0.9	758.3	22.5
Aufkommen = Verwendung	1 670.8	192.7	17.6	512.8	72.9	607.7	59.3	7.6	3 141.4	112.8
Ausfuhr	76.7	28.0	0.2	3.2	0.1	45.4	0.0	0.1	153.8	2.0
Davon als Körner	0.1	0.0	0.0	0.7	0.0	0.2	0.0	0.0	1.1	...
Endbestand	658.6	23.8	3.8	132.8	5.5	73.9	17.7	1.0	917.1	22.1
Bestandesveränderung	162.1	-0.2	0.8	-7.9	-0.1	2.4	1.8	0.1	158.8	-0.4
Inlandverwendung	935.5	140.8	13.6	376.7	67.3	488.5	41.6	6.5	2 070.5	88.7
Saatgut	17.2	0.1	0.9	4.3	1.2	2.0	1.4	0.1	27.2	-
Verluste	21.0	1.7	0.4	6.8	0.9	5.7	1.1	0.1	37.7	1.0
Futtermittel	243.5	0.0	1.8	253.6	25.3	372.7	39.0	1.5	937.4	30.5
Industrielle Verwendung <sup>2</sup>	47.0	0.0	0.1	95.3	-	10.1	0.0	0.1	152.5	1.4
Scheinbarer Nahrungsverbrauch	606.9	138.9	10.4	16.7	39.9	97.9	0.1	4.9	915.8	55.8
Brutto-Nahrungsverbrauch (kg/Kopf/Jahr) <sup>3</sup>	69.1	15.8	1.2	1.9	4.6	11.2	0.0	0.6	104.3	6.4
Selbstversorgungsgrad (%)	50.9	1.6	77.1	49.0	13.9	25.7	103.1	35.6	41.2	0.2

<sup>1</sup> In raffinierten Reis und Bruchreis umgerechnet

<sup>2</sup> Für die Herstellung von Bier, Öl, Alkohol, industrielle Stärke, Dextrine usw.

<sup>3</sup> Mittlere ständige Wohnbevölkerung siehe Tabelle 12.1

<sup>1</sup> En équivalent riz usiné et brisures de riz

<sup>2</sup> Pour la production de bière, huile, alcool, amidon industriel, dextrines etc.

<sup>3</sup> Population résidente permanente moyenne voir tableau 12.1.

#### 4. Versorgungsbilanzen ~ Bilan d'approvisionnement

##### 4.2 Versorgungsbilanzen der wichtigsten Ölsaaten Bilans d'approvisionnement des principales graines oléagineuses

Nur die Bilanzen der Rohstoffe werden berechnet. Die Bilanzen der durch die Verarbeitung (Pressen) hergestellten Produkte, werden nicht berechnet; in tausend Tonnen

Seulement les bilans des matières premières sont calculés. Les bilans des produits obtenus par la transformation (trituration) ne sont pas calculés; en milliers de tonnes

	2017			2018			2019		
	Raps- und Rübsen- samen	Sonnen- blumen- kerne	Soja- bohnen	Raps- und Rübsen- samen	Sonnen- blumen- kerne	Soja- bohnen	Raps- und Rübsen- samen	Sonnen- blumen- kerne	Soja- bohnen
Feuchtigkeit der Saaten (Ernte) in %	6.0	6.0	11.0	6.0	6.0	11.0	6.0	6.0	11.0
<b>Bilanz</b>									
Verwendbare Produktion	77.6	16.4	5.6	77.5	16.5	3.7	67.8	17.7	5.4
Einfuhr	7.4	7.0	13.6	4.9	9.1	14.8	7.0	4.8	12.6
Anfangsbestand	2.1	-	-	6.7	-	1.3	6.3	-	2.4
Aufkommen = Verwendung	87.1	23.4	19.2	89.0	25.6	19.8	81.2	22.5	20.4
Ausfuhr	0.0	0.0	0.1	0.0	0.0	0.3	0.0	0.0	0.1
Endbestand	6.7	-	1.3	6.3	-	2.4	1.7	0.2	1.2
Bestandesveränderung <sup>1</sup>	4.6	-	1.3	-0.3	-	1.1	-4.6	0.2	-1.2
Inlandverwendung	80.5	23.4	17.8	82.7	25.6	17.2	79.4	22.3	19.1
Saatgut	0.1	0.0	0.3	0.1	0.0	0.3	0.1	0.0	0.3
Verluste	1.2	0.4	0.3	1.2	0.4	0.3	1.2	0.3	0.3
Futtermittel	6.4	4.0	4.9	2.4	6.5	4.7	0.6	1.8	6.2
Industrielle Verwendung <sup>2</sup>	0.1	0.1	0.2	0.1	0.1	0.3	0.1	0.1	0.2
Verarbeitung (Pressen) <sup>3</sup>	72.6	16.6	10.5	78.9	16.6	9.7	77.4	17.7	9.8
Scheinbarer Nahrungs- verbrauch	0.0	2.3	1.7	0.0	2.0	2.0	-	2.3	2.3
Brutto-Nahrungsverbrauch (kg/Kopf/Jahr) <sup>4</sup>	0.0	0.3	0.2	0.0	0.2	0.2	-	0.3	0.3
Selbstversorgungsgrad (%)	96.5	70.3	31.7	93.7	64.5	21.8	85.4	79.5	28.1
	2020			2021			2022		
	Colza et navettes en graines	Tournesol en graines	Soja en graines	Colza et navettes en graines	Tournesol en graines	Soja en graines	Colza et navettes en graines	Tournesol en graines	Soja en graines
Humidité des graines (récolte) en %	6.0	6.0	11.0	6.0	6.0	11.0	6.0	6.0	11.0
<b>Bilanz</b>									
Production utilisable	88.1	12.3	5.2	77.0	11.1	5.8	92.1	14.2	6.2
Importations	7.6	5.5	10.7	4.9	4.4	13.8	2.5	4.7	13.1
Stocks de début	1.7	0.2	1.2	6.0	0.0	0.7	5.8	0.0	1.9
Ressources = emplois	97.4	18.0	17.1	87.9	15.5	20.3	100.4	19.0	21.2
Exportations	0.0	0.1	0.1	0.0	0.6	0.2	0.0	0.0	0.1
Stocks finaux	6.0	0.0	0.7	5.8	0.0	1.9	3.4	0.0	0.4
Variation des stocks <sup>1</sup>	4.2	-0.2	-0.5	-0.1	0.0	1.3	-2.4	-0.0	-1.6
Utilisation intérieure	91.4	17.9	16.3	82.1	14.9	18.2	97.0	19.0	20.8
Semences	0.1	0.0	0.3	0.1	0.0	0.3	0.1	0.0	0.4
Pertes	1.4	0.3	0.2	1.2	0.2	0.3	1.5	0.3	0.3
Alimentation animale	0.0	1.8	6.8	0.1	1.5	7.0	0.3	1.9	7.8
Usages industriels <sup>2</sup>	0.1	0.1	0.2	0.1	0.1	0.6	0.1	0.1	0.6
Transformation (trituration) <sup>3</sup>	89.8	13.3	6.9	80.5	10.7	7.4	95.0	14.3	9.4
Consommation humaine brute	0.0	2.5	1.9	0.0	2.3	2.5	0.0	2.3	2.2
Consommation humaine brute (kg/tête/an) <sup>4</sup>	0.0	0.3	0.2	0.0	0.3	0.3	0.0	0.3	0.3
Taux d'approvisionnement (%)	96.4	68.6	32.1	93.8	74.8	32.1	94.9	74.9	29.7

1 Die Vorräteveränderungen sind lückenhaft

2 Für die Herstellung von Biotreibstoff, Oleochemikalien usw.

3 Verarbeitung in Öle, Lezithin und Ölschrote bzw. -presskuchen

4 Mittlere ständige Wohnbevölkerung siehe Tabelle 12.1

1 La variation des stocks est lacuneuse

2 Pour la production de biocarburant, produits oléochimiques etc.

3 Transformation en huiles, lécithine et tourteaux

4 Population résidente permanente moyenne voir tableau 12.1

## 4. Versorgungsbilanzen ~ Bilan d'approvisionnement

### 4.3 Versorgungsbilanzen der Zuckerrüben, des Zuckers (Saccharose), der Melasse und des Honigs Bilans d'approvisionnement des betteraves à sucre, du sucre (saccharose), des mélasses et du miel

In tausend Tonnen ~ En milliers de tonnes

	2019				2020			
	Zuckerrüben	Zucker (Saccharose)	Melasse	Honig	Zuckerrüben	Zucker (Saccharose)	Melasse	Honig
<b>Bilanz</b>								
Verwendbare Produktion	1 454.5	239.6	61.0	2.4	1 304.5	226.0	57.8	5.5
Einfuhr	212.3	223.7	1.3	8.2	273.3	252.1	1.1	8.2
Davon als Zucker unverarbeitet	-	78.6	-	-	-	92.0	-	-
Anfangsbestand	-	282.3	-	...	-	280.3	-	...
Aufkommen = Verwendung	1 666.9	745.6	62.3	10.6	1 577.8	758.4	58.8	13.7
Ausfuhr	-	214.3	2.6	0.5	0.0	205.5	10.0	0.4
Davon als Zucker unverarbeitet	-	4.2	-	-	-	4.4	-	-
Endbestand	-	280.3	-	...	-	281.0	-	...
Bestandesveränderung <sup>1</sup>	-	-2.0	-	...	-	0.7	-	...
Inlandverwendung	1 666.9	251.1	59.7	10.1	1 577.8	271.9	48.8	13.3
Verluste	-	-	-	-	-	-	-	-
Futtermittel	-	7.7	56.7	0.0	-	8.8	45.9	0.0
Industrielle Verwendung <sup>2</sup>	-	-	3.1	-	-	-	2.9	-
Verarbeitung (Zucker) <sup>3</sup>	1 666.9	-	-	-	1 577.8	-	-	-
Scheinbarer Nahrungsverbrauch	-	243.4	-	10.1	-	263.1	-	13.2
Brutto-Nahrungsverbrauch (kg/Kopf/Jahr) <sup>4</sup>	-	28.4	-	1.2	-	30.5	-	1.5
Selbstversorgungsgrad (%)	87.3	95.4	102.2	23.3	82.7	83.1	118.3	41.2
	2021				2022			
	Betteraves à sucre	Sucre (saccharose)	Mélasses	Miel	Betteraves à sucre	Sucre (saccharose)	Mélasses	Miel
<b>Bilanz</b>								
Production utilisable	1 102.1	208.0	45.0	1.3	1 353.4	225.9	65.4	4.4
Importations	299.6	263.1	1.4	8.2	361.2	281.1	2.3	8.6
Dont sucre sans produits sucrés	-	85.4	-	-	-	91.8	-	-
Stocks de début	-	281.0	-	...	-	280.9	-	...
Ressources = emplois	1 401.7	752.1	46.4	9.6	1 714.6	787.9	67.7	13.1
Exportations	0.0	214.6	6.3	0.3	0.0	224.6	6.5	0.3
Dont sucre sans produits sucrés	-	6.6	-	-	-	7.7	-	-
Stocks finaux	-	263.0	-	...	-	280.9	-	...
Variation des stocks <sup>1</sup>	-	-18.0	-	...	-	-	-	...
Utilisation intérieure	1 401.7	274.5	40.2	9.2	1 714.6	282.4	61.3	12.7
Pertes	-	-	-	-	-	-	-	-
Alimentation animale	-	6.5	37.9	0.0	-	6.7	58.0	0.0
Usages industriels <sup>2</sup>	-	-	2.3	-	-	-	3.3	-
Transformation (sucre) <sup>3</sup>	1 401.7	-	-	-	1 714.6	-	-	-
Consommation humaine brute	-	268.0	-	9.2	-	257.8	-	12.7
Consommation humaine brute (kg/tête/an) <sup>4</sup>	-	30.8	-	1.1	-	29.4	-	1.4
Taux d'approvisionnement (%)	78.6	75.8	112.1	14.3	78.9	85.4	106.8	34.9

1 Die Vorräteveränderung des Honigs wird statistisch nicht erfasst

2 Für die Herstellung von Hefe, Alkohol usw.

3 Zuckerrüben verarbeitet in Zucker bzw. Melasse

4 Mittlere ständige Wohnbevölkerung siehe Tabelle 12.1

1 La variation de stocks du miel ne fait pas l'objet de statistiques

2 Pour la production de levures, alcool etc.

3 Betteraves à sucre transformées en sucre resp. mélasses

4 Population résidente permanente moyenne voir tableau 12.1

## 4. Versorgungsbilanzen ~ Bilan d'approvisionnement

### 4.4 Betriebsbilanz der Kartoffeln Bilan à la ferme des pommes de terre

In Tonnen ~ En tonnes

Aufkommen, Verwendung	2005	2010	2015	2020	2021	2022	Ressources, utilisation
<b>Verwendbare Produktion = Verwendung</b>	<b>485 000</b>	<b>420 800</b>	<b>388 819</b>	<b>488 638</b>	<b>342 752</b>	<b>381 380</b>	<b>Production utilisable = Utilisation</b>
Verwendung der Betriebe							Utilisation à la ferme
Saatgut	...	...	...	...	...	...	Semences
Futtermittel	139 055	58 718	60 425	99 925	22 681	55 366	Alimentation animale
Nahrungsmittelverbrauch	18 929	14 471	8 959	7 158	6 841	6 769	Consommation humaine
Total Verwendung der Betriebe	157 984	73 189	69 384	107 083	29 522	62 135	Utilisation des exploitation, total
Verkäufe							Ventes
Saatgut	24 973	25 431	20 916	24 993	20 863	19 494	Semences
Futtermittel	21 500	-	-	-	-	-	Alimentation animale
Nahrungsvverbrauch	280 543	322 180	298 519	356 562	292 367	299 751	Consommation humaine
Total Verkäufe	327 016	347 611	319 435	381 555	313 230	319 245	Ventes, total

Agristat

Agristat

### 4.5 Betriebsbilanz der Hühnereier Bilan à la ferme des œufs de poule

Aufkommen, Verwendung	2005	2010	2015	2020	2021	2022	Provenance, utilisation
Legehennenbestand <sup>1</sup> , Anzahl	2 188 510	2 438 051	2 651 551	3 487 972	3 497 013	3 578 473	Effectif de pondeuses <sup>1</sup> , nombre
Jährliche Nettoleistung (Eier je Legehenne)	312	320	345	315	339	327	Rendement annuel net (œufs par pondeuse)
	In tausend Eiern ~ En milliers d'œufs						
<b>Verw. Produktion = Verwendung auf dem Betrieb</b>	<b>682 310</b>	<b>779 529</b>	<b>915 731</b>	<b>1 100 066</b>	<b>1 184 133</b>	<b>1 171 255</b>	<b>Production utilisable = utilisation à la ferme</b>
Bruteier (Wiederverwendung)	25 385	27 585	26 893	36 333	38 749	36 520	œufs à couvrir (réemploi)
Selbstversorgung der Betriebe <sup>2</sup>	26 000	20 000	17 000	19 000	21 000	21 000	Autoconsommation à la ferme <sup>2</sup>
<b>Lieferungen</b>	<b>630 925</b>	<b>731 944</b>	<b>871 838</b>	<b>1 044 733</b>	<b>1 124 384</b>	<b>1 113 735</b>	<b>Livraisons</b>
	In Tonnen <sup>3</sup> ~ En tonnes <sup>3</sup>						
<b>Verw. Produktion = Verwendung auf dem Betrieb</b>	<b>41 103</b>	<b>46 960</b>	<b>55 165</b>	<b>66 269</b>	<b>71 333</b>	<b>70 558</b>	<b>Production utilisable = utilisation à la ferme</b>
Bruteier (Wiederverwendung)	1 529	1 662	1 620	2 189	2 334	2 200	œufs à couvrir (réemploi)
Selbstversorgung der Betriebe <sup>2</sup>	1 566	1 205	1 024	1 145	1 265	1 265	Autoconsommation à la ferme <sup>2</sup>
<b>Lieferungen</b>	<b>38 008</b>	<b>44 093</b>	<b>52 520</b>	<b>62 936</b>	<b>67 734</b>	<b>67 092</b>	<b>Livraisons</b>

<sup>1</sup> Lege- und Zuchthennen über 18 Wochen; in Jahren ohne Zählung wird der Bestand wie im Vorjahr angenommen; ab 1996: gemäss Landw. Betriebsstrukturerhebung

<sup>2</sup> Frischverzehr für die menschliche Ernährung auf dem Betrieb

<sup>3</sup> Bis 2004: Mittleres Eigewicht = 55 g (1 t = 18 000 Eier);  
Ab 2005: Mittleres Eigewicht = 60.24 g (1 t = 16 600 Eier).

<sup>1</sup> Poules pondeuses et couveuses de plus de 18 semaines; les années sans dénombrement, le cheptel pris en compte est le même que l'année précédente; à partir de 1996: selon le relevé des structures agricoles

<sup>2</sup> Consommation à la ferme pour l'alimentation humaine

<sup>3</sup> Jusqu'à 2004: poids moyen d'un œuf = 55g (1 t = 18 000 œufs);  
à partir de 2005: poids moyen d'un œuf = 60,24g (1 t = 16 600 œufs)

Verschiedene Quellen

Sources diverses

## 4. Versorgungsbilanzen ~ Bilan d'approvisionnement

### 4.6 Versorgungsbilanz der Wolle Bilan d'approvisionnement de la laine

Aufkommen, Verwendung	2006	2010	2015	2020	2021	2022	Provenance, utilisation
Schafe > 1 Jahr, Anzahl	<b>254 400</b>	<b>250 854</b>	<b>226 834</b>	<b>229 135</b>	<b>228 937</b>	<b>232 947</b>	Moutons > 1 an, nombre
Wolle je Schaf > 1 Jahr, kg	2.0	2.2	2.6	3.0	3.1	2.8	Laine par mouton > 1 an, kg
	In Tonnen ~ En tonnes						
<b>Verwendbare Produktion <sup>1</sup></b>	<b>517</b>	<b>563</b>	<b>594</b>	<b>695</b>	<b>700</b>	<b>641</b>	<b>Production utilisable <sup>1</sup></b>
Selbstversorgung der Betriebe	39	34	29	28	28	28	Autoconsommation à la ferme
Ablieferungen an die Nawarotec GmbH <sup>2</sup>	284	320	332	232	232	196	Livraisons à la Nawarotec Sàrl <sup>2</sup>
Ablieferungen an die fiwo	194	209	233	212	215	181	Livraisons à la fiwo
Ablieferungen an die Fisolan AG	-	-	-	170	175	177	Livraisons à la Fisolan SA
Ablieferungen an die Spycher AG	...	...	...	53	50	59	Livraisons à la Spycher SA
Plus: Einfuhr <sup>3</sup>	4 103	2 787	2 557	1 747	1 566	1 911	Plus: importations <sup>3</sup>
<b>Aufkommen = Verwendung</b>	<b>4 620</b>	<b>3 350</b>	<b>3 151</b>	<b>2 442</b>	<b>2 266</b>	<b>2 552</b>	<b>Ressources = emplois</b>
Minus: Ausfuhr <sup>3</sup>	2 317	1 966	1 628	1 141	1 250	1 306	Moins: exportations <sup>3</sup>
Vorräteveränderung <sup>4</sup>	...	...	...	...	...	...	Variation de stocks <sup>4</sup>
<b>Inländischer Gesamtverbrauch</b>	<b>2 303</b>	<b>1 384</b>	<b>1 523</b>	<b>1 301</b>	<b>1 016</b>	<b>1 246</b>	<b>Utilisation intérieure totale</b>

- 1 Ungewaschene Wolle  
 2 Schweizerische Inlandwollzentrale (IWZ) bis 2009  
 3 Wolle und Garne/Gewebe vorwiegend aus Wolle  
 4 Die Vorräteveränderung wird statistisch nicht erfasst

- 1 Laine non lavée  
 2 Centrale suisse de la laine indigène (CLI) jusqu'à 2009  
 3 Laine et fils/tissus surtout fabriqués avec de la laine  
 4 La variation de stocks ne fait pas l'objet de statistiques

Schweiz. Inlandwollzentrale (IWZ); Nawarotec GmbH (NWT);  
 Förderung innovativer Wollverwertung Ostschweiz (fiwo);  
 Fisolan AG; Spycher-Handwerk AG; Agristat

Centrale suisse de la laine indigène (CLI); Nawarotec Sàrl (NWT);  
 Förderung innovativer Wollverwertung Ostschweiz (fiwo);  
 Fisolan SA; Spycher-Handwerk SA; Agristat

#### 4. Versorgungsbilanzen ~ Bilan d'approvisionnement

#### 4.7 Futtermittelbilanz: Verfügbare Futtermittel in den Jahren 2019-2022 Bilan fourrager: fourrages disponibles des années 2019-2022

Futtermittel	2019				2020			
	FS ~ MF	TS ~ MS	BE ~ EB	RP ~ MA	FS ~ MF	TS ~ MS	BE ~ EB	RP ~ MA
	Tonnen Tonnes	Tonnen Tonnes	Terajoules Térajoules	Tonnen Tonnes	Tonnen Tonnes	Tonnen Tonnes	Terajoules Térajoules	Tonnen Tonnes
Futtermittel total	28 447 820	7 758 581	143 455	1 168 423	28 643 348	7 745 700	143 072	1 143 871
Marktfähige Futtermittel	3 788 073	1 866 071	35 882	387 692	3 763 729	1 818 981	34 938	374 138
Futtermittel pflanzlichen Ursprungs	1 151 638	971 863	18 011	126 410	1 177 013	962 964	17 759	121 485
Getreide (Körner)	915 288	796 303	14 553	97 974	911 327	792 858	14 487	96 889
Reis (Bruch-)	62 989	54 801	970	4 825	66 222	57 613	1 020	5 073
Getrocknete Hülsenfrüchte (Körner)	29 241	25 445	476	5 971	19 042	16 572	310	3 881
Kartoffeln (Knollen)	53 103	11 683	198	1 124	99 925	21 984	373	2 115
Zucker	7 666	7 589	122	-	8 827	8 738	141	-
Pflanzliche Fette und Öle (unverarbeitet)	6 148	6 148	242	-	7 681	7 681	302	-
Grünfutter verarbeitet	39 226	35 303	636	6 932	38 819	34 937	629	6 859
Maniok (inbegr. Tapioka)	-	-	-	-	-	-	-	-
Andere Produkte pflanzlichen Ursprungs <sup>1</sup>	37 977	34 591	814	9 584	25 171	22 581	497	6 667
Nebenerzeugnisse aus Verarbeitung	1 154 424	748 366	14 540	235 713	1 082 930	710 662	13 869	228 129
Nebenerzeugnisse								
der Müllerei	149 914	131 665	2 429	22 107	152 730	134 136	2 476	22 618
der Brauerei	112 935	46 667	966	11 820	100 476	39 495	818	9 729
der Stärkeherstellung	47 142	42 428	957	28 941	47 550	42 795	965	29 254
der Zuckerherstellung	398 658	155 520	2 680	15 533	336 808	124 564	2 146	12 493
der Ölherstellung (Ölkuchen)	393 127	350 095	7 110	155 583	389 043	346 858	7 051	152 301
Andere Nebenerzeugnisse <sup>2</sup>	52 647	21 990	398	1 727	56 323	22 814	413	1 733
Futtermittel tierischen Ursprungs	1 482 010	145 843	3 331	25 568	1 503 786	145 355	3 310	24 525
Verarbeitung von Seetieren	5 018	4 617	96	3 186	4 092	3 765	78	2 598
Verarbeitung von Landtieren	-	-	-	-	-	-	-	-
Tierische Fette und Öle	22 808	22 583	891	-	23 255	23 025	908	-
Milch und Milchprodukte	1 454 184	118 643	2 345	22 383	1 476 439	118 565	2 323	21 927
Futtermittel in der Regel nicht marktfähig	24 659 748	5 892 510	107 572	780 731	24 879 620	5 926 719	108 134	769 733
Einjähriger Futterbau	2 560 440	768 396	14 327	60 579	2 637 478	793 677	14 803	62 576
Hackfrüchte	57 931	11 011	183	771	48 470	9 212	153	645
Grünmais	2 502 509	757 386	14 144	59 808	2 589 007	784 465	14 650	61 931
Mehrjähriger Futterbau (temporär und dauerhaft)	21 925 038	5 049 463	91 479	712 784	22 061 907	5 057 114	91 586	699 312
Kuppelprodukte	81 497	13 666	229	1 593	82 917	13 592	228	1 611
Stroh und Spreu	2 743	2 414	43	84	2 329	2 050	37	72
Blätter und Köpfe	71 200	9 968	165	1 396	71 900	10 066	166	1 409
Andere Kuppelprodukte	7 554	1 284	21	113	8 688	1 477	25	130
An anderer Stelle nicht genannte Futtermittel	92 773	60 985	1 536	5 775	97 318	62 335	1 517	6 234
Gemüse	10 469	1 256	21	121	12 285	1 474	25	142
Obst	1 872	402	8	32	2 724	529	10	32
Abfälle	45 405	32 356	997	1 891	43 701	30 604	919	1 949
Andere a.n.g. Futtermittel	35 028	26 971	511	3 731	38 608	29 728	563	4 112

./.

## 4. Versorgungsbilanzen ~ Bilan d'approvisionnement

### 4.7 Futtermittelbilanz: Verfügbare Futtermittel in den Jahren 2019-2022 Bilan fourrager: fourrages disponibles des années 2019-2022

Aliments pour animaux	2021*				2022*			
	FS ~ MF	TS ~ MS	BE ~ EB	RP ~ MA	FS ~ MF	TS ~ MS	BE ~ EB	RP ~ MA
	Tonnen Tonnes	Tonnen Tonnes	Terajoules Térajoules	Tonnen Tonnes	Tonnen Tonnes	Tonnen Tonnes	Terajoules Térajoules	Tonnen Tonnes
Total aliments pour animaux	28 212 973	7 772 868	143 720	1 135 636	28 659 778	7 848 449	145 154	1 191 884
Aliments pour animaux commercial.	3 742 662	1 817 456	35 114	389 108	3 854 771	1 925 491	37 090	406 078
Aliments d'origine végétale	1 092 912	939 950	17 388	122 581	1 155 054	973 138	18 032	124 740
Céréales (grains)	912 999	794 314	14 508	98 965	938 557	816 549	14 925	97 688
Riz (en brisures)	52 562	45 729	810	4 026	40 752	35 454	628	3 122
Légumineuses sèches (graines)	22 992	20 009	375	4 704	30 631	26 657	499	6 246
Pommes de terre (tubercules)	22 681	4 990	85	480	55 366	12 181	207	1 172
Sucre	6 504	6 439	104	-	6 683	6 616	107	-
Graisses et huiles végétales (non transformées)	6 877	6 877	270	-	6 874	6 874	270	-
Fourrages verts transformés	37 523	33 771	608	6 610	40 380	36 342	655	7 116
Manioc (y compris tapioca)	-	-	-	-	-	-	-	-
Autres produits d'origine végétale <sup>1</sup>	30 774	27 821	629	7 795	35 811	32 465	742	9 396
Sous-produits de transformation	1 106 057	728 826	14 291	241 771	1 223 540	805 049	15 697	253 951
Sous-produits								
de minoterie	154 507	135 664	2 503	22 878	169 878	149 334	2 756	24 933
de brasserie	99 443	38 880	805	9 402	110 190	44 130	914	10 813
d'amidonnerie	53 531	48 178	1 086	32 936	56 731	51 058	1 151	34 761
de sucrerie	329 899	112 187	1 937	11 271	392 881	146 315	2 517	14 720
d'huilerie (tourteaux)	417 428	372 163	7 564	163 589	429 458	383 341	7 800	166 362
Autres sous-produits <sup>2</sup>	51 249	21 754	394	1 695	64 403	30 870	560	2 362
Aliments d'origine animale	1 543 692	148 681	3 435	24 756	1 476 176	147 304	3 361	27 388
Animaux marins transformés	4 004	3 684	76	2 542	9 513	8 752	181	6 039
Animaux terrestres transformés	-	-	-	-	-	-	-	-
Graisses et huiles animales	25 090	24 842	980	-	23 693	23 459	925	-
Lait et produits laitiers	1 514 598	120 154	2 378	22 215	1 442 970	115 092	2 254	21 349
Aliments pour animaux, généralement non commercial	24 470 311	5 955 412	108 606	746 528	24 805 007	5 922 958	108 064	785 805
Fourrages annuels	2 861 547	836 108	15 594	66 414	2 576 930	760 205	14 174	60 191
Plantes sarclées	39 022	7 424	123	520	51 631	9 817	163	687
Maïs fourrager	2 822 524	828 685	15 471	65 894	2 525 300	750 388	14 011	59 504
Fourrages pluriannuels (temporaires et permanents)	21 434 805	5 037 197	91 148	671 343	22 062 712	5 079 049	92 016	716 490
Produits fatals des cultures	69 324	11 559	194	1 343	57 582	10 111	170	1 114
Paille et balles	2 154	1 896	34	66	2 410	2 121	38	74
Feuilles et collets	58 500	8 190	135	1 147	46 300	6 482	107	907
Autres produits fatals des cultures	8 670	1 474	25	130	8 872	1 508	25	133
Aliments fourragers non désignés ailleurs	104 636	70 547	1 670	7 428	107 782	73 593	1 704	8 010
Légumes	10 460	1 255	21	120	11 296	1 356	23	130
Fruits	1 623	376	8	35	2 025	479	10	47
Déchets	42 588	30 443	913	1 950	37 700	28 053	844	1 788
Autres n.d.a.	49 965	38 473	728	5 322	56 760	43 705	828	6 046

Anmerkungen und Abkürzungen siehe Tabelle 4.9

Remarques et abréviations voir au tableau 4.9

Agristat

Agristat



## 4. Versorgungsbilanzen ~ Bilan d'approvisionnement

### 4.8 Futtermittelbilanz 2022 \*: Aufkommen nach Herkunft Bilan fourrager 2022 \*: ressources selon la provenance

Futtermittel	Verfügbare Inlandproduktion				Verfügbare Importe			
	Production indigène disponible				Importations disponibles			
	FS ~ MF Tonnen Tonnes	TS ~ MS Tonnen Tonnes	BE ~ EB Terajoules Térajoules	RP ~ MA Tonnen Tonnes	FS ~ MF Tonnen Tonnes	TS ~ MS Tonnen Tonnes	BE ~ EB Terajoules Térajoules	RP ~ MA Tonnen Tonnes
Futtermittel total	26 966 490	6 433 778	117 478	869 694	1 504 918	1 307 818	25 660	303 324
Marktfähige Futtermittel	2 508 291	795 843	14 929	119 242	1 160 700	1 025 083	20 189	268 328
Futtermittel pflanzlichen Ursprungs	507 692	407 082	7 446	52 537	640 285	559 687	10 468	71 076
Getreide (Körner)	399 948	347 955	6 336	40 490	538 609	468 594	8 589	57 198
Reis (Bruch-)	-	-	-	-	40 752	35 454	628	3 122
Getrocknete Hülsenfrüchte (Körner)	13 364	11 635	218	2 766	17 267	15 023	281	3 479
Kartoffeln (Knollen)	55 366	12 181	207	1 172	-	-	-	-
Zucker	868	859	14	-	5 815	5 757	93	-
Pflanzliche Fette und Öle (unverarbeitet)	-	-	-	-	6 874	6 874	270	-
Grünfutter verarbeitet	29 200	26 280	472	5 246	11 180	10 062	182	1 871
Maniok (inbegr. Tapioka)	-	-	-	-	-	-	-	-
Anderer Produkte pflanzlichen Ursprungs <sup>1</sup>	8 946	8 172	199	2 862	19 788	17 923	426	5 406
Nebenerzeugnisse aus Verarbeitung	546 129	262 284	4 780	45 357	498 708	444 570	9 063	191 213
Nebenerzeugnisse								
der Müllerei	80 902	70 547	1 299	12 585	2 149	1 907	37	380
der Brauerei	-	-	-	-	29 270	26 328	545	6 372
der Stärkeherstellung	-	-	-	-	56 731	51 058	1 151	34 761
der Zuckerherstellung	374 261	129 640	2 216	13 276	18 292	16 413	296	1 415
der Ölherstellung (Ölkuchen)	60 649	55 191	1 141	18 987	366 598	326 164	6 618	146 570
Anderer Nebenerzeugnisse <sup>2</sup>	30 317	6 906	123	508	25 669	22 701	416	1 715
Futtermittel tierischen Ursprungs	1 454 470	126 477	2 704	21 349	21 706	20 826	657	6 039
Verarbeitung von Seetieren	-	-	-	-	9 513	8 752	181	6 039
Verarbeitung von Landtieren	-	-	-	-	-	-	-	-
Tierische Fette und Öle	11 500	11 385	449	-	12 193	12 074	476	-
Milch und Milchprodukte	1 442 970	115 092	2 254	21 349	-	-	-	-
Futtermittel in der Regel nicht marktfähig	24 458 199	5 637 935	102 549	750 452	344 218	282 734	5 471	34 996
Einjähriger Futterbau	2 562 700	757 493	14 129	60 001	14 230	2 712	45	190
Hackfrüchte	37 500	7 125	118	499	14 131	2 692	45	188
Grünmais	2 525 200	750 368	14 011	59 502	100	20	0	2
Mehrjähriger Futterbau (temporär und dauerhaft)	21 815 600	4 861 590	88 087	688 220	247 112	217 459	3 929	28 270
Kuppelprodukte	57 568	10 109	170	1 114	14	2	0	0
Stroh und Spreu	2 410	2 121	38	74	-	-	-	-
Blätter und Köpfe	46 300	6 482	107	907	-	-	-	-
Anderer Kuppelprodukte	8 858	1 506	25	133	14	2	0	0
An anderer Stelle nicht genannte Futtermittel	22 331	8 744	162	1 117	82 861	62 561	1 498	6 536
Gemüse	11 296	1 356	23	130	-	-	-	-
Obst	1 833	302	5	7	192	177	5	40
Abfälle	9 202	7 086	134	980	26 408	19 064	673	504
Anderer a.n.g. Futtermittel	-	-	-	-	56 260	43 320	820	5 992

./.

## 4. Versorgungsbilanzen ~ Bilan d'approvisionnement

### 4.8 Futtermittelbilanz 2022 \*: Aufkommen nach Herkunft Bilan fourrager 2022 \*: ressources selon la provenance

Aliments pour animaux	Nebenprodukte von im Inland verarbeiteten ausländischen Rohstoffen				Anteil der verfügbaren Inlandproduktion am Futtermitteltotal			
	Sous-produits de matières premières étrangères transformées en Suisse				Production indigène en % des ressources totales			
	FS ~ MF Tonnen Tonnes	TS ~ MS Tonnen Tonnes	BE ~ EB Terajoules Térajoules	RP ~ MA Tonnen Tonnes	FS ~ MF %	TS ~ MS %	BE ~ EB %	RP ~ MA %
Total aliments pour animaux	188 370	106 853	2 016	18 865	94.1	82.0	80.9	73.0
Aliments pour animaux commercial.	185 780	104 564	1 972	18 509	65.1	41.3	40.3	29.4
Aliments d'origine végétale	7 077	6 370	118	1 127	44.0	41.8	41.3	42.1
Céréales (grains)	-	-	-	-	42.6	42.6	42.5	41.4
Riz (en brisures)	-	-	-	-	-	-	-	-
Légumineuses sèches (graines)	-	-	-	-	43.6	43.6	43.7	44.3
Pommes de terre (tubercules)	-	-	-	-	100.0	100.0	100.0	100.0
Sucre	-	-	-	-	-	-	-	-
Graisses et huiles végétales (non transformées)	-	-	-	-	-	-	-	-
Fourrages verts transformés	-	-	-	-	72.3	72.3	72.2	73.7
Manioc (y compris tapioca)	-	-	-	-	-	-	-	-
Autres produits d'origine végétale <sup>1</sup>	7 077	6 370	118	1 127	25.0	25.2	26.8	30.5
Sous-produits de transformation	178 703	98 195	1 854	17 381	44.6	32.6	30.4	17.9
Sous-produits								
de minoterie	86 827	76 881	1 419	11 968	47.6	47.2	47.2	50.5
de brasserie	80 920	17 802	369	4 441	-	-	-	-
d'amidonnerie	-	-	-	-	-	-	-	-
de sucrerie	328	262	4	29	95.3	88.6	88.1	90.2
d'huilerie (tourteaux)	2 211	1 986	41	805	14.1	14.4	14.6	11.4
Autres sous-produits <sup>2</sup>	8 417	1 263	22	139	47.1	22.4	22.0	21.5
Aliments d'origine animale	-	-	-	-	98.5	85.9	80.4	78.0
Animaux marins transformés	-	-	-	-	-	-	-	-
Animaux terrestres transformés	-	-	-	-	-	-	-	-
Graisses et huiles animales	-	-	-	-	-	-	-	-
Lait et produits laitiers	-	-	-	-	100.0	100.0	100.0	100.0
Aliments pour animaux, généralement non commercialisables	2 590	2 289	44	357	98.6	95.2	94.9	95.5
Fourrages annuels	-	-	-	-	99.4	99.6	99.7	99.7
Plantes sarclées	-	-	-	-	72.6	72.6	72.6	72.6
Maïs fourrager	-	-	-	-	100.0	100.0	100.0	100.0
Fourrages pluriannuels (temporaires et permanents)	-	-	-	-	98.9	95.7	95.7	96.1
Produits fatals des cultures	-	-	-	-	100.0	100.0	100.0	100.0
Paille et balles	-	-	-	-	100.0	100.0	100.0	100.0
Feuilles et collets	-	-	-	-	100.0	100.0	100.0	100.0
Autres produits fatals des cultures	-	-	-	-	99.8	99.8	99.8	99.8
Aliments fourragers non désignés ailleurs	2 590	2 289	44	357	20.7	11.9	9.5	13.9
Légumes	-	-	-	-	100.0	100.0	100.0	100.0
Fruits	-	-	-	-	90.5	63.1	53.2	14.9
Déchets	2 090	1 904	36	303	24.4	25.3	15.9	54.8
Autres n.d.a.	500	385	7	53	-	-	-	-

Anmerkungen und Abkürzungen siehe Tabelle 4.9

Remarques et abréviations voir au tableau 4.9

Agristat

Agristat

## 4. Versorgungsbilanzen ~ Bilan d'approvisionnement

### 4.9 Futtermittelbilanz: Verwendung nach Tierkategorie Bilan fourrager: utilisation selon la catégorie animale

Jahre	Rindvieh total Bétail bovin total			Davon Kühe Dont vaches			Schafe/Ziegen Moutons/chèvres		
	TS ~ MS	NEL	APDE ~ PAIE	TS ~ MS	NEL	APDE ~ PAIE	TS ~ MS	NEL	APDE ~ PAIE
	Tonnen Tonnes	Terajoules Térajoules	Tonnen Tonnes	Tonnen Tonnes	Terajoules Térajoules	Tonnen Tonnes	Tonnen Tonnes	Terajoules Térajoules	Tonnen Tonnes
2005	6 075 382	36 251	560 925	4 262 950	24 981	394 575	216 441	1 254	19 278
2006	6 202 901	37 363	588 154	4 321 881	25 510	409 177	219 096	1 279	19 783
2007	6 340 396	38 024	593 258	4 414 992	25 950	411 796	221 588	1 282	19 709
2008	6 587 032	39 531	617 504	4 533 943	26 533	420 330	228 071	1 315	20 125
2009	6 491 856	38 740	602 054	4 513 605	26 297	414 590	226 460	1 296	19 912
2010	6 441 226	38 129	595 865	4 487 790	25 954	409 292	224 899	1 276	19 609
2011	6 507 458	39 159	608 834	4 514 970	26 511	415 482	225 150	1 297	19 919
2012	6 490 054	38 489	599 289	4 509 475	26 113	410 692	226 760	1 289	19 747
2013	6 446 507	38 028	593 922	4 484 734	25 849	408 062	224 420	1 266	19 348
2014	6 397 484	38 209	596 104	4 466 635	26 180	412 039	220 047	1 255	19 218
2015	6 317 880	38 040	596 109	4 389 567	25 892	408 047	217 698	1 251	19 258
2016	6 261 516	37 552	583 874	4 352 817	25 599	400 903	216 434	1 240	18 970
2017	6 280 263	38 198	593 945	4 363 672	26 063	407 275	216 464	1 260	19 294
2018	6 268 164	37 827	592 028	4 354 828	25 790	407 170	216 047	1 247	19 115
2019	6 148 272	37 393	578 942	4 287 599	25 657	399 677	212 247	1 238	18 862
2020 *	6 104 562	36 765	565 450	4 291 365	25 493	396 878	213 225	1 236	18 784
2021 *	6 113 897	36 437	562 958	4 309 516	25 326	395 374	213 982	1 226	18 581
<b>2022 *</b>	<b>6 179 407</b>	<b>37 500</b>	<b>584 607</b>	<b>4 342 828</b>	<b>26 008</b>	<b>409 123</b>	<b>213 128</b>	<b>1 243</b>	<b>18 992</b>

Davon aus inländischer Produktion in % ~ Dont de provenance indigène en %

1990-94	97.1	96.6	94.2	96.8	96.1	93.1	98.9	98.7	98.4
1995-99	96.2	95.5	93.6	95.9	95.1	92.6	98.3	98.1	97.8
2000-04	94.6	93.1	90.9	94.5	92.8	90.2	97.8	97.4	96.7
2005-09	93.5	91.7	88.5	93.8	92.0	88.9	97.3	96.9	96.0
2010-14	91.6	89.4	85.6	92.3	90.3	87.2	96.1	95.5	94.5
2015-19	90.0	87.4	83.9	90.8	88.2	85.4	95.3	94.7	93.5
2005	95.4	93.9	91.6	95.2	93.5	90.9	98.3	97.9	97.2
2006	93.7	92.1	88.7	93.8	92.1	88.6	97.2	96.8	95.9
2007	93.1	91.2	87.9	93.3	91.3	88.2	97.2	96.7	95.7
2008	92.5	90.3	86.5	93.5	91.4	88.0	97.3	96.7	95.7
2009	92.8	90.9	87.5	93.4	91.7	88.6	96.8	96.2	95.3
2010	91.9	89.9	86.0	92.5	90.6	87.5	96.2	95.5	94.5
2011	91.5	89.6	86.1	92.4	90.7	88.0	96.0	95.4	94.4
2012	92.3	90.2	86.5	93.2	91.3	88.2	96.6	96.0	94.9
2013	91.1	88.6	84.6	92.0	89.7	86.2	96.0	95.2	94.1
2014	91.1	88.8	85.0	91.5	89.1	85.9	96.0	95.4	94.3
2015	90.3	87.8	84.1	91.2	88.6	85.8	95.7	95.1	94.0
2016	90.2	87.4	84.0	91.0	88.2	85.6	95.6	94.8	93.7
2017	90.5	88.0	84.7	91.4	88.8	86.4	95.9	95.3	94.2
2018	88.9	86.4	82.6	89.8	87.3	83.9	94.2	93.6	92.4
2019	89.8	87.4	84.2	90.5	88.0	85.3	95.0	94.4	93.4
2020 *	91.7	89.6	86.8	91.7	89.4	86.6	95.9	95.4	94.3
2021 *	90.3	87.8	84.4	90.4	87.7	84.5	95.1	94.4	93.3
<b>2022 *</b>	<b>88.6</b>	<b>86.1</b>	<b>82.7</b>	<b>88.8</b>	<b>86.2</b>	<b>83.1</b>	<b>94.1</b>	<b>93.5</b>	<b>92.4</b>

./.

## 4. Versorgungsbilanzen ~ Bilan d'approvisionnement

### 4.9 Futtermittelbilanz: Verwendung nach Tierkategorie Bilan fourrager: utilisation selon la catégorie animale

Années	Schweine Porcs			Geflügel Volaille			Andere (Einhufer, Kaninchen usw.) Autres (équidés, lapins, etc.)		
	TS ~ MS	VES	RP ~ MA	TS ~ MS	UEG(n) Geflügel EMAV(n) volaille	RP ~ MA	TS ~ MS	VEP Pferd EDC cheval	VRP Pferd MAD cheval
	Tonnen Tonnes	Terajoules Térajoules	Tonnen Tonnes	Tonnen Tonnes	Terajoules Térajoules	Tonnen Tonnes	Tonnen Tonnes	Terajoules Térajoules	Tonnen Tonnes
2005	824 592	11 929	147 732	238 477	3 283	53 000	289 062	3 685	21 852
2006	834 500	12 013	149 609	219 522	3 019	48 493	287 788	3 650	21 914
2007	869 386	12 396	153 870	241 871	3 361	53 232	295 383	3 784	22 497
2008	822 436	11 628	146 023	247 946	3 471	54 985	296 574	3 728	22 536
2009	839 524	11 944	149 537	253 374	3 594	55 892	318 346	3 973	23 922
2010	863 714	12 367	153 933	261 563	3 697	57 661	319 954	3 968	23 797
2011	853 609	12 136	149 860	264 643	3 750	57 490	327 039	4 149	24 737
2012	810 442	11 345	141 550	275 587	3 916	60 463	320 277	3 972	23 560
2013	799 728	11 286	138 225	280 309	4 009	61 062	314 704	3 873	22 807
2014	823 833	11 562	140 190	295 370	4 192	64 402	319 437	4 013	23 781
2015	803 667	11 273	138 643	300 786	4 249	64 529	309 983	3 882	23 582
2016	791 446	11 169	136 896	321 401	4 548	69 920	310 445	3 879	23 018
2017	783 201	11 044	133 238	327 015	4 585	70 898	318 183	4 024	24 214
2018	758 788	10 736	129 961	332 878	4 660	72 162	319 166	3 994	23 911
2019	740 737	10 496	125 322	345 068	4 897	73 850	312 257	3 963	23 809
2020 *	747 676	10 600	127 476	367 146	5 186	79 849	313 090	3 953	23 239
2021 *	753 787	10 665	130 008	379 185	5 347	83 292	312 017	3 901	22 896
<b>2022 *</b>	<b>753 662</b>	<b>10 632</b>	<b>129 079</b>	<b>389 379</b>	<b>5 482</b>	<b>84 423</b>	<b>312 873</b>	<b>3 966</b>	<b>23 798</b>

Davon aus inländischer Produktion in % ~ Dont de provenance indigène en %

1990-94	78.6	77.0	64.3	64.2	68.1	46.7	93.6	93.2	92.1
1995-99	76.4	74.3	62.3	63.8	68.8	47.6	91.6	90.9	91.5
2000-04	67.9	64.7	50.5	50.4	54.4	33.7	91.1	90.1	91.2
2005-09	65.0	61.2	48.1	45.4	48.5	29.2	90.7	89.8	90.4
2010-14	55.6	50.5	41.0	32.9	34.4	21.2	89.3	88.4	87.3
2015-19	54.9	50.0	40.5	28.5	29.5	19.0	88.0	87.3	85.8
2005	71.2	67.8	51.3	49.6	53.3	31.6	91.8	90.9	92.0
2006	64.8	61.3	48.2	48.2	52.1	30.6	90.0	89.1	90.9
2007	63.5	60.1	47.5	51.8	55.0	34.8	90.1	89.2	90.2
2008	62.7	58.5	46.8	39.3	42.0	25.1	90.1	89.0	88.7
2009	62.8	58.3	46.7	38.1	40.2	23.9	91.6	90.8	90.4
2010	56.2	51.6	42.3	33.7	35.6	21.2	88.4	87.4	86.3
2011	56.9	52.2	42.0	35.5	36.9	23.6	89.2	88.4	87.8
2012	55.7	50.0	39.8	30.8	32.2	19.3	90.6	89.6	88.6
2013	51.8	45.4	37.3	25.1	26.2	15.5	88.9	87.7	86.3
2014	57.5	53.2	43.3	39.5	40.9	26.7	89.3	88.6	87.4
2015	54.9	50.0	40.8	31.2	32.3	21.2	89.3	88.6	87.4
2016	49.8	44.3	36.0	22.1	22.7	14.4	87.9	86.9	85.3
2017	55.0	50.3	40.9	29.0	29.8	19.5	88.7	87.9	86.8
2018	57.6	53.0	42.2	29.8	31.2	19.7	87.2	86.8	85.0
2019	57.2	52.2	42.6	30.5	31.6	20.0	87.0	86.5	84.8
2020 *	60.3	55.3	44.6	36.1	37.1	23.6	89.4	88.7	87.4
2021 *	54.3	48.6	39.6	25.7	26.5	16.7	87.8	87.0	84.9
<b>2022 *</b>	<b>53.1</b>	<b>48.1</b>	<b>39.6</b>	<b>23.3</b>	<b>23.7</b>	<b>16.2</b>	<b>85.9</b>	<b>85.2</b>	<b>83.7</b>

Anmerkungen und Abkürzungen der Futtermittelbilanz-Tabellen 4.7 bis 4.9:

1	Kakaoschalen, Kartoffelflocken, Ölsaaten
2	Nebenprodukte der Kartoffel- und Fruchtsaftindustrie
APDE	Absorbierbares Protein im Darm aus verfügbarer Energie
BE	Bruttoenergie
FS	Frischsubstanz
NEL	Nettoenergie Milch
RP	Rohprotein
TS	Trockensubstanz
UEG(n) Geflügel	Scheinbare umsetzbare Energie Geflügel, N-korrigiert
VEP Pferd	Verdauliche Energie Pferd
VRP Pferd	Verdauliches Rohprotein Pferd

Remarques et abréviations des tableaux du bilan de l'alimentation animale 4.7 à 4.9 :

1	Coques de cacao, flocons de pommes de terre, graines d'oléagineux
2	Résidus de la transformation de fruits et pommes de terre
PAIE	Protéines absorbables dans l'intestin à partir de l'énergie disponible
EB	Énergie brute
MF	Matière fraîche
NEL	Énergie nette pour la production laitière
MA	Matière azotée
MS	Matière sèche
EMAV(n) volaille	Énergie métabolisable apparente volailles, corrigée N
EDC cheval	Énergie digestible cheval
MAD cheval	Matière azotée digestible cheval

#### 4. Versorgungsbilanzen ~ Bilan d'approvisionnement

##### 4.10 Futtermittelbilanz 2022 \*: Verwendung nach Herkunft der Futtermittel und nach Futtermittelgruppen Bilan fourrager 2022 \*: utilisation par provenance des aliments fourragers et par groupe d'aliment fourrager

Futtermittel	Verwendung aus Inlandproduktion			Verwendung aus Importen			Verwendung aus Nebenprodukten von im Inland verarbeiteten ausländischen Rohstoffen
	Utilisation de la production indigène			Utilisation de produits importés			
	Kraftfutter <sup>1</sup> Concentrés <sup>1</sup>	Raufutter F. grossiers	Anderes Autres	Kraftfutter <sup>1</sup> Concentrés <sup>1</sup>	Raufutter F. grossiers	Anderes Autres	
	Tonnen TS Tonnes MS	Tonnen TS Tonnes MS	Tonnen TS Tonnes MS	Tonnen TS Tonnes MS	Tonnen TS Tonnes MS	Tonnen TS Tonnes MS	Kraftfutter <sup>1</sup> Concentrés <sup>1</sup>
							Tonnen TS Tonnes MS
Futtermittel	580 951	5 614 079	238 748	982 813	217 479	107 526	85 499
Marktfähige Futtermittel	580 951	-	214 892	982 813	-	42 270	85 499
Futtermittel pflanzlichen Ursprungs	394 901	-	12 181	559 687	-	-	6 370
Getreide (Körner)	347 955	-	-	468 594	-	-	-
Reis (Bruch-)	-	-	-	35 454	-	-	-
Getrocknete Hülsenfrüchte (Körner)	11 635	-	-	15 023	-	-	-
Kartoffeln (Knollen)	-	-	12 181	-	-	-	-
Zucker	859	-	-	5 757	-	-	-
Pflanzliche Fette und Öle (unverarbeitet)	-	-	-	6 874	-	-	-
Grünfutter verarbeitet	26 280	-	-	10 062	-	-	-
Maniok (inbegr. Tapioka)	-	-	-	-	-	-	-
Anderer Produkte pflanzlichen Ursprungs	8 172	-	-	17 923	-	-	6 370
Nebenerzeugnisse aus Verarbeitung	174 665	-	87 619	402 300	-	42 270	79 130
Nebenerzeugnisse der Mülerei	70 547	-	-	1 907	-	-	76 881
der Brauerei	-	-	-	26 328	-	-	-
der Stärkeherstellung	-	-	-	51 058	-	-	-
der Zuckerherstellung	48 928	-	80 712	-3 157	-	19 569	262
der Ölherstellung (Ölkuchen)	55 191	-	-	326 164	-	-	1 986
Anderer Nebenerzeugnisse	-	-	6 906	-	-	22 701	-
Futtermittel tierischen Ursprungs	11 385	-	115 092	20 826	-	-	-
Verarbeitung von Seetieren	-	-	-	8 752	-	-	-
Verarbeitung von Landtieren	-	-	-	-	-	-	-
Tierische Fette und Öle	11 385	-	-	12 074	-	-	-
Milch und Milchprodukte	-	-	115 092	-	-	-	-
Futtermittel in der Regel nicht marktfähig	-	5 614 079	23 856	-	217 479	65 256	-
Einjähriger Futterbau	-	750 368	7 125	-	20	2 692	-
Hackfrüchte	-	-	7 125	-	-	2 692	-
Grünmais	-	750 368	-	-	20	-	-
Mehrjähriger Futterbau (temporär und dauerhaft)	-	4 861 590	-	-	217 459	-	-
Kuppelprodukte	-	2 121	7 988	-	-	2	-
Stroh und Spreu	-	2 121	-	-	-	-	-
Blätter und Köpfe	-	-	6 482	-	-	-	-
Anderer Kuppelprodukte	-	-	1 506	-	-	2	-
An anderer Stelle nicht genannte Futtermittel	-	-	8 744	-	-	62 561	-
Gemüse	-	-	1 356	-	-	-	-
Obst	-	-	302	-	-	177	-
Abfälle	-	-	7 086	-	-	19 064	-
Anderer a.n.g.	-	-	-	-	-	43 320	-

./.

## 4. Versorgungsbilanzen ~ Bilan d'approvisionnement

### 4.10 Futtermittelbilanz 2022 \*: Verwendung nach Herkunft der Futtermittel und nach Futtermittelgruppen Bilan fourrager 2022 \*: utilisation par provenance des aliments fourragers et par groupe d'aliment fourrager

Aliments pour animaux	Utilisation de sous-produits de matières premières étrangères transformées en Suisse		Futtermittelverwendung Total Utilisation d'aliments fourragers totale			Anteil der Inlandproduktion zum Futtermitteltotal der Gruppe Part de la production indigène par rapport au total des aliments fourragers du groupe		
	Raufutter F. grossiers	Anderes Autres	Kraftfutter <sup>1</sup> Concentrés <sup>1</sup>	Raufutter F. grossiers	Anderes Autres	Kraftfutter <sup>1</sup> Concentrés <sup>1</sup>	Raufutter F. grossiers	Anderes Autres
	Tonnen TS Tonnes MS	Tonnen TS Tonnes MS	Tonnen TS Tonnes MS	Tonnen TS Tonnes MS	Tonnen TS Tonnes MS	%	%	%
Aliments pour animaux	-	21 353	1 649 264	5 831 557	367 627	35.2	96.3	64.9
Aliments pour animaux commercial.	-	19 065	1 649 264	-	276 227	35.2	-	77.8
Aliments d'origine végétale	-	-	960 958	-	12 181	41.1	-	100.0
Céréales (grains)	-	-	816 549	-	-	42.6	-	-
Riz (en brisures)	-	-	35 454	-	-	-	-	-
Légumineuses sèches (graines)	-	-	26 657	-	-	43.6	-	-
Pommes de terre (tubercules)	-	-	-	-	12 181	-	-	100.0
Sucre	-	-	6 616	-	-	13.0	-	-
Graisses et huiles végétales (non transformées)	-	-	6 874	-	-	-	-	-
Fourrages verts transformés	-	-	36 342	-	-	72.3	-	-
Manioc (y compris tapioca)	-	-	-	-	-	-	-	-
Autres produits d'origine végétale	-	-	32 465	-	-	25.2	-	-
Sous-produits de transformation	-	19 065	656 095	-	148 954	26.6	-	58.8
Sous-produits de minoterie	-	-	149 334	-	-	47.2	-	-
de brasserie	-	17 802	26 328	-	17 802	-	-	-
d'amidonnerie	-	-	51 058	-	-	-	-	-
de sucrerie	-	-	46 034	-	100 281	106.3	-	80.5
d'huilerie (tourteaux)	-	-	383 341	-	-	14.4	-	-
Autres sous-produits	-	1 263	-	-	30 870	-	-	22.4
Aliments d'origine animale	-	-	32 211	-	115 092	35.3	-	100.0
Animaux marins transformés	-	-	8 752	-	-	-	-	-
Animaux terrestres transformés	-	-	-	-	-	-	-	-
Graisses et huiles animales	-	-	23 459	-	-	48.5	-	-
Lait et produits laitiers	-	-	-	-	115 092	-	-	100.0
Aliments pour animaux, généralement non commercialisables	-	2 289	-	5 831 557	91 400	-	96.3	26.1
Fourrages annuels	-	-	-	750 388	9 817	-	100.0	72.6
Plantes sarclées	-	-	-	-	9 817	-	-	72.6
Maïs fourrager	-	-	-	750 388	-	-	100.0	-
Fourrages pluriannuels (temporaires et permanents)	-	-	-	5 079 049	-	-	95.7	-
Produits fatals des cultures	-	-	-	2 121	7 990	-	100.0	100.0
Paille et balles	-	-	-	2 121	-	-	100.0	-
Feuilles et collets	-	-	-	-	6 482	-	-	100.0
Autres produits fatals des cultures	-	-	-	-	1 508	-	-	99.8
Aliments fourragers non désignés ailleurs	-	2 289	-	-	73 593	-	-	11.9
Légumes	-	-	-	-	1 356	-	-	100.0
Fruits	-	-	-	-	479	-	-	63.1
Déchets	-	1 904	-	-	28 053	-	-	25.3
Autres n.d.a.	-	385	-	-	43 705	-	-	-

1 Als Kraftfutter werden die üblichen Energie- und Proteinträger definiert, die in den industriell hergestellten Mischfuttermitteln Platz finden. Darunter fallen Körner und Saaten, trockene Hülsenfrüchte, Nebenprodukte der Müllerei und der Ölherstellung, verarbeitete Grünfütter, Zucker und Melasse, Gluten und Kartoffelprotein, Futtermehle, Tiermehle, unverarbeitete Fette und Öle. Saftfutter wie Treber, Trester, Knollen, Rüben, Schnitzel, Milch und Milchprodukte, Fleischsuppe usw. gehört nicht dazu und wird der Gruppe Anderes Futtermittel zugeordnet. Als Raufutter zählen Produkte der Wiesen und Weiden, des Grünmaises und des Strohs, die auf dem Hof frisch verfüttert oder konserviert werden. Ausserhalb des Betriebes verarbeitetes Grünfütter (z.B. Trockengras) wird zu Kraftfutter gezählt.

1 Le terme « aliments concentrés » désigne les denrées énergétiques et protéinées utilisées habituellement dans la production des aliments composés industriels. En font partie : les graines et semences, les légumineuses sèches, les sous-produits de meunerie et d'huilerie, les fourrages verts transformés, le sucre et la mélasse, le gluten et la protéine de pomme de terre, la levure fourragère, les farines animales, les graisses et huiles non transformées. N'en font pas partie : les fourrages acqueux comme les drèches, le marc, les tubercules, les betteraves, les pulpes, le lait et les produits laitiers, la soupe de viande, etc., qui sont classés dans le groupe « Autres fourrages ». Les « fourrages grossiers » comprennent les produits de prairie et de pâturage, du maïs vert et de la paille, qui sont affouragés frais ou conservés à la ferme. Les fourrages verts transformés en dehors de l'exploitation (par ex. l'herbe séchée) font partie des aliments concentrés.

## 4. Versorgungsbilanzen ~ Bilan d'approvisionnement

### 4.11 Futtermittelbilanz: Verwendung nach Herkunft der Futtermittel und nach Futtermittelgruppen Bilan fourrager: utilisation par provenance des aliments fourragers et par groupe d'aliment fourrager

Jahre	Verwendung aus Inlandproduktion			Verwendung aus Importen			Verwendung aus Nebenprodukten von im Inland verarbeiteten ausländischen Rohstoffen		
	Utilisation de la production indigène			Utilisation de produits importés			Utilisation de sous-produits de matières premières étrangères transformées en Suisse		
	Krafffutter <sup>1</sup> Concentrés <sup>1</sup> Tonnen TS Tonnes MS	Raufutter F. grossiers Tonnen TS Tonnes MS	Anderes Autres Tonnen TS Tonnes MS	Krafffutter <sup>1</sup> Concentrés <sup>1</sup> Tonnen TS Tonnes MS	Raufutter F. grossiers Tonnen TS Tonnes MS	Anderes Autres Tonnen TS Tonnes MS	Krafffutter <sup>1</sup> Concentrés <sup>1</sup> Tonnen TS Tonnes MS	Raufutter F. grossiers Tonnen TS Tonnes MS	Anderes Autres Tonnen TS Tonnes MS
1990	1 011 920	6 154 547	462 726	245 858	15 450	6 196	148 932	-	25 351
1991	1 004 497	6 192 001	434 562	269 873	34 273	6 297	184 948	-	25 274
1992	939 859	6 007 646	458 415	243 422	60 135	6 555	176 341	-	23 905
1993	953 190	5 952 480	452 862	271 659	37 068	7 117	152 247	-	23 659
1994	856 013	6 054 129	416 902	198 481	23 268	7 196	168 579	-	23 408
1995	997 954	5 982 691	405 788	321 391	52 762	20 755	166 605	-	21 122
1996	1 077 303	5 940 700	431 903	285 969	59 292	11 024	155 621	-	20 482
1997	915 128	5 778 327	436 923	252 708	67 047	-1 302	160 457	-	20 705
1998	897 572	5 777 173	418 627	349 279	41 288	14 180	141 907	-	20 925
1999	708 753	5 806 066	383 654	288 811	49 424	12 583	142 208	-	21 512
2000	888 384	5 765 352	403 460	429 146	42 831	23 434	150 439	-	21 182
2001	806 985	5 885 427	329 723	487 642	51 208	33 835	91 070	-	20 744
2002	829 206	5 858 873	344 208	500 105	50 206	42 038	92 952	-	20 532
2003	683 827	5 784 258	311 690	622 832	90 574	72 311	94 678	-	21 055
2004	722 817	5 775 120	339 288	569 961	62 249	47 086	90 694	-	20 921
2005	736 681	5 915 023	328 322	494 126	39 878	37 595	73 020	-	19 311
2006	699 110	5 923 333	309 539	573 277	96 731	43 465	97 707	-	20 645
2007	729 328	5 977 727	351 934	646 051	91 668	47 452	103 593	-	20 870
2008	685 720	6 175 242	334 266	740 186	73 199	55 945	96 386	-	21 114
2009	680 026	6 120 906	357 076	705 920	110 998	46 270	87 848	-	20 516
2010	625 778	6 054 594	309 471	814 479	132 354	74 349	80 077	-	20 255
2011	652 100	6 038 617	352 805	810 188	141 921	63 582	98 419	-	20 267
2012	611 483	6 130 883	292 515	837 034	104 521	48 780	78 471	-	19 431
2013	558 281	6 038 702	255 742	921 529	135 292	68 014	68 488	-	19 620
2014	690 645	5 889 793	332 162	821 212	143 900	84 172	74 554	-	19 734
2015	620 634	5 832 926	272 283	889 580	142 322	99 642	73 567	-	19 059
2016	527 641	5 796 440	266 465	981 351	137 388	99 575	72 516	-	19 867
2017	631 344	5 801 295	268 913	903 032	126 228	95 083	79 524	-	19 706
2018	650 594	5 683 625	258 191	891 243	232 767	87 779	70 782	-	20 063
2019	643 353	5 626 803	255 465	874 061	182 459	87 385	68 817	-	20 238
2020 *	706 960	5 700 182	258 265	778 050	143 448	73 266	66 546	-	18 983
2021 *	585 139	5 696 081	226 242	919 165	171 697	86 753	68 635	-	19 157
<b>2022 *</b>	<b>580 951</b>	<b>5 614 079</b>	<b>238 748</b>	<b>982 813</b>	<b>217 479</b>	<b>107 526</b>	<b>85 499</b>	-	<b>21 353</b>

./.

## 4. Versorgungsbilanzen ~ Bilan d'approvisionnement

### 4.11 Futtermittelbilanz: Verwendung nach Herkunft der Futtermittel und nach Futtermittelgruppen Bilan fourrager: utilisation par provenance des aliments fourragers et par groupe d'aliment fourrager

Années	Gesamte Futtermittelverwendung				Anteil der Inlandproduktion zum Futtermitteltotal der Gruppe			Anteil der Futtermittelgruppen zur gesamten Futtermittelverwendung		
	Utilisation d'aliments fourragers totale				Part de la production indigène par rapport au total des aliments fourragers du groupe			Part des groupes d'aliments fourragers par rapport à l'utilisation totale d'aliments fourragers		
	Krafffutter Concentrés <sup>1</sup>	Raufutter F. grossiers	Anderes Autres	Total Total	Krafffutter Concentrés <sup>1</sup>	Raufutter F. grossiers	Anderes Autres	Krafffutter Concentrés <sup>1</sup>	Raufutter F. grossiers	Anderes Autres
Tonnen TS Tonnes MS	Tonnen TS Tonnes MS	Tonnen TS Tonnes MS	Tonnen TS Tonnes MS	%	%	%	%	%	%	
1990	1 406 710	6 169 998	494 274	8 070 981	71.9	99.7	93.6	17.4	76.4	6.1
1991	1 459 318	6 226 274	466 132	8 151 725	68.8	99.4	93.2	17.9	76.4	5.7
1992	1 359 621	6 067 782	488 875	7 916 278	69.1	99.0	93.8	17.2	76.6	6.2
1993	1 377 096	5 989 548	483 638	7 850 281	69.2	99.4	93.6	17.5	76.3	6.2
1994	1 223 072	6 077 397	447 505	7 747 975	70.0	99.6	93.2	15.8	78.4	5.8
1995	1 485 949	6 035 452	447 664	7 969 066	67.2	99.1	90.6	18.6	75.7	5.6
1996	1 518 893	5 999 991	463 408	7 982 293	70.9	99.0	93.2	19.0	75.2	5.8
1997	1 328 292	5 845 373	456 326	7 629 992	68.9	98.9	95.7	17.4	76.6	6.0
1998	1 388 759	5 818 461	453 732	7 660 951	64.6	99.3	92.3	18.1	75.9	5.9
1999	1 139 772	5 855 490	417 749	7 413 012	62.2	99.2	91.8	15.4	79.0	5.6
2000	1 467 969	5 808 184	448 076	7 724 229	60.5	99.3	90.0	19.0	75.2	5.8
2001	1 385 697	5 936 635	384 302	7 706 635	58.2	99.1	85.8	18.0	77.0	5.0
2002	1 422 263	5 909 079	406 777	7 738 119	58.3	99.2	84.6	18.4	76.4	5.3
2003	1 401 337	5 874 832	405 057	7 681 226	48.8	98.5	76.9	18.2	76.5	5.3
2004	1 383 472	5 837 369	407 295	7 628 136	52.2	98.9	83.3	18.1	76.5	5.3
2005	1 303 826	5 954 901	385 227	7 643 954	56.5	99.3	85.2	17.1	77.9	5.0
2006	1 370 093	6 020 064	373 649	7 763 806	51.0	98.4	82.8	17.6	77.5	4.8
2007	1 478 973	6 069 395	420 257	7 968 624	49.3	98.5	83.7	18.6	76.2	5.3
2008	1 522 292	6 248 441	411 325	8 182 058	45.0	98.8	81.3	18.6	76.4	5.0
2009	1 473 794	6 231 904	423 862	8 129 560	46.1	98.2	84.2	18.1	76.7	5.2
2010	1 520 334	6 186 948	404 074	8 111 356	41.2	97.9	76.6	18.7	76.3	5.0
2011	1 560 707	6 180 538	436 654	8 177 899	41.8	97.7	80.8	19.1	75.6	5.3
2012	1 526 988	6 235 405	360 727	8 123 120	40.0	98.3	81.1	18.8	76.8	4.4
2013	1 548 298	6 173 994	343 376	8 065 668	36.1	97.8	74.5	19.2	76.5	4.3
2014	1 586 411	6 033 692	436 068	8 056 172	43.5	97.6	76.2	19.7	74.9	5.4
2015	1 583 781	5 975 249	390 984	7 950 014	39.2	97.6	69.6	19.9	75.2	4.9
2016	1 581 508	5 933 828	385 907	7 901 243	33.4	97.7	69.0	20.0	75.1	4.9
2017	1 613 901	5 927 523	383 703	7 925 127	39.1	97.9	70.1	20.4	74.8	4.8
2018	1 612 619	5 916 392	366 033	7 895 044	40.3	96.1	70.5	20.4	74.9	4.6
2019	1 586 232	5 809 262	363 088	7 758 581	40.6	96.9	70.4	20.4	74.9	4.7
2020 *	1 551 556	5 843 629	350 514	7 745 700	45.6	97.5	73.7	20.0	75.4	4.5
2021 *	1 572 940	5 867 777	332 151	7 772 868	37.2	97.1	68.1	20.2	75.5	4.3
<b>2022 *</b>	<b>1 649 264</b>	<b>5 831 557</b>	<b>367 627</b>	<b>7 848 449</b>	<b>35.2</b>	<b>96.3</b>	<b>64.9</b>	<b>21.0</b>	<b>74.3</b>	<b>4.7</b>

<sup>1</sup> Als Krafffutter werden die üblichen Energie- und Proteinträger definiert, die in den industriell hergestellten Mischfutter Platz finden. Darunter fallen Körner und Saaten, trockene Hülsenfrüchte, Nebenprodukte der Müllerei und der Ölherstellung, verarbeitetes Grünfutter, Zucker und Melasse, Gluten und Kartoffelprotein, Futterhefe, Tiermehle, un- verarbeitete Fette und Öle. Saffutter wie Treber, Trester, Knollen, Rüben, Schnitzel, Milch und Milchprodukte, Fleischsuppe usw. gehört nicht dazu und wird der Gruppe Anderes Futter zugeteilt. Als Raufutter zählen Produkte der Wiesen und Weiden, des Grünmaises und des Strohs, die auf dem Hof frisch verfüttert oder konserviert werden. Ausserhalb des Betriebes verarbeitetes Grünfutter (z.B. Trockengras) wird zu Krafffutter gezählt.

<sup>1</sup> Le terme « aliments concentrés » désigne les denrées énergétiques et protéinées utilisées habituellement dans la production des aliments composés industriels. En font partie : les graines et semences, les légumineuses sèches, les sous-produits de meunerie et d'huilerie, les fourrages verts transformés, le sucre et la mélasse, le gluten et la protéine de pomme de terre, la levure fourragère, les farines animales, les graisses et huiles non transformées. N'en font pas partie : les fourrages acqueux comme les drèches, le marc, les tubercules, les betteraves, les pulpes, le lait et les produits laitiers, la soupe de viande, etc., qui sont classés dans le groupe « Autres fourrages ». Les « fourrages grossiers » comprennent les produits de prairie et de pâturage, du maïs vert et de la paille, qui sont affouragés frais ou conservés à la ferme. Les fourrages verts transformés en dehors de l'exploitation (par ex. l'herbe séchée) font partie des aliments concentrés.



Tabelle ~ Tableau

Seite ~ Page

5.1	Witterung im Schweizer Mittelland Conditions atmosphériques sur le Plateau suisse.....	92
5.2	Phänologische Beobachtungen ausgewählter Stationen Observations phénologiques de quelques stations.....	92
5.3	Meldungen von Hagel- und Elementarschäden Annonces des dégâts de grêle et des dégâts élémentaires.....	93
5.4	Dauer der Grünfütterung Durée du régime vert.....	93
5.5	Entwicklung der Biodiversitätsförderflächen (BFF) Évolution des surfaces de promotion de la biodiversité (SPB).....	94
5.6	Gebietsfremde und invasive gebietsfremde Arten in der Schweiz Espèces exotiques et espèces exotiques envahissantes en Suisse.....	94
5.7	Veränderung der landwirtschaftlichen Nutzfläche pro Einwohner Variation de la surface agricole utile par habitant.....	95
5.8	Flächenintensität der Tierhaltung Intensité de la détention d'animaux à la surface.....	96
5.9	Hauptnährstoffe aus verfügbaren Düngemitteln Principaux éléments nutritifs des engrais disponibles.....	97
5.10	Stickstoff- und Phosphorbilanz Bilan d'azote et de phosphore.....	98
5.11	Temperatur, Nitrat- und Phosphatgehalt ausgewählter Fliessgewässer Temperature, teneur en nitrate et orthophosphates de quelques cours d'eau.....	99
5.12	Nitrat und Pflanzenschutzmittel im Grundwasser in Abhängigkeit von der Hauptbodennutzung Nitrates et produits phytosanitaires dans les eaux souterraines en fonction de l'utilisation principale du sol.....	100
5.13	Jahresmittelwerte der Ammoniakkonzentrationen an verschiedenen Messstellen Valeurs moyennes annuelles des concentrations d'ammoniac dans différentes stations.....	101
5.14	Absatz von Pflanzenschutzmitteln Vente de produits phytosanitaires.....	102
5.15	Vertriebsmengen von Antibiotika für Nutztiere Ventes d'antibiotiques utilisés en médecine vétérinaire.....	102
5.16	Antibiotikaresistenzmonitoring bei Nutztieren Monitoring des résistances aux antibiotiques chez les animaux de rente.....	103
5.17	Versteuerte Benzin- und Dieselmengen und Rückerstattung an die Landwirtschaft Quantité d'essence et de diesel imposable et remboursement à l'agriculture.....	104
5.18	Schätzung des landwirtschaftlichen Energieverbrauchs Estimation de la consommation agricole d'énergie.....	104
5.19	Geschätzte Treibhausgasemissionen Estimation des émissions de gaz à effet de serre.....	105
5.20	Treibhausgasfussabdruck des Konsums und der Lebensmittel Empreinte gaz à effet de serre de la consommation et des aliments.....	106
5.21	Lebensmittel-Treibhausgasfussabdruck der Haushalte im In- und Ausland Empreinte gaz à effet de serre des aliments des ménages domestique et à l'étranger.....	107

Optimierte Anbaumethoden und verbesserte Produktionsmittel verhelfen der Landwirtschaft zu beträchtlichen Ertragssteigerungen. Doch eine Intensivierung der Landwirtschaft bringt auch ökologische Probleme mit sich, die früher oder später wieder auf diese zurückfallen können. In diesem Kapitel werden unter anderem Zahlen über die wechselseitigen Beziehungen zwischen Landwirtschaft und Umwelt aufgezeigt.

Phosphor (P) ist ein wichtiger Pflanzennährstoff und daher ein bedeutendes Produktionsmittel in der Landwirtschaft. Die P-Bilanz weist die Differenz zwischen der dem Boden zugeführten (Input, z.B. durch importierte Futtermittel, Mineral-, Recycling- und übrige Dünger) und der ihm in Form landwirtschaftlicher Produkte (Output, z.B. tierische und pflanzliche Nahrungsmittel) wieder entzogenen Phosphormenge aus. Es wird angenommen, dass der grösste Teil dieses Überschusses im Boden angereichert wird. Der Rest gelangt vor allem durch Erosion und Abschwemmung in die Gewässer, was zu einer erhöhten Biomasseproduktion (Eutrophierung) in diesen führt. Die P-Bilanz ist nach wie vor positiv, das heisst, es wird mehr Phosphor in das landwirtschaftliche System eingebracht als ihm entnommen wird. Der P-Überschuss hat bis zur Jahrtausendwende deutlich abgenommen, stagniert seither aber weitgehend. Er wird im Jahr 2022 auf ca. 6300 Tonnen geschätzt.

Auch Stickstoff (N) ist ein unentbehrlicher Nährstoff für Pflanzen und Tiere. Stickstoff im Überschuss kann aber zu Problemen führen, da gewisse daraus resultierende Verbindungen (z.B. Nitrat, Ammoniak, Lachgas) die Umwelt und die menschliche Gesundheit gefährden. Der N-Überschuss hat vor allem in den neunziger Jahren abgenommen. Dies ist auf die Reduktion des Viehbestands und den einhergehenden verminderten Hofdüngeranfall sowie auf den geringeren Eintrag von

La rationalisation des méthodes de culture et l'amélioration des moyens de production contribuent sensiblement à accroître la productivité de l'agriculture. Cependant, l'agriculture intensive entraîne aussi des problèmes écologiques qui, tôt ou tard, pourront avoir des retombées négatives. Ce chapitre illustre, entre autres, au moyen de quelques chiffres, les champs d'interaction entre l'agriculture et l'environnement.

Le phosphore (P) comme élément nutritif des organismes végétaux s'avère très important dans les moyens de production de l'agriculture. Le bilan de phosphore indique la différence entre la quantité amenée dans le sol (input, par ex. par les fourrages importés, les engrais minéraux, recyclés et autres engrais) et la quantité qui lui est soustraite sous forme de produits agricoles, par exemple les aliments fourragers et les végétaux (output). La plus grande partie de l'excédent de phosphore s'accumule vraisemblablement dans le sol. La quantité restante, quant à elle, parvient avant tout dans les eaux par érosion ou infiltration, entraînant ainsi une surproduction de biomasse (eutrophisation). En Suisse, le bilan de phosphore reste positif, ce qui signifie que les flux de phosphore entrant par le système agricole dépassent les flux sortants. Les excédents de phosphore ont beaucoup diminué jusqu'à la fin du millénaire mais ont largement stagné depuis lors. Ils ont été évalués à 6300 tonnes environ en 2022.

L'azote (N) constitue aussi un élément nutritif indispensable pour les végétaux et les animaux. Une surcharge d'azote peut toutefois causer des problèmes, car certaines liaisons chimiques (par ex. nitrate, ammoniac, gaz hilarant) présentent des risques pour l'environnement et la santé de l'être humain. La surcharge d'azote a surtout diminué dans les années nonante, en raison de la diminution des engrais de ferme due à la réduction de l'effectif de bétail, et de la moindre utilisation des

**Hauptnährstoffe aus verfügbaren Düngemitteln**  
**Principaux éléments nutritifs des engrais disponibles**

Siehe Tabelle 5.9 ~ Voir tableau 5.9

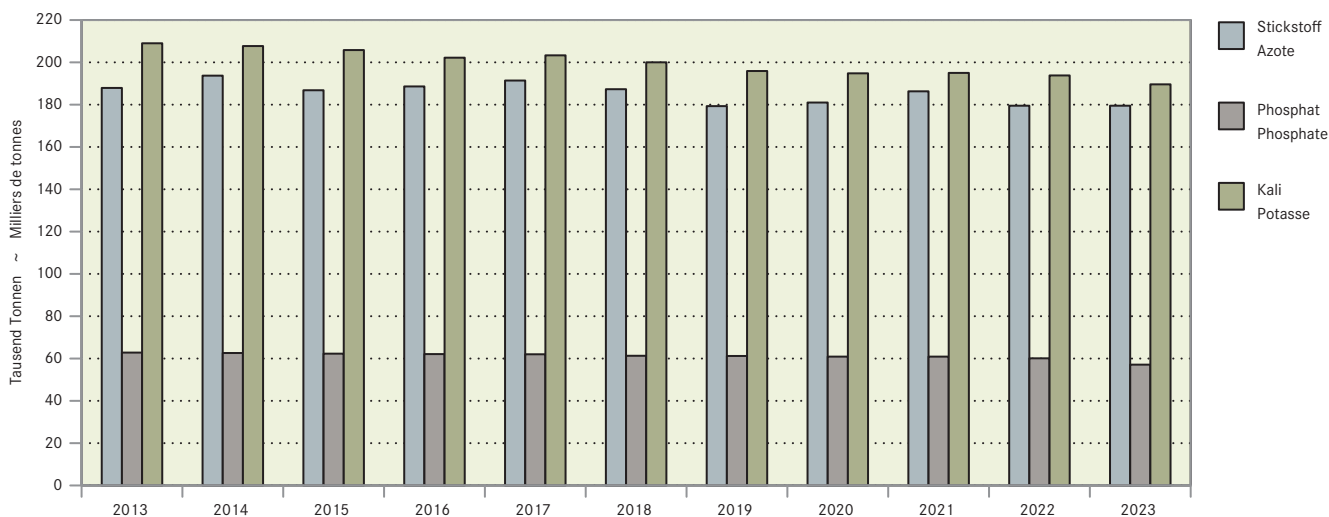

Mineraldünger zurückzuführen. Die jährlichen Schwankungen der N-Bilanzen sind auf die grosse Variabilität der Erntemengen in den einzelnen Jahren (Output) zurückzuführen. Auch Stickstoffverbindungen wie Nitrat gelangen ins Grundwasser, wo sie im Rahmen der nationalen Grundwasserbeobachtung (NAQUA) jährlich gemessen werden. Der Anforderungswert von 25 mg/l für Grundwasser, das als Trinkwasser genutzt wird oder dafür vorgesehen ist, wird in Ackerbauregionen häufig überschritten. 2020 war dies bei 47% aller Standorte der Fall. 13% der Standorte überschritten sogar den Toleranzwert des Lebensmittelrechts von > 40 mg/l.

engrais organiques minéralisés. Les fluctuations annuelles des bilans sont dues à la grande variabilité liée aux récoltes plus ou moins grandes par année (output). L'Observation nationale des eaux souterraines (NAQUA) mesure chaque année les composés azotés qui passent dans la nappe phréatique, comme le nitrate. Dans les régions de grandes cultures, les nappes phréatiques qui fournissent de l'eau potable ou prévues à cette fin dépassent souvent la valeur prescrite de 25 mg/l. En 2020, c'était le cas dans 47% des stations, et 13% d'entre elles dépassaient la valeur de tolérance de > 40 mg/l fixée par la législation sur les denrées alimentaires.

Antibiotika gehören zu den wichtigsten Arzneimitteln, die zur Behandlung von bakteriellen Infektionskrankheiten bei Mensch, Tier und sogar Pflanzen (gegen Feuerbrand) eingesetzt werden. Durch ihre spezifische Wirkungsweise sind sie äusserst effektiv und wurden seit ihrer Entdeckung unentbehrlich in unserem medizinischen Alltag. Da aber Bakterien sehr anpassungsfähig sind, können sie, bei übermässigem Gebrauch und nicht sachgerechter Anwendung, Resistenzen gegen Antibiotika entwickeln. Obwohl in der Schweiz eine Abnahme des Antibiotikavertriebs für Nutztiere zu beobachten ist, wurde im Rahmen des Antibiotikaresistenzmonitorings des Bundesamtes für Veterinärwesen (BVET) eine deutliche Zunahme von bestimmten Resistenzen in gesunden Schlachttieren festgestellt. So waren zum Beispiel 67 % der 2021 untersuchten *Campylobacter coli*-Stämme in Mastschweinen resistent gegen Tetracycline, während es 2010 erst 31 % waren.

Treibhausgase sind gasförmige Stoffe, die zum Treibhauseffekt beitragen. Das Kyoto-Protokoll sieht eine Reduktion des durch den Menschen verursachten Ausstosses der wichtigsten Treibhausgase (Kohlendioxid CO<sub>2</sub>, Methan CH<sub>4</sub>, Lachgas N<sub>2</sub>O sowie Fluorkohlenwasserstoffe FCKWs) vor. Damit die Emissionsmengen dieser Gase miteinander vergleichbar sind, werden sie in CO<sub>2</sub>-Äquivalente umgerechnet. 1990 betrug der gesamte schweizerische Treibhausgasausstoss 54 Millionen Tonnen CO<sub>2</sub>-Äquivalente. Davon wurden 7 Millionen Tonnen direkt oder indirekt von der Landwirtschaft verursacht. Dieser Anteil ist mit der Zeit gestiegen: 2022 waren 15 % der gesamthaft 42 Millionen Tonnen emittierten CO<sub>2</sub>-Äquivalente auf die Landwirtschaft zurückzuführen. Die wichtigsten Treibhausgase, die von der Landwirtschaft herrühren, sind Methan und Lachgas. Methan wird hauptsächlich von landwirtschaftlichen Nutztieren (insbes. Rindvieh) ausgestossen und hat eine 20-30 Mal stärkere Wirkung als Kohlendioxid. Lachgas bildet sich aus stickstoffhaltigen Düngemitteln und hat ein Treibhauspotential, das jenes von Kohlendioxid mehr als 300 Mal übersteigt. Die 2022 emittierten Methan- und Lachgasmengen stammen zu 86 % resp. 66 % aus der Landwirtschaft.

Les antibiotiques font partie des principaux médicaments utilisés pour traiter les maladies infectieuses bactériennes chez les humains, les animaux et même les plantes (contre le feu bactérien). De par leur action spécifique, ils sont très efficaces et sont devenus absolument indispensables à la médecine actuelle depuis leur découverte. Cependant, les bactéries sont très adaptables et peuvent développer une résistance aux antibiotiques lorsque ceux-ci sont utilisés de façon excessive et sans réelle nécessité. Même si l'on observe, en Suisse, une diminution de la distribution d'antibiotiques aux animaux de rente, on constate, dans le cadre du monitoring des résistances aux antibiotiques de l'Office vétérinaire fédéral (OVF), une nette augmentation des résistances des bactéries prélevées sur des animaux sains. Par exemple, 67 % des souches de *Campylobacter coli* analysées en 2021 chez les porcs d'engraissement étaient résistantes aux tétracyclines, alors que ce chiffre s'élevait qu'à 31 % en 2010.

Les gaz à effet de serre sont des substances gazeuses qui contribuent au réchauffement climatique. Le Protocole de Kyoto prévoit une réduction des émissions des principaux gaz (le dioxyde de carbone CO<sub>2</sub>, le méthane CH<sub>4</sub>, le protoxyde d'azote N<sub>2</sub>O et les hydrofluorocarbones HFC) provoquées par l'être humain. Afin de pouvoir comparer les volumes de gaz émis, ceux-ci sont convertis en équivalents-CO<sub>2</sub>. En 1990, les émissions de gaz à effet de serre en Suisse ont atteint 54 millions de tonnes d'équivalents-CO<sub>2</sub> dont 7 millions de tonnes ont été produits par l'agriculture, soit directement ou indirectement. Dès lors cette proportion a connu une augmentation: En 2022, l'agriculture a produit 15 % des 42 millions de tonnes d'équivalents-CO<sub>2</sub> émises en total. L'agriculture produit surtout du méthane et du protoxyde d'azote. Le méthane est émis principalement par les animaux de rente, notamment le bétail bovin, et est 20 à 30 fois plus actif que le dioxyde de carbone. Le protoxyde d'azote se forme à partir des engrais azotés et possède un potentiel d'effet de serre 300 fois plus important que le dioxyde de carbone. Les volumes de méthane et du protoxyde d'azote émis en 2022 proviennent dans les deux cas respectivement à 86 % et 66 % de l'agriculture.

## 5. Produktionsmittel und Umwelt ~ Agents de production et environnement

### 5.1 Witterung im Schweizer Mittelland Conditions atmosphériques sur le Plateau suisse

Durchschnitt der Meldungen von sieben Stationen: St. Gallen, Schaffhausen, Zürich, Luzern, Bern, Neuenburg, Lausanne  
Moyenne des rapports de sept stations: St-Gall, Schaffhouse, Zurich, Lucerne, Berne, Neuchâtel, Lausanne

Monate	Lufttemperatur <sup>1</sup> in ° Celsius			Niederschlag in mm			Zahl der Tage mit Niederschlag <sup>2</sup>			Sonnenscheindauer in Stunden		
Mois	Température <sup>1</sup> de l'air en ° celsius			Précipitations en mm			Nombre de jours avec précipitations <sup>2</sup>			Ensoleillement en heures		
	Normperiode			Norme climatologique			Normperiode			Norme climatologique		
	1991 - 2020	2022	2023	1991 - 2020	2022	2023	1991 - 2020	2022	2023	1991 - 2020	2022	2023
Jan ~ Jan	1.1	1.6	2.7	66	40	58	10	7	10	57	98	41
Feb ~ Fév	1.9	4.4	3.5	60	57	18	9	10	3	87	128	130
Mrz ~ Mar	5.8	7.0	7.1	71	29	105	10	4	14	144	240	119
Apr ~ Avr	9.6	9.3	8.4	82	72	112	10	8	13	175	200	128
Mai ~ Mai	13.7	16.2	14.1	121	57	104	12	9	12	192	242	175
Jun ~ Jun	17.3	19.8	20.2	122	122	40	12	14	6	212	249	313
Jul ~ Jul	19.2	21.5	20.6	125	58	114	11	7	13	234	316	232
Aug ~ Aoû	18.8	20.7	20.3	127	103	133	11	8	10	218	273	203
Sep ~ Sep	14.6	14.5	18.4	95	173	74	10	16	6	164	151	247
Okt ~ Oct	10.2	13.8	13.2	91	70	103	10	10	10	107	128	153
Nov ~ Nov	5.1	7.4	6.1	82	76	244	10	14	21	59	60	43
Dez ~ Déc	1.9	3.0	4.1	86	94	118	11	12	14	45	32	54
<b>Jahr ~ Année</b>	<b>10.0</b>	<b>11.6</b>	<b>11.6</b>	<b>1 130</b>	<b>951</b>	<b>1 223</b>	<b>127</b>	<b>118</b>	<b>133</b>	<b>1 695</b>	<b>2 116</b>	<b>1 838</b>

1 Gemessen 2 m über Boden  
2 Mindestens 1 mm Niederschlag

1 Mesurée à 2 m au-dessus du sol  
2 Au moins 1 mm de précipitations

Bundesamt für Meteorologie und Klimatologie,  
MeteoSchweiz

Office fédéral de météorologie et de climatologie,  
MétéoSuisse

### 5.2 Phänologische Beobachtungen ausgewählter Stationen Observations phénologiques de quelques stations

Pflanze / Höhenlage	Langjährige Beobachtungsergebnisse (1951 - 2023)		2019	2020	2021	2022	2023
Plante / altitude	Résultats sur plusieurs années (1951 - 2023)		Datum	Datum	Datum	Datum	Datum
	Bisher frühester Zeitpunkt	Bisher spätester Zeitpunkt	Date	Date	Date	Date	Date
	Date la plus précoce	Date la plus tardive					
<b>Vollblüte des Löwenzahns ~ Pleine floraison de la dent de lion</b>							
bis 600 m ü.M. <sup>1</sup>	19.3.	23.5.	30.3.	6.4.	11.4.	7.4.	1.4.
600 - 1000 m ü.M. <sup>2</sup>	2.4.	6.6.	17.4.	15.4.	29.4.	18.4.	14.4.
1000 - 1600 m ü.M. <sup>3</sup>	24.3.	20.6.	4.5.	1.5.	16.5.	9.5.	16.4.
<b>Vollblüte der Apfelbäume ~ Pleine floraison des pommiers</b>							
bis 600 m ü.M. <sup>1</sup>	31.3.	25.5.	15.4.	17.4.	30.4.	18.4.	12.4.
600 - 1000 m ü.M. <sup>2</sup>	16.4.	4.6.	28.4.	19.4.	5.5.	26.4.	30.4.
1000 - 1600 m ü.M. <sup>3</sup>	10.4.	6.7.	15.5.	4.5.	25.5.	15.05.	6.5.
<b>Blattverfärbung der Buche ~ Coloration des feuilles des hêtres</b>							
bis 600 m ü.M. <sup>1</sup>	6.9.	18.11.	12.9.	5.10.	21.10.	22.10.	29.9.
600 - 1000 m ü.M. <sup>2</sup>	1.9.	15.11.	11.10.	11.10.	10.10.	11.10.	9.10.
1000 - 1600 m ü.M. <sup>3</sup>	23.8.	5.11.	24.9.	7.10.	5.10.	29.9.	28.8.

1 Phänologische Stationen: Rafz ZH, Oeschberg BE (bis 2004), Herzogenbuchsee BE (ab 2005), Liestal BL, Moutier BE und Cartigny GE  
2 Stations d'observation: Uetliberg ZH (jusqu'en 1995), Entlebuch LU, Posieux FR, Wattwil SG et Seewis GR  
3 Phänologische Stationen: Gadmen BE, Vals GR, Davos-Dorf GR, Gryon VD und Le Locle NE

Bundesamt für Meteorologie und Klimatologie,  
MeteoSchweiz

Office fédéral de météorologie et de climatologie,  
MétéoSuisse

## 5. Produktionsmittel und Umwelt ~ Agents de production et environnement

### 5.3 Meldungen von Hagel- und Elementarschäden Annonces des dégâts de grêle et des dégâts élémentaires

Anzahl Schäden, die an Schweizer Hagel aus der Schweiz gemeldet wurden; ohne Fürstentum Liechtenstein  
Nombre des dégâts dus à la grêle en Suisse qui ont été annoncés à Suisse Grêle; sans la Principauté de Liechtenstein

Monate Mois	Elementarschäden ~ Dégâts élémentaires					Hagelschäden ~ Dégâts de grêle				
	2019	2020	2021	2022	2023	2019	2020	2021	2022	2023
Jan ~ Jan	18	4	91	8	2	-	-	-	-	-
Feb ~ Fév	5	20	37	5	7	-	-	-	-	-
Mrz ~ Mar	8	168	17	1	28	-	31	-	1	31
Apr ~ Avr	304	141	554	212	69	43	54	4	103	71
Mai ~ Mai	1 109	69	76	86	117	325	60	483	687	218
Jun ~ Jun	108	80	602	475	360	2 100	761	6 980	4 442	274
Jul ~ Jul	493	122	843	334	1 096	1 679	824	3 795	1 746	2 364
Aug ~ Aoû	111	180	93	509	306	723	338	231	500	284
Sep ~ Sep	117	202	40	121	59	5	70	8	369	95
Okt ~ Oct	198	171	133	164	16	2	27	4	6	3
Nov ~ Nov	17	22	34	123	411	6	-	7	52	2
Dez ~ Déc	7	16	9	11	95	-	-	1	-	-
<b>Jahr ~ Année</b>	<b>2 495</b>	<b>1 195</b>	<b>2 529</b>	<b>2 049</b>	<b>2 566</b>	<b>4 883</b>	<b>2 165</b>	<b>11 513</b>	<b>7 906</b>	<b>3 342</b>

Schweizer Hagel

Suisse Grêle

### 5.4 Dauer der Grünfütterung Durée du régime vert

Berichterstätterangaben; Anzahl Meldungen in Klammern  
Indications des correspondants; nombre d'indications entre parenthèses

Jahre Années	Talzone Zone de plaine	Hügelzone Zone des collines	Bergzone I Zone de montagne I	Bergzone II Zone de montagne II	Bergzone III und IV Zone de montagne III et IV
Beginn der Weide (Tag/Monat) ~ Début du pâturage (jour/mois)					
2016	6.4. (35)	6.4. (20)	13.4. (10)	15.4. (9)	11.5. (12)
2017	31.3. (35)	30.3. (21)	3.4. (13)	11.4. (7)	4.5. (8)
2018	8.4. (32)	12.4. (22)	16.4. (10)	16.4. (8)	8.5. (9)
2019	6.4. (58)	9.4. (37)	16.4. (19)	25.4. (27)	8.5. (17)
2020	30.3. (53)	4.4. (31)	13.4. (18)	14.4. (19)	5.5. (7)
2021	9.4. (36)	14.4. (22)	16.4. (13)	24.4. (14)	16.5. (9)
2022	6.4. (31)	10.4. (19)	18.4. (13)	24.4. (19)	6.5. (6)
2023	11.4. (30)	13.4. (25)	18.4. (12)	7.5. (10)	3.5. (7)
<b>2024</b>	<b>1.4. (25)</b>	<b>3.4. (21)</b>	<b>10.4. (11)</b>	<b>22.4. (10)</b>	<b>27.4. (8)</b>
Beginn der Winterfütterung (Tag/Monat) ~ Début du régime hivernal (jour/mois)					
2016	3.11. (28)	5.11. (20)	28.10. (9)	5.11. (6)	21.10. (6)
2017	5.11. (28)	6.11. (19)	26.10. (11)	25.10. (8)	3.11. (6)
2018	12.11. (52)	8.11. (38)	4.11. (20)	1.11. (22)	31.10. (19)
2019	18.11. (36)	12.11. (29)	8.11. (17)	2.11. (16)	20.10. (8)
2020	10.11. (37)	9.11. (26)	31.10. (14)	25.10. (15)	27.10. (8)
2021	12.11. (36)	13.11. (26)	5.11. (15)	2.11. (15)	... (5)
2022	21.11. (29)	21.11. (24)	8.11. (15)	31.10. (14)	4.11. (8)
<b>2023</b>	<b>12.11. (24)</b>	<b>11.11. (18)</b>	<b>5.11. (12)</b>	<b>30.10. (13)</b>	<b>30.10. (7)</b>
Dauer der Grünfütterung in Tagen ~ Durée du régime vert en jours					
2016	211	213	198	204	163
2017	219	221	206	197	183
2018	218	210	202	199	176
2019	226	217	206	191	165
2020	225	219	201	194	175
2021	217	213	203	192	167
2022	229	225	204	190	182
<b>2023</b>	<b>215</b>	<b>212</b>	<b>201</b>	<b>176</b>	<b>180</b>

Agristat, Berichterstättererhebung

Agristat, enquête auprès des correspondants

**5.5 Entwicklung der Biodiversitätsförderflächen (BFF)  
Évolution des surfaces de promotion de la biodiversité (SPB)**

Ohne Bäume; Flächen in tausend Hektaren ~ Sans arbres; surfaces en milliers d'hectares

Jahre	Gesamtfläche BFF	Qualitätsstufe I	Qualitätsstufe II	Vernetzung	Flächenanteil mit Qualität II in %	Flächenanteil mit Vernetzung in %
Années	Surface totale SPB	Qualité I	Qualité II	Mise en réseau	Part de surfaces de qualité II en %	Part de surfaces mises en réseau en %
2000	110	110	-	-	-	-
2005	117	89	29	27	24	24
2010	125	92	33	46	26	37
2011	130	94	35	57	27	43
2012	134	94	40	68	30	51
2013	142	98	43	78	30	55
2014	154	102	52	100	34	64
2015	161	105	57	113	35	70
2016	164	103	61	120	37	74
2017	165	99	66	124	40	76
2018	167	97	69	128	41	77
2019	168	97	71	130	42	78
2020	170	97	74	133	43	80
2021	173	97	76	136	44	81
<b>2022</b>	<b>174</b>	<b>96</b>	<b>78</b>	<b>138</b>	<b>45</b>	<b>79</b>

Bundesamt für Landwirtschaft (BLW), Agrarbericht

Office fédéral de l'agriculture (OFAG), Rapport agricole

**5.6 Gebietsfremde und invasive gebietsfremde Arten in der Schweiz  
Espèces exotiques et espèces exotiques envahissantes en Suisse**

Jahre	Anzahl bekannter etablierter gebietsfremder Arten <sup>1</sup>	Davon bekannte invasive gebietsfremde Arten <sup>1</sup>	Einbringung invasiver gebietsfremder Arten über ~ Introduction d'espèces exotiques envahissantes par					
			Freilassung	Entkommen	Verunreinigung	Blinder Passagier	Korridor	Keine Angaben
			Libération dans la nature	Fuite d'une zone de confinement	Contaminant	Passager clandestin	Couloir	Pas d'information
Années	Nombre d'espèces exotiques établies connues <sup>1</sup>	Dont espèces exotiques envahissantes connues <sup>1</sup>						
1900	328	37	8	23	3	1	-	2
1910	393	45	10	25	7	1	-	2
1920	456	54	10	33	8	1	-	2
1930	502	60	10	38	9	1	-	2
1940	532	63	10	42	9	1	-	2
1950	583	69	11	44	10	2	-	3
1960	618	77	13	49	11	2	-	3
1970	660	84	15	53	11	2	-	4
1980	702	97	19	59	13	2	-	5
1990	792	114	20	66	19	2	1	7
2000	922	129	21	72	23	5	1	8
2010	1 036	147	23	78	29	6	1	10
2015	1 104	162	23	82	36	9	1	11
2016	1 112	165	23	84	36	9	1	12
2017	1 122	168	24	84	37	10	1	12
2018	1 139	169	24	85	37	10	1	12
2019	1 153	172	24	86	38	10	1	13
<b>2020</b>	<b>1 159</b>	<b>174</b>	<b>24</b>	<b>86</b>	<b>38</b>	<b>10</b>	<b>1</b>	<b>15</b>

<sup>1</sup> Daten basieren auf Fundmeldungen und werden nicht systematisch erfasst. Nicht berücksichtigt werden Arten, welche ausschliesslich auf landwirtschaftlich bewirtschafteten Flächen vorkommen oder auf Warmhäuser oder Haushalte angewiesen sind sowie Arten, deren Zeitpunkt der erstmaligen Fundmeldung nicht bekannt ist.

<sup>1</sup> Les données sont basées sur des déclarations de découverte et ne sont pas collectées systématiquement. Non incluses sont les espèces présentes exclusivement sur les terres agricoles, dans des serres ou chez des particuliers ainsi que les espèces dont l'année du premier signalement est inconnue.

Bundesamt für Zoll und Grenzsicherheit (BAZG)

Office fédéral de la douane et de la sécurité des frontières (OFDF)

### 5.7 Veränderung der landwirtschaftlichen Nutzfläche pro Einwohner Variation de la surface agricole utile par habitant

Jahre	LN Total in ha <sup>1</sup>	Davon Ackerland <sup>2</sup>	Einwohner Total <sup>3</sup>	LN in Aren pro Einwohner	Veränderung seit 2000 in %	Ackerland in Aren pro Einwohner	Veränderung seit 2000 in %
Années	SAU total en ha <sup>1</sup>	Dont terres assolées <sup>2</sup>	Population totale <sup>3</sup>	SAU en ares par habitant	Variation dès 2000 en %	Terres assolées en ares par habitant	Variation dès 2000 en %
2000	1 072 492	408 039	7 164 444	15.0	-	5.7	-
2005	1 065 118	405 412	7 415 102	14.4	-4.0	5.5	-4.0
2010	1 051 747	403 749	7 785 806	13.5	-9.8	5.2	-8.9
2015	1 049 725	398 399	8 237 666	12.7	-14.9	4.8	-15.1
2016	1 049 072	398 695	8 327 126	12.6	-15.8	4.8	-15.9
2017	1 046 109	398 184	8 419 550	12.4	-17.0	4.7	-17.0
2018	1 044 976	398 139	8 484 130	12.3	-17.7	4.7	-17.6
2019	1 043 729	398 794	8 544 527	12.2	-18.4	4.7	-18.1
2020	1 044 034	399 841	8 606 033	12.1	-19.0	4.6	-18.4
2021	1 042 053	395 465	8 736 510	11.9	-20.3	4.5	-20.5
2022	1 042 014	396 599	8 738 791	11.9	-20.3	4.5	-20.3
<b>2023</b>	<b>1 042 030</b>	<b>396 421</b>	<b>8 815 385</b>	<b>11.8</b>	<b>-21.0</b>	<b>4.5</b>	<b>-21.0</b>

1 Ohne Sömmerungsweiden, inbegriffen die Nutzfläche ausserhalb der Landesgrenze

2 Offenes Ackerland und Kunstwiesen

3 Bilanz der ständigen Wohnbevölkerung, Bevölkerungstand am 1. Januar

1 Sans les alpages, y compris la surface utile située à l'étranger

2 Terres ouvertes et prairies artificielles

3 Bilan de la population résidante permanente, état de la population au 1<sup>er</sup> janvier

Bundesamt für Statistik (BFS), landwirtschaftliche Strukturerhebung (STRU) und Statistik der Bevölkerung und der Haushalte (STATPOP)

Office fédéral de la statistique (OFS), relevé des structures agricoles (STRU) et statistique de la population et des ménages (STATPOP)

**5.8 Flächenintensität der Tierhaltung**  
**Intensité de la détention d'animaux à la surface**

Gruppierung	Tierbesatz, Grossvieheinheiten (GVE) je ha LN			Hauptfutterfläche je Rinder-Grossvieheinheiten, ha/RiGVE			Groupement
	Charge en bétail, unité gros bétail (UGB) par ha SAU			Surface fourragère principale par UGB bovins consommant des fourrages grossiers, ha/UGBB			
	2020	2021	2022	2020	2021	2022	
<b>Alle Betriebe</b>	<b>1.30</b>	<b>1.30</b>	<b>1.31</b>	<b>0.77</b>	<b>0.78</b>	<b>0.78</b>	<b>Toutes les exploitations</b>
<b>Region, Flächenklasse</b>							<b>Région, catégorie de surface</b>
Talregion	1.30	1.30	1.32	0.64	0.65	0.65	Région de plaine
10 - 20 ha	2.03	1.99	1.94	0.63	0.62	0.63	10 - 20 ha
20 - 30 ha	1.59	1.59	1.59	0.57	0.58	0.59	20 - 30 ha
30 - 50 ha	1.21	1.26	1.26	0.63	0.63	0.64	30 - 50 ha
Hügelregion	1.53	1.54	1.54	0.71	0.71	0.72	Région des collines
10 - 20 ha	1.80	1.81	1.74	0.67	0.67	0.70	10 - 20 ha
20 - 30 ha	1.49	1.52	1.54	0.70	0.72	0.74	20 - 30 ha
30 - 50 ha	1.39	1.38	1.37	0.70	0.71	0.70	30 - 50 ha
Bergregion	1.09	1.09	1.09	1.04	1.05	1.05	Région de montagne
10 - 20 ha	1.25	1.24	0.92	0.91	0.93	1.25	10 - 20 ha
20 - 30 ha	1.09	1.10	1.02	1.03	1.02	1.12	20 - 30 ha
30 - 50 ha	1.01	1.00	1.10	1.08	1.10	0.99	30 - 50 ha
<b>Betriebstyp</b>							<b>Type d'exploitation</b>
Milchkühe	1.34	1.35	1.35	0.74	0.74	0.74	Vaches laitières
Mutterkühe	1.10	1.08	1.10	0.91	0.93	0.93	Vaches-mères
Rindvieh gemischt	1.02	1.00	1.05	0.97	0.97	0.95	Bovins mixtes
Pferde/Schafe/Ziegen	1.20	1.13	1.17	6.75	6.46	6.36	Chevaux/ovins/caprins
Veredlung	4.10	4.18	4.23	0.76	0.71	0.76	Transformation
<b>Region und Betriebstyp</b>							<b>Région et type d'exploitation</b>
Talregion							Région de plaine
Milchkühe	1.61	1.78	1.71	0.59	0.55	0.56	Vaches laitières
Kombiniert Milchkühe/Ackerbau	1.21	1.25	1.23	0.50	0.50	0.51	Combiné lait commercialisé/ grandes cultures
Kombiniert Veredlung	2.57	2.47	2.50	0.65	0.68	0.66	Combiné transformation
Hügelregion							Région des collines
Milchkühe	1.49	1.48	1.46	0.66	0.67	0.67	Vaches laitières
Kombiniert Veredlung	2.54	2.55	2.56	0.63	0.67	0.70	Combiné transformation
Bergregion							Région de montagne
Milchkühe	1.12	1.10	1.12	0.91	0.93	0.91	Vaches laitières
Rindvieh gemischt	0.90	0.89	0.90	1.11	1.11	1.12	Bovins mixtes
<b>Region und Landbauform</b>							<b>Région et mode de production</b>
Talregion							Région de plaine
Nicht Bio	1.33	1.33	1.35	0.62	0.63	0.63	Non Bio
Bio	1.03	1.06	1.10	0.80	0.79	0.78	Bio
Hügelregion							Région des collines
Nicht Bio	1.58	1.59	1.59	0.68	0.68	0.70	Non Bio
Bio	1.23	1.23	1.28	0.90	0.93	0.89	Bio
Bergregion							Région de montagne
Nicht Bio	1.17	1.17	1.18	0.96	0.97	0.97	Non Bio
Bio	0.93	0.89	0.92	1.25	1.31	1.27	Bio



**5.9 Hauptnährstoffe aus verfügbaren Düngemitteln  
Principaux éléments nutritifs des engrais disponibles**

Davon werden ca. 3 % der gesamten Düngermenge ausserhalb der Landwirtschaft eingesetzt.  
Dont environ 3% de l'ensemble des engrais sont utilisés hors de l'agriculture.

Jahre	Hofdünger <sup>1</sup>	Übrige Dünger <sup>2,3</sup>	Recyclingdünger <sup>2,4</sup>	Klärschlamm <sup>5</sup>	Mineraldünger <sup>6</sup>	Total	in kg je ha <sup>7</sup>
Années	Engrais de ferme <sup>1</sup>	Autres engrais <sup>2,3</sup>	Engrais de recyclage <sup>2,4</sup>	Boues d'épuration <sup>5</sup>	Engrais minéraux <sup>6</sup>		en kg par ha <sup>7</sup>
Gesamter Stickstoff (N) inkl. unvermeidbare Verluste in Tonnen ~ Azote total (N) y compris pertes inévitables en tonnes							
1995-1999	138 840	2 200	2 000	4 340	55 060	202 440	189
2000-2004	134 020	2 200	3 020	3 000	54 520	196 760	184
2005-2009	135 480	2 200	3 720	825	51 280	193 340	182
2010-2014	136 940	2 080	4 240	...	49 780	193 040	184
2015-2019	132 180	1 800	5 540	...	47 160	186 680	178
2015	133 900	1 800	5 300	...	45 800	186 800	178
2016	132 800	1 800	5 500	...	48 500	188 600	180
2017	132 500	1 800	5 500	...	51 600	191 400	183
2018	132 100	1 800	5 500	...	47 900	187 300	179
2019	129 600	1 800	5 900	...	42 000	179 300	172
2020	130 200	1 800	6 000	...	43 000	181 000	173
2021	130 900	2 000	6 000	...	47 400	186 300	179
2022	131 200	2 100	6 000	...	40 200	179 500	172
<b>2023 *</b>	<b>130 600</b>	<b>1 800</b>	<b>6 000</b>	<b>...</b>	<b>35 300</b>	<b>173 700</b>	<b>167</b>
Verfügbare P <sub>2</sub> O <sub>5</sub> in Tonnen ~ P <sub>2</sub> O <sub>5</sub> disponible en tonnes							
1995-1999	50 500	1 900	960	5 700	17 580	76 640	71
2000-2004	48 520	1 900	1 400	3 970	12 800	68 590	64
2005-2009	49 400	1 900	1 620	1 150	12 160	66 000	62
2010-2014	49 580	1 900	1 840	...	10 340	63 660	61
2015-2019	47 760	1 900	2 400	...	9 720	61 780	59
2015	48 400	1 900	2 300	...	9 700	62 300	59
2016	48 000	1 900	2 400	...	9 800	62 100	59
2017	47 900	1 900	2 400	...	9 800	62 000	59
2018	47 700	1 900	2 400	...	9 300	61 300	59
2019	46 800	1 900	2 500	...	10 000	61 200	59
2020	46 800	2 000	2 600	...	9 500	60 900	58
2021	47 000	2 100	2 600	...	9 200	60 900	58
2022	47 100	2 300	2 600	...	8 100	60 100	58
<b>2023 *</b>	<b>46 900</b>	<b>2 000</b>	<b>2 600</b>	<b>...</b>	<b>5 600</b>	<b>57 100</b>	<b>55</b>
Verfügbare K <sub>2</sub> O in Tonnen ~ K <sub>2</sub> O disponible en tonnes							
1995-1999	196 340	2 200	1 620	392	34 880	235 432	219
2000-2004	180 480	2 200	2 360	263	28 140	213 443	200
2005-2009	183 520	2 200	2 680	83	25 980	214 446	202
2010-2014	183 540	2 200	3 040	...	21 100	209 880	200
2015-2019	175 620	2 200	3 940	...	19 680	201 440	192
2015	177 900	2 200	3 800	...	21 900	205 800	196
2016	176 400	2 200	3 900	...	19 700	202 200	193
2017	176 200	2 200	3 900	...	21 000	203 300	194
2018	175 300	2 200	3 900	...	18 600	200 000	191
2019	172 300	2 200	4 200	...	17 200	195 900	188
2020	171 800	2 200	4 300	...	16 500	194 800	187
2021	172 300	2 300	4 300	...	16 100	195 000	187
2022	172 600	2 400	4 300	...	14 500	193 800	186
<b>2023 *</b>	<b>172 000</b>	<b>2 300</b>	<b>4 300</b>	<b>...</b>	<b>11 000</b>	<b>189 600</b>	<b>182</b>

1 Reihe revidiert 2019. Berechnet auf der Basis des Viehbestandes gemäss Betriebsstrukturhebung und des Nährstoffanfalls pro Tier nach Angaben von Agroscope  
 2 Angaben von Agroscope und eigene Schätzungen  
 3 Torf, Guano, Ricokalk, Algen, usw.  
 4 Kompost und Gärgut  
 5 Berechnet mit Hilfe der Angaben des BAFU. Nach dem Verbot 2006 (Verlängerung bis 2008) hat der Klärschlamm seine Bedeutung für die Landwirtschaft verloren.  
 6 Gemäss Angaben von Agricura für die Schweiz und das Fürstentum Liechtenstein. Das Düngerjahr dauert vom 1. Mai bis 30. April des Folgejahres. Es wurde angenommen, dass der Mineraldünger erst für die Kulturen des Folgejahres verwendet wird.  
 7 Hektaren landwirtschaftliche Nutzfläche (ohne Sömmerungsweiden)

1 Série révisée en 2019. Calculé en fonction du cheptel, conformément au recensement des structures d'exploitation et aux matières nutritives par animal selon les indications d'Agroscope.  
 2 Indications d'Agroscope et évaluations propres  
 3 Tourbe, guano, ricokalk, algues, etc.  
 4 Compost et digestats  
 5 Calculé à l'aide des indications de l'OFEV. Après l'interdiction de leur utilisation en 2006 (délai transitoire jusqu'en 2008), les boues d'épuration ne jouent désormais plus aucun rôle dans l'agriculture.  
 6 Selon les indications de l'Agricura pour la Suisse et la Principauté de Liechtenstein. L'année d'engrais dure du 1er mai jusqu'au 30 avril de l'année suivante. On est parti du point de vue que les engrais minéraux ne sont utilisés que pour les cultures de l'année suivante.  
 7 Hectares de surface agricole utile (sans les pâturages d'estivage)

### 5.10 Stickstoff- und Phosphorbilanz Bilan d'azote et de phosphore

Die Berechnungen umfassen Handels- und Hofdünger gemäss einer durch die Organisation für wirtschaftliche Zusammenarbeit und Entwicklung (OECD) verwendeten Methode.

L'évaluation englobe les engrais commerciaux et de ferme, selon une méthode établie par l'Organisation de coopération et de développement économiques (OCDE).

	2000	2010	2020	2022	
Stickstoffbilanz; in tausend Tonnen Stickstoff Bilan d'azote; en milliers de tonnes d'azote					
<b>Input</b>	<b>244.4</b>	<b>244.3</b>	<b>225.4</b>	<b>222.9</b>	<b>Apports</b>
Mineralische und organische Dünger	59.8	57.9	48.7	46.4	Engrais minéraux et organiques
Hofdünger <sup>1</sup>	131.7	133.9	127.6	128.5	Engrais de ferme <sup>1</sup>
Saat- und Pflanzgut	0.9	0.9	1.0	1.0	Semences et plants
Biologische Fixierung	36.7	38.3	36.5	35.6	Fixation biologique
Atmosphärische Deposition <sup>2</sup>	15.4	13.4	11.5	11.5	Déposition atmosphérique <sup>2</sup>
<b>Output</b>	<b>147.6</b>	<b>140.9</b>	<b>142.8</b>	<b>129.1</b>	<b>Retraits</b>
Entzug durch landwirtschaftliche Kulturen	28.1	23.8	25.8	23.5	Prélèvements des cultures de produits agricoles
Entzug durch Futterbau, Wiesen und Weiden	119.3	116.8	116.8	105.4	Prélèvements des cultures fourragères et des prés et prairies
Vom Feld entfernte Ernterückstände	0.3	0.2	0.2	0.2	Résidus de récolte prélevés des champs
<b>Bruttoüberschuss</b>	<b>96.8</b>	<b>103.5</b>	<b>82.5</b>	<b>93.8</b>	<b>Surplus brut</b>
Phosphorbilanz; in tausend Tonnen Phosphor Bilan de phosphore; en milliers de tonnes de phosphore					
<b>Input</b>	<b>28.6</b>	<b>27.4</b>	<b>26.3</b>	<b>25.9</b>	<b>Apports</b>
Mineralische und organische Dünger	7.5	5.4	5.7	5.2	Engrais minéraux et organiques
Hofdünger <sup>1</sup>	21.0	21.8	20.4	20.6	Engrais de ferme <sup>1</sup>
Saat- und Pflanzgut	0.2	0.2	0.2	0.2	Semences et plants
Atmosphärische Deposition	...	...	...	...	Déposition atmosphérique
<b>Output</b>	<b>24.0</b>	<b>22.8</b>	<b>21.8</b>	<b>19.6</b>	<b>Retraits</b>
Entzug durch landwirtschaftliche Kulturen	5.5	4.6	5.1	4.6	Prélèvements des cultures de produits agricoles
Entzug durch Futterbau, Wiesen und Weiden	18.5	18.1	16.7	15.0	Prélèvements des cultures fourragères et des prés et prairies
Vom Feld entfernte Ernterückstände	0.0	0.0	0.0	0.0	Résidus de récolte prélevés des champs
<b>Bruttoüberschuss</b>	<b>4.5</b>	<b>4.6</b>	<b>4.5</b>	<b>6.3</b>	<b>Surplus brut</b>

<sup>1</sup> Vom Vieh ausgeschiedene Bruttomenge (ohne Abzug der gasförmigen Verluste)

<sup>2</sup> Nur Deposition aus Quellen von ausserhalb der schweizerischen Landwirtschaft

<sup>1</sup> Quantité brute excrétée par le bétail (donc sans déduction de perte par volatilisation)

<sup>2</sup> Uniquement les dépôts provenant de sources extérieures à l'agriculture suisse

## 5. Produktionsmittel und Umwelt ~ Agents de production et environnement

### 5.11 Temperatur, Nitrat- und Phosphatgehalt ausgewählter Fließgewässer Temperature, teneur en nitrate et orthophosphates de quelques cours d'eau

Jahre	Thur <sup>1</sup>	Glatt <sup>2</sup>	Aare <sup>3</sup>	Rhone <sup>4</sup>
Années			Aar <sup>3</sup>	Rhône <sup>4</sup>
Wassertemperatur in °C ~ Temperature de l'eau en °C				
1981-1990	10.2	12.0	11.3	6.8
1991-2000	10.6	12.5	12.0	7.4
2001-2010	10.9	12.7	12.1	7.4
2011	10.4	12.4	11.6	7.2
2012	10.8	12.8	12.1	7.4
2013	10.4	12.4	11.6	7.2
2014	11.7	13.6	12.9	8.0
2015	11.8	13.0	12.8	7.6
2016	11.3	12.9	12.3	7.7
2017	11.7	13.1	12.9	7.9
2018	13.0	13.5	13.4	7.7
2019	11.5	13.3	13.0	7.6
2020	12.0	13.5	13.2	7.6
2021	10.7	12.6	11.9	7.5
2022	12.6	13.9	13.8	7.8
2023	12.6	13.9	13.6	7.6
Nitratgehalt in mg N/l ~ Teneur en nitrate en mg N/l				
1981-1990	2.7	5.4	1.8	0.5
1991-2000	2.5	5.1	1.9	0.6
2001-2010	2.5	3.6	1.7	0.6
2011	2.3	3.5	1.6	0.6
2012	2.2	3.1	1.6	0.6
2013	2.3	3.4	1.7	0.6
2014	2.2	3.2	1.5	0.6
2015	2.2	3.2	1.5	0.5
2016	2.1	3.0	1.5	0.5
2017	2.2	3.3	1.5	0.5
2018	2.4	3.7	1.5	0.5
2019	2.6	3.6	1.5	0.5
2020	2.3	4.0	1.5	0.5
2021	2.5	3.7	1.7	0.5
2022	2.3	3.9	1.5	0.5
2023	2.4	3.8	1.5	0.5
Orthophosphatgehalt in µg P/l ~ Teneur en orthophosphates en µg P/l				
1981-1990	130	383	55	12
1991-2000	76	88	29	10
2001-2010	31	50	15	7
2011	29	58	13	6
2012	28	50	13	4
2013	27	48	13	4
2014	31	51	13	4
2015	29	54	13	3
2016	28	48	14	3
2017	30	56	13	5
2018	22	56	12	4
2019	21	39	11	3
2020	25	49	14	3
2021	19	46	13	4
2022	16	53	14	8
2023	16	52	13	5

1 Bei Andelfingen (ZH)  
2 Bei Rheinfelden (AG)  
3 Bei Brugg (AG)  
4 Bei Porte-du-Scex (VS)

1 À Andelfingen (ZH)  
2 À Rheinfelden (AG)  
3 À Brugg (AG)  
4 À la Porte-du-Scex (VS)

**5.12 Nitrat und Pflanzenschutzmittel im Grundwasser in Abhängigkeit von der Hauptbodennutzung  
Nitrates et produits phytosanitaires dans les eaux souterraines en fonction  
de l'utilisation principale du sol**

Maximalwert der Konzentrationen von Nitrat und Pflanzenschutzmittel-Wirkstoffen und -Abbauprodukten 2022 pro Messstelle;  
Anteile der beprobten Messstellen gemäss Maximalkonzentration in %

Concentration de nitrates ainsi que substances actives et produits de dégradation 2022 (valeur maximale par station de mesure);  
part des stations de mesure analysées selon la concentration maximale en %

Maximalkonzentration <sup>1</sup> Concentration maximale <sup>1</sup>	Hauptbodennutzung <sup>2</sup> ~ Utilisation principale du sol <sup>2</sup>			
	Ackerbau Grandes cultures	Gras- und Viehwirtschaft Production herbagère et bétail	Wald Forêt	Sömmerungsweiden und unproduktive Gebiete Pâturages d'estivage et régions improductives
	Anzahl beprobter Messstellen ~ Stations de mesure échantillonnées			
	90	142	158	34
	Nitrat ~ Nitrates			
≤ 10 mg/l	9	39	82	100
> 10 - 25 mg/l	44	44	17	-
> 25 - 40 mg/l	33	16	1	-
> 40 mg/l	13	1	-	-
	Wirkstoffe und Abbauprodukte von Pflanzenschutzmittel ~ Substances actives et produits de dégradation des produits phytosanitaires			
Ohne Nachweis Sans détection	-	34	75	100
≤ 0.1 ·g/l	10	37	15	-
> 0.1 ·g/l	90	30	10	-

Entwicklung der Nitrat-Konzentration; Anteile der beprobten Messstellen mit einer gemessenen Maximalkonzentration über 25 mg NO<sub>3</sub><sup>-</sup> /l in %  
Évolution de la concentration de nitrates ; part des stations de mesure analysées avec une concentration maximale au-dessus  
de 25 mg NO<sub>3</sub><sup>-</sup> /l en %

Jahre Années	Hauptbodennutzung <sup>2</sup> ~ Utilisation principale du sol <sup>2</sup>			
	Ackerbau Grandes cultures	Gras- und Viehwirtschaft Production herbagère et bétail	Wald Forêt	Sömmerungsweiden und unproduktive Gebiete Pâturages d'estivage et régions improductives
2003	51	11	4	-
2004	45	17	4	-
2005	46	20	4	-
2006	62	21	6	-
2007	58	18	3	-
2008	50	14	3	-
2009	48	15	4	-
2010	48	14	4	-
2011	45	16	3	-
2012	46	12	3	-
2013	45	14	3	-
2014	40	11	3	-
2015	40	12	2	-
2016	38	13	1	-
2017	40	9	3	-
2018	42	12	3	-
2019	44	16	3	-
2020	49	15	1	-
2021	53	20	2	-
2022	47	16	1	-

1 Gemäss Gewässerschutzverordnung (GSchV) beträgt der Anforderungswert für Grundwasser, das als Trinkwasser genutzt wird oder dafür vorgesehen ist, 25 mg NO<sub>3</sub><sup>-</sup>/l für Nitrat und bei Pflanzenschutzmitteln 0.1 µg/l für jeden einzelnen Wirkstoff.  
2 Bodennutzung mit dem grössten Flächenanteil im Einzugsgebiet einer Messstelle

1 Selon l'ordonnance sur la protection des eaux (OEaux), l'exigence chiffrée pour les eaux souterraines utilisées comme eau potable ou destinées à l'être est fixée à 25 mg NO<sub>3</sub><sup>-</sup>/l pour les nitrates et pour les produits phytosanitaires à 0.1 µg/l pour chaque substance active prise isolément.  
2 L'utilisation du sol qui occupe la plus grande superficie du bassin d'alimentation

**5.13 Jahresmittelwerte der Ammoniakkonzentrationen an verschiedenen Messstellen**  
**Valeurs moyennes annuelles des concentrations d'ammoniac dans différentes stations**

In Mikrogramm Ammoniak (NH<sub>3</sub>) pro Kubikmeter Luft; Durchschnitt von 26 Zweiwochen-Mittelwerten <sup>1</sup>

In microgrammes d'ammoniac (NH<sub>3</sub>) par mètre cube d'air; valeur moyenne de 26 mesures annuelles (moyennes sur quinze jours) <sup>1</sup>

Messstelle <sup>2</sup>	Emissionstyp <sup>3</sup>	2000	2010	2015	2020	2021	2022	2023
Points de mesure <sup>2</sup>	Type d'émission <sup>3</sup>							
Wengernalp (BE)	a	0.3	0.2	0.2	...	...	...	...
Bachtel (ZH)	b	2.1	2.0	2.2	2.5	2.0	2.2	2.2
Rigi-Seebodenalp (SZ)	b	1.3	1.3	1.6	1.9	1.6	1.8	1.9
Früebüel (ZG)	b	...	1.6	1.7	2.5	1.9	2.5	2.6
Zigerhüttli (ZG)	b	...	2.0	2.1	2.9	2.2	3.0	3.0
Zugerberg (ZG)	b	2.5	1.6	1.9	2.0	1.9	2.2	2.5
Oberschrot (FR)	b	...	4.0	4.9	...	...	...	...
Chaumont (NE)	b	0.9	1.2	1.3	1.4	1.3	1.4	1.4
Eschenbach (LU)	c	...	7.6	8.7	9.8	8.4	8.3	9.2
Neuenkirch (LU)	c	6.9	5.8	6.2	10.1	7.6	9.2	8.8
Neudorf (LU)	c	...	5.2	6.2	6.8	5.9	6.7	6.6
Root Michaelskreuz (LU)	c	...	3.2	3.0	3.4	3.2	3.2	3.6
Schöpfheim (LU)	c	4.9	6.7	6.8	6.7	5.7	6.0	5.9
Wauwil (LU)	c	...	9.9	10.0	12.3	10.0	9.0	10.1
Wauwil (LU)	c	...	6.6	6.0	6.0	5.2	5.5	5.7
Kloster Frauental (ZG)	c	...	3.3	4.5	4.3	4.0	4.5	4.7
Miséry (FR)	c	...	3.8	4.4	4.1	3.7	4.2	5.1
Vuisternens-en-Ogoz (FR)	c	...	3.3	4.1	5.2	4.5	4.6	4.2
Oensingen (SO)	c	...	...	9.4	...	...	...	...
Schönenbuch (BL)	c	...	...	2.0	...	...	...	...
Appenzell-Steinegg (AI)	c	...	8.1	8.4	11.2	8.8	7.4	6.6
Häggenchwil (SG)	c	...	7.0	9.4	7.4	6.5	7.0	6.9
Schänis (SG)	c	1.6	1.9	2.0	2.4	2.0	2.3	2.3
Ems Plarenga (GR)	c	...	4.1	3.8	4.0	4.1	4.4	4.4
Muri (AG)	c	3.3	2.9	3.0	...	...	...	...
Eschlikon (TG)	c	...	7.5	8.3	8.6	...	...	...
Hudelmoos (TG)	c	...	2.1	2.6	3.1	2.6	...	...
Mauren (TG)	c	4.1	5.8	6.7	6.5	5.5	5.7	4.9
Tänikon (TG)	c	3.9	5.5	5.2	4.9	4.4	4.7	4.3
Magadino (TI)	c	3.5	3.5	5.6	6.8	6.5	6.3	6.1
Sagno-Reservoir (TI)	c	...	...	1.3	1.6	1.8	2.1	2.0
Payerne (VD)	c	3.4	3.3	3.1	3.4	3.1	3.3	3.4
Härkingen (SO)	d	...	4.9	5.0	5.0	4.6	5.2	5.5
Sion - Aeroport (VS)	d	4.8	3.9	4.2	4.0	3.5	4.3	4.1
San Vittore (GR)	d	...	3.9	3.4	3.4	3.3	3.6	3.0
Inwil (LU)	e	...	4.1	4.2	4.8	4.0	4.6	5.4
Basel-Binningen (BL)	e	1.7	2.3	2.5	3.0	2.5	2.8	2.7
Sagno (TI)	e	1.8	1.2	1.8	...	...	...	...
Lugano (TI)	f	2.5	2.2	2.6	2.8	2.6	3.0	2.9
Rapperswil (SG)	g	...	3.5	3.7	3.6	3.3	...	...
Zürich, Schimmelstrasse	g	...	4.2	4.1	4.3	...	4.3	...

1 Gemäss nationalen und europäischen Emissionsinventaren liegt der Anteil der Landwirtschaft am gesamten Ammoniak-Ausstoss zwischen 90 und 95%. Der Rest wird durch Verkehr, Industrie und Gewerbe sowie Haushalte verursacht (SHL).

2 Stationen des Bundes (Nationales Beobachtungsnetz für Luftfremdstoffe, NABEL) und der Kantone

3 a = Alp > 1 800 m ü.M., b = ländlich > 900 m ü.M., c = ländlich < 900 m ü.M., d = ländlich, an Autobahn, e = vorstädtisch, f = städtisch, g = städtisch, verkehrsbelastet

1 Selon l'inventaire national et européen, la part des émissions d'ammoniac de l'agriculture se situe entre 90 et 95% de la concentration totale.

Le reste est causé par la circulation, l'industrie, l'artisanat et les ménages (HESA).  
 2 Stations de mesure de la Confédération (réseau d'observatoires nationaux pour les polluants atmosphériques, NABEL) et des cantons

3 a = Alpes > 1 800 m d'alt., b = région rurale > 900 m d'alt., c = région rurale < 900 m d'alt., d = région rurale, autoroute, e = suburbain, f = urbain, g = urbain, trafic

Forschungsstelle für Umweltbeobachtung (FUB) im Auftrag des Bundesamtes für Umwelt (BAFU) und verschiedener Kantone; Hochschule für Agrar-, Forst- und Lebensmittelwissenschaften (HAFL)

Bureau de recherche pour l'observation de l'environnement (FUB) sur mandat de l'Office fédéral de l'environnement (OFEV) et de plusieurs cantons; Haute école de sciences agronomiques, forestières et alimentaires (HAFL)

## 5. Produktionsmittel und Umwelt ~ Agents de production et environnement

### 5.14 Absatz von Pflanzenschutzmitteln Vente de produits phytosanitaires

Hauptgruppen gemäss Eurostat-Klassifikation; einschliesslich Fürstentum Liechtenstein; Wirkstoffgewicht in Tonnen  
Groupes principaux selon la classification Eurostat; y compris la Principauté de Liechtenstein; poids de substance active en tonnes

Jahre	Fungizide, Bakterizide	Herbizide	Insektizide, Akarizide	Molluskizide	Wachstums- regulatoren	Andere	Total
Années	Fongicides, Bactéricides	Herbicides	Insecticides, Acaricides	Molluscicides	Régulateurs de croissance	Autres	Total
2008	955	873	222	42	19	85	2 196
2009	957	758	279	35	48	125	2 201
2010	884	834	213	38	38	121	2 129
2011	941	919	261	38	33	75	2 266
2012	978	829	279	34	36	68	2 224
2013	1 025	783	281	56	53	87	2 285
2014	1 049	734	288	56	32	84	2 242
2015	1 046	693	218	47	36	178	2 218
2016	1 013	621	270	42	29	179	2 155
2017	997	595	252	30	30	118	2 021
2018	1 006	629	233	29	37	111	2 044
2019	978	509	300	21	33	110	1 951
2020	1 011	499	270	23	33	92	1 928
2021	1 197	481	421	22	36	102	2 259
<b>2022</b>	<b>1 043</b>	<b>518</b>	<b>488</b>	<b>20</b>	<b>31</b>	<b>102</b>	<b>2 203</b>

Bundesamt für Landwirtschaft (BLW)

Office fédéral de l'agriculture (OFAG)

### 5.15 Vertriebsmengen von Antibiotika für Nutztiere Ventes d'antibiotiques utilisés en médecine vétérinaire

Wirkstoffgewicht in Kilogramm ~ Poids de substance active en kilogrammes

Antibiotikaklasse	2010	2015	2019	2020	2021	2022	2023	Classe d'antibiotiques
Penicilline	10 793	9 573	9 325	9 318	9 431	9 592	8 846	Pénicillines
Sulfonamide	25 672	14 959	8 406	6 697	7 148	5 350	5 386	Sulfonamides
Tetracycline	14 746	8 679	6 222	6 818	5 787	4 846	5 168	Tétracyclines
Aminoglykoside	3 215	3 095	2 456	2 495	2 496	2 250	2 041	Aminoglycosides
Amphenikole	179	199	529	574	608	727	716	Amphénicoles
Makrolide	3 806	2 610	1 164	1 056	826	531	641	Macrolides
Trimethoprim	1 702	904	582	561	676	510	521	Triméthoprim
Cephalosporine	237	234	144	130	139	134	148	Céphalosporines
Fluoroquinolone	388	384	169	163	169	134	129	Fluoroquinolones
Polymyxine	1 489	502	206	148	82	44	33	Polymyxines
Andere <sup>1</sup>	124	197	130	118	27	26	29	Autres <sup>1</sup>
<b>Total</b>	<b>62 350</b>	<b>41 337</b>	<b>29 334</b>	<b>28 078</b>	<b>27 388</b>	<b>24 145</b>	<b>23 657</b>	<b>Total</b>

<sup>1</sup> Amphenikole (bis 2012), Pleuromutiline, Polypeptide, Chinolone

<sup>1</sup> Amphénicoles (jusqu'en 2012), pleuromutilines, polypeptides, quinolones

Bundesamt für Lebensmittelsicherheit und Veterinärwesen (BLV)

Office fédéral de la sécurité alimentaire et des affaires vétérinaires (OSAV)

**5.16 Antibiotikaresistenzmonitoring bei Nutztieren**  
**Monitoring des résistances aux antibiotiques chez les animaux de rente**

Anteil resistenter *Escherischia coli* Stämme in Mastschweinen gegenüber den aufgeführten Antibiotikaklassen (in Prozent);

N = Anzahl isolierter Stämme, die auf Resistenzen getestet wurden.

Taux de souches d'*Escherischia coli* dans des porcs à l'engrais résistantes envers les classes d'antibiotiques indiquées (en pour cent);

N = nombre de souches isolées, testées contre les résistances.

Antibiotikaklasse	2010 N = 179	2015 N = 182	2017 N = 197	2019 N = 189	2021 N = 170	Classe d'antibiotiques
Ampicillin	20	17	14	13	17	Ampicilline
Chloramphenicol	5	8	5	2	3	Chloramphénicol
Ciprofloxacin	3	3	3	3	4	Ciprofloxacine
Colistin	1	-	-	-	-	Colistine
Gentamicin	2	2	3	1	1	Gentamycine
Nalidixinsäure	3	3	2	3	4	Acide nalidixique
Sulfamethoxazole	43	42	36	30	29	Sulfaméthoxazole
Tetrazyklin	30	30	21	21	30	Tétracyclines
Trimethoprim	27	22	15	13	15	Triméthoprime

Anteil resistenter *Escherischia coli* Stämme in Schlachtrindern gegenüber den aufgeführten Antibiotikaklassen (in Prozent);

N = Anzahl isolierter Stämme, die auf Resistenzen getestet wurden.

Taux de souches d'*Escherischia coli* résistantes dans des bovins de boucherie envers les classes d'antibiotiques indiquées (en pour cent);

N = nombre de souches isolées, testées contre les résistances.

Antibiotikaklasse	2010 N = 184	2015 N = 190	2017 N = 194	2019 N = 197	2021 N = 180	Classe d'antibiotiques
Ampicillin	39	37	39	26	26	Ampicilline
Chloramphenicol	17	12	10	7	7	Chloramphénicol
Ciprofloxacin	4	7	4	5	1	Ciprofloxacine
Colistin	1	1	-	-	-	Colistine
Gentamicin	5	6	5	4	7	Gentamycine
Nalidixinsäure	3	6	4	4	1	Acide nalidixique
Sulfamethoxazole	55	42	47	32	27	Sulfaméthoxazole
Tetrazyklin	51	41	41	37	28	Tétracyclines
Trimethoprim	...	...	19	13	12	Triméthoprime

Anteil resistenter *Campylobacter coli* Stämme in Mastschweinen gegenüber den aufgeführten Antibiotikaklassen (in Prozent);

N = Anzahl isolierter Stämme, die auf Resistenzen getestet wurden.

Taux de souches de *Campylobacter coli* dans des porcs à l'engrais résistantes envers les classes d'antibiotiques indiquées (en pour cent);

N = nombre de souches isolées, testées contre les résistances.

Antibiotikaklasse	2010 N = 192	2015 N = 156	2017 N = 161	2019 N = 229	2021 N = 191	Classe d'antibiotiques
Ciprofloxacin	38	47	50	56	55	Ciprofloxacine
Erythromycin	7	5	2	4	-	Érythromycine
Gentamycin	1	1	1	-	-	Gentamycine
Nalidixinsäure	38	47	52	56	...	Acide nalidixique
Streptomycin	79	87	81	85	...	Streptomycine
Tetrazyklin	31	64	62	63	67	Tétracyclines

**5.17 Versteuerte Benzin- und Dieselmengen und Rückerstattung an die Landwirtschaft**  
**Quantité d'essence et de diesel imposable et remboursement à l'agriculture**

Jahre	Gesamtmenge Benzin in 1000 l bei 15°C	Davon rückerstattet an Landwirtschaft	Anteil der Landwirtschaft an Benzin, in %	Gesamtmenge Diesel in 1000 l bei 15°C	Davon rückerstattet an Landwirtschaft	Anteil der Landwirtschaft an Diesel, in %
Années	Quantité totale d'essence en milliers de l à 15°C	Dont restituée à l'agriculture	Part de l'agriculture en essence, en %	Quantité totale de diesel en milliers de l à 15°C	Dont restituée à l'agriculture	Part de l'agriculture en diesel, en %
2000	5 351 508	23 076	0.4	1 562 376	96 079	6.1
2005	4 861 708	20 360	0.4	2 061 755	96 606	4.7
2010	4 290 683	22 310	0.5	2 767 008	90 088	3.3
2011	4 114 331	22 482	0.5	2 841 020	90 785	3.2
2012	3 982 168	22 337	0.6	3 008 092	90 199	3.0
2013	3 796 738	22 376	0.6	3 144 470	90 360	2.9
2014	3 653 022	22 313	0.6	3 231 069	90 103	2.8
2015	3 405 433	22 230	0.7	3 165 378	89 770	2.8
2016	3 315 384	22 551	0.7	3 225 622	91 068	2.8
2017	3 215 879	22 240	0.7	3 210 712	89 812	2.8
2018	3 187 786	22 121	0.7	3 258 184	89 331	2.7
2019	3 137 650	22 314	0.7	3 255 414	90 108	2.8
2020	2 805 314	22 117	0.8	3 103 723	89 315	2.9
2021	2 880 218	21 885	0.8	3 141 129	88 377	2.8
2022	2 815 694	24 290	0.9	3 128 921	88 471	2.8
<b>2023</b>	<b>2 916 759</b>	<b>21 712</b>	<b>0.7</b>	<b>3 068 728</b>	<b>87 678</b>	<b>2.9</b>

Bundesamt für Zoll und Grenzsicherheit (BAZG)

Office fédéral de la douane et de la sécurité des frontières (OFDF)

**5.18 Schätzung des landwirtschaftlichen Energieverbrauchs**  
**Estimation de la consommation agricole d'énergie**

In Megajoule pro Hektare landwirtschaftliche Nutzfläche (LN) ~ En mégajoule par hectare surface agricole utilisable (SAU)

Einsatzgebiet <sup>1</sup>	1990	2000	2010	2015	2019	2020	2021	2022	Domaine d'application <sup>1</sup>
<b>Direkte Energie</b>	<b>13 979</b>	<b>13 615</b>	<b>14 267</b>	<b>13 480</b>	<b>13 301</b>	<b>12 973</b>	<b>13 444</b>	<b>12 796</b>	<b>Énergie directe</b>
Elektrizität und erneuerbare Energien <sup>2</sup>	3 411	3 879	4 241	4 193	4 714	4 550	4 952	4 741	Électricité et énergies renouvelables <sup>2</sup>
Brennstoffe	5 867	4 940	5 085	4 338	3 625	3 469	3 535	3 104	Combustibles
Treibstoffe	4 700	4 797	4 941	4 949	4 962	4 955	4 958	4 951	Carburants
<b>Indirekte Energie</b>	<b>32 411</b>	<b>29 900</b>	<b>35 972</b>	<b>35 711</b>	<b>37 367</b>	<b>37 824</b>	<b>39 432</b>	<b>41 985</b>	<b>Énergie indirecte</b>
Bereitstellung von direkter Energie	3 983	4 006	4 128	3 949	3 795	3 714	3 839	3 714	Mise à disposition d'énergie directe
Maschinen, Instrumente, Motoren	7 407	7 993	9 658	9 018	8 408	8 231	8 110	7 967	Machines, instruments, moteurs
Gebäude	11 342	10 246	10 700	10 554	10 006	9 978	10 019	10 168	Bâtiments
Mineraldünger	6 146	3 836	4 001	3 482	3 283	3 330	3 600	3 125	Engrais minéraux
Pflanzenschutzmittel	398	310	429	453	393	383	443	446	Pesticides
Import Getreidesaatgut	42	33	35	30	36	39	51	45	Semences de blé importées
Import Futtermittel	3 093	3 475	7 023	8 226	11 446	12 149	13 368	16 519	Aliments pour animaux importés
<b>Total</b>	<b>46 390</b>	<b>43 515</b>	<b>50 239</b>	<b>49 191</b>	<b>50 667</b>	<b>50 797</b>	<b>52 876</b>	<b>54 780</b>	<b>Total</b>

<sup>1</sup> Der Energieverbrauch setzt sich zusammen aus dem direkten Energieeinsatz (z. B. Diesel für den Betrieb von Maschinen) und dem indirekten Einsatz. Letzterer umfasst den Energiebedarf für die Herstellung, die Verwendung und den Unterhalt von Produktionsmitteln und Maschinen, die sogenannte graue Energie.  
<sup>2</sup> Inklusive Stromverbrauch in den Privathaushalten der landwirtschaftlichen Betriebe

<sup>1</sup> La consommation d'énergie est constituée par l'utilisation directe d'énergie (p. ex. du carburant pour faire fonctionner des machines) et l'utilisation indirecte d'énergie. Cette dernière comprend le besoin en énergie pour l'élaboration, l'utilisation et l'entretien des moyens de production et des machines, ce que l'on appelle l'énergie grise.  
<sup>2</sup> Y compris la consommation d'électricité des ménages dans les exploitations agricoles



5.19 Geschätzte Treibhausgasemissionen  
 Estimation des émissions de gaz à effet de serre

	1990	2000	2010	2020	2021	2022	
<b>Kohlendioxid (CO<sub>2</sub>), Mio. t</b>							<b>Dioxyde de carbone (CO<sub>2</sub>), mio t</b>
Total Emissionen <sup>1</sup>	44.54	43.83	45.17	34.33	35.88	32.91	Total émissions <sup>1</sup>
Energie für die Land- und Forstwirtschaft <sup>2</sup>	0.81	0.80	0.70	0.58	0.58	0.54	Énergie pour l'agriculture et sylviculture <sup>2</sup>
Dünger für die Landwirtschaft	0.05	0.04	0.04	0.04	0.05	0.04	Engrais pour l'agriculture
<b>Methan (CH<sub>4</sub>), 1000 t</b>							<b>Méthane (CH<sub>4</sub>), 1000 t</b>
Total Emissionen <sup>1</sup>	222.22	195.64	193.48	176.52	176.85	175.36	Total émissions <sup>1</sup>
Energie für die Land- und Forstwirtschaft <sup>2</sup>	0.31	0.27	0.13	0.07	0.07	0.07	Énergie pour l'agriculture et sylviculture <sup>2</sup>
Nutztierhaltung	140.37	131.55	134.29	129.05	129.64	129.19	Détention d'animaux
Rindvieh	133.78	123.82	125.65	120.88	121.43	120.91	Bétail bovin
Hofdüngerbewirtschaftung	27.72	24.22	24.60	22.08	22.07	21.97	Utilisation engrais de ferme
<b>Lachgas (N<sub>2</sub>O), 1000 t</b>							<b>Protoxyde d'azote (N<sub>2</sub>O), 1000 t</b>
Total Emissionen <sup>1</sup>	15.28	13.93	12.31	11.27	10.89	9.26	Total émissions <sup>1</sup>
Energie für die Land- und Forstwirtschaft <sup>2</sup>	0.02	0.02	0.02	0.02	0.02	0.02	Énergie pour l'agriculture et sylviculture <sup>2</sup>
Hofdüngerbewirtschaftung	1.42	1.31	1.37	1.28	1.28	1.29	Utilisation engrais de ferme
Landwirtschaftliche Böden	6.49	5.34	5.09	4.78	4.87	4.79	Sols agricoles
<b>CO<sub>2</sub>-Äquivalente <sup>3</sup>, Mio. t</b>							<b>Équivalents CO<sub>2</sub> <sup>3</sup>, mio t</b>
Total Emissionen <sup>1</sup>	55.06	53.81	55.29	43.80	45.14	41.63	Total émissions <sup>1</sup>
Energie für die Land- und Forstwirtschaft <sup>2</sup>	0.83	0.81	0.71	0.58	0.59	0.55	Énergie pour l'agriculture et sylviculture <sup>2</sup>
Nutztierhaltung	3.93	3.68	3.76	3.61	3.63	3.62	Détention d'animaux
Rindvieh	3.75	3.47	3.52	3.38	3.40	3.39	Bétail bovin
Hofdüngerbewirtschaftung	1.15	1.03	1.05	0.96	0.96	0.96	Utilisation engrais de ferme
Landwirtschaftliche Böden	1.72	1.41	1.35	1.27	1.29	1.27	Sols agricoles
Dünger für die Landwirtschaft	0.05	0.04	0.04	0.04	0.05	0.04	Engrais pour l'agriculture

1 Ohne internationalen Flugverkehr und ohne Landnutzung, Landnutzungsänderung und Forstwirtschaft

2 Emissionen verursacht durch Verbrennung von Treibstoffen im Offroadbereich und für die Graströcknung

3 CO<sub>2</sub>-Äquivalente = Summe aller Gase; Nicht-CO<sub>2</sub>-Emissionen wurden ihrem Klima-Erwärmungspotenzial entsprechend umgerechnet (IPCC, 2007).

1 Sans le transport aérien international et l'utilisation des sols, changement d'utilisation des sols/sylviculture

2 Émissions dégagées par les carburants brûlés hors du réseau routier et par le séchage de l'herbe

3 Équivalents CO<sub>2</sub> = somme des gaz; les gaz autres que le CO<sub>2</sub> ont été convertis suivant leur potentiel de réchauffement atmosphérique (IPCC, 2007).

Bundesamt für Umwelt (BAFU),  
Treibhausgasinventar der Schweiz

Office fédéral de l'environnement (OFEV),  
Inventaire des gaz à effet de serre de la Suisse

## 5. Produktionsmittel und Umwelt ~ Agents de production et environnement

### 5.20 Treibhausgasfussabdruck des Konsums und der Lebensmittel Empreinte gaz à effet de serre de la consommation et des aliments

In Tonnen CO<sub>2</sub>-Äquivalenten pro Person ~ En tonnes d'équivalents-CO<sub>2</sub> par personne

Jahre	Konsum von Gütern und Dienstleistungen	Davon Lebensmittel	Anteil der Lebensmittel am Konsum-Fussabdruck; in Prozent
Années	Consommation de biens et services	Dont aliments	Part des aliments par rapport à l'empreinte de la consommation; en pour cent
2000	16.4	1.9	11.9
2001	17.2	2.1	11.9
2002	15.5	2	12.8
2003	15.0	2	13.1
2004	14.9	1.9	12.6
2005	15.7	1.9	12.2
2006	16.0	1.9	12.1
2007	15.3	1.9	12.3
2008	14.5	1.8	12.2
2009	14.1	1.8	12.9
2010	14.8	1.8	12.4
2011	15.3	1.9	12.4
2012	15.3	1.9	12.2
2013	14.9	1.8	12.2
2014	14.0	1.8	13.1
2015	14.0	1.9	13.5
2016	14.2	1.9	13.6
2017	13.7	1.8	13.2
2018	13.4	1.8	13.2
2019	13.4	1.8	13.3
2020	11.9	1.9	16.3
<b>2021</b>	<b>12.8</b>	<b>1.7</b>	<b>13.2</b>

Bundesamt für Statistik (BFS), Umweltgesamtrechnung

Office fédéral de la statistique (OFS), Comptabilité environnementale

## 5. Produktionsmittel und Umwelt ~ Agents de production et environnement

### 5.21 Lebensmittel-Treibhausgasfussabdruck der Haushalte im In- und Ausland Empreinte gaz à effet de serre des aliments des ménages domestique et à l'étranger

In tausend Tonnen CO<sub>2</sub>-Äquivalenten ~ En milliers de tonnes d'équivalents-CO<sub>2</sub>

Jahre	Total	Inländische Emissionen	Importbedingte Emissionen	Auslandsanteil des Lebensmittel-Fussabdruckes; in Prozent
Années	Total	Émissions intérieures	Émissions liées aux importations	Part liée aux importations de l'empreinte gaz à effet de serre des aliments ; en pour cent
2000	13 979	6 128	7 851	56
2001	14 916	6 396	8 520	57
2002	14 420	6 378	8 042	56
2003	14 424	6 400	8 023	56
2004	13 951	6 202	7 749	56
2005	14 284	6 265	8 018	56
2006	14 551	6 303	8 248	57
2007	14 292	5 951	8 341	58
2008	13 656	5 982	7 674	56
2009	14 084	6 113	7 971	57
2010	14 475	6 054	8 421	58
2011	15 095	5 889	9 206	61
2012	14 995	5 924	9 072	60
2013	14 836	5 950	8 886	60
2014	15 183	5 864	9 319	61
2015	15 775	5 989	9 785	62
2016	16 321	5 938	10 383	64
2017	15 398	5 910	9 488	62
2018	15 043	5 792	9 252	62
2019	15 288	5 806	9 482	62
<b>2020</b>	<b>16 838</b>	<b>5 766</b>	<b>11 072</b>	<b>66</b>

Bundesamt für Statistik (BFS), Umweltgesamtrechnung

Office fédéral de la statistique (OFS), Comptabilité environnementale

## 6. Aussenhandel ~ Commerce extérieur

---

Tabelle ~ Tableau

Seite ~ Page

6.1	Gesamteinfuhr und -ausfuhr nach Herkunfts- und Bestimmungsländer Importations et exportations totales par pays de provenance resp. de destination.....	110
6.2	Ein- und Ausfuhr landwirtschaftlicher Erzeugnisse Importations et exportations de produits agricoles.....	111
6.3	Einfuhr landwirtschaftlicher Produkte nach Hauptherkunftsländern Importations de produits agricoles d'après les principaux pays de provenance .....	117
6.4	Ausfuhr landwirtschaftlicher Produkte nach Hauptbestimmungsländern Exportations de produits agricoles d'après les principaux pays de destination .....	119
6.5	Einfuhr landwirtschaftlicher Produkte nach Transportmittel Importations de produits agricoles selon le moyen de transport .....	121
6.6	Einfuhr landwirtschaftlicher Produktionsmittel Importations de moyens de la production agricole.....	122
6.7	Aussenhandelsindizes Indices du commerce extérieur .....	123

## 6. Aussenhandel ~ Commerce extérieur

Im Jahr 2023 führte die Schweiz Güter im Wert von 329 Milliarden Franken (Vorjahr: 341 Milliarden Franken) ein und im Wert von 378 Milliarden Franken (Vorjahr: 383 Milliarden Franken) aus. Pro Einwohner ergaben sich dadurch Warenströme im Betrag von 36 510 Franken in die Schweiz und von 41 931 Franken aus der Schweiz.

Wichtigster Handelspartner der Schweiz ist die Europäische Union (EU), die seit dem Austritt des Vereinigten Königreichs noch 27 Mitgliedstaaten umfasst. Die EU wird in den Daten von Agristat nicht historisch abgebildet, das heisst die Vorjahre wurden auf die Grösse der EU 27 revidiert. Wertmässig stammten 51,4% der in die Schweiz eingeführten Güter aus der EU (+1,3% gegenüber dem Vorjahr) und 39,9% der Exporte gelangten in die EU (-1,0% gegenüber dem Vorjahr). Von den EU-Ländern ist Deutschland mit grossem Abstand der wichtigste Handelspartner. Mit wertmässigen Anteilen von 18,2% an der Gesamteinfuhr in die Schweiz und 12,2% an der Gesamtausfuhr übertraf es Italien (Einfuhranteil 7,8% und Ausfuhranteil 6,4%), Frankreich (Einfuhranteil 6,0% und Ausfuhranteil 4,8%) und Österreich (Einfuhranteil 3,0% und Ausfuhranteil 2,6%) deutlich.

### Ein- und Ausfuhr landwirtschaftlicher Produkte Importations et exportations de produits agricoles

Zollkapitel 1 bis 24, siehe Tabelle 6.1

Chapitres douaniers 1 à 24, voir tableau 6.1

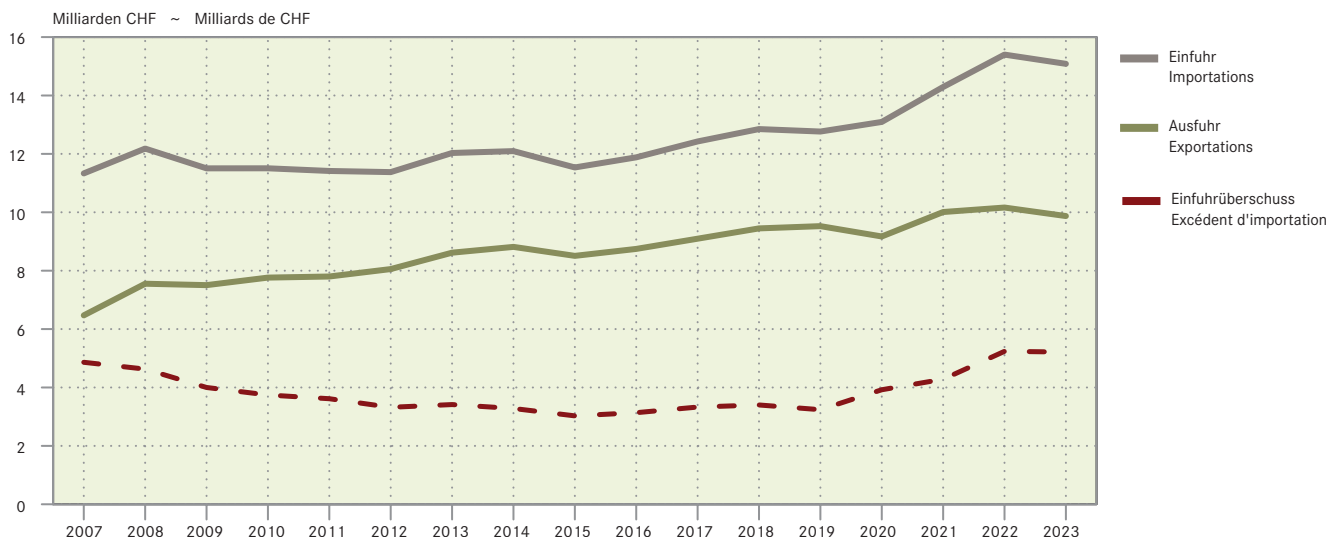

Mit Importen von 15,1 Milliarden Franken und Exporten von 9,9 Milliarden Franken erreichten die landwirtschaftlichen Erzeugnisse (Zollkapitel 1 bis 24) Anteile von 4,6% an der Einfuhr und von 2,6% an der Ausfuhr (Tabelle 6.1). Die Zollkapitel 8 (Geniessbare Früchte), 9 (Kaffee, Tee, Mate und Gewürze) und 22 (Getränke, alkoholhaltige Flüssigkeiten und Essig) lagen bei den Einfuhren wertmässig an der Spitze. Bei den Ausfuhren waren, neben den Zollkapiteln 9 und 22, die Kapitel 18 (Kakao und Zubereitungen aus Kakao) und 21 (Verschiedene Lebensmittelzubereitungen) wertmässig von grosser Bedeutung. Die grössten Tonnagen wurden sowohl bei den Einfuhren wie auch bei den Ausfuhren beim Kapitel 22 (Getränke, alkoholhaltige Flüssigkeiten und Essig) erreicht. Die wichtigsten Exportprodukte der Schweizer Landwirtschaft sind Milchprodukte; insbesondere Käse und Quark mit einem Exportwert von 683 Millionen Franken im Jahr 2023 (Tabelle 6.2).

2023 wurden 78,4% der importierten landwirtschaftlichen Produkte via Strassenverkehr eingeführt. 14,7% gelangten via Bahnverkehr in die Schweiz. Weitere 5,9% wurden via Schiffverkehr über den Rhein importiert. Mit 0,2% spielt der Luftverkehr beim Import von landwirtschaftlichen Produkten eine marginale Rolle. Die Transportart wird beim Übertritt in die Schweiz ermittelt und schliesst nicht aus, dass Produkte zuvor auch mit anderen Transportmitteln befördert wurden (Tabelle 6.5). 2023 wurden weniger Phosphat- und Kalidünger importiert, sowie auch weniger Pflanzenschutzmittel (Tabelle 6.6).

En 2023, la Suisse a importé des marchandises pour une valeur de 329 milliards de francs (341 milliards de francs en 2022) et en a exporté pour 378 milliards de francs (383 milliards de francs en 2022). En rapportant ces volumes au nombre d'habitants, il en résulte un flux de marchandises par habitant de 36 510 francs à l'importation et de 41 931 francs à l'exportation.

L'Union européenne (UE) est le partenaire commercial le plus important de la Suisse. Depuis le retrait du Royaume-Uni, l'UE dispose encore de 27 États membres. Les données présentées par Agristat sont toujours calculées pour l'UE 27, les données des années précédentes ont donc été recalculées. En termes de valeur, 51,4% des marchandises importées en Suisse provenaient des pays de l'UE (+1,3% par rapport à l'année précédente) et 39,9% des produits exportés leur étaient destinés (-1,0% par rapport à l'année précédente). L'Allemagne a confirmé sa position de premier partenaire commercial. En valeur, l'Allemagne totalisait 18,2% des importations et 12,2% des exportations totales, devançant l'Italie (7,8% des importations et 6,4% des exportations), la France (6,0% des importations et 4,8% des exportations) et l'Autriche (3,0% des importations et 2,6% des exportations).

La part des produits agricoles importés (chapters 1 à 24 du tarif douanier) s'est élevée à 15,1 milliards de francs (soit 4,6% des importations), celle des produits agricoles exportés à 9,9 milliards de francs (soit 2,6% des exportations, tableau 6.1). En termes de valeur, les chapters douanier 8 (fruits comestibles), 9 (café, thé, maté et épices) et 22 (boissons, liquides alcooliques et vinaigres) ont comporté le plus d'importations. Dans les exportations à côté des chapters 9 et 22, les chapters 18 (cacao et ses préparations) et 21 (préparations alimentaires diverses) est en termes de valeur de grande importance. Les plus grands tonnages ont été atteints dans le chapitre 22 (boissons, liquides alcooliques et vinaigres) autant pour les importations que pour les exportations. L'agriculture suisse exporte surtout des produits laitiers, notamment du fromage et du séré pour une valeur d'exportation de 683 millions de francs en 2023 (tableau 6.2).

En 2023, 78,4% de produits agricoles ont été importés par trafic routier. 14,7% sont arrivés en Suisse par trafic ferroviaire. Autres 5,9% ont été importés par le Rhin, par trafic par eau. Avec 0,2%, le trafic aérien joue un rôle marginal pour l'importation de produits agricoles. Le moyen de transport est déterminé lors du transfert en Suisse. C'est bien possible que les produits ont déjà été transportés par d'autres moyens de transport auparavant (tableau 6.5). En 2023, les importations d'engrais phosphatés et potassiques ont diminué, de même que les importations de produits phytosanitaires (tableau 6.6).

## 6. Aussenhandel ~ Commerce extérieur

### 6.1 Gesamteinfuhr und -ausfuhr nach Herkunfts- und Bestimmungsländer Importations et exportations totales par pays de provenance resp. de destination

In Millionen CHF ~ En millions de CHF

Länder, Erzeugnisse	Einfuhr ~ Importations					Ausfuhr ~ Exportations					Pays, produits
	2010	2015	2021	2022	2023	2010	2015	2021	2022	2023	
Belgien	5 127	4 631	4 037	4 560	4 002	3 874	5 608	4 625	4 804	5 166	Belgique
Bulgarien	106	211	405	476	441	263	353	454	545	595	Bulgarie
Dänemark	975	746	951	1 006	1 334	1 033	856	1 125	1 181	1 154	Danemark
Deutschland	58 570	49 872	57 134	66 739	59 706	39 278	39 661	50 613	51 030	46 041	Allemagne
Estland	89	41	97	127	156	81	144	296	279	208	Estonie
Finnland	845	859	1 467	1 563	1 501	908	646	624	682	652	Finlande
Frankreich	15 600	16 360	17 753	22 253	19 655	15 578	16 804	17 566	20 006	18 052	France
Griechenland	223	149	234	243	266	1 287	794	724	737	807	Grèce
Irland	5 858	7 011	3 852	4 022	4 770	652	968	1 193	1 338	1 515	Irlande
Italien	18 699	18 764	21 995	23 705	25 556	15 981	14 936	18 478	24 015	24 308	Italie
Kroatien	91	169	306	332	335	226	208	358	318	352	Croatie
Lettland	32	47	71	82	74	192	141	147	162	181	Lettonie
Litauen	53	106	264	294	278	101	138	158	163	194	Lituanie
Luxemburg	259	222	270	265	290	296	250	384	353	326	Luxembourg
Malta	12	16	33	31	90	69	53	144	159	182	Malte
Niederlande	8 312	4 971	5 409	5 596	5 893	5 781	4 820	6 725	6 871	6 433	Pays-Bas
Österreich	7 934	7 492	9 294	11 153	9 819	6 469	7 527	9 375	10 315	9 654	Autriche
Polen	1 289	1 723	2 801	3 081	3 233	2 069	2 104	2 990	2 942	3 010	Pologne
Portugal	504	836	1 111	1 197	1 308	1 020	792	1 165	1 093	1 161	Portugal
Rumänien	307	559	890	1 000	1 087	755	664	1 588	1 761	1 623	Roumanie
Schweden	1 421	1 597	1 508	1 561	1 777	1 643	1 478	1 861	1 812	1 800	Suède
Slowakei	511	809	1 091	1 065	1 282	507	517	684	734	732	Slovaquie
Slowenien	257	399	2 099	6 701	12 127	339	413	7 993	11 516	15 685	Slovénie
Spanien	4 915	4 572	8 293	9 094	9 322	6 372	5 385	12 626	10 160	7 722	Espagne
Tschechische R.	2 133	2 358	2 705	3 025	3 226	1 712	1 548	2 067	2 092	2 099	Rép. Tchèque
Ungarn	927	1 078	1 516	1 666	1 570	959	1 079	1 167	1 159	1 121	Hongrie
Zypern	6	18	7	11	15	80	56	118	118	116	Chypre
EU14	129 243	118 082	133 306	152 955	145 200	100 172	100 525	127 084	134 397	124 792	UE14
EU27	135 055	125 615	145 593	170 845	169 112	107 523	107 943	145 250	156 343	150 889	UE27
Ver. Königreich	7 120	31 036	33 378	7 866	6 327	12 033	13 089	12 835	12 708	13 234	Royaume-Uni
Russland	1 041	1 596	1 370	3 780	3 567	2 690	2 305	3 372	3 033	2 587	Russie
Türkiye	766	5 770	1 998	2 004	2 203	2 112	2 489	2 572	12 190	14 652	Türkiye
Usbekistan	34	1 801	2 185	4 084	7 352	100	75	85	105	195	Ouzbékistan
Übriges Europa	2 647	1 801	3 009	5 350	6 545	2 147	2 211	2 735	2 831	3 226	Autres pays europ.
Europa	146 664	167 620	187 532	193 930	195 105	126 605	128 112	166 848	187 210	184 783	Europe
Afrika	13 151	32 000	35 574	57 213	47 339	29 562	39 824	67 746	73 719	68 216	Afrique
Amerika	20 994	35 609	57 056	67 474	64 387	41 448	105 248	107 138	115 238	118 602	Amérique
Asien	2 214	7 918	14 720	19 091	16 934	3 432	3 350	3 498	3 632	3 408	Asie
Ozeanien	413	624	1 623	3 297	5 185	2 437	2 620	2 498	2 870	2 790	Océanie
<b>Total</b>	<b>183 436</b>	<b>243 772</b>	<b>296 504</b>	<b>341 005</b>	<b>328 951</b>	<b>203 484</b>	<b>279 155</b>	<b>347 728</b>	<b>382 668</b>	<b>377 800</b>	<b>Total</b>
Kapitel 1-18	6 970	7 233	8 641	9 414	9 090	3 352	4 033	5 636	5 734	5 760	Chapitres 1-18
Kapitel 19-24	4 536	4 302	5 650	5 986	5 994	4 411	4 474	4 372	4 428	4 110	Chapitres 19-24
Kapitel 1-24	11 506	11 535	14 290	15 400	15 084	7 763	8 507	10 008	10 162	9 871	Chapitres 1-24
In % des Totals											En % du total
Kapitel 1-18	3.8	3.0	2.9	2.8	2.8	1.6	1.4	1.6	1.5	1.5	Chapitres 1-18
Kapitel 19-24	2.5	1.8	1.9	1.8	1.8	2.2	1.6	1.3	1.2	1.1	Chapitres 19-24
Kapitel 1-24	6.3	4.7	4.8	4.5	4.6	3.8	3.0	2.9	2.7	2.6	Chapitres 1-24

Bundesamt für Zoll und Grenzsicherheit (BAZG)

Office fédéral de la douane et de la sécurité des frontières (OFDF)

## 6.2 Ein- und Ausfuhr landwirtschaftlicher Erzeugnisse im Jahr 2023 Importations et exportations de produits agricoles en 2023

Kapitel-Nr. Tarif-Nr.	Produkte	Einfuhr ~ Importations		Ausfuhr ~ Exportations		Produits
		Menge Quantité	Wert in Valeur en	Menge Quantité	Wert in Valeur en	
No. du chapitre resp. du tarif		Stück	1000 CHF	Pièces	1000 CHF	
<b>1</b>	<b>Lebende Tiere</b>	<b>724 418</b>	<b>138 955</b>	<b>771 329</b>	<b>21 301</b>	<b>Animaux vivants</b>
101	Pferde, Esel, Maultiere	3 712	102 935	1 530	16 411	Chevaux, ânes, mulets
102	Rindvieh	4 136	7 786	153	443	Bovins
103	Schweine	1 128	755	509	67	Porcs
104	Schafe und Ziegen	541	209	73	45	Moutons et chèvres
105	Geflügel	475 452	2 744	764 804	955	Volaille
106	Andere Tiere	239 449	24 525	4 260	3 380	Autres animaux
		Tonnen	1000 CHF	Tonnes	1000 CHF	
<b>2</b>	<b>Fleisch</b>	<b>77 203</b>	<b>646 334</b>	<b>22 990</b>	<b>77 648</b>	<b>Viandes</b>
201	Fleisch von Rindvieh, frisch	17 274	184 856	15	248	Viandes de bovins, fraîches
202	Fleisch von Rindvieh, gefroren	1 159	8 798	23	338	Viandes de bovins, congelées
203	Schweinefleisch	996	8 217	6 256	13 290	Viandes de porcs
204	Schaf- und Ziegenfleisch	5 429	83 279	1	19	Viandes de moutons et de chèvres
205	Pferdefleisch	1 835	23 464	-	-	Viandes de chevaux
206	Schlachtnebenprodukte	4 114	4 728	13 435	15 099	Abats comestibles
207	Fleisch von Hausgeflügel	39 400	216 360	702	5 346	Viandes de volaille
208	Anderes Fleisch	3 304	52 411	22	204	Autres viandes
209	Schweinespeck	15	97	696	831	Lard de porc
210	Fleisch gesalzen, getrocknet, geräuchert	3 676	64 124	1 840	42 273	Viandes salées, séchées, fumées
<b>3</b>	<b>Fisch, Krebs- und Weichtiere</b>	<b>45 929</b>	<b>622 212</b>	<b>199</b>	<b>4 084</b>	<b>Poissons, crustacés, mollusques</b>
301	Fische, lebend	587	7 100	0	12	Poissons vivants
302	Fische, frisch, ohne Filets	9 845	107 785	6	32	Poissons frais, sans les filets
303	Fische, gefroren, ohne Filets	3 050	22 565	5	41	Poissons congelés, sans les filets
304	Filets und anderes Fischfleisch	16 597	249 390	124	1 007	Filets et autre chair de poissons
305	Fische, getrocknet, gesalzen, geräuchert	5 069	110 095	37	2 437	Poissons salés, séchés, fumés
306	Krebstiere	5 609	76 497	22	498	Crustacés
307	Weichtiere	5 134	47 861	5	56	Mollusques
308	Wirbellose Wassertiere	16	452	-	-	Invertébrés aquatiques
309	Mehl, Pulver und Pellets von Fischen, Krebstieren, Weichtieren usw.	21	469	0	0	Farines, poudres et pellets de poissons, crustacés, mollusques etc.
<b>4</b>	<b>Milch / Milchprodukte, Eier, Honig</b>	<b>174 815</b>	<b>800 879</b>	<b>117 879</b>	<b>749 683</b>	<b>Lait / produits laitiers, œufs, miel</b>
401	Milch und Rahm	28 472	23 086	2 339	7 170	Lait et crème de lait
402	Milch und Rahm, eingedickt oder gesüsst	4 040	18 009	11 031	27 380	Lait et crème de lait, concentrés ou sucrés
403	Jogurt, Buttermilch, Kefir usw.	8 277	14 297	4 678	19 579	Yaourt, babeurre, képhir, etc.
404	Molke, andere Erzeugnisse aus Milchbestandteilen	6 308	23 033	29 841	8 005	Lactosérum, autres produits de composants du lait
405	Butter	6 730	37 039	19	293	Beurre
406	Käse und Quark	74 279	533 438	69 378	683 014	Fromages et séré
407	Eier in der Schale	30 479	80 354	98	307	Œufs en coquille
408	Eier ohne Schale, Eigelb	8 001	31 701	196	675	Œufs sans coquilles, jaunes d'œufs
409	Honig, natürlich	8 213	39 602	293	3 163	Miel naturel
410	Geniessbare Waren tierischen Ursprungs	15	321	5	97	Produits comestibles d'origine animale
<b>5</b>	<b>Andere Waren tierischen Ursprungs</b>	<b>59 074</b>	<b>94 365</b>	<b>136 460</b>	<b>37 189</b>	<b>Autres produits d'origine animale</b>
501	Menschenhaare, roh	0	64	0	3	Cheveux bruts
502	Borsten, Tierhaare	12	233	0	1	Soies et poils d'animaux
504	Därme, Blasen und Magen	6 912	31 912	4 318	7 503	Boyaux, vessies et estomacs
505	Vogelbälge, Federn, Daunen	502	7 974	4 905	352	Peaux, plumes et duvets d'oiseaux
506	Knochen und Stirnbeinzapfen	252	1 078	65 910	6 921	Os et cornillons
507	Elfenbein, Schildpatt, Fischbein	1 062	1 460	84	110	Ivoire, écaille de tortue, fanons
508	Korallen, Schalen und Panzer von Weichtieren	1 566	509	0	30	Corail, coquilles et carapaces de mollusques
510	Graue Ambra, Bibergeil, Zibet, Moschus usw.	0	10	77	88	Ambre gris, castoréum, civette et musc etc.
511	Waren tierischen Ursprungs a. n. g.	48 769	51 125	61 166	22 181	Produits d'origine animale n. d. a.

./.

6.2 Ein- und Ausfuhr landwirtschaftlicher Erzeugnisse im Jahr 2023  
Importations et exportations de produits agricoles en 2023Fortsetzung  
Suite

Kapitel-Nr. Tarif-Nr. No. du chapitre resp. du tarif	Produkte	Einfuhr ~ Importations		Ausfuhr ~ Exportations		Produits
		Menge	Wert in	Menge	Wert in	
		Quantité	Valeur en	Quantité	Valeur en	
		Tonnen	1000 CHF	Tonnes	1000 CHF	
<b>6</b>	<b>Pflanzen und Pflanzenteile</b>	<b>200 044</b>	<b>596 236</b>	<b>3 522</b>	<b>7 106</b>	<b>Plantes et parties de plantes</b>
601	Zwiebeln, Knollen, Wurzeln usw.	18 418	108 024	131	468	Oignons, tubercules, racines etc.
602	Lebende Pflanzen	157 721	269 760	3 368	6 377	Plantes vivantes
603	Blumen und Blüten	16 305	183 735	2	30	Flours et boutons de fleurs
604	Blattwerk, Zweige, usw.	7 601	34 716	21	232	Feuillages, rameaux etc.
<b>7</b>	<b>Gemüse</b>	<b>394 338</b>	<b>789 611</b>	<b>10 852</b>	<b>8 403</b>	<b>Légumes</b>
701	Kartoffeln	90 927	50 237	8 329	4 445	Pommes de terre
702	Tomaten	41 708	108 723	13	29	Tomates
703	Speisezwiebeln, Knoblauch, Lauch	16 047	37 039	170	370	Oignons, ails, poireaux
704	Kohlgewächse	29 210	61 462	30	40	Choux et produits comestibles du genre Brassica
705	Salate und Zichorien	34 031	64 833	106	112	Salades et chicorées
706	Karotten und andere geniessbare Wurzeln	3 753	8 632	1 219	512	Carottes et autres racines comestibles
707	Gurken und Cornichons	22 735	42 649	1	1	Concombres et cornichons
708	Hülsenfrüchte	4 392	16 093	2	13	Légumes à cosse
709	Andere Gemüse	100 409	304 423	467	806	Autres légumes
710	Gemüse gefroren	12 249	28 086	227	530	Légumes congelés
711	Gemüse vorkonserviert	1 793	4 044	28	87	Légumes conservés provisoirement
712	Gemüse getrocknet	2 951	29 779	62	895	Légumes secs
713	Trockene Hülsenfrüchte	27 820	24 579	155	514	Légumes à cosse secs
714	Wurzeln von Maniok, Süsskartoffeln usw.	6 312	9 031	42	48	Racines de manioc, patates douces etc.
<b>8</b>	<b>Geniessbare Früchte</b>	<b>588 904</b>	<b>1 402 194</b>	<b>2 778</b>	<b>12 878</b>	<b>Fruits comestibles</b>
801	Kokosnüsse, Paranüsse und Acajounüsse	5 443	32 765	110	864	Noix de coco, noix du Brésil et noix de cajou
802	Andere Nüsse und Schalenfrüchte	28 356	181 686	842	6 214	Autres noix et fruits à écales
803	Bananen	103 562	111 927	61	81	Bananes
804	Datteln, Feigen, Ananas usw.	60 816	167 880	369	1 501	Dattes, figues, ananas etc.
805	Zitrusfrüchte	145 688	215 976	194	294	Agrumes
806	Weintrauben	33 945	90 110	245	637	Raisins
807	Melonen und Papayas	63 413	82 314	115	201	Melons et papayes
808	Äpfel, Birnen, Quitten	21 197	27 899	286	211	Pommes, poires, coings
809	Steinobst	48 934	112 152	140	376	Fruits à noyau
810	Beeren (Erdbeeren, Himbeeren usw.)	51 040	273 290	132	851	Baies (fraises, framboises etc.)
811	Früchte, gefroren	21 895	69 732	166	670	Fruits, congelés
812	Früchte, vorkonserviert	266	639	-	-	Fruits, conservés provisoirement
813	Früchte, getrocknet	3 917	34 281	117	969	Fruits, séchés
814	Schalen von Zitrusfrüchten oder Melonen	434	1 542	1	10	Écorces d'agrumes ou de melons
<b>9</b>	<b>Kaffee, Tee, Gewürze</b>	<b>222 449</b>	<b>1 232 899</b>	<b>109 422</b>	<b>3 309 699</b>	<b>Café, thé, épices</b>
901	Kaffee	205 290	1 118 210	102 682	3 273 070	Café
902	Tee	8 334	36 830	6 156	24 910	Thé
903	Mate	97	648	1	8	Maté
904	Pfeffer	3 303	21 013	175	2 562	Poivre
905	Vanille	81	12 081	33	2 720	Vanille
906	Zimt	227	2 867	8	83	Cannelle
907	Gewürznelken	37	591	3	32	Girofles
908	Muskatnüsse	184	3 140	14	107	Noix muscades
909	Anis-, Fenchel-, Kümmelfrüchte usw.	1 041	7 648	156	2 267	Graines d'anis, de fenouil, de cumin etc.
910	Andere Gewürze	3 856	29 871	192	3 939	Autres épices

./.



6.2 Ein- und Ausfuhr landwirtschaftlicher Erzeugnisse im Jahr 2023  
Importations et exportations de produits agricoles en 2023Fortsetzung  
Suite

Kapitel-Nr. Tarif-Nr. No. du chapitre resp. du tarif	Produkte	Einfuhr ~ Importations		Ausfuhr ~ Exportations		Produits
		Menge	Wert in	Menge	Wert in	
		Quantité	Valeur en	Quantité	Valeur en	
		Tonnen	1000 CHF	Tonnes	1000 CHF	
<b>10</b>	<b>Getreide</b>	<b>768 828</b>	<b>343 995</b>	<b>3 164</b>	<b>5 605</b>	<b>Céréales</b>
1001	Weizen	416 923	155 498	530	257	Froment
1002	Roggen	1 453	928	47	50	Seigle
1003	Gerste	38 814	12 344	710	382	Orge
1004	Hafer	36 392	13 137	125	50	Avoine
1005	Mais	177 728	63 451	391	1 440	Maïs
1006	Reis	93 112	91 976	1 293	3 118	Riz
1007	Körnersorghum	33	63	0	0	Sorgho à grains
1008	Anderes Getreide	4 374	6 598	67	307	Autres céréales
<b>11</b>	<b>Müllereierzeugnisse</b>	<b>142 376</b>	<b>128 122</b>	<b>9 526</b>	<b>11 032</b>	<b>Produits de la minoterie</b>
1101	Mehl von Weizen	15 500	11 780	7 735	7 992	Farines de froment
1102	Mehl von anderen Getreiden	2 013	3 714	82	205	Farines d'autres céréales
1103	Grütze und Griess	11 522	8 943	1 188	1 150	Gruaux et semoules
1104	Getreide, anders bearbeitet	13 271	13 002	130	395	Céréales autrement travaillées
1105	Kartoffelmehl, -griess,- flocken	435	1 099	19	103	Farines, semoules, flocons de pommes de terre
1106	Mehl und Griess von Hülsenfrüchten	1 001	6 648	93	245	Farines et semoules de légumes à cosse
1107	Malz	75 653	49 975	50	35	Malt
1108	Stärke, Inulin	19 452	23 302	205	823	Amidons, fécules, inuline
1109	Kleber von Weizen	3 530	9 658	25	85	Gluten de froment
<b>12</b>	<b>Samen, Früchte, Stroh, Futter</b>	<b>1 017 675</b>	<b>343 607</b>	<b>2 477</b>	<b>47 207</b>	<b>Graines, fruits, pailles, fourrages</b>
1201	Sojabohnen	11 089	11 227	60	128	Fèves de soja
1202	Erdnüsse	3 758	8 446	30	66	Arachides
1203	Kopra	0	1	0	3	Coprah
1204	Leinsamen	6 655	6 075	63	120	Graines de lin
1205	Raps- und Rübsensamen	1 904	4 502	10	111	Graines de colza et de navette
1206	Sonnenblumenkerne	4 110	7 795	91	183	Graines de tournesol
1207	Andere Ölsaaten und ölhaltige Früchte	4 216	15 969	238	1 355	Autres graines et fruits oléagineux
1208	Mehl von Ölsaaten und ölhalt. Früchten	113	499	8	59	Farines de graines et fruits oléagineux
1209	Sämereien	9 132	56 410	1 392	10 563	Semences
1210	Hopfen	181	2 950	17	200	Houblon
1211	Pflanzen für Kosmetik, Pharmazeutik usw.	5 544	54 480	258	34 116	Plantes pour la parfumerie, la pharmacie etc.
1212	Anderer geniessbare pflanzliche Waren	343 734	40 536	52	233	Autres produits végétaux comestibles
1213	Stroh, Spreu	360 709	62 863	62	7	Pailles, balles
1214	Heu, Raufutter, usw.	266 530	71 857	195	63	Foin, fourrages, etc.
<b>13</b>	<b>Gummis, Harze und Pflanzensäfte</b>	<b>6 105</b>	<b>90 469</b>	<b>4 441</b>	<b>98 435</b>	<b>Gommes, résines et extraits végétaux</b>
1301	Schellack, Harze, Gummiharze und Oleosine	1 873	17 059	59	1 262	Gomme laque, résines, gommes-résines et oléorésines
1302	Pflanzensäfte und -auszüge	4 232	73 410	4 382	97 172	Sucs et extraits végétaux
<b>14</b>	<b>Flechtstoffe</b>	<b>6 700</b>	<b>5 328</b>	<b>1 349</b>	<b>526</b>	<b>Matières à tresser</b>
1401	Stoffe zur Herstellung von Korb- oder Flechtwaren	533	1 496	2	21	Matières utilisées en vannerie ou en sparterie
1404	Pflanzliche Erzeugnisse a. n. g.	6 167	3 832	1 347	505	Produits végétaux n. d. a.

./.

6.2 Ein- und Ausfuhr landwirtschaftlicher Erzeugnisse im Jahr 2023  
Importations et exportations de produits agricoles en 2023Fortsetzung  
Suite

Kapitel-Nr. Tarif-Nr. No. du chapitre resp. du tarif	Produkte	Einfuhr ~ Importations		Ausfuhr ~ Exportations		Produits
		Menge	Wert in	Menge	Wert in	
		Quantité	Valeur en	Quantité	Valeur en	
		Tonnen	1000 CHF	Tonnes	1000 CHF	
<b>15</b>	<b>Total Fette und Öle</b>	<b>181 815</b>	<b>455 810</b>	<b>29 414</b>	<b>88 455</b>	<b>Graisses et huiles, total</b>
	<b>Fette und Öle tier. Ursprungs</b>	<b>10 790</b>	<b>30 224</b>	<b>670</b>	<b>10 913</b>	<b>Graisses et huiles d'origine animale</b>
1501	Schweine- und Geflügelfett	4 064	5 525	86	206	Graisses de porc et de volailles
1502	Fett von Rindvieh, Schafen und Ziegen	4 569	5 624	30	187	Graisses de bovins, de moutons, de chèvres
1503	Schmalz-, Oleostearin usw.	75	165	-	-	Stéarines et d'autres matières semblables
1504	Fette und Öle von Meerestieren	1 691	14 786	554	10 445	Graisses et huiles d'animaux marins
1505	Wollfett und Lanolin	108	1 516	1	22	Graisse de suint et lanoline
1506	Tierfette und -öle und ihre Fraktionen a. n. g.	219	529	0	51	Graisses et huiles animales et leurs fractions n. d. a.
ex. 1516	Tierische Fette und Öle, chemisch modifiziert	64	2 080	0	4	Graisses et huiles animales, chimiquement modifiées
	<b>Fette und Öle pflanzlichen Ursprungs</b>	<b>126 750</b>	<b>371 687</b>	<b>2 079</b>	<b>6 888</b>	<b>Graisses et huiles végétales</b>
1507	Sojaöl	7 939	9 778	370	821	Huile de soja
1508	Erdnussöl	2 526	6 314	104	262	Huile d'arachide
1509	Olivenöl, mechanisch-physikalisch hergestellt	15 781	119 215	17	200	Huile d'olive procédée mécanique ou physique
1510	Andere Olivenöle	44	187	0	0	Autres huiles d'olive
1511	Palmöl	10 293	17 273	13	30	Huile de palme
1512	Sonnenblumen-, Saflor- oder Baumwollsaamenöl	42 397	87 081	533	1 146	Huiles de tournesol, de carthame ou de coton
1513	Kokos-, Palmkern- und Babassuöl	10 641	23 817	38	203	Huiles de coco, de palmiste ou de babassu
1514	Rüb-, Raps- und Senföl	25 545	39 163	400	654	Huiles de navette, de colza ou de moutarde
1515	Andere pflanzliche Fette und Öle	5 263	49 173	177	1 820	Autres graisses et huiles végétales
ex. 1516	Pflanzliche Fette und Öle, chemisch modifiziert	6 321	19 687	427	1 751	Graisses et huiles végétales chimiquement modifiées
	<b>Fette und Öle a.n.g.</b>	<b>44 275</b>	<b>53 899</b>	<b>26 664</b>	<b>70 654</b>	<b>Graisses et huiles, total</b>
1517	Margarine und Zubereitungen von Speisefetten	10 317	34 302	10 295	56 955	Margarine et prép. alimentaires de graisses
1518	Fette und Öle, verarbeitet, a. n. g.	12 165	13 585	16 246	13 623	Graisses et huiles, modifiées, n. d. a.
1520	Glycerin u. ä.	18 535	3 973	119	29	Glycérine et d'autres matières semblables
1521	Pflanzen-, Bienenwachse usw.	131	1 331	4	48	Cires végétales, cires d'abeilles etc.
1522	Gerberfett, Fett- und Wachsrückstände	3 126	707	0	0	Dégras, résidus de graisses ou de cires
<b>16</b>	<b>Zubereitungen von Fleisch, Fischen und Meeresfrüchten</b>	<b>43 421</b>	<b>395 683</b>	<b>2 754</b>	<b>14 591</b>	<b>Préparations de viandes, de poissons et de fruits de mer</b>
1601	Würste	5 463	71 801	182	1 714	Saucisses
1602	Fleischkonserven	10 900	95 945	2 458	10 941	Conserves de viande
1603	Extrakte und Säfte von Fleisch und Fisch	153	2 513	5	92	Extraits et jus de viande et de poissons
1604	Fischzubereitungen und Kaviar	21 557	164 379	78	986	Préparations de poissons et caviar
1605	Konserven von Krebs- und Weichtieren	5 348	61 044	32	859	Conserves de crustacés et mollusques
<b>17</b>	<b>Zucker und Zuckerwaren</b>	<b>210 572</b>	<b>337 432</b>	<b>52 598</b>	<b>216 124</b>	<b>Sucres et sucreries</b>
1701	Rüben- und Rohrzucker	80 099	71 601	6 388	4 004	Sucre de betterave et de canne
1702	Andere Zucker und Zuckersirupe	106 872	126 448	2 242	6 604	Autres sucres et sirops de sucre
1703	Melassen	1 768	953	15 376	4 074	Mélasses
1704	Zuckerwaren ohne Kakaogehalt und weisse Schokolade	21 833	138 430	28 592	201 444	Sucreries sans cacao et chocolat blanc

./.

6.2 Ein- und Ausfuhr landwirtschaftlicher Erzeugnisse im Jahr 2023  
Importations et exportations de produits agricoles en 2023Fortsetzung  
Suite

Kapitel-Nr. Tarif-Nr. No. du chapitre resp. du tarif	Produkte	Einfuhr ~ Importations		Ausfuhr ~ Exportations		Produits
		Menge	Wert in	Menge	Wert in	
		Quantité	Valeur en	Quantité	Valeur en	
		Tonnen	1000 CHF	Tonnes	1000 CHF	
<b>18</b>	<b>Kakao und -zubereitungen</b>	<b>142 398</b>	<b>666 301</b>	<b>160 003</b>	<b>1 050 362</b>	<b>Cacao et ses préparations</b>
1801	Kakaobohnen und -bruch	56 981	157 132	468	2 002	Cacao en fèves et brisures de fèves
1802	Kakaoschalen und -abfälle	489	122	157	42	Coques et déchets de cacao
1803	Kakaomasse, auch entfettet	9 943	39 616	21 334	99 974	Pâte de cacao, même dégraissée
1804	Kakaobutter, Kakaofett und Kakaoöl	31 500	155 496	1 771	11 427	Beurre, graisse et huile de cacao
1805	Kakaopulver ohne Zucker und Süssmittel	4 403	15 227	2 752	10 263	Poudre de cacao, sans sucre ou édulcorants
1806	Schokolade und kakaohaltige Zubereitungen	39 082	298 707	133 520	926 655	Chocolat et autres préparations contenant du cacao
<b>19</b>	<b>Getreidezubereitungen</b>	<b>293 096</b>	<b>1 076 804</b>	<b>164 082</b>	<b>786 844</b>	<b>Préparations à base de céréales</b>
1901	Malzextrakt, Lebensmittelzubereitungen aus Mehl u. ä.	43 033	153 205	105 084	484 195	Extraits de malt, préparations alimentaires de farines etc.
1902	Teigwaren, auch mit Zutaten	71 997	187 830	29 449	86 488	Pâtes alimentaires farcies
1903	Tapioka und Tapiokaersatz	169	511	0	6	Tapioca et ses succédanés
1904	Getreidezubereitungen geröstet, aufgebläht oder als Flocken	22 652	91 696	15 844	73 323	Produits à base de céréales obtenus par soufflage ou grillage, ou sous forme de flocons
1905	Back-, Konditoreiwaren	155 245	643 563	13 705	142 832	Produits de la boulangerie et de la pâtisserie
<b>20</b>	<b>Gemüse-, Fruchtzubereitungen</b>	<b>227 190</b>	<b>622 172</b>	<b>14 461</b>	<b>71 440</b>	<b>Préparations de légumes et de fruits</b>
2001	Gemüse und Früchte in Essig Zubereitungen ohne Essig:	13 853	33 668	61	194	Légumes et fruits conservés au vinaigre Préparations sans vinaigre:
2002	Tomaten	46 580	79 361	505	4 411	Tomates
2003	Pilze	2 857	10 924	3	196	Champignons
2004	Anderes Gemüse, gefroren	8 397	20 419	227	610	Autres légumes, congelés
2005	Anderes Gemüse, nicht gefroren	38 681	127 110	2 044	9 653	Autres légumes, non congelés
2006	Gemüse und Früchte mit Zucker konserviert	749	4 023	18	194	Légumes et fruits confits au sucre
2007	Konfitüren, Fruchtmus usw.	12 451	44 216	5 705	27 924	Confitures, purées de fruits etc.
2008	Früchte in anderer Weise zubereitet	36 147	169 125	1 079	7 937	Fruits autrement préparés
2009	Früchte-, Gemüsesäfte	67 476	133 324	4 819	20 321	Jus de fruits et de légumes
<b>21</b>	<b>Verschiedene Lebensmittelzubereitungen</b>	<b>153 269</b>	<b>978 691</b>	<b>122 173</b>	<b>960 320</b>	<b>Préparations alimentaires diverses</b>
2101	Auszüge aus Kaffee, Tee oder Mate	4 016	40 248	11 258	202 646	Extraits de café, de thé ou de maté
2102	Hefen und Backtriebmittel	14 524	32 749	11 682	10 930	Levures et poudres à lever
2103	Gewürzsaucen, Würzmittel und Senf	60 905	235 223	15 776	71 419	Sauces, condiments composés et moutarde
2104	Suppen oder Brühen	4 122	19 650	4 815	26 116	Soupes ou bouillons
2105	Speiseeis, auch kakaohaltig	13 289	68 957	3 553	25 205	Glaces de consommation, même contenant du cacao
2106	Lebensmittelzubereitungen a. n. g.	56 413	581 863	75 088	624 004	Préparations alimentaires n. d. a.
<b>22</b>	<b>Getränke und alkoholische Flüssigkeiten</b>	<b>1 311 622</b>	<b>2 288 434</b>	<b>2 665 619</b>	<b>1 557 629</b>	<b>Boissons et liquides alcooliques</b>
2201	Wasser ohne Zusätze ausser Kohlensäure	520 542	103 706	1 883 565	1 723	Eaux, même gazéifiées, sans autres additifs
2202	Wasser mit Zusatzstoffen	363 110	417 916	772 010	1 433 941	Eaux contenant des additifs
2203	Bier aus Malz	96 283	111 974	3 735	2 476	Bières de malt
2204	Wein und Traubenmost	168 564	1 235 252	1 124	97 641	Vins et moûts de raisin
2205	Wermutwein und andere Weine	4 820	11 976	35	198	Vermouths et autres vins
2206	Anderes gegorene Getränke	3 336	10 346	472	1 635	Autres boissons fermentées
2207	Alkohol (≥ 80 % Vol.) und denaturierter Alkohol	118 081	163 198	3 750	7 545	Alcool (≥ 80 % vol.) et alcool dénaturé
2208	Ethylalkohol (< 80 % Vol.), Spirituosen	23 503	211 228	625	12 118	Alcool (< 80 % vol.), boissons spiritueuses
2209	Speiseessig und Essigsäure	13 383	22 839	303	352	Vinaigres comestibles et acide acétique

./.

6.2 Ein- und Ausfuhr landwirtschaftlicher Erzeugnisse im Jahr 2023  
Importations et exportations de produits agricoles en 2023Schluss  
Fin

Kapitel-Nr. Tarif-Nr. No. du chapitre resp. du tarif	Produkte	Einfuhr ~ Importations		Ausfuhr ~ Exportations		Produits
		Menge	Wert in	Menge	Wert in	
		Quantité	Valeur en	Quantité	Valeur en	
		Tonnen	1000 CHF	Tonnes	1000 CHF	
<b>23</b>	<b>Futtermittel</b>	<b>636 371</b>	<b>679 234</b>	<b>145 684</b>	<b>307 317</b>	<b>Aliments pour animaux</b>
2301	Fleisch- und Fischmehl	3 135	2 603	5 574	149	Farine de viande et de poissons
2302	Kleie	12 237	2 577	122	434	Sons
	Rückstände aus der					Résidus
2303	Zucker- und Stärkefabrikation	96 798	53 645	1 969	2 610	d'amidonnerie et déchets de sucrerie
2304	Gewinnung von Sojaöl	211 220	144 004	2 301	1 454	de l'extraction de l'huile de soja
2306	Gewinnung anderer pflanzl. Öle	126 214	47 024	107	70	de l'extraction d'autre huiles végétales
2307	Weinhefe und Weinstein	24	29	1	0	Lies de vin et tartre
2308	Andere Tierfutter pflanzlicher Art	26 250	5 310	472	119	Autres produits végétaux pour l'affouragement
2309	Zubereitete Tierfutter	160 492	424 043	135 138	302 482	Préparations pour l'alimentation des animaux
<b>24</b>	<b>Tabak und Tabakersatzstoffe</b>	<b>20 824</b>	<b>348 444</b>	<b>21 570</b>	<b>426 950</b>	<b>Tabacs et succédanés de tabac</b>
2401	Tabak roh und Tabakabfälle	10 877	72 832	1 156	9 385	Tabacs bruts et déchets de tabac
2402	Zigarren und Zigaretten	1 388	102 661	18 099	351 395	Cigares et cigarettes
2403	Verarbeiteter Tabak und Ersatzstoffe	6 882	78 034	601	7 861	Tabacs fabriqués et succédanés
2404	Tabak, rekonstituierten Tabak, Nikotin oder Tabak- oder Nikotinersatzstoffe enthaltende Erzeugnisse	1 677	94 917	1 714	58 309	Produits contenant du tabac, du tabac reconstitué, de la nicotine ou des succédanés de tabac ou de nicotine
	<b>Weitere Zollkapitel</b>	<b>1 987 942</b>	<b>5 106 375</b>	<b>1 290 384</b>	<b>1 719 063</b>	<b>Autres chapitres douaniers</b>
40	Kautschuk und Waren daraus	186 372	1 476 249	71 071	418 276	Caoutchouc et ouvrages en caoutchouc
41	Häute, Felle und Leder	929	39 291	14 293	75 464	Peaux et cuirs
42	Lederwaren	23 613	1 309 276	6 107	585 785	Ouvrages en cuir
43	Pelzfelle und künstliches Pelzwerk	238	29 087	24	7 865	Pelleteries et fourrures; pelleteries factices
44	Holz, Holzkohle und Holzwaren	1 752 369	2 018 039	1 193 968	483 633	Bois, charbon de bois et ouvrages en bois
45	Kork und Korkwaren	2 666	23 985	308	5 968	Liège et ouvrages en liège
46	Flechtwaren und Korbmacherwaren	3 288	27 456	29	1 555	Ouvrages de sparterie ou de vannerie
51	Wolle, feine oder grobe Tierhaare	1 865	59 561	1 235	30 030	Laine, poils fins ou grossiers
52	Baumwolle	11 402	107 705	3 078	100 491	Coton
53	Andere pflanzliche Spinnstoffe	5 200	15 726	270	9 995	Autres fibres textiles végétales
	<b>Kapitel 1-18</b>	<b>4 286 760</b>	<b>9 090 433</b>	<b>672 515</b>	<b>5 760 329</b>	<b>Chapitres 1-18</b>
	<b>Kapitel 1-24</b>	<b>6 929 131</b>	<b>15 084 212</b>	<b>3 806 104</b>	<b>9 870 829</b>	<b>Chapitres 1-24</b>

Bundesamt für Zoll und Grenzsicherheit (BAZG)

Office fédéral de la douane et de la sécurité des frontières (OFDF)

### 6.3 Einfuhr landwirtschaftlicher Produkte nach Hauptherkunftsländern Importations de produits agricoles d'après les principaux pays de provenance

Die Länder sind nach absteigender Einfuhrmenge im letzten Jahr geordnet.  
Les pays ont été rangés par la quantité importée dans l'année dernière.

Herkunftsländer	Mengen in Tonnen (Wein in 1000 Liter) Quantités en tonnes (vin en 1000 litres)		Wert in 1000 CHF Valeur en 1000 CHF		Pays de provenance
	2022	2023	2022	2023	
<b>Rindfleisch, frisch oder gefroren, ohne Schlachtnebenprodukte</b> Viandes de bovin, fraîches ou congelées, sans abats comestibles (201, 202)					
<b>Gesamteinfuhr</b>	<b>22 796</b>	<b>18 433</b>	<b>238 662</b>	<b>193 653</b>	<b>Importations, total</b>
Österreich	5 687	4 797	32 932	27 732	Autriche
Deutschland	7 161	4 427	41 926	23 996	Allemagne
Irland	2 915	2 693	46 858	38 641	Irlande
Uruguay	1 656	1 725	23 067	21 979	Uruguay
Übrige Länder	5 376	4 791	93 879	81 306	Autres pays
<b>Geflügelfleisch, inklusive Schlachtnebenprodukte</b> Viandes de volaille y compris abats comestibles (207)					
<b>Gesamteinfuhr</b>	<b>40 526</b>	<b>39 400</b>	<b>218 280</b>	<b>216 360</b>	<b>Importations, total</b>
Brasilien	18 247	17 560	56 321	49 739	Brésil
Ungarn	6 247	5 808	42 940	39 049	Hongrie
Frankreich	4 749	4 754	43 143	45 590	France
Deutschland	5 039	4 247	37 248	35 414	Allemagne
Übrige Länder	6 244	7 032	38 628	46 569	Autres pays
<b>Fische, frisch, gefroren oder haltbar gemacht</b> Poissons, frais, congelés ou conservés (302-305)					
<b>Gesamteinfuhr</b>	<b>36 127</b>	<b>34 562</b>	<b>491 288</b>	<b>489 834</b>	<b>Importations, total</b>
Norwegen	7 648	7 410	106 813	115 629	Norvège
Frankreich	3 197	3 561	58 126	63 459	France
Niederlande	3 865	3 557	61 725	54 953	Pays-Bas
Dänemark	2 314	2 046	35 892	33 213	Danemark
Vietnam	2 793	1 961	17 697	10 379	Viet Nam
Deutschland	1 800	1 763	23 714	24 090	Allemagne
Italien	1 789	1 743	19 013	19 453	Italie
Ver. Königreich	1 472	1 263	17 246	16 337	Royaume-Uni
Übrige Länder	11 249	11 258	151 062	152 321	Autres pays
<b>Käse und Quark ~ Fromage et séré (406)</b>					
<b>Gesamteinfuhr</b>	<b>73 098</b>	<b>74 279</b>	<b>501 844</b>	<b>533 438</b>	<b>Importations, total</b>
Italien	26 394	26 709	217 591	228 404	Italie
Deutschland	19 202	18 779	90 590	94 907	Allemagne
Frankreich	12 642	12 626	108 524	116 034	France
Übrige Länder	14 860	16 165	85 139	94 093	Autres pays
<b>Eier in der Schale, ohne Bruteier</b> Œufs en coquille, sans œufs à couver (407.2110-407.9090)					
<b>Gesamteinfuhr</b>	<b>21 850</b>	<b>27 250</b>	<b>42 589</b>	<b>64 520</b>	<b>Importations, total</b>
Niederlande	15 840	16 392	28 592	37 898	Pays-Bas
Italien	1 052	3 630	2 000	7 969	Italie
Deutschland	2 291	3 126	5 510	7 898	Allemagne
Übrige Länder	2 667	4 102	6 487	10 756	Autres pays
<b>Kartoffeln, ohne Pflanzkartoffeln</b> Pommes de terre, sans plants de pomme de terre (701.9000-701.9099)					
<b>Gesamteinfuhr</b>	<b>86 025</b>	<b>80 915</b>	<b>39 944</b>	<b>43 116</b>	<b>Importations, total</b>
Niederlande	43 195	38 913	16 520	17 822	Pays-Bas
Deutschland	18 634	24 109	6 570	9 934	Allemagne
Ägypten	9 180	6 048	6 824	4 974	Egypte
Frankreich	9 198	5 480	4 409	3 142	France
Übrige Länder	5 818	6 364	5 621	7 243	Autres pays
<b>Gemüse, frisch oder gekühlt ~ Légumes frais ou réfrigérés (702-709 <sup>1</sup>)</b>					
<b>Gesamteinfuhr</b>	<b>258 581</b>	<b>250 764</b>	<b>608 534</b>	<b>639 066</b>	<b>Importations, total</b>
Spanien	124 481	121 425	266 067	276 010	Espagne
Italien	49 589	52 755	130 570	144 903	Italie
Niederlande	29 272	23 551	60 541	59 052	Pays-Bas
Marokko	14 848	15 621	24 929	30 409	Maroc
Frankreich	10 176	9 869	26 664	28 321	France
Übrige Länder	30 215	27 544	99 763	100 373	Autres pays

1 Ohne Setz Zwiebeln (Zolltarif-Nummern 703.1011-1019)

1 Sans petits oignons à planter (numéros de tarif douanier 703.1011-1019)

### 6.3 Einfuhr landwirtschaftlicher Produkte nach Hauptherkunftsländern Importations de produits agricoles d'après les principaux pays de provenance

Die Länder sind nach absteigender Einfuhrmenge im letzten Jahr geordnet.  
Les pays ont été rangés par la quantité importée dans l'année dernière.

Herkunftsländer	Mengen in Tonnen (Wein in 1000 Liter) Quantités en tonnes (vin en 1000 litres)		Wert in 1000 CHF Valeur en 1000 CHF		Pays de provenance
	2022	2023	2022	2023	
Früchte (frisch) und Nüsse ~ Fruits (rais) et noix (801-810)					
<b>Gesamteinfuhr</b>	<b>557 435</b>	<b>562 393</b>	<b>1 256 855</b>	<b>1 296 000</b>	<b>Importations, total</b>
Spanien	182 456	173 398	382 343	381 313	Espagne
Italien	96 919	95 060	198 148	210 015	Italie
Ecuador	41 332	37 494	39 915	39 359	Equateur
Kolumbien	38 421	33 374	42 531	41 261	Colombie
Peru	29 346	27 411	63 471	70 677	Pérou
Südafrika	19 905	20 608	41 414	43 672	Afrique du Sud
Frankreich	14 026	17 287	43 097	49 676	France
Costa Rica	16 701	17 014	19 784	20 040	Costa Rica
Türkiye	17 291	16 786	76 691	74 076	Türkiye
Brasilien	10 955	13 244	23 216	28 808	Brésil
Übrige Länder	90 083	110 715	326 247	337 104	Autres pays
Weizen ~ Blé (1001)					
<b>Gesamteinfuhr</b>	<b>584 082</b>	<b>416 923</b>	<b>238 010</b>	<b>155 498</b>	<b>Importations, total</b>
Frankreich	250 975	184 290	90 752	60 181	France
Deutschland	153 033	122 927	55 355	37 652	Allemagne
Kanada	41 557	34 690	21 932	23 150	Canada
Übrige Länder	138 517	75 016	69 972	34 515	Autres pays
Gerste ~ Orge (1003)					
<b>Gesamteinfuhr</b>	<b>83 437</b>	<b>38 814</b>	<b>29 578</b>	<b>12 344</b>	<b>Importations, total</b>
Deutschland	28 197	18 750	9 435	5 473	Allemagne
Frankreich	30 320	18 401	10 971	6 195	France
Übrige Länder	24 921	1 663	9 172	676	Autres pays
Hafer ~ Avoine (1004)					
<b>Gesamteinfuhr</b>	<b>53 064</b>	<b>36 392</b>	<b>19 134</b>	<b>13 137</b>	<b>Importations, total</b>
Deutschland	18 271	15 338	6 651	5 278	Allemagne
Frankreich	7 209	7 335	2 189	2 293	France
Übrige Länder	27 585	13 719	10 294	5 566	Autres pays
Mais ~ Mais (1005)					
<b>Gesamteinfuhr</b>	<b>251 163</b>	<b>177 728</b>	<b>99 372</b>	<b>63 451</b>	<b>Importations, total</b>
Frankreich	182 561	142 992	68 620	47 471	France
Deutschland	35 935	13 581	16 047	5 915	Allemagne
Ukraine	9 182	12 485	3 241	4 245	Ukraine
Übrige Länder	23 485	8 669	11 464	5 821	Autres pays
Reis ~ Riz (1006)					
<b>Gesamteinfuhr</b>	<b>100 518</b>	<b>93 112</b>	<b>97 553</b>	<b>91 976</b>	<b>Importations, total</b>
Brasilien	40 429	38 153	16 915	14 843	Brésil
Italien	23 277	21 477	30 820	33 568	Italie
Thailand	19 428	15 006	22 296	14 305	Thaïlande
Indien	6 779	7 053	11 686	11 659	Inde
Übrige Länder	10 605	11 422	15 836	17 600	Autres pays
Rohr- und Rübenzucker ~ Sucre de betterave et de canne (1701)					
<b>Gesamteinfuhr</b>	<b>91 117</b>	<b>80 099</b>	<b>60 653</b>	<b>71 601</b>	<b>Importations, total</b>
Deutschland	48 085	39 119	27 897	34 730	Allemagne
Österreich	69	10 414	175	8 012	Autriche
Frankreich	11 816	10 023	7 289	8 991	France
Übrige Länder	31 147	20 543	25 293	19 868	Autres pays
Soja-Extraktionsschrot und -ölkuchen ~ Tourteau de soja (2304.0000-0090)					
<b>Gesamteinfuhr</b>	<b>260 367</b>	<b>211 220</b>	<b>198 849</b>	<b>144 004</b>	<b>Importations, total</b>
Italien	113 629	122 952	81 758	79 503	Italie
Deutschland	98 897	59 534	72 090	38 372	Allemagne
Österreich	8 952	10 581	11 893	13 825	Autriche
Niederlande	4 385	7 049	3 692	4 227	Pays-Bas
Übrige Länder	34 504	11 104	29 416	8 077	Autres pays

### 6.4 Ausfuhr landwirtschaftlicher Produkte nach Hauptbestimmungsländern Exportations de produits agricoles d'après les principaux pays de destination

Die Länder sind nach absteigender Ausfuhrmenge im letzten Jahr geordnet.  
Les pays ont été rangés par la quantité exportée dans l'année dernière.

Bestimmungsländer	Mengen in t (Wein in 1000 Liter) Quantités en t (vin en 1000 litres)		Wert in 1000 CHF Valeur en 1000 CHF		Pays de destination
	2022	2023	2022	2023	
Schlachtnebenprodukte von Rindern, Schweinen, Schafen, Ziegen und Pferden Abats comestibles des animaux des espèces bovine, porcine, ovine, caprine et chevaline (206)					
<b>Gesamtausfuhr</b>	<b>14 257</b>	<b>13 435</b>	<b>15 834</b>	<b>15 099</b>	<b>Exportations, total</b>
Deutschland	9 566	8 838	4 614	5 326	Allemagne
China	2 952	2 995	10 473	9 258	Chine
Übrige Länder	1 740	1 602	747	515	Autres pays
Pouletfleisch und Schlachtnebenprodukte, ohne ganze Schlachtkörper und ohne Brustfleisch Poulets et abats comestibles, sans carcasses entières et sans viande de poitrine (207.1321-29, 207.1491-99)					
<b>Gesamtausfuhr</b>	<b>448</b>	<b>412</b>	<b>1 904</b>	<b>1 775</b>	<b>Exportations, total</b>
Deutschland	364	320	810	751	Allemagne
Österreich	84	91	1 089	1 023	Autriche
Übrige Länder	1	1	5	0	Autres pays
Fleisch und Schlachtnebenprodukte, gesalzen, getrocknet oder geräuchert Viandes et abats comestibles, salés, séchés ou fumés (210)					
<b>Gesamtausfuhr</b>	<b>2 358</b>	<b>1 840</b>	<b>51 923</b>	<b>42 273</b>	<b>Exportations, total</b>
Frankreich	1 786	1 668	43 669	38 912	France
Italien	105	104	2 374	2 235	Italie
Deutschland	455	59	5 524	881	Allemagne
Übrige Länder	12	8	356	246	Autres pays
Butter ~ Beurre (405)					
<b>Gesamtausfuhr</b>	<b>19</b>	<b>19</b>	<b>322</b>	<b>293</b>	<b>Exportations, total</b>
Deutschland	5	4	92	88	Allemagne
Niederlande	0	4	9	49	Pays-Bas
Frankreich	5	3	96	54	France
Singapur	1	2	9	21	Singapour
China	2	2	34	32	Chine
Übrige Länder	6	5	84	50	Autres pays
Käse und Quark ~ Fromage et séré (406)					
<b>Gesamtausfuhr</b>	<b>72 585</b>	<b>69 378</b>	<b>705 670</b>	<b>683 014</b>	<b>Exportations, total</b>
Deutschland	31 940	32 396	283 599	294 907	Allemagne
Italien	11 632	11 297	80 945	74 631	Italie
USA	8 604	8 357	110 481	105 820	USA
Frankreich	6 058	5 966	75 209	74 055	France
Übrige Länder	14 351	11 362	155 436	133 600	Autres pays
Kaffee ~ Café (901)					
<b>Gesamtausfuhr</b>	<b>109 365</b>	<b>102 682</b>	<b>3 263 343</b>	<b>3 273 070</b>	<b>Exportations, total</b>
USA	15 567	15 608	754 612	979 555	USA
Frankreich	17 864	15 577	471 568	465 890	France
Deutschland	13 864	11 163	241 209	203 567	Allemagne
Spanien	7 645	8 115	191 923	205 114	Espagne
Italien	6 725	6 423	162 271	148 977	Italie
Übrige Länder	47 699	45 795	1 441 761	1 269 966	Autres pays
Schokolade, ohne weisse Schokolade Chocolat, sans chocolat blanc (1806.2071 - 9069)					
<b>Gesamtausfuhr</b>	<b>129 854</b>	<b>132 405</b>	<b>832 221</b>	<b>920 322</b>	<b>Exportations, total</b>
Deutschland	27 110	27 971	165 056	192 302	Allemagne
Ver. Königreich	9 153	11 968	58 693	77 131	Royaume-Uni
Frankreich	12 323	11 511	90 886	89 854	France
Übrige Länder	81 269	80 955	517 585	561 035	Autres pays

./.

#### 6.4 Ausfuhr landwirtschaftlicher Produkte nach Hauptbestimmungsländern Exportations de produits agricoles d'après les principaux pays de destination

Die Länder sind nach absteigender Ausfuhrmenge im letzten Jahr geordnet.  
Les pays ont été rangés par la quantité exportée dans l'année dernière.

Bestimmungsländer	Mengen in t (Wein in 1000 Liter) Quantités en t (vin en 1000 litres)		Wert in 1000 CHF Valeur en 1000 CHF		Pays de destination
	2022	2023	2022	2023	
Säuglingsnahrung mit Milch ~ Aliments pour nourrissons avec du lait (1901.1011-1016)					
<b>Gesamtausfuhr</b>	<b>15 953</b>	<b>11 739</b>	<b>106 224</b>	<b>94 734</b>	<b>Exportations, total</b>
Russland	8 408	3 365	45 472	22 591	Russie
Saudi-Arabien	2 352	2 386	18 343	20 728	Arabie saoudite
China	28	1 846	281	15 813	Chine
Usbekistan	1 049	1 058	7 751	7 017	Ouzbékistan
Übrige Länder	4 117	3 083	34 377	28 584	Autres pays
Wein ~ Vins (2204)					
<b>Gesamtausfuhr</b>	<b>1 308</b>	<b>1 124</b>	<b>143 128</b>	<b>97 641</b>	<b>Exportations, total</b>
Frankreich	284	303	25 436	14 957	France
Deutschland	266	228	5 267	5 036	Allemagne
Ver. Königreich	205	144	49 872	38 356	Royaume-Uni
USA	87	78	10 304	5 678	USA
Japan	65	63	8 041	5 261	Japon
Übrige Länder	401	307	44 208	28 352	Autres pays
Holz, Holzkohle und Holzwaren ~ Bois, charbon de bois, ouvrages en bois (44)					
<b>Gesamtausfuhr</b>	<b>1 273 938</b>	<b>1 193 968</b>	<b>592 895</b>	<b>483 633</b>	<b>Exportations, total</b>
Italien	431 587	380 975	95 345	81 218	Italie
Deutschland	339 493	368 654	175 855	140 992	Allemagne
Österreich	153 016	148 880	38 456	30 375	Autriche
Frankreich	141 147	131 070	55 899	56 911	France
Übrige Länder	208 695	164 390	227 341	174 137	Autres pays

Bundesamt für Zoll und Grenzsicherheit (BAZG)

Office fédéral de la douane et de la sécurité des frontières (OFDF)



### 6.5 Einfuhr landwirtschaftlicher Produkte nach Transportmittel im Jahr 2023 Importations de produits agricoles selon le moyen de transport en 2023

Das Transportmittel wird beim grenzübertritt in die Schweiz erhoben. Die Transportarten Eigenantrieb und Pipeline wurden bei der Auswertung nicht berücksichtigt; die Mengen können im Vergleich zu anderen Tabellen daher leicht abweichen.

Le moyen de transport est identifié lors du franchissement de la frontière suisse. L'évaluation ne prend pas en compte les modes de transport autopropulsion et pipeline; par conséquent, les chiffres présentés peuvent légèrement différer de ceux présentés dans d'autres tableaux.

Kapitel-Nr. Tarif-Nr. No. du chapitre resp. du tarif	Produkte	Bahnverkehr Trafic ferroviaire		Luftverkehr Trafic aérien		Schiffverkehr Trafic par eau		Strassenverkehr Trafic routier		Produits
		in Tonnen	in %	en tonnes	en %	in Tonnen	in %	en tonnes	en %	
2	Fleisch	7 877	10.2	1 949	2.5	343	0.4	67 033	86.8	Viande
3	Fische und Meeresfrüchte	2 041	4.4	1 860	4.0	2 615	5.7	39 412	85.8	Poissons et fruits de mer
4	Milch, Eier, Honig	1 901	1.1	17	0.0	14	0.0	172 881	98.9	Lait, œufs, miel
5	Andere tierische Produkte	311	0.5	15	0.0	628	1.1	58 122	98.4	Autres produits animaux
6	Lebende Pflanzen, Blumen	34	0.0	213	0.1	126	0.1	199 671	99.8	Plantes vivantes, fleurs
7	Gemüse	3 395	0.9	2 874	0.7	685	0.2	387 381	98.2	Légumes
8	Früchte	9 394	1.6	3 398	0.6	5 265	0.9	570 847	96.9	Fruits
9	Kaffee, Tee, Gewürze	112 571	50.6	135	0.1	30 096	13.5	79 649	35.8	Café, thé, épices
10	Getreide	152 336	19.8	10	0.0	171 606	22.3	444 875	57.9	Céréales
11	Müllereierzeugnisse	32 647	22.9	40	0.0	334	0.2	109 354	76.8	Produits de la minoterie
12	Ölsaaten, Samen	279 838	27.5	280	0.0	3 186	0.3	734 372	72.2	Oléagineux et graines
13	Gummi, Pflanzenauszüge	869	14.2	45	0.7	187	3.1	5 005	82.0	Gommes et extraits végétaux
14	Flechtstoffe, pflanzliche Waren	797	11.9	1	0.0	136	2.0	5 767	86.1	Matières à tresser, prod. végétaux
15	Fette und Öle	7 590	4.2	89	0.0	24 720	13.6	149 417	82.2	Graisses et huiles
16	Fleisch- und Fischzubereitungen	5 555	12.8	15	0.0	2 785	6.4	35 065	80.8	Prépar. de viande et de poissons
17	Zucker und Zuckerwaren	34 921	16.6	85	0.0	18 305	8.7	157 262	74.7	Sucres et sucreries
18	Kakao und Zubereitungen	36 245	25.5	72	0.1	439	0.3	105 645	74.2	Cacao et ses préparations
19	Zubereitungen mit Getreide	6 223	2.1	578	0.2	3 001	1.0	283 294	96.7	Préparations à base de céréales
20	Früchte- und Gemüsezubereit.	22 068	9.7	97	0.0	6 848	3.0	198 172	87.2	Prépar. de légumes et de fruits
21	Versch. Lebensmittelzubereit.	7 162	4.7	591	0.4	7 562	4.9	137 964	90.0	Prépar. alimentaires diverses
22	Getränke	197 321	15.0	173	0.0	16 519	1.3	1 043 053	79.5	Boissons
23	Abfälle, Tierfutter	99 377	15.6	15	0.0	109 729	17.2	427 273	67.1	Déchets, aliments pour animaux
24	Tabak	1	0.0	754	3.6	466	2.2	19 603	94.1	Tabacs
	<b>Total</b>	<b>1 020 473</b>	<b>14.7</b>	<b>13 305</b>	<b>0.2</b>	<b>405 595</b>	<b>5.9</b>	<b>5 431 119</b>	<b>78.4</b>	<b>Total</b>

Bundesamt für Zoll und Grenzsicherheit (BAZG)

Office fédéral de la douane et de la sécurité des frontières (OFDF)

## 6. Aussenhandel ~ Commerce extérieur

### 6.6 Einfuhr landwirtschaftlicher Produktionsmittel Importations de moyens de la production agricole

Beinhaltet Landwirtschaft, Gartenbau und Forstwirtschaft ~ Agriculture, horticulture et sylviculture incluses

Jahre	Getreide- saatgut	Gras- saatgut	Anderes Saatgut	Futter- getreide <sup>1</sup>	Ölkuchen, Ölsaaten	Heu, roh	Anderer Futtermittel <sup>1,2</sup>	Stroh
Années	Semences de céréales	Semences d'herbe	Autres semences	Céréales fourragères <sup>1</sup>	Tourteaux, oléagineux	Foin non conditionné	Autres denrées fourragères <sup>1,2</sup>	Paille
	Mengen in Tonnen ~ Quantités en tonnes							
2010	2 454	5 109	5 018	402 717	331 922	157 949	283 525	340 102
2015	2 146	5 534	7 931	459 331	373 808	164 025	323 305	292 477
2019	2 530	6 537	8 534	491 161	361 524	208 185	331 189	334 009
2020	2 720	7 076	10 519	463 604	350 977	164 779	292 674	330 563
2021	3 623	6 680	9 527	513 795	369 521	197 278	331 413	414 002
2022	3 191	6 813	10 470	697 298	383 941	248 959	365 801	372 692
<b>2023</b>	<b>2 852</b>	<b>5 827</b>	<b>14 247</b>	<b>515 451</b>	<b>344 421</b>	<b>247 419</b>	<b>333 995</b>	<b>360 705</b>

Jahre	Stickstoff- dünger	Phosphat- säuredünger	Kalidünger	Anderer Dünger	Pflanzenschutz- mittel	Zweiachs- / Raupentraktoren	Anderer Geräte und Maschinen	Total
Années	Engrais azotés	Engrais phosphatés	Engrais potassiques	Autres engrais	Produits phytosanitaires	Tracteurs à deux essieux / à chenilles	Autres machines et équipements	
	Wert in 1000 CHF, franko Grenze, unverzollt ~ Valeur en 1000 CHF, franco frontière, non dédouanée							
2010	13 067	14 709	37 410	100 951	154 927	39 358	193 841	56 582
2015	8 931	16 150	37 218	110 538	178 136	36 929	195 781	42 820
2019	10 767	18 748	41 084	123 896	171 507	57 415	223 748	58 808
2020	10 924	20 272	46 939	107 250	156 270	39 351	215 969	51 212
2021	14 249	19 067	45 875	141 791	193 001	48 888	269 791	70 805
2022	12 148	20 028	45 031	248 017	252 768	62 509	328 861	65 445
<b>2023</b>	<b>12 170</b>	<b>17 636</b>	<b>51 390</b>	<b>153 118</b>	<b>196 651</b>	<b>63 970</b>	<b>299 492</b>	<b>62 861</b>

Jahre	Stickstoff- dünger	Phosphat- säuredünger	Kalidünger	Anderer Dünger	Pflanzenschutz- mittel	Zweiachs- / Raupentraktoren	Anderer Geräte und Maschinen	Total
Années	Engrais azotés	Engrais phosphatés	Engrais potassiques	Autres engrais	Produits phytosanitaires	Tracteurs à deux essieux / à chenilles	Autres machines et équipements	
	Mengen in Tonnen (Traktoren in St.) ~ Quantités en tonnes (Tracteurs en pce)							
2010	109 452	8 505	23 827	83 234	11 909	3 159	...	...
2015	112 691	6 438	21 218	83 117	8 483	3 513	...	...
2019	150 084	5 435	22 380	104 436	4 099	2 715	...	...
2020	140 883	5 173	17 403	96 934	4 154	2 729	...	...
2021	129 383	3 685	21 166	109 362	4 859	2 731	...	...
2022	114 195	4 005	13 026	82 950	5 617	2 946	...	...
<b>2023</b>	<b>127 642</b>	<b>1 205</b>	<b>12 075</b>	<b>76 865</b>	<b>3 952</b>	<b>2 504</b>	<b>...</b>	<b>...</b>

Jahre	Stickstoff- dünger	Phosphat- säuredünger	Kalidünger	Anderer Dünger	Pflanzenschutz- mittel	Zweiachs- / Raupentraktoren	Anderer Geräte und Maschinen	Total
Années	Engrais azotés	Engrais phosphatés	Engrais potassiques	Autres engrais	Produits phytosanitaires	Tracteurs à deux essieux / à chenilles	Autres machines et équipements	
	Wert in 1000 CHF, franko Grenze, unverzollt ~ Valeur en 1000 CHF, franco frontière, non dédouanée							
2010	35 663	3 246	11 685	49 167	145 276	234 556	222 504	1 312 943
2015	35 781	2 210	8 774	43 937	84 847	253 597	251 941	1 307 591
2019	42 950	1 820	9 400	56 669	51 111	187 900	268 274	1 324 096
2020	36 564	1 767	7 129	50 442	45 628	198 343	266 253	1 254 314
2021	49 181	1 439	13 603	63 710	57 908	214 750	313 799	1 517 858
2022	87 234	2 620	16 549	69 285	63 574	233 062	310 398	1 817 530
<b>2023</b>	<b>50 444</b>	<b>634</b>	<b>11 800</b>	<b>58 048</b>	<b>49 394</b>	<b>219 387</b>	<b>313 801</b>	<b>1 560 797</b>

1 Nur Waren, die als Futtermittel eingeführt werden, somit ohne Nebenprodukte von im Inland verarbeiteten ausländischen Nahrungsmittelrohstoffen  
2 Inklusive Futtermittel für Heim-, Zoo- und Labortiere

1 Seulement marchandises importées comme denrées fourragères, donc sans les sous-produits de matières premières alim. étrangères transformées en Suisse  
2 Y compris des aliments pour des animaux de compagnie, de zoo et de laboratoire

Zolltarifnummern ~ Numéros du tarif douanier:

Brotgetreidesaatgut (Weizen, Roggen) ~ Semences de céréales panifiables (blé, seigle): 1001.1011, 1100, 9011, 9100; 1002.0011, 1000  
Futtergetreidesaatgut (Triticale, Gerste, Hafer, Mais) ~ Semences de céréales fourragères (triticale, orge, avoine, maïs): 1003.0010, 1000; 1004.0010, 1000; 1005.1000; 1008.6010, 9013  
Anderes Saatgut (Pflanzkartoffeln, Setzknollen, Rüben, Raps / Rübsen / Senf, Leguminosen, Gras, anderes) ~ Autres semences (plants de pomme de terre, oignons à planter, betteraves, colza / navettes / sénévé, légumineuses, graminées, autres): 701.1010-1090; 703.1010-1019; 713.5015-5018; 1007.1000; 1008.2100; ex 1201.0099; 1201.1000, 3000; ex 1205.1039, 1069, 9039, 9069; 1206.0039; 1207.2100, 5099; 1209.1090, 2100-2200, 2300-2600, 2919, 2960, 2970, 2980, 2990-9100, 9900, 9919, 99999  
Futtergetreide ~ Céréales fourragères: Auszüge aus den Kapiteln ~ Extraits des chapitres 709, 712, 1001-1008  
Ölkuchen, -saaten ~ Tourteaux, oléagineux: Auszüge aus den Kapiteln ~ Extraits des chapitres 1203, 1204, 1205, 1206, 1207, 1208, 2103, 2304, 2305, 2306  
Heu ~ Foin: 1214.9011  
Anderer Futtermittel (Kleie, Müllereiprodukte, Leguminosen, Trester / Treber, Luzernemehl / -pellets, Fleisch- / Fischmehl, Stärken, Kartoffelprotein, Zucker, Fette und Öle, Rückstände aus der Stärkegewinnung, Algen / Einzeller / Hefen, Paniermehl, andere) ~ Autres denrées fourragères (son, produits de la minoterie, légumineuses, marcs / drèches, farine / pellets de luzerne, farine de viande / de poisson, amidon, protéines des pommes de terre, sucres, graisse et huile, résidus d'amidonnerie, algues / protozoaires / levures, chapelure, autres): Auszüge aus den Kapiteln ~ Extraits des chapitres 5, 7-12, 14, 15, 17-19, 21, 23, 35, 38  
Stroh ~ Paille: 1213.0091-0099  
Stickstoffdünger (Ammoniumnitrat, Harnstoff, andere) ~ Engrais azotés (nitrate d'ammonium, urée, autres): ex 2814.1000, 2000; ex 2827.1000; ex 2834.2100, 2900; ex 3102.1000-6000; 3102.7000; ex 3102.8000; 3102.9000; ex 3102.9010-9090  
Phosphatdünger (Superphosphat, andere) ~ Engrais phosphatés (superphosphate, autres): 3103.1000, 1100-1900, 2000-9090  
Kalidünger ~ Engrais potassiques: 3104.1000-9090  
Anderer Dünger ~ Autres engrais: 3101.0000; 3105.1000; ex 3105.2000-5900; 3105.6000-9000  
Pflanzenschutzmittel ~ Produits phytosanitaires: 3808.1010-3090; ex 3808.5010-6900; 3808.9000; 3808.9110-9900; 3824.8600-9999  
Zweiachs- / Raupentraktoren ~ Tracteurs à deux essieux / à chenilles: ex 8701.3000-9510  
Anderer Geräte und Maschinen (Einachs-Traktoren, Maschinen und Geräte zur Bodenbearbeitung / Saat / Pflanzenpflege / Ernte, Anhänger mit Lade- / Entladevorrichtung, andere Anhänger, Melkmaschinen inkl. Teile davon, Maschinen und Geräte für die Geflügelhaltung, andere) ~ Autres machines et équipements (tracteurs à un essieu, machines et équipement pour travail du sol / semis / soins / récolte, remorques avec dispositif de chargement / déchargement, autres remorques, machines à traire (y inclus pièces), machines et équipements pour l'aviculture, autres): 8424.4100-4900, 8100, 8200; 8432.1000-8000; 8433.2000-4000; 8433.5100, 5300, 5900; 8434.1000, 9000; 8436.1000, 2100-2900; ex 8701.1000; 8716.2000; ex 8716.3100-3900

Bundesamt für Zoll und Grenzsicherheit (BAZG)

Office fédéral de la douane et de la sécurité des frontières (OFDF)

## 6. Aussenhandel ~ Commerce extérieur

### 6.7 Aussenhandelsindizes Indices du commerce extérieur

Inbegriffen Lohnveredlungs- und Retourwarenverkehr

Y compris des marchandises de perfectionnement à façon, des marchandises en retour

	2019	2020	2021	2022	2023	
Mengenindex, 1997 = 100 ~ Indice de volume, 1997 = 100						
<b>Einfuhr</b>						<b>Importations</b>
Konsumfertige Nahrungsmittel <sup>1</sup>	174.8	188.8	198.8	196.0	193.5	Denrées alim. prêtes à la consommation <sup>1</sup>
Getränke <sup>1</sup>	210.0	217.4	234.6	224.8	214.1	Boissons <sup>1</sup>
Halbfabrikate und Zwischenprodukte für die Ernährungswirtschaft <sup>2</sup>	163.2	165.6	173.8	183.0	...	Demi-produits et produits intermédiaires pour l'industrie alimentaire <sup>2</sup>
Nahrungs- und Genussmittel <sup>1</sup>	178.7	190.2	201.0	199.7	192.7	Denrées alim., boissons et tabacs <sup>1</sup>
<b>Ausfuhr</b>						<b>Exportations</b>
Konsumfertige Nahrungsmittel <sup>1</sup>	268.0	279.7	298.0	298.9	287.8	Denrées alim. prêtes à la consommation <sup>1</sup>
Nahrungs- und Genussmittel <sup>1</sup>	268.0	269.4	288.1	291.0	274.3	Denrées alim., boissons et tabacs <sup>1</sup>
Preisindex, 1997 = 100 ~ Indice des prix, 1997 = 100						
<b>Einfuhr</b>						<b>Importations</b>
Konsumfertige Nahrungsmittel <sup>1</sup>	99.9	97.3	97.9	102.3	106.0	Denrées alim. prêtes à la consommation <sup>1</sup>
Getränke <sup>1</sup>	81.6	78.3	81.5	85.5	87.5	Boissons <sup>1</sup>
Halbfabrikate und Zwischenprodukte für die Ernährungswirtschaft <sup>2</sup>	105.4	101.0	107.2	126.2	...	Demi-produits et produits intermédiaires pour l'industrie alimentaire <sup>2</sup>
Nahrungs- und Genussmittel <sup>1</sup>	94.9	92.1	94.2	100.8	103.8	Denrées alim., boissons et tabacs <sup>1</sup>
<b>Ausfuhr</b>						<b>Exportations</b>
Konsumfertige Nahrungsmittel <sup>1</sup>	113.3	107.6	111.7	114.2	120.4	Denrées alim. prêtes à la consommation <sup>1</sup>
Nahrungs- und Genussmittel <sup>1</sup>	116.0	110.7	112.8	113.1	116.6	Denrées alim., boissons et tabacs <sup>1</sup>

<sup>1</sup> Gliederung nach Warenart

<sup>2</sup> Gliederung nach Verwendungszweck

<sup>1</sup> Nomenclatures selon la nature des marchandises

<sup>2</sup> Nomenclatures selon l'emploi des marchandises

Bundesamt für Zoll und Grenzsicherheit (BAZG)

Office fédéral de la douane et de la sécurité des frontières (OFDF)

## 7. Nahrungsmittelbilanz ~ Bilan alimentaire

---

Tabelle ~ Tableau

Seite ~ Page

7.1	Erläuterungen zu den Tabellen der Nahrungsmittelbilanz Explications concernant les tableaux du bilan des denrées alimentaires.....	130
7.2	Übersicht über die Nahrungsmittelversorgung Aperçu de l'approvisionnement en denrées alimentaires .....	133
7.3	Nahrungsmittelversorgung nach Energie Approvisionnement en denrées alimentaires selon énergie .....	135
7.4	Nahrungsmittelversorgung nach Menge Approvisionnement en denrées alimentaires selon quantité .....	139
7.5	Nahrungsmittelverbrauch pro Kopf Consommation de denrées alimentaires par personne.....	140
7.6	Inlandproduktion in Prozent des Verbrauchs Production indigène en pour cent de la consommation .....	142
7.7	Nährstoffversorgung, Zeitreihen Approvisionnement en substances nutritives, séries temporelles.....	144
7.8	Nährstoffverbrauch pro Kopf und Tag Consommation de substances nutritives par personne et par jour .....	145
7.9	Verbrauch von Makronährstoffen nach Nahrungsmittelgruppe Consommation de macronutriments par groupe de denrées alimentaires.....	145
7.10	Aussenhandel mit Nahrungsmitteln nach Zollkapitel Commerce extérieur de denrées alimentaires par chapitre douanier.....	146
7.11	Aussenhandel mit Getreide, Zucker, Ölen und Fetten nach Zollkapitel Commerce extérieur avec des céréales, sucres, huiles et graisses par chapitre douanier .....	147

### Nahrungsmittelbilanz (NMB)

Die Statistiken zur Nahrungsmittelversorgung beruhen auf der Basis von Inlandproduktion, Aussenhandel und Veränderungen der bekannten Vorräte gemäss der Formel «Verbrauch = Inlandproduktion - Exporte + Importe - Vorräteveränderung». Dabei entspricht der statistische Verbrauch nicht dem eigentlichen Verzehr, sondern dem Angebot, welches auf Stufe Aussenhandel oder erster Verarbeitungsstufe zur Verfügung steht. Weiter ist es wichtig zu definieren, ob es sich um einen energie- oder mengenmässigen «Verbrauch» handelt. Gewichtsangaben können vor allem für Betrachtungen innerhalb einer Nahrungsmittelgruppe nützlich sein. Für umfassendere Betrachtungen eignen sich die Informationen zum Energiegehalt sowie zum Gehalt an Hauptnährstoffen (Eiweiss, Fett und Kohlenhydrate) meistens besser. Die organischen Stoffe in der Nahrung liefern dem menschlichen Körper die notwendige Energie zur Aufrechterhaltung der Körperfunktionen, für jegliche Tätigkeit, zum Wachstum in der Jugend sowie bei der Schwangerschaft. Nach der Aufnahme der Nahrungsmittel gibt es während der Umsetzung der in der Nahrung enthaltenen Energie diverse Verluste. In der menschlichen Ernährung ist es deshalb üblich, nicht die Bruttoenergie (Brennwert) der Nahrungsmittel als Massstab zu nehmen, sondern die so genannte verwertbare Energie. Die verwertbare Energie entspricht der Bruttoenergie der Nahrungsmittel abzüglich der Energieverluste in Faeces und Harn. Die Bruttoenergie ist wenig geeignet als Massstab, da der Anteil der verwertbaren Energie an der Bruttoenergie je nach Nahrungsmittel recht unterschiedlich sein kann. Mit Eiweiss, Fett und Kohlenhydraten wird die organische Substanz, d.h. die Nahrungsmittel abzüglich der Mineralstoffe und des Wassers, in drei Hauptgruppen unterteilt. Während Fette und Kohlenhydrate hauptsächlich zur Energieversorgung dienen, werden die Eiweisse durch den Körper zusätzlich als Baustoffe verwendet. Die Abgrenzung der drei Hauptgruppen kann folgendermassen definiert werden: die Eiweisse entsprechen der stickstoffhaltigen Substanz, während die Fette v.a. die fettlöslichen Triglyceride enthalten. Die Kohlenhydrate werden oft unterschiedlich definiert. In der vorliegenden Publikation entsprechen sie in etwa der verbleibenden organischen Substanz nach Abzug der Eiweisse und der Fette. Dies sind grösstenteils Kohlenhydrate im engeren Sinn (wie Zucker und Stärke) aber z. B. auch organische Säuren. Vor der Revision von 2008 wurden auch die Alkohole grösstenteils zu den Kohlenhydraten gerechnet. Mit der neuen Methode werden die Alkohole getrennt ausgewiesen.

Die Methode zur Bilanzierung der Nahrungsmittel wurde im Jahr 2008 grundlegend revidiert. Ziel war es, der Entwicklung der letzten 30 Jahre im Nahrungsmittelsektor Rechnung zu tragen indem Nährwerte, Umrechnungsfaktoren, Nahrungsmittelzusammensetzungen sowie die Berechnungsmethode generell überprüft und angepasst wurden. Neue Auswertungsmöglichkeiten erlauben es nun, Datenflüsse klar und einheitlich strukturiert mit einem Datawarehouse zu erfassen. Dabei können zusätzliche Inhaltsstoffe (z. B. Alkohol, Vitamine etc.) quantifiziert werden.

Die revidierte Methode - neu Nahrungsmittelbilanz (NMB08) genannt - wurde erstmals für das Jahr 2008 angewandt. Da für die Jahre 2008 - 2010 schon Berechnungen mit der herkömmlichen Methode gemacht wurden, konnten die Daten drei Jahre lang parallel berechnet und so verglichen werden.

In der revidierten Methode werden zwei Bilanzen berechnet:

Die **Bilanz nach Energie** hat das Ziel, sämtliche für die menschliche Ernährung verfügbaren Nahrungsmittel zu erfassen und mittels deren Gehalte die Nährstoffmengen sowie die Gesamtenergie (verwertbare Energie in Joule) zu berechnen. Für die Nährwerte stehen nationale und internationale Datenbanken zur Verfügung, die praktisch alle Nahrungsmittel abdecken. Grundsätzlich werden alle für den Schweizer potenziell verfügbaren Nahrungsmittel ab Grosshandelsstufe benutzt. Ob diese Nahrungsmittel dann effektiv verzehrt werden oder aufgrund von Verschwendung, Verderb oder andersartiger Verwendung verworfen werden, wird für die Nahrungsmittelbilanz nicht ermittelt. Als potenziell verfügbar gelten die essbaren Anteile der unverarbeiteten Produkte (z. B. gerüstetes Gemüse und Früchte, Nüsse ohne Schale, Käse ohne Rinde, Fleisch ohne Knochen etc.) und die gesamten verarbeiteten Produkte. Ebenfalls berücksichtigt wird die Form, in der ein Nahrungsmittel hauptsächlich verzehrt wird. D.h. Brotgetreidekörner

### Bilan alimentaire (BA)

Les statistiques sur l'approvisionnement en denrées alimentaires sont basées sur la production indigène, le commerce extérieur et les variations des stocks connus, selon la formule: « consommation = production indigène - exportations + importations - variation des stocks ». Cependant, les données statistiques sur la consommation ne correspondent pas à la consommation réelle, mais à l'offre au niveau du commerce extérieur ou du premier échelon de transformation. Il est en outre important de définir s'il s'agit d'une « consommation » à quantifier en termes d'énergie ou de quantité. Les données pondérales sont surtout utiles lorsque l'on considère un groupe donné de denrées alimentaires. La plupart du temps, les informations sur la teneur énergétique ou les teneurs en substances nutritives essentielles (protéines, lipides et glucides) se prêtent mieux à des examens plus exhaustifs. Les substances organiques présentes dans les aliments fournissent au corps humain l'énergie nécessaire au maintien de ses fonctions, à ses diverses activités, à la croissance durant la jeunesse, ainsi qu'à la grossesse. Après la prise de l'aliment, des pertes interviennent au cours de l'utilisation de l'énergie contenue dans la nourriture. Il est donc usuel, dans l'alimentation humaine, de ne pas prendre l'énergie brute (valeur énergétique) de l'aliment comme référence, mais ce qu'on appelle l'énergie métabolisable. L'énergie métabolisable correspond à l'énergie brute des aliments moins les pertes énergétiques par le biais des matières fécales et de l'urine. L'énergie brute ne constitue pas un point de référence approprié étant donné que la part de l'énergie métabolisable peut varier passablement suivant les denrées alimentaires. La substance organique, c'est-à-dire l'aliment sans les sels minéraux et l'eau, est subdivisée en trois groupes principaux, qui sont les protéines, les lipides et les glucides. Alors que les lipides et les glucides servent principalement à l'approvisionnement en énergie, les protéines sont également utilisées comme éléments constitutifs par l'organisme. Ces trois grands groupes se distinguent de la manière suivante: les protéines correspondent aux substances azotées, alors que les lipides contiennent surtout les triglycérides liposolubles. Les glucides font souvent l'objet de définitions diverses. Dans la présente publication, ils correspondent approximativement à la substance organique restante une fois retirés les protéines et les lipides. Il s'agit pour la plus grande part de glucides au sens strict du terme (p. ex. sucre et amidon), mais, par exemple, aussi d'acides organiques. Avant la révision de 2008, les alcools figuraient en grande partie parmi les glucides. Sur la base de la nouvelle méthode, ils sont indiqués séparément.

En 2008, la méthode pour calculer le bilan alimentaire a fait l'objet d'une révision complète. L'objectif était de rendre compte de l'évolution du secteur de l'alimentation sur les trente dernières années en vérifiant et en adaptant les valeurs nutritives, les facteurs de conversion, la composition des aliments, ainsi que la méthode de calcul dans son ensemble. Les nouvelles procédures d'évaluation nous permettent aujourd'hui de saisir des flux de données structurés de façon claire et homogène à l'aide d'un entrepôt de données. Il est aussi possible de quantifier des composants supplémentaires (p. ex. alcool, vitamines). La méthode révisée, du nouveau nom de Bilan alimentaire (BA08), a été appliquée pour la première fois à l'année 2008. Comme des calculs avaient déjà été faits avec l'ancienne méthode pour les années 2008 à 2010, les données ont pu être calculées en parallèle sur ces trois ans afin d'être comparées.

La méthode révisée calcule deux bilans:

Le **bilan basé sur l'énergie** a pour objectif de prendre en compte toutes les denrées disponibles pour l'alimentation humaine et de calculer, à l'aide de leurs teneurs, les quantités de substances nutritives et la quantité totale d'énergie (énergie métabolisable en joules). Les valeurs nutritives sont indiquées dans des bases de données nationales et internationales, qui comprennent presque tous les aliments. En principe, tous les aliments potentiellement disponibles pour la population suisse sont utilisés à l'échelon du commerce de gros. Le bilan alimentaire n'indique cependant pas si ces aliments sont effectivement consommés ou s'ils sont gaspillés, abîmés ou utilisés d'une autre façon. Les parties comestibles des produits non transformés (p. ex. les fruits et légumes parés, les noix sans coque, le fromage sans croûte, la viande désossée) et tous les produits transformés sont considérés comme potentiellement disponibles. La forme sous laquelle un aliment est le plus consommé est également prise en compte. Les céréales panifiables, par exemple, sont prises en

## 7. Nahrungsmittelbilanz ~ Bilan alimentaire

werden mittels eines Mehlausbeutefaktors in Mehl umgerechnet, Ölfrüchte werden als Öl ausgewiesen, etc. Nahrungsmittel, die theoretisch verzehrt werden könnten, aufgrund unserer Ess- und Kochgewohnheiten aber verworfen werden (Bsp. Frittieröl), gelten als potenziell verfügbar und werden somit in der Nahrungsmittelbilanz erfasst. Der effektive Verzehr von Nahrungsmitteln durch die Bevölkerung dürfte daher um einiges tiefer liegen als der berechnete Verbrauch. Ernährungsphysiologen schätzen den effektiven Bedarf auf 9 - 10 MJ verwertbare Energie pro Person und Tag.

Die **Bilanz nach Menge** dient dazu, die Verfügbarkeit der Nahrungsmittel auch mengenmässig (Gewicht) zu erfassen. Dafür müssen die verarbeiteten Nahrungsmittel anhand eines Faktors in das jeweilige Ausgangsprodukt (z. B. Weizenkörner, Nüsse mit Schale, Gemüse nicht gerüstet) zurückgerechnet werden. So erhält man vergleichbare Einheiten und kann die Ausgangs- bzw. Rohprodukte bilanzieren.

compte sous forme de farine à l'aide d'un facteur de rendement en farine, les oléagineux sont pris en compte sous forme d'huile. Les aliments qui pourraient théoriquement être consommés, mais sont jetés en raison de nos habitudes alimentaires ou culinaires (p. ex. l'huile de friture), sont considérés comme potentiellement disponibles et figurent donc aussi dans le bilan alimentaire. La consommation effective d'aliments par la population devrait donc être un peu inférieure à la consommation estimée. Les spécialistes en physiologie de la nutrition estiment les besoins effectifs à 9 - 10 MJ d'énergie métabolisable par personne et par jour.

Le **bilan basé sur la quantité** permet de saisir les quantités d'aliments disponibles. Pour cela, il faut utiliser un facteur permettant de comptabiliser les aliments transformés sous leur forme initiale (p. ex. blé, noix avec coque, légumes entiers). De cette façon, il est possible d'obtenir des unités comparables et de faire le bilan des produits sous leur forme initiale, le cas échéant comme matière première.

### Schema der NMB:

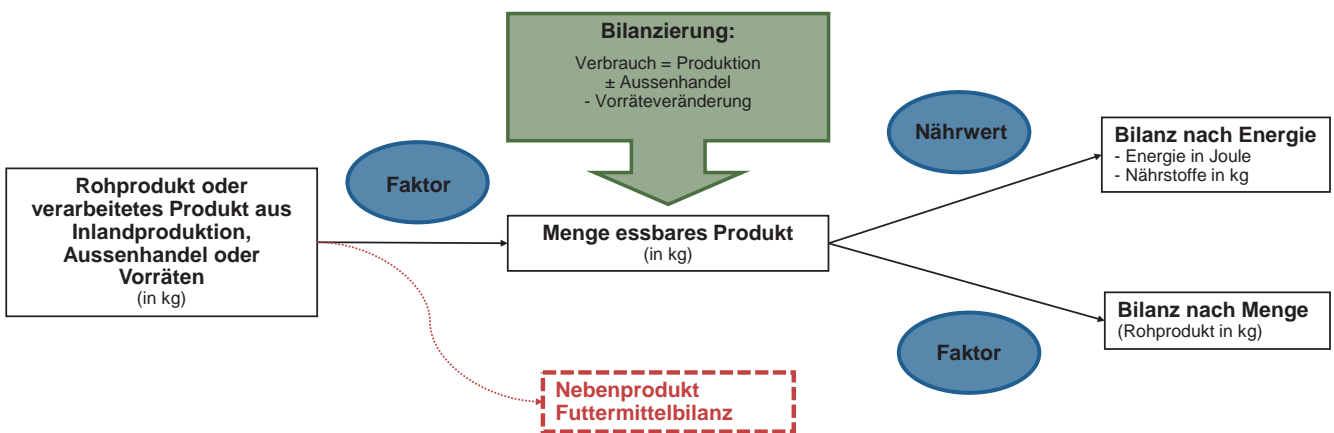

Alle Nahrungsmittel aus Inlandproduktion, Aussenhandel und Vorräten werden erfasst und mit einem Faktor in ein Produkt umgerechnet, das sich zum Verzehr eignet (z.B. Nüsse ohne Schale). Für die Bilanz nach Energie werden die Produkte mit ihren Nährwerten multipliziert. Für die Bilanz nach Menge werden die Produkte mit einem Faktor multipliziert und so in ihre Ursprungsprodukte (z.B. Nüsse mit Schale) zurückgerechnet.

### Schéma du BA :

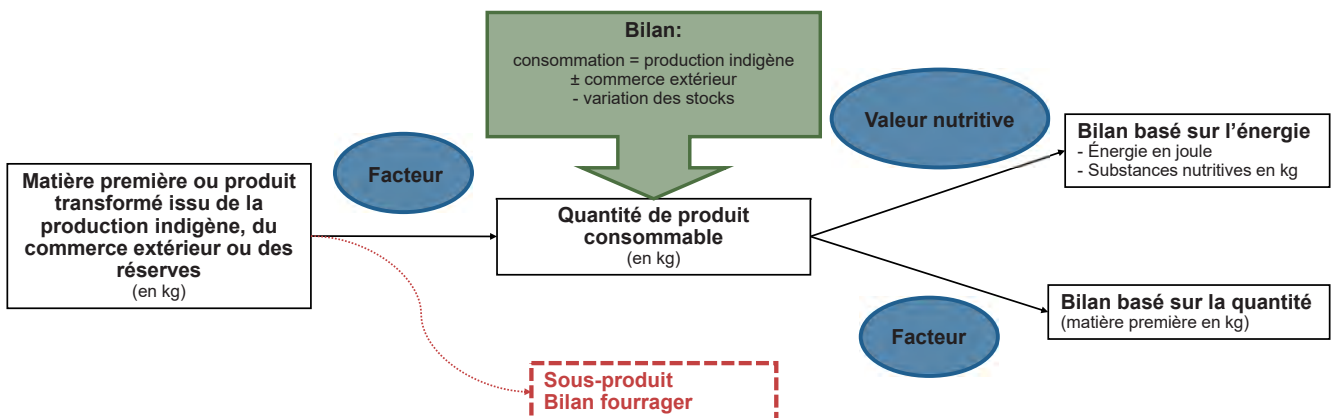

Tous les aliments produits en Suisse, provenant du commerce extérieur et des stocks sont saisis et convertis, à l'aide d'un facteur, en un produit adapté à la consommation (p. ex. noix sans coque). Pour le bilan basé sur l'énergie, les produits sont multipliés par leurs valeurs nutritives. Pour le bilan basé sur la quantité, les produits sont multipliés à l'aide d'un facteur afin de les reconvertir sous leur forme initiale (p. ex. noix avec coque).

Die **Produktionsmengen** der meisten Produkte werden von Agristat erhoben oder geschätzt. Einige Daten stammen von Bundesämtern, Verarbeitungsfirmen oder Verbänden. Bei den im Inland produzierten Nahrungsmitteln handelt es sich hauptsächlich um Rohprodukte oder unverarbeitete Produkte, deren essbarer Anteil für die NMB folglich berechnet werden muss. Die **Vorräteveränderung** wird berechnet anhand der Differenz des Warenbestandes Ende Jahr minus anfangs Jahr. Sie kann entsprechend positiv oder negativ sein. Für die NMB werden die Vorräte von in- und ausländischer Ware separat erfasst. Bei der inländischen Ware wird zusätzlich zwischen Vorräteveränderungen auf betrieblicher Ebene und solchen auf industrieller / gewerblicher Ebene (Pflichtlager und Sammelstellen) unterschieden. Vorräte, die z.B. beim Grossisten, Detaillisten oder beim Konsumenten gelagert werden, sind in der NMB nicht erfasst. Die Mengen der Produkte des **Aussenhandels** fließen direkt aus der Aussenhandelsdatenbank in die NMB ein. Die Problematik im Aussenhandel besteht darin, dass die Produkte, die importiert oder exportiert werden, einerseits für verschiedene Verwendungen benutzt werden und andererseits sehr unterschiedliche Verarbeitungsstufen aufweisen. So kann z.B. Weichweizen für Futter, technische Zwecke oder Nahrung in Form von Körnern, Mehl oder Biskuits unter diversen Zollpositionen auftreten. Für die NMB werden die Zolltarifnummern daher in einem ersten Schritt einer oder mehreren Verwendungen zugeteilt. In einem zweiten Schritt werden jene Nummern, die für Nahrung bestimmt sind, in ihre Komponenten zerlegt. Dabei werden die prozentualen Anteile der einzelnen Produkte mittels eines Faktors geschätzt. Dieses mehrstufige Faktorensystem erlaubt es, sämtliche Produkte in einem hohen Detaillierungsgrad und auf allen Verarbeitungsstufen zu erfassen. Warenflüsse können bis auf Produktebene und Verarbeitungsstufe einzeln verfolgt und nachvollzogen werden.

Die Zahlen der Inlandproduktion, des Aussenhandels und der Vorräteveränderungen sind nicht nur Basis für die Berechnung des Gesamtverbrauchs, sondern dienen auch zu Berechnung von weiteren Kennzahlen. So wird z.B. auch der pro Kopf Verbrauch (in kJ pro Tag oder kg pro Jahr, Tabelle 7.5) ausgewiesen. Dazu wird der Gesamtverbrauch durch die geschätzte mittlere ortsanwesende Bevölkerung dividiert. Letztere basiert auf den Zahlen der mittleren Wohnbevölkerung des Bundesamtes für Statistik (BFS) mit Korrekturen für Touristen, nicht erfasste Kurzaufenthalter und Grenzgänger (Tabelle 12.3). Ebenfalls wird die Inlandproduktion im Verhältnis zum Verbrauch (Tabelle 7.6) berechnet, die einen gewissen Einblick in die Versorgungslage – allerdings nur für Nahrungsmittel – bietet. Um dem zunehmenden Import von Futtermitteln ebenfalls gerecht zu werden, wird der sogenannte Nettoselbstversorgungsgrad berechnet (Tabelle 7.7). Für diesen werden die tierischen Nahrungsmittel um jenen Anteil der Inlandproduktion reduziert, welcher mit importierten Futtermitteln produziert wurde.

Durch die systematische Erfassung sämtlicher Nahrungsmittel in einem komplexen Datenbanksystem wird die NMB diversen Anforderungen gerecht und kann bis zu einem gewissen Grad den rasanten Veränderungen der Essgewohnheiten und der Handelsbedingungen Rechnung tragen. Dadurch, dass bei der Bilanz-Berechnung in vielen Bereichen Schätzungen und Annahmen notwendig sind, ergibt sich für die Ergebnisse jedoch ein gewisser Streubereich, welcher bei der Interpretation der Daten berücksichtigt werden muss. Oft werden auch Details wie der Verbrauch eines spezifischen Nahrungsmittels (z. B. Palmöl) ausgewiesen, obwohl dieser nur einen Richtwert darstellt. Palmöl ist in diversen Fertigprodukten enthalten, wo es – als « pflanzliches Fett » deklariert – den Zoll passiert. In der NMB werden diese undefinierten Fette bewusst in der Sammelposition « pflanzliches Fett » eingereiht, obwohl es sich dabei möglicherweise auch um Palmöl handeln könnte. In diesem Fall können nur über die gesamten Nahrungsmittelgruppen z. B. « pflanzliche Fette » Aussagen gemacht werden.

Agristat relève ou estime les **quantités produites** pour la majorité des produits. Certaines données sont fournies par les offices fédéraux, des entreprises de transformation ou des associations. Dans le cas des aliments produits en Suisse, il s'agit surtout de matières premières ou de produits non transformés, dont la part comestible doit être calculée pour le bilan alimentaire. La **variation des stocks** est calculée par la différence entre le stock de marchandise de fin d'année et le stock de marchandise de début d'année. Elle peut être positive ou négative. Pour le bilan alimentaire, les stocks de marchandise suisse et étrangère sont pris en compte séparément. Pour la marchandise suisse, il faut en outre faire la différence entre les variations des stocks au niveau de l'entreprise et les variations des stocks au niveau industriel / artisanal (réserves obligatoires et centres collecteurs). Les stocks des grossistes, des détaillants ou des consommateurs ne sont pas pris en compte dans le bilan alimentaire. Les quantités des produits issus du **commerce extérieur** entrent directement de la banque de données sur le commerce extérieur dans le bilan alimentaire. Le problème avec le commerce extérieur, c'est que les produits importés ou exportés sont utilisés de différentes façons et se situent à des échelons de transformation très variables. Le blé tendre, par exemple, peut être utilisé comme fourrage, à des fins techniques ou comme nourriture sous forme de grains, de farine ou de biscuits et apparaît donc sous différentes positions tarifaires. Pour le bilan alimentaire, il faut donc d'abord attribuer une ou plusieurs utilisations aux numéros de tarif douanier. Ensuite, il s'agit d'analyser les composants des numéros correspondant à des aliments. Il s'agit là d'évaluer à l'aide d'un facteur les parts des différents produits. Ce système de facteur à plusieurs niveaux permet de saisir tous les produits de façons très détaillée et ce à tous les échelons de transformation. Il est possible de remonter les flux de marchandise jusqu'au niveau du produit et de l'échelon de transformation.

Les chiffres de la production indigène, du commerce extérieur et des variations des stocks servent de base pour calculer la consommation globale et aussi d'autres chiffres-clés. Ils permettent par exemple d'indiquer la consommation par habitant (y c. kJ par jour ou kg par an, tableau 7.5). La consommation totale est divisée par la population présente moyenne. Cette dernière donnée est obtenue à partir des chiffres de l'Office fédéral de la statistique (OFS) sur la population de résidence moyenne, après correction pour les touristes, les personnes avec une autorisation de courte durée, qui ne sont pas prises en compte, et les frontaliers (tableau 12.3). On calcule aussi le rapport entre la production indigène et la consommation (tableau 7.6). Cela offre un aperçu de la situation de l'approvisionnement, même si cela ne concerne que les denrées alimentaires. Pour rendre compte de l'augmentation des importations d'aliments fourragers, il faut calculer le taux net d'auto-approvisionnement (tableau 7.7). Pour ce faire, il faut réduire les denrées alimentaires d'origine animale à la part de la production indigène qui est produite avec des aliments fourragers importés.

Grâce à la saisie systématique de toutes les denrées alimentaires dans un système complexe de banque de données, le bilan alimentaire satisfait à des exigences diverses et permet de faire état, dans une certaine mesure, des changements très rapides des habitudes alimentaires et des conditions commerciales. Dans de nombreux domaines cependant, le calcul du bilan s'appuie sur des estimations et des hypothèses, et il convient donc de prendre en considération une certaine marge de dispersion lors de l'interprétation des données. Le bilan alimentaire fait aussi état des détails, comme la consommation d'une denrée alimentaire spécifique (p. ex. l'huile de palme), même s'il ne s'agit que d'une valeur indicative. De nombreux produits finis contiennent de l'huile de palme et la présentent comme « graisse végétale » lors du passage en douane. Le bilan alimentaire classe volontairement ces graisses indéfinies comme « graisses végétales », même s'il peut s'agir d'huile de palme. Dans ce cas, des indications ne peuvent être fournies qu'en passant par les groupes de denrées alimentaires, p. ex. « graisses végétales ».

**Aktuell**

Gleichzeitig mit der Publikation dieses SES-Kapitels erscheint jeweils ein Leitartikel zu den Berechnungen der NMB in der November-Ausgabe des Statistischen Monatshefts AGRISTAT. In dem Artikel werden die aktuellen Resultate der NMB eingehend diskutiert und mithilfe diverser Grafiken illustriert.

Um zu gewährleisten, dass die NMB zeitgemäss und aktuell bleibt, werden die Daten jedes Jahr geprüft und bei Bedarf werden (auch rückwirkend) Anpassungen in den Grundlagen vorgenommen. Die wichtigsten Änderungen, die im Berechnungsjahr 2023 gemacht wurden, sind hier aufgelistet:

- Bisher wurde die Weichweizenmenge aus der Zolltarifnummer 1001 9929 «Weizen und Mengkorn (ausg. Hartweizen), zur menschlichen Ernährung, ausserhalb des Zollkontingents», die unter dem begünstigten Zollansatz 01 R «Weichweizen, zur Herstellung von Stärke (besondere Bestimmungen siehe SR 631.012)» importiert wurde, nur in Stärke umgerechnet. Es stellte sich heraus, dass, mit der Herstellung von Stärke jeweils auch die Produktion von Mehl (als Nahrungsmittel) einherging. Dies betrifft auch die Position 1001 9940 «Weizen und Mengkorn (ausg. Hartweizen), zu technischen Zwecken», die in der NMB bisher gar nicht erfasst wurde, da sie als technisch gekennzeichnet ist. Die fehlenden Mengen von Weichweizenmehl bis und mit 2022 wurden in der NMB ergänzt. Ab 2023 wurde die Praxis, zusätzlich Weizenmehl zu produzieren, weitgehend unterbunden, indem die Ausbeutenorm für die Stärkeherstellung erhöht wurde.
- Die Zuckermenge, die die Schweizer Zuckerfabriken aus importierten Zuckerrüben produzieren, wird rückwirkend ab 2020 direkt aus der «Zuckerrübenstatistik» entnommen. Bisher mussten die Mengen mithilfe der Zuckergehalte der importierten Rüben berechnet werden.
- Seit 2022 wird in der Schweiz Ethanol aus Zuckerrübenmelasse hergestellt. Ein Teil des im Inland produzierten Ethanols fliesst gemäss Alcosuisse in den Nahrungssektor. Diese Produktionsmenge wird neu auch in der NMB erfasst.
- Die Ausbeute- und Aussenhandelsfaktoren von Fleisch (insbesondere von Geflügel) wurden grundlegend überarbeitet und gemäss den neuen Erkenntnissen angepasst.
- Die Nahrungsmittelgruppe «Verschiedenes» enthält unter anderem künstlich hergestellte Süsstoffe. Sie werden zwar in der Schweiz hergestellt, ihre Produktionsmengen können für die NMB aber nicht erfasst werden. Im Jahr 2023 war der Export solcher Süsstoffe höher als der Import. Dadurch fiel der Verbrauchswert in dieser Gruppe negativ aus.

**Actualités**

La parution du présent chapitre est toujours accompagnée d'un article publié dans le Cahier statistique mensuel AGRISTAT de novembre et traitant en détail du BA. Cet article discute de manière approfondie des derniers résultats, qu'il illustre à l'aide de différents graphiques.

Pour s'assurer que le BA reste actuel et à jour, les informations sont contrôlées chaque année. Au besoin, des corrections (même rétroactives) sont effectuées dans les bases de données. Les principales modifications effectuées dans le BA 2023 sont les suivantes:

- Jusqu'à présent, les volumes du tarif douanier 1001 9929 «froment (blé) et méteil (excepté blé dur), pour l'alimentation humaine, importés en dehors du contingent tarifaire», qui étaient importés au taux réduit 01 R «froment (blé) tendre, pour la fabrication d'amidon (dispositions particulières voir RS 631.012)» n'étaient convertis qu'en amidon. Or, il est apparu que toute production d'amidon s'accompagnait d'une production de farine (comme denrée alimentaire). La position 1001 9940 «froment (blé) et méteil (excepté blé dur), pour usages techniques», laquelle n'était même pas prise en compte dans le BA car dite pour usages techniques, est aussi concernée. Les volumes de farine de blé tendre manquant jusqu'à fin 2022 ont été ajoutés au BA. À partir de 2023, la pratique de produire de la farine de blé en plus s'est vue largement restreinte par la hausse du rendement minimal requis pour la production d'amidon.
- Les volumes de sucre que produisent les sucreries suisses à partir de betteraves sucrières importées sont directement repris de la «Statistiques des betteraves à sucre» avec effet rétroactif à 2020. Jusqu'à présent, ces volumes devaient être calculés à l'aide de la teneur en sucre des betteraves importées.
- Depuis 2022, la Suisse produit de l'éthanol à partir de la mélasse de betterave sucrière. Alcosuisse indique qu'une partie de cet éthanol indigène part dans le secteur alimentaire. Les volumes produits sont désormais également saisis dans le BA.
- Les facteurs de rendement et de commerce extérieur appliqués à la viande (notamment à la volaille) ont été retravaillés en profondeur et ajustés selon les dernières connaissances.
- Le groupe d'aliments «Divers» contient entre autres des édulcorants synthétiques. Même s'ils sont produits en Suisse, leurs volumes ne peuvent pas être saisis dans le BA. En 2023, les exportations de ces édulcorants étaient supérieures aux importations. Leur consommation indigène s'est donc révélée négative.

**Verbrauch = Inlandproduktion + Importüberschuss + Entnahme aus Vorräten**  
**Consommation = Production indigène + excédent des importations + prise des stocks**

Siehe Tabelle 7.7 ~ Voir tableaux 7.7

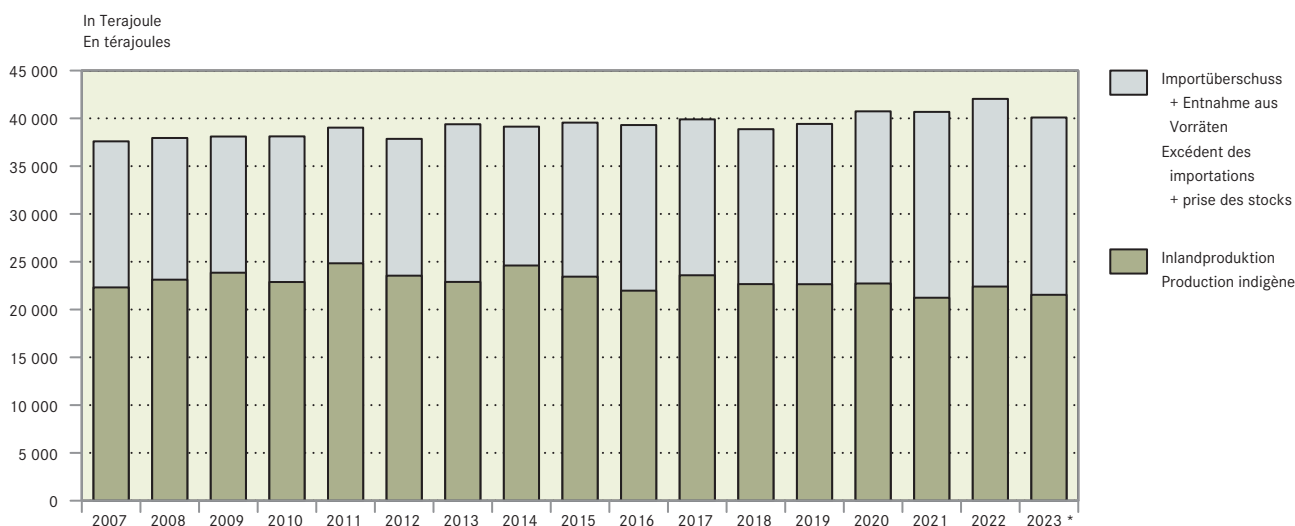



## 7. Nahrungsmittelbilanz ~ Bilan alimentaire

### 7.1 Erläuterungen zu den Tabellen der Nahrungsmittelbilanz

Die Bilanz nach Energie berechnet die Nährwerte des essbaren Anteils der Nahrungsmittel  
Die Bilanz nach Menge berechnet für jedes Nahrungsmittel das Gewicht als Rohprodukt

Haupt- und Untergruppen	Darin enthaltene Produkte	Zustand der Produkte in der Bilanz nach Energie	Zustand der Produkte in der Bilanz nach Menge
<b>Getreide</b>	<b>(Ausgenommen Getreide importiert zur Herstellung von Stärke)</b>		
Hartweizen	Dito	Griess	Körner
Weichweizen	Dito	Mehl, Griess, Flocken, Keime, Kleie, Kleber	Körner
Dinkel	Dito	Mehl	Körner entspelzt
Roggen	Dito	Mehl, Griess, Flocken	Körner
Gerste	Dito	Mehl, Flocken, Graupen, Malz	Körner
Hafer	Dito	Mehl, Griess, Flocken	Körner
Mais	Dito	Mehl, Griess, Keime, Kleie, Körner (für Popcorn)	Körner
Reis	Dito	Körner geschliffen oder geschält, Mehl, Griess oder Kleie	Körner geschliffen
Getreide a.n.g. und allgemein	Anderweitig nicht genanntes Getreide (Buchweizen, Hirse, Wildreis usw.) sowie nicht definiertes Getreide	Mehl, Griess, Flocken	Körner
<b>Kartoffeln, sonstige Wurzeln und Knollen</b>			
Kartoffeln	Dito	Gerüstet, auch getrocknet	Frisch, nicht gerüstet
Anderer Wurzeln und Knollen	Süsskartoffeln, Maniok, Yams, Zichorie	Gerüstet, auch getrocknet	Frisch, nicht gerüstet
<b>Stärken</b>	<b>(Rohprodukte des Aussenhandels sind umgerechnet in Stärke)</b>		
Weizenstärke	Dito (inkl. Stärke aus importierten Weizenkörnern)		
Stärken a.n.g. und allgemein	Anderweitig nicht genannte Stärke (Kartoffel, Reis-, Mais, Maniokstärke) sowie nicht definierte Stärke v.a. in verarbeiteten Produkten		
<b>Zucker</b>			
Saccharose	Haushaltszucker oder nicht definierte Zucker aus dem Aussenhandel		Zucker raffiniert
Anderer Zucker	Glucose, Fructose etc.		In Pulverform
Zuckeraustauschstoffe	Zuckeralkohole (Mannit, Sorbit usw.)		In Pulverform
Honig	Dito		
<b>Hülsenfrüchte</b>	Erbsen, Kichererbsen, Linsen, diverse Bohnen, Johannisbrotkerne usw.	Ausgekernt und getrocknet oder Mehl	Ausgekernt und getrocknet
<b>Nüsse</b>	<b>(Ausgenommen Nüsse importiert zur Öherstellung im Aussenhandel)</b>		
Hasel- und Baumnüsse	Dito	Geschält	Mit Schale
Mandeln	Dito	Geschält	Mit Schale
Kastanien	Dito	Geschält oder Mehl	Mit Schale
Nüsse a.n.g. und allgemein	Anderweitig nicht genannte Nüsse (Pistazien, Paranüsse, Cashewnüsse und weitere tropische Nüsse) sowie nicht definierte Nüsse	Geschält	Mit Schale
<b>Ölfrüchte</b>	<b>(Ausgenommen Ölfrüchte importiert zur Öherstellung im Aussenhandel)</b>		
Erdnüsse	Dito	Geschält	Mit Schale
Soja	Dito	Bohnen getrocknet, Soja verarbeitet zu Milch oder Sauce	Bohnen getrocknet
Ölfrüchte a.n.g. und allgemein	Anderweitig nicht genannte Ölfrüchte (Oliven, Kokosnüsse, Sonnenblumenkerne usw.)	Geschält, Oliven ohne Kern	Mit Schale, Oliven mit Kern
<b>Gemüse</b>			
Wurzel- und Knollengemüse	Karotten, Rüben, Schwarzwurzeln, Fenchel, Randen usw.	Gerüstet, auch getrocknet oder verarbeitet	Frisch, nicht gerüstet
Alliumartiges Gemüse	Zwiebeln, Knoblauch, Lauch usw.	Gerüstet, auch getrocknet oder verarbeitet	Frisch, nicht gerüstet
Kohl- und Blattgemüse	Broccoli, Blumenkohl, Kohlrabi, diverse Kohlsorten usw.	Gerüstet, auch getrocknet oder verarbeitet	Frisch, nicht gerüstet
Salatartiges Blattgemüse	Kopfsalat, Eisbergsalat, Feldsalat, Zuckerhut, Chicoree usw.	Gerüstet, auch getrocknet oder verarbeitet	Frisch, nicht gerüstet
Anderes Blatt- und Stängelgemüse	Spinat, Mangold, Rhabarber Spargeln, Artischocken, diverse frische Küchenkräuter usw.	Gerüstet, auch getrocknet oder verarbeitet	Frisch, nicht gerüstet
Fruchtgemüse	Tomaten, Peperoni, Gurken, Zucchini, Kürbis, Melone usw.	Gerüstet, auch getrocknet oder verarbeitet	Frisch, nicht gerüstet
Leguminosen	Grüne Bohnen, Erbsen, Kefen usw.	Gerüstet, auch getrocknet oder verarbeitet (Kerne nicht getrocknet sonst unter Hülsenfrüchten)	Frisch, nicht gerüstet
Pilze	Champignon, Trüffel und andere	Gerüstet, auch getrocknet oder verarbeitet	Frisch, nicht gerüstet
Gemüse a.n.g. und allgemein	Anderweitig nicht genanntes Gemüse (Gemüsemais, Kapern, Bambussprossen usw.) sowie nicht definiertes Gemüse	Gerüstet, auch getrocknet oder verarbeitet	Frisch, nicht gerüstet
<b>Früchte</b>			
Kernobst	Äpfel, Birnen, Quitten	Gerüstet, auch getrocknet, verarbeitet oder als Saft	Frisch, nicht gerüstet
Steinobst	Kirschen, Aprikosen, Pfirsiche, Pflaumen usw.	Gerüstet, auch getrocknet, verarbeitet oder als Saft	Frisch, nicht gerüstet
Beeren und Kiwis	Erdbeeren, Himbeeren, Brombeeren, Cassis, Kiwis usw.	Gerüstet, auch getrocknet, verarbeitet oder als Saft	Frisch, nicht gerüstet
Trauben	Tafeltrauben und Trauben für Saft (ohne Trauben für Wein)	Gerüstet, auch getrocknet, verarbeitet oder als Saft	Frisch, nicht gerüstet
Bananen	Bananen und Kochbananen	Gerüstet, auch getrocknet, verarbeitet oder als Saft	Frisch, nicht gerüstet
Zitrusfrüchte	Orangen, Grapefruits, Mandarinen, Zitronen usw.	Gerüstet, auch getrocknet, verarbeitet oder als Saft	Frisch, nicht gerüstet
Tropische und subtropische Früchte	Ananas, Papaya, Avocado, Datteln, Feigen, Kaki usw. und nicht definierte tropische Früchte	Gerüstet, auch getrocknet, verarbeitet oder als Saft	Frisch, nicht gerüstet
Früchte allgemein	Im Aussenhandel nicht definierte Früchte	Gerüstet, auch getrocknet, verarbeitet oder als Saft	Frisch, nicht gerüstet
<b>Stimulantien</b>			
Kaffee	Dito	Bohnen geröstet oder Extrakt	Bohnen geröstet
Kakao	Dito	Kakaomasse, -pulver oder -butter	Kakaobohnen geschält
Tee	Schwarztee, Kräutertee, Mate, Hopfen	Getrocknet, Extrakt oder aufgegossen	Getrocknet

./.

## 7. Nahrungsmittelbilanz ~ Bilan alimentaire

### 7.1 Erläuterungen zu den Tabellen der Nahrungsmittelbilanz

Die Bilanz nach Energie berechnet die Nährwerte des essbaren Anteils der Nahrungsmittel  
Die Bilanz nach Menge berechnet für jedes Nahrungsmittel das Gewicht als Rohprodukt

Haupt- und Untergruppen	Darin enthaltene Produkte	Zustand der Produkte in der Bilanz nach Energie	Zustand der Produkte in der Bilanz nach Menge
<b>Gewürze</b>	Anis, Ingwer, Koriander, Muskat, Nelken, Paprika, Vanille Schoten, Zimt usw.	Getrocknet	Getrocknet
<b>Alkoholhaltige Getränke</b>			
Wein	Weisswein, Rotwein, Schaumwein, Obstwein und sonstige Weine		
Bier	Inkl. alkoholfreies Bier		
Branntweine 40 % vol.	Obst- und sonstige Branntweine		40 % vol.
Sonstige Spirituosen 100 % vol.	Spirituosen oder sonstige alkoholhaltige Getränke (inkl. Süssweine, Alcopops etc.)		Umgerechnet in 100 % Alkohol
<b>Pflanzliche Fette</b>	<b>(Rohprodukte des Aussenhandels sind umgerechnet Öl)</b>		
Rapsöl	Dito	Öl	Öl
Sonnenblumenöl	Dito	Öl	Öl
Palmöl	Palmöl und Palmkernöl	Öl	Öl
Olivenöl	Dito	Öl	Öl
Pflanzliche Fette a.n.g.	Anderweitig nicht genannte Öle (Erdnussöl, Kokosfett, Sesamöl, Sojaöl, diverse Keimöle, Baumnussöl usw.)	Öl	Öl
Pflanzliche Fette allgemein	Im Aussenhandel nicht definierte Fette und Öle vor allem in verarbeiteten Produkten	Öl	Öl
<b>Verschiedenes</b>	Backtriebmittel, künstliche Süsstoffe, Aromastoffe, Essig, Mikroorganismen usw., nur im Aussenhandel. Bei der Inlandproduktion sind diese Produkte als Rohprodukt erfasst.		
<b>Fleisch</b>			
Rind	Rind, Stier, Ochse, Kuh (Unterteilung nur bei Inlandproduktion)	Fleisch ohne Knochen, Fleischextrakt, essbarer Anteil ausgewählter Schlachtnieberzeugnisse (Leber, Zunge usw.)	Fleisch ohne Knochen
Kalb	Dito	Fleisch ohne Knochen, essbarer Anteil ausgewählter Schlachtnieberzeugnisse (Leber, Zunge usw.)	Fleisch ohne Knochen
Schwein	Dito	Fleisch ohne Knochen, Gelatine, essbarer Anteil ausgewählter Schlachtnieberzeugnisse (Leber, Zunge usw.)	Fleisch ohne Knochen
Schaf	Schaf und Lamm	Fleisch ohne Knochen	Fleisch ohne Knochen
Ziege	Ziege und Gitzli	Fleisch ohne Knochen	Fleisch ohne Knochen
Pferd	Pferd und Fohlen	Fleisch ohne Knochen	Fleisch ohne Knochen
Geflügel	Poulet, Suppenhuhn, Truthuhn, Ente, Gans, Perlhuhn	Fleisch ohne Knochen, essbarer Anteil ausgewählter Schlachtnieberzeugnisse	Fleisch ohne Knochen
Kaninchen	Dito	Fleisch ohne Knochen, essbarer Anteil ausgewählter Schlachtnieberzeugnisse	Fleisch ohne Knochen
Wild	Hirsch, Wildschwein und andere	Fleisch ohne Knochen, essbarer Anteil ausgewählter Schlachtnieberzeugnisse	Fleisch ohne Knochen
Fleisch a.n.g. und allgemein	Anderweitig nicht genannte Tierarten sowie nicht definiertes Fleisch im Aussenhandel	Fleisch ohne Knochen, essbarer Anteil ausgewählter Schlachtnieberzeugnisse	Fleisch ohne Knochen
<b>Eier</b>			
Hühnereier	Dito	Ohne Schale, Vollei, Eigelb, Eiweiss, flüssig oder getrocknet	Schalenei
Eier a.n.g.	Anderweitig nicht genanntes Geflügel	Ohne Schale	Schalenei
<b>Fische</b>			
Süsswasserfische	Süsswasserfische (Forelle und andere) und periphere Süsswasserfische (Aal, Lachs usw.)	Fleisch ohne Knochen	Fleisch ohne Knochen
Salzwasserfische	Thun, Kabeljau, Sardinen, Sardellen usw.	Fleisch ohne Knochen	Fleisch ohne Knochen
Krebs- und Weichtiere, Meerestiere a.n.g.	Garnele, Hummer, Languste, Tintenfische, Muscheln, andere Invertebraten, Meeressäuger, Fischerzeugnisse (Rogen/Kaviar)	Fleisch ohne Knochen, Panzer oder Schale	Fleisch ohne Knochen, Panzer oder Schale
<b>Milch</b>	<b>(Milch und Milchprodukte v.a. aus Kuhmilch, aber auch aus Ziegen- und Schafmilch)</b>		
Konsummilch	Diverse Fettstufen		Vollmilchäquivalente
Quark	Diverse Fettstufen		Vollmilchäquivalente
Frischkäse	Hüttenkäse, Mascarpone, Mozzarella usw., diverse Fettstufen		Vollmilchäquivalente
Weichkäse	Camembert, Tomme, Vacherin Mont d'Or usw., diverse Fettstufen	Reif, inklusive Schmelzrohware	Vollmilchäquivalente
Halbhartkäse	Tilsiter, Appenzeller, Mutschli, Tête de Moine usw., diverse Fettstufen	Reif, ohne Rinde, inkl. Schmelzrohware	Vollmilchäquivalente (Rinde nicht einberechnet)
Hartkäse	Gruyère, Emmentaler, Parmesan usw., diverse Fettstufen	Reif, ohne Rinde, inkl. Schmelzrohware	Vollmilchäquivalente (Rinde nicht einberechnet)
Rahm	Diverse Fettstufen		Vollmilchäquivalente
Jogurt	Diverse Fettstufen		Vollmilchäquivalente
Milchspezialitäten	Kefir, Buttermilch, Sauermilch, diverse Milchbestandteile in Speiseeis		Vollmilchäquivalente
Dauermilchwaren und Milchproteinprod.	Milchpulver, Kondensmilch, Milchproteine usw.		Vollmilchäquivalente
<b>Tierische Fette</b>			
Butter	Butter und Butterfett	Butter oder Butterfett	Butter (83 % Milchfett)
Anderere tierische Fette	Rind, Schwein, Geflügel, Fisch, Lebertran und nicht definierte tierische Fette		

## 7. Nahrungsmittelbilanz ~ Bilan alimentaire

### 7.1 Explications concernant les tableaux du bilan des denrées alimentaires

Le bilan basé sur l'énergie calcule les valeurs nutritives de la part comestible des denrées alimentaires

Le bilan basé sur la quantité calcule pour chaque denrée alimentaire le poids de la matière première

Groupes principaux et sous-groupes	Produits qu'il contient	État des produits dans le bilan basé sur l'énergie	État des produits dans le bilan basé sur la quantité
<b>Céréales (Sauf céréales importées pour la fabrication d'amidon)</b>			
Froment (blé) dur	Idem	Semoule	Grain
Froment (blé) tendre	Idem	Farine, semoule, flocons, germes, son, gluten	Grain
Épeautre	Idem	Farine	Grain sans gluten
Seigle	Idem	Farine, semoule, flocons	Grain
Orge	Idem	Farine, flocons, grumeaux, malt	Grain
Avoine	Idem	Farine, semoule, flocons	Grain
Maïs	Idem	Farine, semoule, germes, son, grain (pour le popcorn)	Grain
Riz	Idem	Grains blanchis ou mondés, farine, semoule ou son	Grains blanchis
Céréales n.d.a. et en général	Céréales n.d.a., (sarrasin, millet, riz sauvage, etc.) et céréales non définies	Farine, semoule, flocons	Grain
<b>Pommes de terre et autres racines et tubercules</b>			
Pommes de terre	Idem	Parées, aussi séchées	Fraîches, non parées
Autres racines et tubercules	Patate douce, manioc, igname, chicorée	Parées, aussi séchées	Fraîches, non parées
<b>Amidons et féculés (les matières premières du commerce extérieur sont calculées en amidon)</b>			
Amidon de froment	Idem (y c. amidon produit à base de grains de froment importés)		
Amidons n.d.a. et en général	Amidon n.d.a. (de pomme de terre, de riz, de maïs, de manioc) et amidon non défini notamment dans les produits transformés		
<b>Sucres</b>			
Saccharose	Sucre cristallisé ou sucre non défini issu du commerce extérieur		Sucre raffiné
Autres sucres	Glucose, fructose, etc.		En poudre
Alditols	Alditols (mannitol, sorbitol etc.)		En poudre
Miel	Idem		
<b>Légumes à cosse</b>			
	Pois, pois chiches, lentilles, divers haricots, graine de caroube, etc.	Écossés et séchés ou en farine	Écossés et séchés
<b>Noix (Sauf noix importés pour la fabrication d'huile)</b>			
Noisettes et noix	Idem	Sans coque	Avec coque
Amandes	Idem	Sans coque	Avec coque
Châtaignes	Idem	Sans coque ou en farine	Avec coque
Noix n.d.a. et en général	Noix n.d.a. (pistaches, noix du Brésil, noix de cajou, etc.) et noix non définies	Sans coque	Avec coque
<b>Oléagineux (Sauf oléagineux importés pour la fabrication d'huile dans le commerce extérieur)</b>			
Arachides	Idem	Sans coque	Avec coque
Soja	Idem	Germes séchés, soja transformé en lait ou en sauce	Germes séchés
Oléagineux n.d.a. et en général	Oléagineux n.d.a. (olives, noix de coco, graines de tournesol, diverses graines, etc.)	Sans coque, olives sans noyau	Avec coque, olives avec noyau
<b>Légumes</b>			
Racines et tubercules	Carottes, raves, scorsonères, fenouille, betteraves rouges, etc.)	Parées, aussi séchées ou transformées	Fraîches, non parées
Légumes alliacés	Oignons, ail, poireau, etc.	Parés, aussi séchés ou transformés	Fraîches, non parées
Choux	Broccoli, chou-fleur, chou-rave, diverses sortes de chou, etc.	Parés, aussi séchés ou transformés	Fraîches, non parées
Légumes à feuille type laitue	Laitue pommée, laitue iceberg, mâche, chicorée pain de sucre, endive, etc.	Parés, aussi séchés ou transformés	Fraîches, non parées
Autres légumes à feuilles et à tiges	Épinards, blettes, rhubarbe, asperges, artichauts, diverses fines herbes fraîches, etc.	Parés, aussi séchés ou transformés	Fraîches, non parées
Légumes-fruits	Tomates, poivrons, concombres, courgettes, courges, melons, etc.	Parés, aussi séchés ou transformés	Fraîches, non parées
Légumineuses	Haricots verts, pois, pois mange-tout, etc.	Parées, aussi séchées ou transformées (graines non séchées, sinon voir sous légumineuses)	Fraîches, non parées
Champignons	Champignons, truffes et autres	Parés, aussi séchés ou transformés	Frais, non parés
Légumes n.d.a. et en général	Légumes n.d.a. (maïs, câpres, pousses de bambou, cœur de palmier, algues) et légumes non définis	Parés, aussi séchés, transformés ou en jus	Frais, non parés
<b>Fruits</b>			
Fruits à pépins	Pommes, poires, coings	Parés, aussi séchés, transformés ou en jus	Frais, non parés
Fruits à noyau	Cerises, abricots, pêches, prunes, etc.	Parés, aussi séchés, transformés ou en jus	Frais, non parés
Baies et kiwis	Fraises, framboises, mûres, cassis, kiwis, etc.	Parés, aussi séchés, transformés ou en jus	Frais, non parés
Raisin	Raisin de table et raisin à jus (sans raisin à vin)	Parés, aussi séchés, transformés ou en jus	Frais, non parés
Bananes	Bananes et bananes plantain	Parées, aussi séchées, transformées ou en jus	Fraîches, non parées
Agrumes	Oranges, pamplemousses, mandarines, citrons, etc.	Parés, aussi séchés, transformés ou en jus	Frais, non parés
Fruits tropicaux et subtropicaux	Ananas, papaye, avocat, dattes, figues, kaki etc. et fruits tropicaux non définis	Parés, aussi séchés, transformés ou en jus	Frais, non parées
Fruits en général	Fruits non définis dans le commerce extérieur	Parés, aussi séchés, transformés ou en jus	Frais, non parés
<b>Stimulants</b>			
Café	Idem	Grains torréfiés ou extrait	Grains torréfiés
Cacao	Idem	Pâte, poudre ou beurre de cacao	Fèves de cacao épluchées
Thé	Thé noir, tisane, maté, houblon	Séché, extrait ou infusé	Séché

./.

## 7. Nahrungsmittelbilanz ~ Bilan alimentaire

### 7.1 Explications concernant les tableaux du bilan des denrées alimentaires

Le bilan basé sur l'énergie calcule les valeurs nutritives de la part comestible des denrées alimentaires

Le bilan basé sur la quantité calcule pour chaque denrée alimentaire le poids de la matière première

Groupes principaux et sous-groupes	Produits qu'il contient	État des produits dans le bilan basé sur l'énergie	État des produits dans le bilan basé sur la quantité
<b>Épices</b>	Anis, gingembre, coriandre, muscade, clou de girofle, paprika, gousses de vanille, cannelle, etc.	Séchées	Séchées
<b>Boissons alcoolisées</b>			
Vin	Vin blanc, vin rouge, vin mousseux, vin de fruits et autres vins		
Bière	Y c. bière sans alcool		
Eaux-de-vie 40 % vol.	Eaux-de-vie de fruits et autres		40 % vol.
Autres spiritueux 100 % vol.	Spiritueux ou autres boissons alcooliques (y compris vins doux, alco pops etc.)		100 % alcool
<b>Graisses végétales</b>	<b>(Les matières premières dans le commerce extérieur sont calculées sous forme d'huile)</b>		
Huile de colza	Idem	Huile	Huile
Huile de tournesol	Idem	Huile	Huile
Huile de palme	Huile de palme et huile de palmiste	Huile	Huile
Huile d'olive	Idem	Huile	Huile
Graisses végétales n.d.a.	Huiles n.d.a. (d'arachide, de sésame, de soja, de noix, de diverses graines, graisse de coco, etc.)	Huile	Huile
Graisses végétales en général	Graisses et huiles non définies dans le commerce extérieur, notamment dans les produits transformés)	Huile	Huile
<b>Divers</b>	Poudre à lever, édulcorants artificiels, arômes, vinaigre, microorganismes, etc. uniquement dans le commerce extérieur. Quant à la production indigène, ces produits sont attribués aux matières premières.		
<b>Viande</b>			
Bœuf	Génisses, taureaux, bœufs, vaches (subdivision que pour la production indigène)	Viande désossée, extrait de viande, parts comestibles de certains abats choisis (foie, langue, etc.)	Viande désossée
Veau	Idem	Viande désossée, parts comestibles de certains abats choisis (foie, langue, etc.)	Viande désossée
Porc	Idem	Viande désossée, gélatine, parts comestibles de certains abats choisis (foie, langue, etc.)	Viande désossée
Mouton	Moutons et agneaux	Viande désossée	Viande désossée
Chèvre	Chèvres et cabris	Viande désossée	Viande désossée
Cheval	Chevaux et poulains	Viande désossée	Viande désossée
Volaille	Poulets, poules à bouillir, dindon, canard, oies, pintade	Viande désossée, parts comestibles de certains abats choisis	Viande désossée
Lapin	Idem	Viande désossée, parts comestibles de certains abats choisis	Viande désossée
Gibier	Cerfs, sangliers et autres	Viande désossée, parts comestibles de certains abats choisis	Viande désossée
Viande n.d.a. et en général	Espèces animales n.d.a. et viande non définie dans le commerce extérieur	Viande désossée, parts comestibles de certains abats choisis	Viande désossée
<b>Œufs</b>			
Œufs de poule	Idem	Sans coquille, œuf entier, jaune, blanc, liquide ou en poudre	Œufs en coquille
Œufs n.d.a.	Volaille n.d.a.	Sans coquille	Œufs en coquille
<b>Poisson</b>			
Poisson d'eau douce	Poissons d'eau douce (truites et autres) et poissons diadrome (anguille, saumon, etc.)	Viande désossée	Viande désossée
Poisson d'eau salée	Thon, cabillaud, sardines, anchois, etc.	Viande désossée	Viande désossée
Crustacés et mollusques, animaux marins n.d.a.	Crevettes, homard, langouste, calamar, coquillages, invertébrés n.d.a., mammifères marins, produits issus du poisson (œufs/caviar)	Chair sans carapace ou coquille, viande désossée	Chair sans carapace ou coquille, viande désossée
<b>Lait</b>	<b>(Lait et produit laitiers surtout au lait de vache, mais aussi au lait de chèvre et de brebis)</b>		
Lait de consommation	Teneur en graisse variable		Équivalent en lait entier
Séré	Teneur en graisse variable		Équivalent en lait entier
Fromage frais	Fromage frais, mascarpone, mozzarella etc., teneur en graisses variable		Équivalent en lait entier
Fromage à pâte molle	Camembert, tomme, vacherin Mont d'Or etc., teneur en graisse variable	Affiné, y c. fromage pour la fonte	Équivalent en lait entier
Fromage à pâte mi-dure	Tilsiter, Appenzeller, Mutschli, Tête de Moine etc., teneur en graisses variable	Affiné, sans croûte, y c. fromage pour la fonte	Équivalent en lait entier (croûte non comprise)
Fromage à pâte dure	Gruyère, Emmentaler, Parmesan etc., teneur en graisses variable	Affiné, sans croûte, y c. fromage pour la fonte	Équivalent en lait entier (croûte non comprise)
Crème	Teneur en graisse variable		Équivalent en lait entier
Yogourt	Teneur en graisse variable		Équivalent en lait entier
Spécialités laitières	Kéfir, babeurre, lait acidulé, etc., divers composants du lait dans les glaces		Équivalent en lait entier
Conserves de lait et produits de protéines lactiques	Lait en poudre, lait condensé, protéines lactiques etc.		Équivalent en lait entier
<b>Graisses animales</b>			
Beurre	Beurre et graisse butyrique	Beurre ou graisse butyrique	Beurre (83 % matière grasse du lait)
Autres graisses animales	Bœuf, porc, volaille, poisson, huile de foie de morue et graisses animales non définies		

## 7. Nahrungsmittelbilanz ~ Bilan alimentaire

### 7.2 Übersicht über die Nahrungsmittelversorgung Aperçu de l'approvisionnement en denrées alimentaires

Für Erläuterungen siehe Tabelle 7.1, für Details siehe Tabelle 7.3, 7.4, 7.5 und 7.6  
Pour explications voir tableau 7.1, pour détails voir tableau 7.3, 7.4, 7.5 et 7.6

Nahrungsmittel	Inland- produktion	Ausfuhr	Einfuhr	Vorrätever- änderung	Verbrauch total	Verbrauch pro Kopf und Tag	Verbrauch pro Kopf und Jahr	Inlandproduktion in % des Verbrauchs (Energie)
Denrées alimentaires	Production indigène	Exportations	Importations	Variation des stocks	Consom- mation totale	Consommation par personne et jour	Consommation par personne et année	Production indigène en % de la consom- mation (énergie)
	In TJ verwertbare Energie	~ En TJ énergie métabolisable				In kj ~ En kj	In kg ~ En kg	In % ~ En %
<b>2020</b>								
Pflanzliche Nahrungsmittel	11 237	9 192	26 723	289	28 479	8 852	529	39
Getreide	4 578	1 411	5 296	-23	8 485	2 638	91	54
Kartoffeln usw.	843	35	199	30	977	304	47	86
Stärken	-	46	380	-	334	104	3	-
Zucker	3 209	3 640	5 789	379	4 979	1 548	34	64
Hülsenfrüchte	2	2	143	-	143	44	2	1
Nüsse	18	33	975	-	960	298	9	2
Ölfrüchte	15	30	556	-	541	168	4	3
Gemüse	373	22	425	2	774	241	105	48
Früchte	508	160	1 464	40	1 773	551	115	29
Stimulantien	7	2 402	4 047	-16	1 668	518	12	0
Gewürze	-	83	222	-	139	43	1	-
Alkoholhaltige Getränke	297	21	1 558	2	1 833	570	85	16
Pflanzliche Fette	1 386	1 243	5 602	-124	5 869	1 824	18	24
Verschiedenes	-	64	69	-	4	1	3	-
Tierische Nahrungsmittel	11 488	2 358	3 136	10	12 257	3 810	315	94
Fleisch	3 146	130	756	-	3 772	1 173	48	83
Eier	327	20	272	-	579	180	13	56
Fische	8	1	329	-	336	104	8	2
Milch	6 594	1 953	1 244	-27	5 912	1 838	240	112
Tierische Fette (inkl. Butter)	1 413	254	536	37	1 657	515	6	85
<b>Nahrungsmittel</b>	<b>22 725</b>	<b>11 550</b>	<b>29 860</b>	<b>299</b>	<b>40 735</b>	<b>12 662</b>	<b>844</b>	<b>56</b>
<b>2021</b>								
Denrées alimentaires végétales	9 546	9 416	27 269	-969	28 368	8 832	532	34
Céréales	3 985	1 323	5 588	-490	8 740	2 721	93	46
Pommes de terre, etc.	689	31	239	-149	1 045	325	51	66
Amidons et féculés	-	42	356	-	314	98	3	-
Sucres	2 700	3 751	5 840	-75	4 864	1 514	33	56
Légumes à cosse	2	1	121	-	122	38	1	2
Noix	17	35	1 006	-	988	308	9	2
Oléagineux	25	32	548	-	541	169	4	5
Légumes	296	16	439	-37	757	236	104	39
Fruits	381	170	1 451	-84	1 746	544	113	22
Stimulants	6	2 606	4 357	-	1 757	547	12	0
Épices	-	67	235	-	167	52	2	-
Boissons alcoolisées	228	25	1 561	-133	1 899	591	86	12
Graisses végétales	1 217	1 259	5 461	-	5 419	1 687	16	22
Divers	-	58	66	-	8	2	3	-
Denrées alimentaires animales	11 688	2 516	3 135	-2	12 310	3 832	318	95
Viande	3 210	166	789	-	3 832	1 193	49	84
Œufs	352	22	267	-	598	186	13	59
Poissons	8	1	327	-	334	104	8	2
Lait	6 748	2 047	1 280	18	5 963	1 856	242	113
Graisses animales (y.c. beurre)	1 370	280	472	-21	1 583	493	6	87
<b>Denrées alimentaires</b>	<b>21 234</b>	<b>11 932</b>	<b>30 404</b>	<b>-971</b>	<b>40 678</b>	<b>12 664</b>	<b>849</b>	<b>52</b>

./.

## 7. Nahrungsmittelbilanz ~ Bilan alimentaire

### 7.2 Übersicht über die Nahrungsmittelversorgung Aperçu de l'approvisionnement en denrées alimentaires

Für Erläuterungen siehe Tabelle 7.1, für Details siehe Tabelle 7.3, 7.4, 7.5 und 7.6  
Pour explications voir tableau 7.1, pour détails voir tableau 7.3, 7.4, 7.5 et 7.6

Nahrungsmittel	Inland- produktion	Ausfuhr	Einfuhr	Vorrätever- änderung	Verbrauch total	Verbrauch pro Kopf und Tag	Verbrauch pro Kopf und Jahr	Inlandproduktion in % des Verbrauchs (Energie)
Denrées alimentaires	Production indigène	Exportations	Importations	Variation des stocks	Consom- mation totale	Consommation par personne et jour	Consommation par personne et année	Production indigène en % de la consom- mation (énergie)
	In TJ verwertbare Energie ~ En TJ énergie métabolisable					In kj ~ En kj	In kg ~ En kg	In % ~ En %
<b>2022</b>								
Pflanzliche Nahrungsmittel	10 962	9 629	29 093	454	29 971	9 216	531	37
Getreide	4 564	1 217	6 449	465	9 331	2 869	99	49
Kartoffeln usw.	706	34	339	78	932	287	45	76
Stärken	-	45	443	-	398	123	3	-
Zucker	3 014	3 985	6 336	-151	5 515	1 696	37	55
Hülsenfrüchte	3	2	117	-	118	36	1	3
Nüsse	17	32	1 026	-	1 011	311	9	2
Ölfrüchte	28	21	526	-	533	164	4	5
Gemüse	373	15	439	33	763	235	103	49
Früchte	420	164	1 403	-24	1 684	518	108	25
Stimulantien	7	2 732	4 524	-	1 799	553	13	0
Gewürze	-	64	230	-	166	51	2	-
Alkoholhaltige Getränke	364	27	1 617	52	1 902	585	88	19
Pflanzliche Fette	1 468	1 232	5 578	-	5 813	1 787	17	25
Verschiedenes	-	59	67	-	7	2	3	-
Tierische Nahrungsmittel	11 442	2 476	3 180	79	12 067	3 710	304	95
Fleisch	3 234	197	762	5	3 794	1 167	48	85
Eier	349	26	251	-	574	177	13	61
Fische	8	1	332	-	339	104	8	2
Milch	6 548	1 984	1 248	81	5 731	1 762	230	114
Tierische Fette (inkl. Butter)	1 303	268	587	-8	1 629	501	6	80
<b>Nahrungsmittel</b>	<b>22 404</b>	<b>12 105</b>	<b>32 273</b>	<b>533</b>	<b>42 038</b>	<b>12 926</b>	<b>835</b>	<b>53</b>
<b>2023 *</b>								
Denrées alimentaires végétales	10 080	9 384	26 958	-368	28 022	8 521	510	36
Céréales	4 098	1 093	5 496	-177	8 678	2 639	91	47
Pommes de terre, etc.	745	34	326	-49	1 086	330	52	69
Amidons et féculés	-	50	250	-	200	61	2	-
Sucres	2 729	3 862	5 802	-100	4 769	1 450	31	57
Légumes à cosse	29	2	112	-	139	42	1	21
Noix	18	37	985	-	966	294	9	2
Oléagineux	25	22	519	-	521	158	4	5
Légumes	326	16	423	-13	747	227	100	44
Fruits	351	146	1 391	-54	1 650	502	104	21
Stimulants	8	2 811	4 453	-	1 649	502	12	0
Épices	-	58	228	-	169	51	2	-
Boissons alcoolisées	373	19	1 532	26	1 860	566	85	20
Graisses végétales	1 379	1 171	5 381	-	5 589	1 700	17	25
Divers	-	63	61	-	-2	-1	3	-
Denrées alimentaires animales	11 462	2 473	3 111	30	12 069	3 670	303	95
Viande	3 119	191	705	-5	3 638	1 106	46	86
Œufs	336	21	274	-	589	179	13	57
Poissons	8	1	314	-	321	98	7	3
Lait	6 563	2 034	1 270	-33	5 832	1 773	231	113
Graisses animales (y.c. beurre)	1 436	225	546	69	1 688	513	6	85
<b>Denrées alimentaires</b>	<b>21 542</b>	<b>11 857</b>	<b>30 068</b>	<b>-338</b>	<b>40 091</b>	<b>12 191</b>	<b>813</b>	<b>54</b>

## 7. Nahrungsmittelbilanz ~ Bilan alimentaire

### 7.3 Nahrungsmittelversorgung nach Energie 2022 Approvisionnement en denrées alimentaires selon énergie 2022

Verwertbare Energie des essbaren Anteils in Terajoule, für Details zu den Nahrungsmittelgruppen siehe Tabelle 7.1  
Énergie métabolisable de la part comestible en térajoules, pour détails concernant les groupes de denrées alimentaires voir tableau 7.1

Nahrungsmittel	Inland- produktion	Ausfuhr	Einfuhr	Vorräte- veränderung	Verbrauch	Denrées alimentaires
	Production indigène	Exportations	Importations	Variation des stocks	Consommation	
Getreide	4 564	1 217	6 449	465	9 331	Céréales
Hartweizen	20	234	1 531	-	1 317	Froment (blé) dur
Weichweizen	4 221	797	3 081	421	6 084	Froment (blé) tendre
Dinkel	134	0	195	26	303	Épeautre
Roggen	90	2	34	18	103	Seigle
Gerste	20	20	115	-	114	Orge
Hafer	39	37	264	-	266	Avoine
Mais	6	94	288	-	199	Maïs
Reis	3	31	874	-	846	Riz
Getreide a.n.g. und allgemein	31	1	68	-	99	Céréales n.d.a. et en général
Kartoffeln usw.	706	34	339	78	932	Pommes de terre, etc.
Kartoffeln	706	26	292	78	894	Pommes de terre
Andere Wurzeln und Knollen	-	8	47	-	39	Autres racines et tubercules
Stärken	-	45	443	-	398	Amidons et féculés
Weizenstärke	-	8	252	-	244	Amidon de froment
Stärke a.n.g. und allgemein	-	37	191	-	154	Amidons n.d.a. et en général
Zucker	3 014	3 985	6 336	-151	5 515	Sucres
Saccharose	2 957	3 748	5 000	-151	4 360	Saccharose
Zucker andere	-	114	1 192	-	1 078	Autres sucres
Zuckeraustauschstoffe	-	118	33	-	-85	Alditols
Honig	56	4	110	-	163	Miel
Hülsenfrüchte	3	2	117	-	118	Légumes à cosse
Nüsse	17	32	1 026	-	1 011	Noix
Hasel- und Baumnüsse	16	6	352	-	362	Noisettes et noix
Mandeln	-	6	277	-	271	Amandes
Kastanien	1	0	24	-	25	Châtaignes
Nüsse a.n.g. und allgemein	-	19	353	-	335	Noix n.d.a. et en général
Ölfrüchte	28	21	526	-	533	Oléagineux
Erdnüsse	-	6	156	-	151	Arachides
Soja	20	9	66	-	77	Soja
Ölfrüchte a.n.g. und allgemein	8	6	304	-	305	Oléagineux n.d.a. et en général
Gemüse	373	15	439	33	763	Légumes
Wurzel- und Knollengemüse	116	0	15	24	107	Racines et tubercules
Alliumartiges Gemüse	83	0	50	6	126	Légumes alliacés
Kohlgemüse	36	0	23	3	57	Choux
Salatartiges Blattgemüse	30	0	16	0	45	Légumes à feuilles type laitue
Anderes Blatt- und Stängelgemüse	16	0	12	-	27	Autres légumes à feuilles et à tiges
Fruchtgemüse	50	2	205	-	252	Légumes-fruits
Leguminosen	30	0	21	-	51	Légumineuses
Pilze	5	0	10	-	15	Champignons
Gemüse a.n.g. und allgemein	7	13	88	-	82	Légumes n.d.a. et en général
Früchte	420	164	1 403	-24	1 684	Fruits
Kernobst	363	45	52	-25	395	Fruits à pépins
Steinobst	31	1	101	-	131	Fruits à noyau
Beeren und Kiwis	26	0	85	-	110	Baies et kiwis
Trauben	0	1	147	1	145	Raisin
Bananen	-	0	257	-	257	Bananen
Zitrusfrüchte	-	13	388	-	375	Agrumes
Tropische und subtropische Früchte	-	2	247	-	245	Fruits tropicaux et subtropicaux
Früchte allgemein	-	101	125	-	24	Fruits en général
Stimulantien	7	2 732	4 524	-	1 799	Stimulants
Kaffee	-	994	1 500	-	506	Café
Kakao	-	1 678	2 849	-	1 171	Cacao
Tee	7	60	175	-	122	Thé

./.

## 7. Nahrungsmittelbilanz ~ Bilan alimentaire

### 7.3 Nahrungsmittelversorgung nach Energie 2022 Approvisionnement en denrées alimentaires selon énergie 2022

Verwertbare Energie des essbaren Anteils in Terajoule, für Details zu den Nahrungsmittelgruppen siehe Tabelle 7.1  
Énergie métabolisable de la part comestible en térajoules, pour détails concernant les groupes de denrées alimentaires voir tableau 7.1

Nahrungsmittel	Inland- produktion	Ausfuhr	Einfuhr	Vorräte- veränderung	Verbrauch	Denrées alimentaires
	Production indigène	Exportations	Importations	Variation des stocks	Consommation	
Gewürze	-	64	230	-	166	Épices
Alkoholhaltige Getränke	364	27	1 617	52	1 902	Boissons alcoolisées
Wein	348	6	557	52	846	Vin
Bier	-	14	859	-	845	Bière
Branntweine 40 % vol.	16	7	162	-	171	Eaux-de-vie 40 % vol.
Sonstige Spirituosen 100 % vol.	1	1	40	-	40	Autres spiritueux 100 % vol.
Pflanzliche Fette	1 468	1 232	5 578	-	5 813	Graisses végétales
Rapsöl	1 281	2	603	-	1 883	Huile de colza
Sonnenblumenöl	182	17	1 781	-	1 946	Huile de tournesol
Palmöl	-	1	496	-	495	Huile de palme
Olivenöl	-	1	652	-	651	Huile d'olive
Pflanzliche Fette a.n.g.	4	12	540	-	532	Graisses végétales n.d.a.
Pflanzliche Fette allgemein	-	1 200	1 506	-	306	Graisses végétales en général
Verschiedenes	-	59	67	-	7	Divers
Pflanzliche Nahrungsmittel	10 962	9 629	29 093	454	29 971	Denrées alimentaires végétales
Fleisch	3 234	197	762	5	3 794	Viande
Rind	545	22	142	-	665	Bœuf
Kalb	94	0	4	-	98	Veau
Schwein	2 135	134	239	5	2 234	Porc
Schaf	31	0	34	-	66	Mouton
Ziege	2	-	1	-	4	Chèvre
Pferd	1	0	9	-	9	Cheval
Geflügel	415	40	313	-	687	Volaille
Kaninchen	3	-	3	-	6	Lapin
Wild	6	0	15	-	21	Gibier
Fleisch a.n.g. und allgemein	3	0	1	-	4	Viande n.d.a. et en général
Eier	349	26	251	-	574	Œufs
Hühnereier	348	26	251	-	573	Œufs de poules
Eier a.n.g.	1	0	0	-	1	Œufs n.d.a.
Fische	8	1	332	-	339	Poisson
Süßwasserfische	8	1	141	-	149	Poisson d'eau douce
Salzwasserfische	-	0	156	-	156	Poisson d'eau salée
Krebs- und Weichtiere, Meerestiere a.n.g.	-	0	35	-	35	Crustacés et mollusques, animaux marins n.d.a.
Milch	6 548	1 984	1 248	81	5 731	Lait
Konsummilch	1 073	3	72	-	1 142	Lait de consommation
Quark	72	-	-	-	72	Séré
Frischkäse	367	132	268	-0	503	Fromage frais
Weichkäse	81	5	128	-	204	Fromage à pâte molle
Halbhartkäse	1 054	310	184	-2	930	Fromage à pâte mi-dure
Hartkäse	1 026	522	196	42	658	Fromage à pâte dure
Rahm	775	16	20	-	779	Crème
Jogurt	374	11	18	-	381	Yogourt
Milchspezialitäten	343	45	1	-	298	Spécialités laitières
Dauermilchwaren und Milchproteinprodukte	1 383	939	361	41	764	Conserves de lait et produits de protéines lactiques
Tierische Fette	1 303	268	587	-8	1 629	Graisses animales
Butter	1 192	109	497	-8	1 587	Beurre
Andere tierische Fette	111	159	90	-	42	Autres graisses animales
Tierische Nahrungsmittel	11 442	2 476	3 180	79	12 067	Denrées alimentaires animales
<b>Nahrungsmittel</b>	<b>22 404</b>	<b>12 105</b>	<b>32 273</b>	<b>533</b>	<b>42 038</b>	<b>Denrées alimentaires</b>



## 7. Nahrungsmittelbilanz ~ Bilan alimentaire

### 7.3 Nahrungsmittelversorgung nach Energie 2023 \* Approvisionnement en denrées alimentaires selon énergie 2023 \*

Verwertbare Energie des essbaren Anteils in Terajoule, für Details zu den Nahrungsmittelgruppen siehe Tabelle 7.1  
Énergie métabolisable de la part comestible en térajoules, pour détails concernant les groupes de denrées alimentaires voir tableau 7.1

Nahrungsmittel	Inland- produktion	Ausfuhr	Einfuhr	Vorräte- veränderung	Verbrauch	Denrées alimentaires
	Production indigène	Exportations	Importations	Variation des stocks	Consommation	
Getreide	4 098	1 093	5 496	-177	8 678	Céréales
Hartweizen	17	166	1 632	-	1 483	Froment (blé) dur
Weichweizen	3 766	758	2 335	-190	5 533	Froment (blé) tendre
Dinkel	141	0	90	9	221	Épeautre
Roggen	78	2	18	4	90	Seigle
Gerste	10	20	98	-	88	Orge
Hafer	46	34	200	-	212	Avoine
Mais	4	91	274	-	188	Maïs
Reis	3	21	802	-	783	Riz
Getreide a.n.g. und allgemein	34	1	47	-	80	Céréales n.d.a. et en général
Kartoffeln usw.	745	34	326	-49	1 086	Pommes de terre, etc.
Kartoffeln	745	26	280	-49	1 048	Pommes de terre
Andere Wurzeln und Knollen	-	8	46	-	38	Autres racines et tubercules
Stärken	-	50	250	-	200	Amidons et féculés
Weizenstärke	-	11	87	-	76	Amidon de froment
Stärke a.n.g. und allgemein	-	39	163	-	124	Amidons n.d.a. et en général
Zucker	2 729	3 862	5 802	-100	4 769	Sucres
Saccharose	2 686	3 610	4 534	-100	3 710	Saccharose
Zucker andere	-	117	1 129	-	1 012	Autres sucres
Zuckeraustauschstoffe	-	131	34	-	-97	Alditols
Honig	43	4	105	-	144	Miel
Hülsenfrüchte	29	2	112	-	139	Légumes à cosse
Nüsse	18	37	985	-	966	Noix
Hasel- und Baumnüsse	17	7	354	-	364	Noisettes et noix
Mandeln	-	10	250	-	240	Amandes
Kastanien	1	0	23	-	23	Châtaignes
Nüsse a.n.g. und allgemein	-	19	341	-	322	Noix n.d.a. et en général
Ölfrüchte	25	22	519	-	521	Oléagineux
Erdnüsse	-	9	170	-	161	Arachides
Soja	20	4	69	-	84	Soja
Ölfrüchte a.n.g. und allgemein	5	9	280	-	276	Oléagineux n.d.a. et en général
Gemüse	326	16	423	-13	747	Légumes
Wurzel- und Knollengemüse	97	1	8	-10	113	Racines et tubercules
Alliumartiges Gemüse	69	0	44	-2	115	Légumes alliacés
Kohlgemüse	34	0	22	-1	56	Choux
Salatartiges Blattgemüse	27	0	16	-0	43	Légumes à feuilles type laitue
Anderes Blatt- und Stängelgemüse	14	0	11	-	25	Autres légumes à feuilles et à tiges
Fruchtgemüse	48	2	202	-	247	Légumes-fruits
Leguminosen	24	0	24	-	47	Légumineuses
Pilze	5	0	9	-	14	Champignons
Gemüse a.n.g. und allgemein	8	12	89	-	85	Légumes n.d.a. et en général
Früchte	351	146	1 391	-54	1 650	Fruits
Kernobst	304	37	57	-55	378	Fruits à pépins
Steinobst	21	1	109	-	128	Fruits à noyau
Beeren und Kiwis	27	0	83	-	109	Baies et kiwis
Trauben	0	2	141	1	139	Raisin
Bananen	-	0	266	-	266	Bananen
Zitrusfrüchte	-	13	367	-	354	Agrumes
Tropische und subtropische Früchte	-	4	247	-	244	Fruits tropicaux et subtropicaux
Früchte allgemein	-	88	121	-	32	Fruits en général
Stimulantien	8	2 811	4 453	-	1 649	Stimulants
Kaffee	-	932	1 379	-	447	Café
Kakao	-	1 811	2 901	-	1 091	Cacao
Tee	8	69	172	-	111	Thé

./.

## 7. Nahrungsmittelbilanz ~ Bilan alimentaire

### 7.3 Nahrungsmittelversorgung nach Energie 2023 \* Approvisionnement en denrées alimentaires selon énergie 2023 \*

Verwertbare Energie des essbaren Anteils in Terajoule, für Details zu den Nahrungsmittelgruppen siehe Tabelle 7.1  
Énergie métabolisable de la part comestible en térajoules, pour détails concernant les groupes de denrées alimentaires voir tableau 7.1

Nahrungsmittel	Inland- produktion	Ausfuhr	Einfuhr	Vorräte- veränderung	Verbrauch	Denrées alimentaires
	Production indigène	Exportations	Importations	Variation des stocks	Consommation	
Gewürze	-	58	228	-	169	Épices
Alkoholhaltige Getränke	373	19	1 532	26	1 860	Boissons alcoolisées
Wein	350	5	526	26	844	Vin
Bier	-	8	827	-	819	Bière
Branntweine 40 % vol.	22	5	143	-	160	Eaux-de-vie 40 % vol.
Sonstige Spirituosen 100 % vol.	2	1	35	-	37	Autres spiritueux 100 % vol.
Pflanzliche Fette	1 379	1 171	5 381	-	5 589	Graisses végétales
Rapsöl	1 145	1	896	-	2 040	Huile de colza
Sonnenblumenöl	229	20	1 454	-	1 663	Huile de tournesol
Palmöl	-	0	428	-	428	Huile de palme
Olivenöl	-	1	593	-	592	Huile d'olive
Pflanzliche Fette a.n.g.	4	18	485	-	471	Graisses végétales n.d.a.
Pflanzliche Fette allgemein	-	1 130	1 526	-	395	Graisses végétales en général
Verschiedenes	-	63	61	-	-2	Divers
Pflanzliche Nahrungsmittel	10 080	9 384	26 958	-368	28 022	Denrées alimentaires végétales
Fleisch	3 119	191	705	-5	3 638	Viande
Rind	552	17	123	-	658	Bœuf
Kalb	95	0	2	-	97	Veau
Schwein	2 014	139	211	-5	2 090	Porc
Schaf	33	0	35	-	67	Mouton
Ziege	2	-	0	-	3	Chèvre
Pferd	1	-	8	-	9	Cheval
Geflügel	411	34	308	-	684	Volaille
Kaninchen	3	-	3	-	6	Lapin
Wild	7	1	14	-	21	Gibier
Fleisch a.n.g. und allgemein	3	0	1	-	4	Viande n.d.a. et en général
Eier	336	21	274	-	589	Œufs
Hühnereier	335	21	274	-	588	Œufs de poules
Eier a.n.g.	1	0	0	-	1	Œufs n.d.a.
Fische	8	1	314	-	321	Poisson
Süßwasserfische	8	1	137	-	144	Poisson d'eau douce
Salzwasserfische	-	0	146	-	145	Poisson d'eau salée
Krebs- und Weichtiere, Meerestiere a.n.g.	-	0	32	-	32	Crustacés et mollusques, animaux marins n.d.a.
Milch	6 563	2 034	1 270	-33	5 832	Lait
Konsummilch	1 054	2	75	-	1 127	Lait de consommation
Quark	75	-	-	-	75	Séré
Frischkäse	380	132	273	0	521	Fromage frais
Weichkäse	81	5	130	-	206	Fromage à pâte molle
Halbhartkäse	1 021	294	175	-1	904	Fromage à pâte mi-dure
Hartkäse	954	493	201	-11	673	Fromage à pâte dure
Rahm	772	15	16	-	774	Crème
Jogurt	377	10	18	-	385	Yogourt
Milchspezialitäten	346	30	1	-	317	Spécialités laitières
Dauermilchwaren und Milchproteinprodukte	1 502	1 053	381	-21	851	Conserves de lait et produits de protéines lactiques
Tierische Fette	1 436	225	546	69	1 688	Graisses animales
Butter	1 325	91	426	69	1 592	Beurre
Andere tierische Fette	111	134	120	-	97	Autres graisses animales
Tierische Nahrungsmittel	11 462	2 473	3 111	30	12 069	Denrées alimentaires animales
<b>Nahrungsmittel</b>	<b>21 542</b>	<b>11 857</b>	<b>30 068</b>	<b>-338</b>	<b>40 091</b>	<b>Denrées alimentaires</b>

## 7. Nahrungsmittelbilanz ~ Bilan alimentaire

### 7.4 Nahrungsmittelversorgung nach Menge Approvisionnement en denrées alimentaires selon quantité

In Tonnen Rohprodukt gemäss der Definition in Tabelle 7.1  
En tonnes de matière première selon la définition en tableau 7.1

Nahrungsmittel	Inlandproduktion	Ausfuhr	Einfuhr	Vorräteveränderung	Verbrauch total
Denrées alimentaires	Production indigène	Exportations	Importations	Variation des stocks	Consommation totale
<b>2022</b>					
Pflanzliche Nahrungsmittel	1 735 845	811 089	3 909 379	99 918	4 734 217
Getreide	425 891	120 518	618 221	43 240	880 353
Kartoffeln usw.	306 520	13 451	139 328	33 977	398 420
Stärken	-	3 088	31 223	-	28 135
Zucker	181 109	242 931	380 941	-9 000	328 118
Hülsenfrüchte	230	153	11 051	-	11 128
Nüsse	1 477	2 414	82 002	-	81 065
Ölfrüchte	2 178	2 011	39 239	-	39 406
Gemüse	428 456	19 756	540 149	30 470	918 379
Früchte	236 396	106 007	814 261	-14 933	959 583
Stimulantien	455	241 155	355 326	-	114 626
Gewürze	-	5 175	18 998	-	13 823
Alkoholhaltige Getränke	114 121	11 176	693 237	16 165	780 017
Pflanzliche Fette	39 013	33 232	149 106	-	154 887
Verschiedenes	-	10 021	36 296	-	26 275
Tierische Nahrungsmittel	2 794 191	739 692	680 773	29 272	2 706 000
Fleisch	342 887	18 095	102 465	422	426 835
Eier	68 523	5 144	49 037	-	112 416
Fische	1 970	191	65 153	-	66 932
Milch	2 339 910	708 471	445 844	29 093	2 048 191
Tierische Fette (inkl. Butter)	40 901	7 791	18 273	-243	51 626
<b>Nahrungsmittel</b>	<b>4 530 036</b>	<b>1 550 782</b>	<b>4 590 152</b>	<b>129 190</b>	<b>7 440 217</b>
<b>2023 *</b>					
Denrées alimentaires végétales	1 608 149	774 114	3 679 465	-81 158	4 594 658
Céréales	382 548	108 300	528 150	-16 355	818 754
Pommes de terre, etc.	323 485	13 264	133 710	-21 210	465 142
Amidons	-	3 454	17 693	-	14 240
Sucres	163 829	236 158	349 047	-6 000	282 718
Légumes à cosse	2 711	139	10 188	-	12 761
Noix	1 593	2 815	78 935	-	77 713
Oléagineux	1 962	1 792	38 228	-	38 399
Légumes	382 918	19 400	522 688	-12 054	898 259
Fruits	196 707	94 528	798 718	-33 629	934 527
Stimulants	518	239 861	342 983	-	103 640
Épices	-	4 712	18 701	-	13 989
Boissons alcoolisées	115 226	7 625	663 207	8 090	762 718
Graisses végétales	36 652	31 561	143 859	-	148 950
Divers	-	10 506	33 356	-	22 850
Denrées alimentaires animales	2 791 548	756 074	680 502	-10 169	2 726 145
Viande	333 647	18 534	95 212	-422	410 747
Œufs	66 017	4 197	53 534	-	115 355
Poissons	2 020	279	61 172	-	62 913
Lait	2 344 751	726 541	453 737	-11 933	2 083 880
Graisses animales (y.c. beurre)	45 113	6 523	16 846	2 186	53 250
<b>Denrées alimentaires</b>	<b>4 399 697</b>	<b>1 530 188</b>	<b>4 359 967</b>	<b>-91 327</b>	<b>7 320 803</b>

Agristat

Agristat

## 7. Nahrungsmittelbilanz ~ Bilan alimentaire

### 7.5 Nahrungsmittelverbrauch pro Kopf Consommation de denrées alimentaires par personne

Geschätzte mittlere ortsanwesende Bevölkerung der Schweiz siehe Tabelle 12.3  
Population moyenne présente estimée de la Suisse voir tableau 12.3

Nahrungsmittel	kj pro Kopf und Tag ~ kj par personne et jour				kg pro Kopf und Jahr ~ kg par personne et année				Denrées alimentaires
	2020	2021	2022	2023 *	2020	2021	2022	2023 *	
Getreide	2 638	2 721	2 869	2 639	90.9	93.5	98.8	90.9	Céréales
Hartweizen	427	427	405	451	16.3	16.2	15.4	17.1	Froment (blé) dur
Weichweizen	1 660	1 732	1 871	1 682	55.8	58.1	62.7	56.6	Froment (blé) tendre
Dinkel	75	91	93	67	2.7	3.2	3.3	2.4	Épeautre
Roggen	32	32	32	27	1.1	1.1	1.1	1.0	Seigle
Gerste	30	31	35	27	1.4	1.5	1.7	1.3	Orge
Hafer	62	63	82	64	3.7	3.8	4.9	3.7	Avoine
Mais	64	58	61	57	2.4	2.2	2.3	2.1	Maïs
Reis	263	260	260	238	6.6	6.5	6.5	6.0	Riz
Getreide a.n.g. und allgemein	25	27	30	24	0.8	0.9	0.9	0.8	Céréales n.d.a. et en général
Kartoffeln usw.	304	325	287	330	47.5	50.8	44.7	51.6	Pommes de terre, etc.
Kartoffeln	291	313	275	319	46.3	49.7	43.6	50.6	Pommes de terre
Andere Wurzeln und Knollen	13	12	12	12	1.2	1.1	1.1	1.1	Autres racines et tubercules
Stärken	104	98	123	61	2.7	2.5	3.2	1.6	Amidons et féculés
Weizenstärke	55	52	75	23	1.4	1.3	1.9	0.6	Amidon de froment
Stärke a.n.g. und allgemein	49	45	47	38	1.3	1.2	1.3	1.0	Amidons n.d.a. et en général
Zucker	1 548	1 514	1 696	1 450	33.7	32.8	36.8	31.4	Sucres
Saccharose	1 188	1 178	1 341	1 128	26.0	25.7	29.2	24.6	Saccharose
Andere Zucker	330	321	331	308	7.1	6.9	7.1	6.6	Autres sucres
Zuckeraustauschstoffe	-23	-22	-26	-30	-0.9	-0.8	-1.0	-1.1	Alditols
Honig	53	37	50	44	1.5	1.0	1.4	1.3	Miel
Hülsenfrüchte	44	38	36	42	1.6	1.3	1.2	1.4	Légumes à cosse
Nüsse	298	308	311	294	8.8	9.1	9.1	8.6	Noix
Hasel- und Baumnüsse	110	112	111	111	3.5	3.5	3.5	3.5	Noisettes et noix
Mandeln	79	80	83	73	2.3	2.4	2.4	2.1	Amandes
Kastanien	7	8	8	7	0.4	0.5	0.5	0.5	Châtaignes
Nüsse a.n.g. und allgemein	102	108	103	98	2.6	2.7	2.6	2.5	Noix n.d.a. et en général
Ölfrüchte	168	169	164	158	4.4	4.4	4.4	4.3	Oléagineux
Erdnüsse	52	50	46	49	1.0	0.9	0.9	0.9	Arachides
Soja	18	22	24	26	0.7	0.8	0.9	1.0	Soja
Ölfrüchte a.n.g. und allgemein	97	97	94	84	2.7	2.7	2.6	2.4	Oléagineux n.d.a. et en général
Gemüse	241	236	235	227	105.5	104.3	103.1	99.7	Légumes
Wurzel- und Knollengemüse	41	37	33	34	14.7	13.7	11.8	12.3	Racines et tubercules
Alliumartiges Gemüse	35	37	39	35	9.7	10.2	10.8	9.4	Légumes alliacés
Kohlgemüse	17	17	17	17	8.9	8.9	9.3	8.9	Choux
Salatartiges Blattgemüse	15	14	14	13	11.7	10.8	10.5	10.1	Légumes à feuilles type laitue
Anderes Blatt- und Stängelg.	9	9	8	8	4.8	5.3	4.7	4.3	Autres légumes à feuilles et à tiges
Fruchtgemüse	78	77	78	75	41.0	40.5	40.7	39.6	Légumes-fruits
Leguminosen	18	14	16	14	3.3	2.5	2.9	2.7	Légumineuses
Pilze	5	5	5	4	2.6	2.6	2.6	2.5	Champignons
Gemüse a.n.g. und allgemein	23	25	25	26	8.6	9.7	9.7	9.9	Légumes n.d.a. et en général
Früchte	551	544	518	502	115.4	113.4	107.7	103.7	Fruits
Kernobst	131	132	122	115	25.9	26.5	24.2	22.9	Fruits à pépins
Steinobst	43	40	40	39	9.4	8.6	8.8	8.5	Fruits à noyau
Beeren und Kiwis	34	35	34	33	7.6	7.7	7.5	7.4	Baies et kiwis
Trauben	47	48	45	42	7.0	7.1	6.7	6.3	Raisin
Bananen	81	82	79	81	11.6	11.6	11.2	11.5	Bananen
Zitrusfrüchte	128	122	115	108	38.4	36.5	34.8	32.6	Agrumes
Tropische und subtropische Früchte	80	79	75	74	14.0	13.9	13.1	12.6	Fruits tropicaux et subtropicaux
Früchte allgemein	7	7	7	10	1.4	1.4	1.5	2.0	Fruits en général
Stimulantien	518	547	553	502	12.0	12.4	12.9	11.5	Stimulants
Kaffee	151	146	156	136	4.8	4.5	5.1	4.3	Café
Kakao	333	364	360	332	6.5	7.0	7.0	6.4	Cacao
Tee	34	37	37	34	0.8	0.8	0.8	0.8	Thé

./.

## 7. Nahrungsmittelbilanz ~ Bilan alimentaire

### 7.5 Nahrungsmittelverbrauch pro Kopf Consommation de denrées alimentaires par personne

Geschätzte mittlere ortsanwesende Bevölkerung der Schweiz siehe Tabelle 12.3  
Population moyenne présente estimée de la Suisse voir tableau 12.3

Nahrungsmittel	kJ pro Kopf und Tag ~ kJ par personne et jour				kg pro Kopf und Jahr ~ kg par personne et année				Denrées alimentaires
	2020	2021	2022	2023*	2020	2021	2022	2023*	
Gewürze	43	52	51	51	1.3	1.6	1.6	1.6	Épices
Alkoholhaltige Getränke	570	591	585	566	84.6	86.2	87.5	84.7	Boissons alcoolisées
Wein	259	287	260	257	30.4	33.6	30.4	29.9	Vin
Bier	247	239	260	249	51.9	50.2	54.8	52.6	Bière
Branntweine 40 % vol.	54	54	52	49	1.9	1.9	1.9	1.7	Eaux-de-vie 40 % vol.
Sonstige Spirituosen 100 % vol.	10	11	12	11	0.4	0.4	0.5	0.4	Autres spiritueux 100 % vol.
Pflanzliche Fette	1 824	1 687	1 787	1 700	17.8	16.4	17.4	16.5	Graisses végétales
Rapsöl	604	484	579	620	5.9	4.7	5.6	6.0	Huile de colza
Sonnenblumenöl	530	554	598	506	5.2	5.4	5.8	4.9	Huile de tournesol
Palmöl	225	196	152	130	2.2	1.9	1.5	1.3	Huile de palme
Olivenöl	222	202	200	180	2.2	2.0	1.9	1.7	Huile d'olive
Pflanzliche Fette a.n.g.	144	160	164	143	1.4	1.6	1.6	1.4	Graisses végétales n.d.a.
Pflanzliche Fette allgemein	99	92	94	120	1.0	0.9	0.9	1.2	Graisses végétales en général
Verschiedenes	1	2	2	-1	3.1	3.1	2.9	2.5	Divers
Pflanzliche Nahrungsmittel	8 852	8 832	9 216	8 521	529.3	531.8	531.3	510.0	Denrées alimentaires végétales
Fleisch	1 173	1 193	1 167	1 106	48.3	48.9	47.9	45.6	Viande
Rind	211	215	204	200	11.7	11.9	11.3	11.0	Bœuf
Kalb	32	31	30	29	2.0	2.0	1.9	1.9	Veau
Schwein	692	700	687	636	21.6	21.7	21.3	19.5	Porc
Schaf	22	22	20	20	1.0	1.0	0.9	0.9	Mouton
Ziege	1	1	1	1	0.1	0.1	0.1	0.0	Chèvre
Pferd	3	3	3	3	0.3	0.3	0.2	0.2	Cheval
Geflügel	201	211	211	208	10.9	11.4	11.6	11.3	Volaille
Kaninchen	2	2	2	2	0.1	0.1	0.1	0.1	Lapin
Wild	7	7	6	6	0.4	0.5	0.4	0.4	Gibier
Fleisch a.n.g. und allgemein	1	1	1	1	0.1	0.1	0.1	0.1	Viande n.d.a. et en général
Eier	180	186	177	179	12.9	13.3	12.6	12.8	Œufs
Hühnereier	180	186	176	179	12.9	13.3	12.6	12.8	Œufs de poule
Eier a.n.g.	0	0	0	0	0.0	0.0	0.0	0.0	Œufs n.d.a.
Fische	104	104	104	98	7.6	7.5	7.5	7.0	Poisson
Süsswasserfische	43	45	46	44	2.6	2.6	2.7	2.5	Poisson d'eau douce
Salzwasserfische	51	48	48	44	3.7	3.5	3.4	3.2	Poisson d'eau salée
Krebs- und Weichtiere, Meerestiere a.n.g.	10	11	11	10	1.3	1.4	1.4	1.3	Crustacés et mollusques, animaux marins n.d.a.
Milch	1 838	1 856	1 762	1 773	240.3	242.2	229.9	231.3	Lait
Konsummilch	385	358	351	343	50.3	46.7	45.8	44.7	Lait de consommation
Quark	23	22	22	23	3.0	2.9	2.9	3.0	Séré
Frischkäse	150	154	155	158	19.7	20.1	20.2	20.6	Fromage frais
Weichkäse	65	67	63	63	8.5	8.8	8.2	8.2	Fromage à pâte molle
Halbhartkäse	291	314	286	275	38.0	41.0	37.3	35.8	Fromage à pâte mi-dure
Hartkäse	228	244	202	205	29.8	31.8	26.4	26.7	Fromage à pâte dure
Rahm	235	235	239	235	30.7	30.6	31.2	30.7	Crème
Jogurt	122	118	117	117	16.0	15.4	15.3	15.3	Yogourt
Milchspezialitäten	82	87	92	97	10.8	11.8	12.4	13.3	Spécialités laitières
Dauermilchwaren und Milchproteinprodukte	256	256	235	259	33.4	33.1	30.3	33.1	Conserves de lait et produits de protéines lactiques
Tierische Fette	515	493	501	513	5.9	5.7	5.8	5.9	Graisses animales
Butter	477	467	488	484	5.6	5.4	5.7	5.6	Beurre
Andere tierische Fette	38	26	13	29	0.4	0.3	0.1	0.3	Autres graisses animales
Tierische Nahrungsmittel	3 810	3 832	3 710	3 670	315.0	317.6	303.7	302.6	Denrées alimentaires animales
<b>Nahrungsmittel</b>	<b>12 662</b>	<b>12 664</b>	<b>12 926</b>	<b>12 191</b>	<b>844.3</b>	<b>849.4</b>	<b>835.0</b>	<b>812.5</b>	<b>Denrées alimentaires</b>

Agristat

Agristat

## 7. Nahrungsmittelbilanz ~ Bilan alimentaire

### 7.6 Inlandproduktion in Prozent des Verbrauchs Production indigène en pour cent de la consommation

Energie der im Inland produzierten Nahrungsmittel in Prozent der gesamthaft verbrauchten Energie  
Énergie des denrées alimentaires indigènes en pour cent de l'énergie consommée totale

Nahrungsmittel	2017	2018	2019	2020	2021	2022	2023 *	Denrées alimentaires
Getreide	57	52	54	54	46	49	47	Céréales
Hartweizen	-	-	-	2	0	2	1	Froment (blé) dur
Weichweizen	81	75	79	80	68	69	68	Froment (blé) tendre
Dinkel	59	63	66	63	31	44	64	Épeautre
Roggen	90	70	77	83	56	87	87	Seigle
Gerste	3	3	2	7	8	17	11	Orge
Hafer	2	1	8	7	6	15	22	Avoine
Mais	4	3	3	3	2	3	2	Maïs
Reis	1	1	1	1	0	0	0	Riz
Getreide a.n.g. und allgemein	32	36	50	35	26	32	43	Céréales n.d.a. et en général
Kartoffeln usw.	89	85	84	86	66	76	69	Pommes de terre, etc.
Kartoffeln	93	88	87	90	69	79	71	Pommes de terre
Andere Wurzeln und Knollen	-	-	-	-	-	-	-	Autres racines et tubercules
Stärken	-	-	-	-	-	-	-	Amidons et féculés
Weizenstärke	-	-	-	-	-	-	-	Amidon de froment
Stärken a.n.g. und allgemein	-	-	-	-	-	-	-	Amidons n.d.a. et en général
Zucker	72	68	69	64	56	55	57	Sucres
Saccharose	88	88	88	82	71	68	72	Saccharose
Andere Zucker	-	-	-	-	-	-	-	Autres sucres
Zuckeraustauschstoffe	-	-	-	-	-	-	-	Alditols
Honig	38	34	23	41	14	35	30	Miel
Hülsenfrüchte	1	1	2	1	2	3	21	Légumes à cosse
Nüsse	2	2	2	2	2	2	2	Noix
Hasel- und Baumnüsse	5	5	5	5	4	4	5	Noisettes et noix
Mandeln	-	-	-	-	-	-	-	Amandes
Kastanien	3	3	5	5	4	4	5	Châtaignes
Nüsse a.n.g. und allgemein	-	-	-	-	-	-	-	Noix n.d.a. et en général
Ölfrüchte	1	2	3	3	5	5	5	Oléagineux
Erdnüsse	-	-	-	-	-	-	-	Arachides
Soja	-	10	15	18	27	26	24	Soja
Ölfrüchte a.n.g. und allgemein	2	2	2	2	2	3	2	Oléagineux n.d.a. et en général
Gemüse	54	50	49	48	39	49	44	Légumes
Wurzel- und Knollengemüse	107	88	95	90	71	108	86	Racines et tubercules
Alliumartiges Gemüse	64	66	66	67	55	66	60	Légumes alliacés
Kohlgemüse	69	64	59	62	48	64	60	Choux
Salatartiges Blattgemüse	70	67	66	68	61	66	63	Légumes à feuilles type laitue
Anderes Blatt- und Stängelgemüse	59	59	57	56	57	58	57	Autres légumes à feuilles et à tiges
Fruchtgemüse	24	23	22	20	18	20	19	Légumes-fruits
Leguminosen	64	64	61	63	42	58	51	Légumineuses
Pilze	37	35	35	36	37	36	36	Champignons
Gemüse a.n.g. und allgemein	10	5	5	6	9	8	9	Légumes n.d.a. et en général
Früchte	19	38	26	29	22	25	21	Fruits
Kernobst	65	149	87	106	80	92	80	Fruits à pépins
Steinobst	14	28	25	25	13	24	16	Fruits à noyau
Beeren und Kiwis	22	25	24	25	23	23	25	Baies et kiwis
Trauben	0	0	0	0	0	0	0	Raisin
Bananen	-	-	-	-	-	-	-	Bananen
Zitrusfrüchte	-	-	-	-	-	-	-	Agrumes
Tropische und subtropische Früchte	-	-	-	-	-	-	-	Fruits tropicaux et subtropicaux
Früchte allgemein	-	-	-	-	-	-	-	Fruits en général
Stimulantien	0	0	0	0	0	0	0	Stimulants
Kaffee	-	-	-	-	-	-	-	Café
Kakao	-	-	-	-	-	-	-	Cacao
Tee	7	6	6	6	5	6	7	Thé

./.

## 7. Nahrungsmittelbilanz ~ Bilan alimentaire

### 7.6 Inlandproduktion in Prozent des Verbrauchs Production indigène en pour cent de la consommation

Energie der im Inland produzierten Nahrungsmittel in Prozent der gesamthaft verbrauchten Energie  
Énergie des denrées alimentaires indigènes en pour cent de l'énergie consommée totale

Nahrungsmittel	2017	2018	2019	2020	2021	2022	2023 *	Denrées alimentaires
Gewürze	-	-	-	-	-	-	-	Épices
Alkoholhaltige Getränke	15	20	18	16	12	19	20	Boissons alcoolisées
Wein	30	43	36	33	22	41	41	Vin
Bier	-	-	-	-	-	-	-	Bière
Branntweine 40 % vol.	12	12	21	15	15	9	14	Eaux-de-vie 40 % vol.
Sonstige Spirituosen 100 % vol.	-	-	-	-	-	2	6	Autres spiritueux 100 % vol.
Pflanzliche Fette	25	24	23	24	22	25	25	Graisses végétales
Rapsöl	81	68	67	63	69	68	56	Huile de colza
Sonnenblumenöl	11	13	13	9	8	9	14	Huile de tournesol
Palmöl	-	-	-	-	-	-	-	Huile de palme
Olivenöl	-	-	-	-	-	-	-	Huile d'olive
Pflanzliche Fette a.n.g.	1	0	0	1	0	1	1	Graisses végétales n.d.a.
Pflanzliche Fette allgemein	-	-	-	-	-	-	-	Graisses végétales en général
Verschiedenes	-	-	-	-	-	-	-	Divers
Pflanzliche Nahrungsmittel	43	41	41	39	34	37	36	Denrées alimentaires végétales
Fleisch	85	85	84	83	84	85	86	Viande
Rind	81	84	83	81	80	82	84	Bœuf
Kalb	97	97	98	97	96	96	98	Veau
Schwein	95	94	92	92	94	96	96	Porc
Schaf	44	48	51	46	46	48	49	Mouton
Ziege	64	71	76	77	74	69	83	Chèvre
Pferd	9	9	9	9	8	7	7	Cheval
Geflügel	58	59	59	61	60	60	60	Volaille
Kaninchen	41	47	50	48	46	48	51	Lapin
Wild	29	29	32	34	33	30	35	Gibier
Fleisch a.n.g. und allgemein	71	73	70	66	68	68	73	Viande n.d.a. et en général
Eier	55	56	56	56	59	61	57	Œufs
Hühnereier	55	56	56	56	59	61	57	Œufs de poule
Eier a.n.g.	87	93	93	89	94	96	92	Œufs n.d.a.
Fische	2	2	2	2	2	2	3	Poisson
Süßwasserfische	5	5	5	6	5	5	6	Poisson d'eau douce
Salzwasserfische	-	-	-	-	-	-	-	Poisson d'eau salée
Krebs- und Weichtiere, Meerestiere a.n.g.	-	-	-	-	-	-	-	Crustacés et mollusques, animaux marins n.d.a.
Milch	114	116	115	112	113	114	113	Lait
Konsummilch	95	95	95	95	94	94	94	Lait de consommation
Quark	100	100	100	100	100	100	100	Séré
Frischkäse	74	73	76	74	73	73	73	Fromage frais
Weichkäse	43	44	43	40	42	40	39	Fromage à pâte molle
Halbhartkäse	113	114	116	113	113	113	113	Fromage à pâte mi-dure
Hartkäse	153	157	149	146	147	156	142	Fromage à pâte dure
Rahm	102	100	100	100	100	99	100	Crème
Jogurt	97	97	98	97	97	98	98	Yogourt
Milchspezialitäten	137	120	117	119	117	115	109	Spécialités laitières
Dauermilchwaren und Milchproteinprodukte	153	171	175	161	170	181	176	Conserves de lait et produits de protéines lactiques
Tierische Fette	98	101	91	85	87	80	85	Graisses animales
Butter	98	100	93	85	84	75	83	Beurre
Andere tierische Fette	106	232	63	91	134	262	115	Autres graisses animales
Tierische Nahrungsmittel	97	99	97	94	95	95	95	Denrées alimentaires animales
<b>Nahrungsmittel</b>	<b>59</b>	<b>58</b>	<b>57</b>	<b>56</b>	<b>52</b>	<b>53</b>	<b>54</b>	<b>Denrées alimentaires</b>

Agristat

Agristat

## 7. Nahrungsmittelbilanz ~ Bilan alimentaire

### 7.7 Nährstoffversorgung, Zeitreihen Approvisionnement en substances nutritives, séries temporelles

Neue Berechnungsmethode ab 2007 ~ Nouvelle méthode de calcul dès 2007

	1981-1990	1991-2000	2001-2010	2018	2019	2020	2021	2022	2023 *	
Nährstoffe in tausend Tonnen ~ Substances nutritives en milliers de tonnes										
<b>Inlandproduktion</b>										<b>Production indigène</b>
Eiweiss	184	183	193	213	212	214	211	214	209	Protéines
Fett	258	252	243	241	235	244	242	244	241	Matière grasse
Kohlenhydrate	514	534	588	577	592	578	500	555	514	Hydrates de carbone
Alkohol	...	...	11	11	10	9	7	11	11	Alcool
<b>Ausfuhr</b>										<b>Exportations</b>
Eiweiss	28	35	45	79	80	81	85	81	80	Protéines
Fett	45	54	66	116	118	116	123	126	125	Matière grasse
Kohlenhydrate	85	140	355	355	361	350	352	359	348	Hydrates de carbone
Alkohol	...	...	1	1	1	1	1	1	0	Alcool
<b>Einfuhr</b>										<b>Importations</b>
Eiweiss	76	89	117	172	175	184	191	199	184	Protéines
Fett	145	165	210	295	311	322	325	335	326	Matière grasse
Kohlenhydrate	475	526	739	748	753	800	818	897	806	Hydrates de carbone
Alkohol	...	...	40	41	41	41	41	42	39	Alcool
<b>Verbrauch</b>										<b>Consommation</b>
Eiweiss	230	241	267	307	309	318	322	325	315	Protéines
Fett	356	370	386	424	424	453	445	452	441	Matière grasse
Kohlenhydrate	912	948	984	967	997	1 005	1 011	1 073	994	Hydrates de carbone
Alkohol	...	...	51	49	51	49	51	50	49	Alcool
Verwertbare Energie in Terajoule ~ Énergie métabolisable en térajoules										
<b>Inlandproduktion</b>	22 163	22 195	22 750	22 662	22 650	22 725	21 234	22 404	21 542	<b>Production indigène</b>
Inlandproduktion netto <sup>1</sup>	20 471	20 753	20 507	19 764	19 907	20 128	18 217	19 264	18 459	Production indigène nette <sup>1</sup>
davon tierische Nahrungsmittel netto <sup>1</sup>	10 894	10 535	9 400	8 792	8 671	8 892	8 671	8 301	8 379	dont production nette d'aliments d'origine animale <sup>1</sup>
<b>Ausfuhr</b>	3 627	5 048	9 255	11 619	11 829	11 550	11 932	12 105	11 857	<b>Exportations</b>
<b>Einfuhr</b>	16 028	17 816	23 594	27 739	28 515	29 860	30 404	32 273	30 068	<b>Importations</b>
<b>Einfuhrüberschuss</b>	12 401	12 768	14 339	16 120	16 686	18 310	18 473	20 167	18 211	<b>Excédent d'importation</b>
<b>Vorräteveränderung</b>	90	-854	-226	-88	-84	299	-971	533	-338	<b>Variation des stocks</b>
<b>Gesamtverbrauch</b>	<b>34 474</b>	<b>35 817</b>	<b>37 315</b>	<b>38 870</b>	<b>39 420</b>	<b>40 735</b>	<b>40 678</b>	<b>42 038</b>	<b>40 091</b>	<b>Consommation totale</b>
Inlandproduktion in % des Verbräuches ~ Production indigène en % de la consommation										
Eiweiss	80	76	73	69	69	67	65	66	66	Protéines
Fett	73	68	63	57	55	54	54	54	55	Matière grasse
Kohlenhydrate	56	56	60	60	59	58	50	52	52	Hydrates de carbone
Alkohol	...	...	22	22	21	18	13	21	22	Alcool
<b>Total verwertbare Energie</b>	64	62	61	58	57	56	52	53	54	<b>Énergie métabolisable totale</b>
Nettoanteil nach Korrektur für importierte Futtermittel <sup>1</sup>	...	58	55	51	51	49	45	46	46	Part nette après réduction de la production animale produite à partir d'aliments importés <sup>1</sup>
Nettoanteil bei tierischen Nahrungsmittel <sup>1</sup>	...	83	78	74	73	73	70	69	69	Part nette des aliments d'origine animale <sup>1</sup>

<sup>1</sup> Für die Netto-Inlandproduktion wird nur jener Anteil der Inlandproduktion berücksichtigt, der mit inländischen Futtermitteln produziert wurde. Das aktuelle Jahr wird jeweils mit der provisorischen Futtermittelbilanz des Vorjahres berechnet, was zu rückwirkenden zu Änderungen führen kann.

<sup>1</sup> Pour la production indigène nette, seule est prise en compte la part de la production indigène qui a été produite avec des aliments pour animaux produits en Suisse. Le calcul de l'année actuelle se base sur le bilan fourrager provisoire de l'année précédente. En conséquence, des recalages rétroactifs sont probables.



## 7. Nahrungsmittelbilanz ~ Bilan alimentaire

### 7.8 Nährstoffverbrauch pro Kopf und Tag Consommation de substances nutritives par personne et par jour

Neue Berechnungsmethode ab 2007, geschätzte mittlere ortsanwesende Bevölkerung der Schweiz siehe Tabelle 12.3  
Nouvelle méthode de calcul dès 2007, population moyenne présente estimée de la Suisse voir tableau 12.3

Jahre Années	Eiweiss ~ Protéines		Fett ~ Matière grasse		Kohlenhydrate Hydrates de carbone		Alkohol ~ Alcool	Energie ~ Énergie			Total
	Pflanzliches	Tierisches	Pflanzliches	Tierisches	Pflanzliche	Tierische	Pflanzlicher	Pflanzliche	Tierische	Tierische <sup>1</sup>	
	Végétales	Animales	Végétale	Animale	Végétales	Animales	Végétal	Végétale	Animale	Animale <sup>1</sup>	
	g	g	g	g	g	g	g	kJ		%	kJ
1981-1990	33	62	48	99	338	26	...	8 915	5 270	37	14 185
1991-2000	33	59	51	90	340	23	...	8 892	4 831	35	13 719
2001-2010	36	59	60	78	335	22	18	9 023	4 324	32	13 346
2011	42	63	69	70	320	23	17	9 214	4 070	31	13 284
2012	40	61	65	69	306	23	17	8 750	3 972	31	12 722
2013	40	62	70	70	315	23	17	9 094	4 048	31	13 143
2014	39	62	70	69	304	23	17	8 903	3 999	31	12 902
2015	41	62	67	68	313	23	16	8 960	3 957	31	12 916
2016	39	60	69	66	302	22	16	8 801	3 877	31	12 678
2017	40	60	70	66	311	21	16	9 012	3 832	30	12 844
2018	40	59	70	65	289	21	16	8 649	3 792	30	12 441
2019	40	58	69	65	296	20	16	8 749	3 750	30	12 500
2020	40	58	74	67	293	20	15	8 852	3 810	30	12 662
2021	41	59	71	67	295	19	16	8 832	3 832	30	12 664
2022	43	57	74	65	311	19	15	9 216	3 710	29	12 926
<b>2023 *</b>	<b>40</b>	<b>56</b>	<b>70</b>	<b>64</b>	<b>283</b>	<b>19</b>	<b>15</b>	<b>8 521</b>	<b>3 670</b>	<b>30</b>	<b>12 191</b>

<sup>1</sup> Energie tierischer Nahrungsmittel in Prozent des gesamten Energieverbrauchs

<sup>1</sup> Énergie des denrées alimentaires animales en pour cent de la consommation d'énergie totale

Agristat

Agristat

### 7.9 Verbrauch von Makronährstoffen nach Nahrungsmittelgruppe 2023 \* Consommation de macronutriments par groupe de denrées alimentaires 2023 \*

Nahrungsmittel	Energie		Eiweiss		Fett		Kohlenhydrate		Alkohol		Denrées alimentaires
	Énergie		Protéines		Matière grasse		Hydrates de carbone		Alcool		
	TJ	%	t	%	t	%	t	%	t	%	
Pflanzliche Nahrungsmittel	28 022	70	130 889	42	230 597	52	930 450	94	49 056	100	Denrées alimentaires végétales
Getreide	8 678	22	72 653	23	9 020	2	424 680	43	-	-	Céréales
Kartoffeln usw.	1 086	3	6 708	2	92	0	55 416	6	-	-	Pommes de terre, etc.
Stärken	200	0	72	0	14	0	11 838	1	-	-	Amidons et féculés
Zucker	4 769	12	45	0	-	-	280 028	28	-	-	Sucres
Hülsenfrüchte	139	0	2 424	1	258	0	5 177	1	-	-	Légumes à cosse
Nüsse	966	2	7 397	2	20 334	5	4 772	0	-	-	Noix
Ölfrüchte	521	1	7 471	2	9 784	2	1 866	0	-	-	Oléagineux
Gemüse	747	2	10 410	3	1 860	0	29 853	3	-	-	Légumes
Früchte	1 650	4	4 798	2	4 206	1	84 852	9	-	-	Fruits
Stimulantien	1 649	4	13 895	4	35 464	8	3 778	0	-	-	Stimulants
Gewürze	169	0	1 369	0	898	0	6 613	1	-	-	Épices
Alkoholhaltige Getränke	1 860	5	2 841	1	-	-	21 829	2	49 056	100	Boissons alcoolisées
Pflanzliche Fette	5 589	14	105	0	148 631	34	5	0	-	-	Graisses végétales
Verschiedenes	-2	-0	699	0	36	0	-257	-0	-	-	Divers
Tierische Nahrungsmittel	12 069	30	183 626	58	210 867	48	63 068	6	0	0	Denrées alimentaires animales
Fleisch	3 638	9	80 717	26	61 200	14	185	0	-	-	Viande
Eier	589	1	11 969	4	9 967	2	881	0	-	-	Œufs
Fische	321	1	11 588	4	3 272	1	221	0	-	-	Poisson
Milch	5 832	15	79 088	25	91 800	21	61 492	6	0	0	Lait
Tierische Fette (inkl. Butter)	1 688	4	263	0	44 629	10	289	0	-	-	Graisses animales (y.c. beurre)
<b>Nahrungsmittel</b>	<b>40 091</b>	<b>100</b>	<b>314 514</b>	<b>100</b>	<b>441 464</b>	<b>100</b>	<b>993 517</b>	<b>100</b>	<b>49 056</b>	<b>100</b>	<b>Denrées alimentaires</b>

Agristat

Agristat

## 7. Nahrungsmittelbilanz ~ Bilan alimentaire

### 7.10 Aussenhandel mit Nahrungsmitteln nach Zollkapitel 2023 \* Commerce extérieur de denrées alimentaires par chapitre douanier 2023 \*

Verwertbare Energie der Nahrungsmittel; in Terajoule und Prozent vom Total  
Énergie métabolisable des denrées alimentaires; en térajoules et en pour cent du total

Zollkapitel <sup>1</sup>	Ausfuhr Exportations		Einfuhr Importations		Chapitre douanier <sup>1</sup>
	Energie in TJ Énergie en TJ	% vom Total % du total	Energie in TJ Énergie en TJ	% vom Total % du total	
1 Lebende Tiere	1	-	4	0	Animaux vivants
2 Fleisch	83	1	363	1	Viandes
3 Fisch, Krebs- und Weichtiere	1	0	200	1	Poissons, crustacés, mollusques
4 Milch, Eier, Honig	1 134	10	1 599	5	Lait, œufs, miel
5 Andere Waren tierischen Ursprungs		0	0	0	Autres produits d'origine animale
7 Gemüse	24	0	564	2	Légumes
8 Früchte	30	0	1 926	6	Fruits
9 Kaffee, Tee, Gewürze	869	7	1 500	5	Café, thé, épices
10 Getreide	23	0	2 570	9	Céréales
11 Müllereierzeugnisse	124	1	727	2	Produits de la minoterie
12 Samen, Ölfrüchte	8	0	265	1	Graines, oléagineux
13 Pflanzensäfte	0	0	0	0	Extraits végétaux
15 Fette und Öle	247	2	4 169	14	Graisses et huiles
16 Zubereitungen von Fleisch, Fischen und Meeresfrüchten	39	0	399	1	Préparations de viandes, de poissons et de fruits de mer
17 Zucker und Zuckerwaren	675	6	3 648	12	Sucres et sucreries
18 Kakao und -zubereitungen	3 502	30	3 369	11	Cacao et préparations de cacao
19 Getreidezubereitungen	2 362	20	4 160	14	Préparations à base de céréales
20 Gemüse- und Fruchtzubereitungen	87	1	1 043	3	Préparations de légumes et de fruits
21 Verschiedene Lebensmittel- zubereitungen	1 031	9	1 214	4	Préparations alimentaires divers
22 Getränke (inkl. alkoholische)	1 501	13	1 542	5	Boissons (y c. boissons alcoolisées)
29 Organische chemische Erzeugnisse	0	0	19	0	Produits chimiques organiques
33 Ätherische Öle, Riechstoffe usw.	51	0	15	0	Huiles essentielles, résinoïdes, etc.
35 Eiweissstoffe etc.	65	1	113	0	Protides, etc.
Bier aus ausländischen Rohstoffen	-	-	658	2	Bière à base de matière première importée
<b>Total</b>	<b>11 857</b>	<b>100</b>	<b>30 068</b>	<b>100</b>	<b>Total</b>

<sup>1</sup> Inhalt Zollkapitel siehe Kapitel 6

<sup>1</sup> Contenu des chapitres douaniers voir chapitre 6

Agristat

Agristat

## 7. Nahrungsmittelbilanz ~ Bilan alimentaire

### 7.11 Aussenhandel mit Getreide, Zucker, Ölen und Fetten nach Zollkapitel 2023 \* Commerce extérieur avec des céréales, sucres, huiles et graisses par chapitre douanier 2023 \*

Verwertbare Energie der Nahrungsmittelgruppe pro Zollkapitel; in Terajoule  
Énergie métabolisable du groupe de denrées alimentaires par chapitre douanier; en térajoules

Zollkapitel <sup>1</sup>	Getreide Céréales		Zucker Sucres		Öle und Fette <sup>2</sup> Huiles et graisses <sup>2</sup>		Chapitre douanier <sup>1</sup>
	Ausfuhr Exportations	Einfuhr Importations	Ausfuhr Exportations	Einfuhr Importations	Ausfuhr Exportations	Einfuhr Importations	
4 Milch, Eier, Honig	-	-	17	134	4	306	Lait, œufs, miel
8 Früchte	-	-	0	28	0	0	Fruits
10 Getreide	27	3 261	-	-	-	-	Céréales
11 Müllereierzeugnisse	171	561	-	-	-	0	Produits de la minoterie
12 Samen, Ölfrüchte	-	-	0	1 046	0	38	Graines, oléagineux
15 Fette und Öle	-	-	-	-	271	4 305	Graisses et huiles
16 Zubereitungen von Fleisch, Fischen und Meeresfrüchten	0	21	-	-	0	41	Préparations de viandes, de poissons et de fruits de mer
17 Zucker und Zuckerwaren	2	3	499	3 552	3	26	Sucres et sucreries
18 Kakao und -zubereitungen	1 009	2 401	1 026	315	436	169	Cacao et préparations de cacao
19 Getreidezubereitungen	-	-	486	617	528	910	Préparations à base de céréales
20 Gemüse- und Fruchtzubereitungen	-	-	55	133	4	67	Préparations de légumes et de fruits
21 Verschiedene Lebensmittel- zubereitungen	9	8	409	483	255	302	Préparations alimentaires divers
22 Getränke (inkl. alkoholische)	-	-	1 435	536	-	-	Boissons (y c. boissons alcoolisées)
29 Organische chemische Erzeugnisse	-	-	1	19	-	-	Produits chimiques organiques
33 Ätherische Öle, Riechstoffe etc.	-	-	56	17	-	-	Huiles essentielles, résinoïdes, etc.
<b>Total</b>	<b>1 217</b>	<b>6 254</b>	<b>3 984</b>	<b>6 880</b>	<b>1 501</b>	<b>6 165</b>	<b>Total</b>

1 Inhalt Zollkapitel siehe Kapitel 6  
2 Inklusive tierische Fette und Butter

1 Contenu des chapitres douaniers voir chapitre 6  
2 Y compris les graisses animales et le beurre

Agristat

Agristat

## 8. Preise und Indizes ~ Prix et indices

---

Tabelle ~ Tableau

Seite ~ Page

8.1	Richtpreise landwirtschaftlicher Erzeugnisse Prix indicatifs des produits agricoles .....	150
8.2	Erzielte Produzentenpreise landwirtschaftlicher Erzeugnisse, 1. Teil Prix payés au producteurs des produits agricoles, 1 <sup>ère</sup> partie .....	154
8.3	Erzielte Produzentenpreise landwirtschaftlicher Erzeugnisse, 2. Teil Prix payés aux producteurs des produits agricoles, 2 <sup>ème</sup> partie .....	156
8.4	Realisierte Bruttopreise an Nutztviehauktionen Prix bruts réalisés lors de mises de bétail.....	157
8.5	Entwicklung ausgewählter Produzentenpreise (nominal) Évolution des prix à la production de produits sélectionnés (valeurs nominales).....	158
8.6	Einkaufspreise einiger landwirtschaftlicher Produktionsmittel Prix d'achat de divers agents de production agricole .....	159
8.7	Durchschnittliche Preise von Boden und landwirtschaftlichen Anwesen Prix moyens des terres et des domaines agricoles .....	159
8.8	Handänderungen sowie Kauf- und Vertragspreise landwirtschaftlicher Anwesen Transferts ainsi que prix d'achat et de contrat de domaines agricoles.....	160
8.9	Investitionskredite Crédits d'investissement .....	160
8.10	Durchschnittliche Konsumentenpreise einiger Artikel Prix moyen à la consommation de divers articles .....	161
8.11	Haushaltsbudgeterhebung Dépenses des ménages.....	162
8.12	Produzentenpreisindex Landwirtschaft Indice des prix à la production dans l'agriculture.....	163
8.13	Produzentenpreisindex Indice des prix à la production .....	164
8.14	Einkaufspreisindex landwirtschaftlicher Produktionsmittel Indice des prix d'achat des agents de production agricole .....	165
8.15	Index der Preise landwirtschaftlicher Produktionsfaktoren Indice des prix des facteurs de production agricole .....	166
8.16	Landesindex der Konsumentenpreise Indice des prix à la consommation .....	166
8.17	Kaufkraft landwirtschaftlicher Produkte im Verhältnis zu landwirtschaftlichen Produktionsmitteln Pouvoir d'achat des produits agricoles par rapport aux agents de production agricoles.....	167
8.18	Kaufkraft landwirtschaftlicher Produkte im Verhältnis zu den Konsumentenpreisen Pouvoir d'achat des produits agricoles par rapport aux prix à la consommation .....	167
8.19	Importpreisindex Indice des prix à l'importation .....	168

## 8. Preise und Indizes ~ Prix et indices

Die Agrarpreisindizes geben Informationen über die Entwicklung der Produzentenpreise landwirtschaftlicher Erzeugnisse (Output) und der Einkaufspreise landwirtschaftlicher Produktionsmittel und -faktoren (Input). Der Einkaufspreisindex landwirtschaftlicher Produktionsmittel (EPI) wurde im Jahr 2018 revidiert. Die Struktur des Index wurde gegenüber der Version aus dem Jahr 2007 nicht verändert und der Warenkorb nur leicht ausgebaut. Der EPI wird nicht mit der Originalreferenzperiode veröffentlicht, sondern mit der Basis Dezember 2020 = 100 (Tabelle 8.14). Somit ist er direkt vergleichbar mit den vom Bundesamt für Statistik publizierten Indices (Produzenten- und Importpreisindex, Konsumentenpreisindex). Kapital- und Arbeitskosten, Pachtzinsen, Versicherungen und Landkauf sind vom EPI ausgeschlossen. Die beiden Ersten werden im Index der Preise landwirtschaftlicher Produktionsfaktoren erfasst (Tabelle 8.15). Der Produzentenpreisindex Landwirtschaft wurde im Jahr 2020 revidiert und wird mit der Originalreferenzperiode (Dezember 2020 = 100) des Bundesamtes für Statistik publiziert (Tabelle 8.12).

### Vergleich der Indizes Comparaison des indices

Siehe Tabellen 8.12, 8.14 und 8.16 ~ Voir tableaux 8.12, 8.14 et 8.16

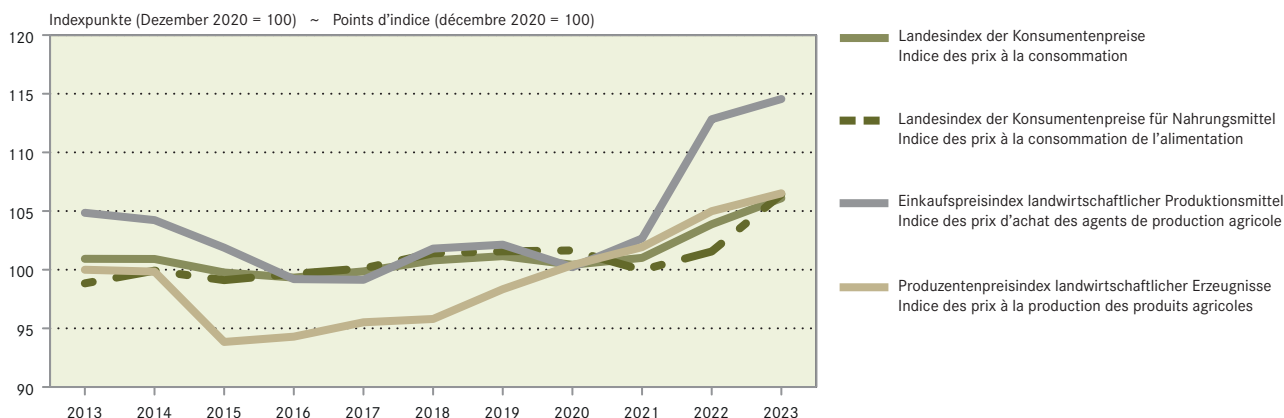

Der Produzentenpreisindex Landwirtschaft erreichte im Jahr 1990 mit 135,1 Punkten seinen Höchststand. Im Jahr 2023 ist er gegenüber dem Vorjahr um 1,5% auf 106,5 Punkte gestiegen (Tabelle 8.12). Grund dafür waren vor allem höhere Erlöse für die pflanzliche Erzeugung (+3,6%), da die Erlöse für die tierische Erzeugung nur leicht gestiegen sind (+0,4%). Bei der pflanzlichen Produktion verzeichneten vor allem die Handelsgewächse (+8,12%) und die Getreide (+6,0%) grössere Zunahmen. Der Preisanstieg bei Frischgemüse, Kartoffeln und Obst lag unter 3,8%. Einzig die Preise für Futterpflanzen waren um 2,8 Prozent gesunken. Aufgrund tiefer Preise für Rindvieh (-3,6%) war der Teilindex der Tiere leicht rückläufig (-0,7%). Die tierischen Erzeugnisse verzeichneten hingegen vor allem dank höheren Milch- (+1,2%) und Eierpreisen (+2,2%) eine Zunahme von 1,3%. Der Einkaufspreisindex landwirtschaftlicher Produktionsmittel (Dezember 2020 = 100) ist im Jahr 2023 gegenüber dem Vorjahr um 1,5% auf 114,5 Punkte gestiegen (Tabelle 8.14). Die Preise der Verbrauchsgüter nahmen um 0,4% zu, während jene der Investitionsgüter um 5,2% anstiegen. Die Preise der Produktionsmittel landwirtschaftlicher Herkunft (Saat- und Pflanzgut, Futtermittel) nahmen im Jahr 2023 gegenüber dem Vorjahr um 0,8% ab, während die restlichen Produktionsmittel um 2,4% anstiegen.

Der Landesindex der Konsumentenpreise (Basis Dezember 2020 = 100) nahm im Jahr 2023 um 2,1% im Vergleich zum Vorjahr zu und lag bei 106,1 Punkten (Tabelle 8.16). Der Teilindex für Nahrungsmittel verzeichnete eine Zunahme von 4,8% gegenüber dem Vorjahr und lag bei 106,5 Punkten. Alle Lebensmittelpreise stiegen um mindestens 4,1% an. Besonders hoch war der Preisanstieg bei Brot, Mehl und Getreideprodukten (+7,0%), bei Milch, Käse und Eiern (+6,7%) und bei Speisefetten und -ölen (+10,1%). Insgesamt hat die Kaufkraft der Landwirte gegenüber dem Vorjahr um 0,1% abgenommen (Tabelle 8.17).

Les indices des prix agricoles reflètent l'évolution des prix à la production des produits agricoles (sortants) et des prix d'achat des moyens et des facteurs de production agricole (intrants). L'indice des prix d'achat des moyens de production agricole (IPA) a été révisé en 2018. Par rapport à la version de 2007, sa structure n'a connu aucune modification. Seul le panier constitutif a été légèrement étendu. L'IPA n'est pas publié en fonction de la période de référence originale, mais avec la base décembre 2020 = 100 (tableau 8.14). Il se prête ainsi à une comparaison directe avec les indices publiés par l'Office fédéral de la statistique (indices des prix à la production et à l'importation, indice des prix à la consommation). Le coût du capital et du travail, les frais de fermage, les assurances et les acquisitions de terrain ne sont pas compris dans l'IPA. Les deux premiers sont saisis dans l'indice des prix des facteurs de production agricoles (tableau 8.15). L'indice des prix à la production des produits agricoles, qui a été révisé en 2020, est publié en utilisant la période de référence originale (décembre 2020 = 100) de l'Office fédéral de la statistique (tableau 8.12).

L'indice des prix à la production des produits agricoles a atteint son pic historique de 135,1 points en 1990. En 2023, il a progressé de 1,5%, pour s'inscrire à 106,5 points (tableau 8.12). Surtout les recettes en hausse de la production végétale (+3,6%) en sont à l'origine, car les recettes pour la production animale n'ont que légèrement augmenté (+0,4%). Quant à la production végétale, surtout les plantes industrielles (+8,12%) et les céréales (+6,0%) ont enregistré des augmentations importantes. La hausse des prix des légumes frais, des pommes de terre et des fruits a été inférieure à 3,8%. Seuls les prix des plantes fourragères ont diminué de 2,8%. Suite aux prix bas payés pour les bovins (-3,6%), l'indice partiel des animaux a légèrement reculé (-0,7%). Par contre, les produits animaux ont profité d'une augmentation de 1,3%, surtout grâce aux prix du lait (+1,2%) et des œufs (+2,2%) élevés. En 2023, l'indice des prix d'achat des agents de la production agricole a progressé par rapport à l'année précédente de 1,5% pour atteindre 114,5 points (tableau 8.14). Les prix des produits consommés dans l'agriculture ont augmenté de 0,4 pour cent et ceux des investissements de 5,2%. En 2023, les prix des moyens de production d'origine agricole (semences, plants et fourrages) ont diminué de 0,8% en glissement annuel, tandis que les prix des autres moyens de production ont augmenté de 2,4%.

En 2023, l'indice suisse des prix à la consommation (base décembre 2020 = 100) a avancé de 2,1% par rapport à l'année précédente, pour s'inscrire à 106,1 points (tableau 8.16). L'indice partiel des produits alimentaires a enregistré une augmentation de 4,8% points par rapport à l'année précédente et s'est établi à 106,5 points. Les prix de tous les produits ont augmenté d'au moins 4,1%. La hausse des prix a été particulièrement importante pour pain, farine et produits céréaliers (+7,0%), pour lait, fromage et œufs (+6,7%) et pour graisses et huiles comestibles (+10,1%). Dans l'ensemble, le pouvoir d'achat des agriculteurs a diminué de 0,1% en glissement annuel (tableau 8.17).

## 8. Preise und Indizes ~ Prix et indices

### 8.1 Richtpreise landwirtschaftlicher Erzeugnisse Prix indicatifs des produits agricoles

Zielpreise (MwSt. inbegriffen), die nicht unbedingt realisiert werden; Periode: Durchschnitt des Wirtschafts- bzw. des Kalenderjahres  
Prix d'objectif (TVA incluse), qui ne sont pas forcément réalisés; période: moyenne de la campagne ou de l'année civile

Erzeugnisse	Qualität <sup>1</sup>	Einheit	2000	2010	2015	2019
<b>Getreide</b>						
Weizen Top	77 - 79 kg hl-Gewicht	CHF/100 kg	...	...	52.00	52.00
Weizen I	77 - 79 kg hl-Gewicht	CHF/100 kg	...	...	50.00	50.00
Weizen II	77 - 79 kg hl-Gewicht	CHF/100 kg	...	...	49.00	49.00
Weizen Biscuits	77 - 79 kg hl-Gewicht	CHF/100 kg	...	...	49.00	49.00
Roggen	73 - 74 kg hl-Gewicht	CHF/100 kg	...	...	40.00	40.00
Dinkel	40 - 41.9 kg hl-Gewicht	CHF/100 kg	...	...	56.00	56.00
Futterweizen	77 - 79 kg hl-Gewicht	CHF/100 kg	...	36.50	36.50	36.50
Gerste	65 - 66 kg hl-Gewicht	CHF/100 kg	47.00	34.50	34.50	34.50
Hafer	54 - 55 kg hl-Gewicht	CHF/100 kg	43.00	30.50	30.50	30.50
Körnermais	Max. 14 % Feuchtigkeit	CHF/100 kg	49.00	36.50	36.50	36.50
Triticale	Max. 15 % Feuchtigkeit	CHF/100 kg	48.00	34.50	34.50	34.50
<b>Hülsenfrüchte</b>						
Eiweisserbsen	Max. 13 % Feuchtigkeit	CHF/100 kg	53.00	37.00	37.00	37.00
Ackerbohnen	Max. 13 % Feuchtigkeit	CHF/100 kg	47.00	34.50	34.50	34.50
Lupinen, weisse	Max. 13 % Feuchtigkeit	CHF/100 kg	...	42.50	42.50	42.50
<b>Kartoffeln</b>						
Charlotte	Kaliber 30 - 60 mm	CHF/100 kg	48.00	51.55	52.00	49.50
Lady Claire	Kaliber 42.5 - 75 mm	CHF/100 kg	...	45.45	44.15	43.60
Innovator	Kaliber > 42.5 mm	CHF/100 kg	...	44.25	43.10	42.75
Victoria	Kaliber 42.5 - 75 mm	CHF/100 kg	...	46.80	47.70	47.15
Fontane	Kaliber 42.5 - 85 mm	CHF/100 kg	...	42.70	43.10	41.10
Jelly	Kaliber > 40 mm	CHF/100 kg	...	...	47.70	47.15
Ditta	Kaliber 30 - 60 mm	CHF/100 kg	46.50	51.55	52.00	49.50
Agria	Kaliber 42.5 - 85 mm	CHF/100 kg	44.00	43.00	43.10	42.15
Brat- oder Raclette-Kartoffeln	Kaliber 35 - 42,5 mm	CHF/100 kg	35.00	34.00	34.00	34.00
Feldkartoffeln für Industrie	14 % Stärkegehalt	CHF/100 kg	23.00	25.00	24.00	24.50
<b>Zuckerrüben <sup>2</sup></b>						
Zuckerrüben, ab Ernte 1999: A-Rüben	16 % Zuckergehalt	CHF/100 kg	11.20	5.30	...	4.40
<b>Heu und Stroh</b>						
Heu lose ab Stock (Juli)	Unbelüftet	CHF/100 kg	25.00	20.00	...	...
Heu lose ab Stock (Dezember)	Unbelüftet	CHF/100 kg	25.00	23.00	...	...
Heu Kleinballen verladen ab Hof (Juli)	bodengetrocknet	CHF/100 kg	...	...	23.00	...
Heu Kleinballen verladen ab Hof (Dez.)	bodengetrocknet	CHF/100 kg	...	...	23.00	...
Stroh gepresst ab Feld (Juli)	Kleinballen	CHF/100 kg	10.00	...	...	...
<b>Äpfel</b>						
Gala	Kaliber 65 - 85 mm	CHF/100 kg	...	137.22	125.05	123.00
Braeburn	Kaliber 65 - 85 mm	CHF/100 kg	...	137.22	112.75	117.88
Golden Delicious	Kaliber 70 - 85 mm	CHF/100 kg	88.00	124.93	112.75	112.75
Jonagold	Kaliber 70 - 85 mm	CHF/100 kg	91.00	128.00	117.88	112.75
<b>Steinobst</b>						
Tafelzwetschgen	Min. 33 mm Durchmesser	CHF/100 kg	169.00	199.68	210.13	215.25
Tafelkirschen 22 + <sup>3</sup>	Min. 22 mm Durchmesser	CHF/100 kg	358.00	389.12	440.75	430.50
Tafelkirschen 24 +	Min. 24 mm Durchmesser	CHF/100 kg	501.00	563.20	615.00	615.00
Tafelkirschen 28 +	Min. 28 mm Durchmesser	CHF/100 kg	...	...	...	...
Industriekirschen	Min. 17 mm Durchmesser	CHF/100 kg	194.00	165.89	...	196.80
<b>Beeren <sup>4</sup></b>						
Erdbeeren		CHF/kg	5.73	6.96	6.97	6.97
Himbeeren		CHF/kg	11.25	11.99	12.34	12.34

./.

## 8. Preise und Indizes ~ Prix et indices

### 8.1 Richtpreise landwirtschaftlicher Erzeugnisse Prix indicatifs des produits agricoles

Fortsetzung  
Suite

Zielpreise (MwSt. inbegriffen), die nicht unbedingt realisiert werden; Periode: Durchschnitt des Wirtschafts- bzw. des Kalenderjahres  
Prix d'objectif (TVA incluse), qui ne sont pas forcément réalisés; période: moyenne de la campagne ou de l'année civile

Produits	Qualité <sup>1</sup>	Unité	2020	2021	2022	2023
<b>Céréales</b>						
Blé Top	77 - 79 kg à l'hectolitre	CHF/100 kg	52.00	52.00	57.00	58.50
Blé I	77 - 79 kg à l'hectolitre	CHF/100 kg	50.00	50.00	54.00	55.50
Blé II	77 - 79 kg à l'hectolitre	CHF/100 kg	49.00	49.00	52.00	53.00
Blé Biscuits	77 - 79 kg à l'hectolitre	CHF/100 kg	49.00	49.00	52.00	53.00
Seigle	73 - 74 kg à l'hectolitre	CHF/100 kg	40.00	40.00	44.00	44.00
Épeautre	40 - 41.9 kg à l'hectolitre	CHF/100 kg	56.00	58.00	62.00	62.00
Blé fourrager	77 - 79 kg à l'hectolitre	CHF/100 kg	36.50	36.50	39.50	...
Orge	65 - 66 kg à l'hectolitre	CHF/100 kg	34.50	34.50	37.50	...
Avoine	54 - 55 kg à l'hectolitre	CHF/100 kg	30.50	30.50	33.50	...
Mais grain	Taux d'humidité max. 14 %	CHF/100 kg	36.50	36.50	39.50	...
Triticale	Taux d'humidité max. 15 %	CHF/100 kg	34.50	34.50	37.50	...
<b>Légumes secs</b>						
Pois protéagineux	Taux d'humidité max. 13 %	CHF/100 kg	37.00	37.00	40.00	...
Féverole	Taux d'humidité max. 13 %	CHF/100 kg	34.50	34.50	37.50	...
Lupins blancs	Taux d'humidité max. 13 %	CHF/100 kg	42.50	42.50	45.50	...
<b>Pommes de terre</b>						
Charlotte	Calibre 30 - 60 mm	CHF/100 kg	45.00	55.65	58.75	60.00
Lady Claire	Calibre 42.5 - 75 mm	CHF/100 kg	41.00	45.65	49.20	56.30
Innovator	Calibre > 42.5 mm	CHF/100 kg	39.90	43.60	45.50	48.00
Victoria	Calibre 42.5 - 75 mm	CHF/100 kg	42.30	51.35	55.35	55.25
Fontane	Calibre 42.5 - 85 mm	CHF/100 kg	40.20	43.60	43.75	48.20
Jelly	Calibre > 40 mm	CHF/100 kg	42.30	51.35	55.35	55.25
Ditta	Calibre 30 - 60 mm	CHF/100 kg	45.00	55.65	58.75	60.00
Agria	Calibre 42.5 - 85 mm	CHF/100 kg	40.80	43.75	45.40	48.75
À rôtir et à raclette	Calibre 35 - 42,5 mm	CHF/100 kg	34.00	34.00	36.50	36.50
Tout venant pour l'industrie	Teneur en amidon 14 %	CHF/100 kg	24.40	26.15	28.30	30.40
<b>Betteraves sucrières <sup>2</sup></b>						
Betteraves sucrières ; dès 1999 : bett. A	Teneur en sucre 16 %	CHF/100 kg	4.40	4.50	5.00	5.80
<b>Foin et paille</b>						
Foin en vrac au tas (juillet)	Séché au sol	CHF/100 kg	...	...	...	...
Foin en vrac au tas (décembre)	Séché au sol	CHF/100 kg	...	...	...	...
Foin en petites bottes départ ferme (juil.)	Séché au sol	CHF/100 kg	25.00	27.00	25.00	25.00
Foin en petites bottes départ ferme (déc.)	Séché au sol	CHF/100 kg	...	...	27.00	25.00
Paille pressée, départ du champ (juillet)	Petites bottes	CHF/100 kg	...	...	...	...
<b>Pommes</b>						
Gala	Calibre 65 - 85 mm	CHF/100 kg	123.00	123.00	129.15	142.48
Braeburn	Calibre 65 - 85 mm	CHF/100 kg	117.88	123.00	124.03	138.38
Golden Delicious	Calibre 70 - 85 mm	CHF/100 kg	114.80	109.68	118.90	129.15
Jonagold	Calibre 70 - 85 mm	CHF/100 kg	117.88	117.88	118.90	129.15
<b>Fruits à noyau</b>						
Prunes de table	Diamètre min. 33 mm	CHF/100 kg	215.25	246.00	235.75	246.00
Cerises de table 22 + <sup>3</sup>	Diamètre min. 22 mm	CHF/100 kg	461.25	461.25	461.25	...
Cerises de table 24 +	Diamètre min. 24 mm	CHF/100 kg	666.25	666.25	666.25	697.00
Cerises de table 28 +	Diamètre min. 28 mm	CHF/100 kg	...	820.80	820.80	850.75
Cerises d'industrie	Diamètre min. 17 mm	CHF/100 kg	196.80	196.80	196.80	196.80
<b>Baies <sup>4</sup></b>						
Fraises		CHF/kg	6.97	7.28	7.28	7.59
Framboises		CHF/kg	12.60	12.94	12.81	13.07

./.

## 8. Preise und Indizes ~ Prix et indices

### 8.1 Richtpreise landwirtschaftlicher Erzeugnisse Prix indicatifs des produits agricoles

Fortsetzung  
Suite

Zielpreise (MwSt. inbegriffen), die nicht unbedingt realisiert werden; Periode: Durchschnitt des Wirtschafts- bzw. des Kalenderjahres  
Prix d'objectif (TVA incluse), qui ne sont pas forcément réalisés; période: moyenne de la campagne ou de l'année civile

Erzeugnisse	Qualität <sup>1</sup>	Einheit	2000	2010	2015	2019
<b>Gemüse <sup>5</sup></b>						
Blumenkohl		CHF/kg	1.96	2.86	2.91	2.98
Broccoli		CHF/kg	2.72	3.76	3.87	3.68
Buschbohnen		CHF/kg	3.29	5.16	5.88	5.73
Endivien, frisée		CHF/kg	...	4.82	4.69	4.26
Karotten	Gewaschen	CHF/kg	0.96	1.46	1.54	1.34
Knollensellerie		CHF/kg	1.71	2.98	3.09	2.69
Kopfsalat		CHF/St.	0.88	1.32	1.27	1.30
Lauch, grün		CHF/kg	1.78	2.98	3.07	3.08
Lollo, rot		CHF/kg	3.46	4.50	4.37	4.14
Nüsslisalat		CHF/kg	13.68	18.60	16.33	18.98
Tomaten, rund		CHF/kg	2.23	2.59	2.35	2.31
Weisskabis		CHF/kg	1.18	2.08	1.98	2.39
Wirz		CHF/kg	...	2.68	2.50	2.74
Zwiebeln		CHF/kg	0.91	1.40	1.38	1.26
<b>Rindvieh <sup>6</sup></b>						
Muni MT T3	Ungeschaufelt	CHF/kg SG	8.96	8.16	9.05	9.02
Muni MA T3	Ältere Muni	CHF/kg SG	6.68	5.82	7.12	7.24
Ochsen OB T3	Bis max. 4 Schaufeln	CHF/kg SG	9.03	8.16	9.05	9.02
Rinder RG T3	Bis max. 4 Schaufeln	CHF/kg SG	8.87	8.14	9.05	8.99
Rinder/Jungkühe RV T3	Jungkühe bis max. 4 Schaufeln	CHF/kg SG	7.86	6.95	8.24	8.28
Kühe VK T3		CHF/kg SG	6.72	6.37	7.77	8.04
Kühe VK 1X3		CHF/kg SG	...	5.02	6.22	6.50
Kühe VK 3X3		CHF/kg SG	...	4.12	5.32	5.60
Kälber KV T3		CHF/kg SG	13.20	13.46	13.85	13.93
Jungvieh JB T3		CHF/kg LG	...	5.37	6.19	6.30
<b>Tränker</b>						
Tränker AA Stierkalb	Mastrassentyp	CHF/kg LG	...	...	...	9.39
Tränker A	Milchrassentyp	CHF/kg LG	...	...	...	4.38
Tränker AA männlich	Gemäss Geburtsbetrieb	CHF/kg LG	...	...	...	...
Tränker AA männlich	Gemäss Handel/Mäster	CHF/kg LG	...	...	...	...
Tränker A	Gemäss Geburtsbetrieb	CHF/kg LG	...	...	...	...
Tränker A	Gemäss Handel/Mäster	CHF/kg LG	...	...	...	...
<b>Ferkel</b>						
Gesamtschweizerische Ferkelbörse	SGDA, 20 kg, ab Stall	CHF/kg LG	...	5.22	5.01	7.52
<b>Schafe <sup>6</sup></b>						
Lämmer LA T3	Ohne Schaufeln	CHF/kg SG	12.78	9.73	12.20	11.86
Schafe SM 2 T3	Mit 2 Schaufeln	CHF/kg SG	10.46	6.67	9.55	8.23
Schafe SM 4-8 T3	4 Schaufeln und ältere	CHF/kg SG	4.95	4.43	5.29	5.07
Weidelämmer WP T3	Ohne Schaufeln, bis max. 40 kg LG	CHF/kg LG	...	4.24	4.99	4.77
<b>Pferde <sup>7</sup></b>						
Saugfohlen H3, bis 12 Monate <sup>8</sup>		CHF/kg SG	...	7.20	8.50	8.90
Schlachtpferde H3, ab 13. Monat		CHF/kg SG	...	...	3.50	3.70
Gitz I H/T (bis 2000 Klasse A) <sup>9</sup>		CHF/kg SG	14.25	14.50	13.80	13.80
Honig <sup>10</sup>	Mit Qualitätssiegel	CHF/kg	...	24.00	25.00	27.00

./.



## 8. Preise und Indizes ~ Prix et indices

### 8.1 Richtpreise landwirtschaftlicher Erzeugnisse Prix indicatifs des produits agricoles

Schluss  
Fin

Zielpreise (MwSt. inbegriffen), die nicht unbedingt realisiert werden; Periode: Durchschnitt des Wirtschafts- bzw. des Kalenderjahres  
Prix d'objectif (TVA incluse), qui ne sont pas forcément réalisés; période: moyenne de la campagne ou de l'année civile

Produits	Qualité <sup>1</sup>	Unité	2020	2021	2022	2023
<b>Légumes <sup>5</sup></b>						
Chou-fleur		CHF/kg	3.07	3.75	3.36	3.79
Brocoli		CHF/kg	3.86	4.40	4.62	4.45
Haricots nains		CHF/kg	5.64	6.15	5.85	6.03
Chicorée frisée		CHF/kg	4.82	4.92	...	...
Carottes	Lavées	CHF/kg	1.41	1.56	1.53	1.43
Céleri-rave		CHF/kg	2.78	2.82	3.02	2.88
Laitue pommée		CHF/pce	1.40	1.52	1.48	1.43
Poireau vert		CHF/kg	2.88	3.41	2.93	3.22
Lollo rouge		CHF/kg	4.29	4.59	4.83	4.37
Rampon		CHF/kg	20.73	20.79	19.60	21.17
Tomates rondes		CHF/kg	2.56	2.71	3.00	3.15
Chou blanc		CHF/kg	2.22	2.41	2.13	2.13
Chou frisé		CHF/kg	2.96	3.08	2.87	2.77
Oignons		CHF/kg	1.34	1.52	1.54	1.58
<b>Bovins <sup>6</sup></b>						
Taureaux MT T3	Sans dents de remplacement	CHF/kg PM	9.32	10.20	10.42	9.99
Taureaux MA T3	Taureaux plus âgés	CHF/kg PM	7.81	8.23	8.63	8.43
Bœufs OB T3	Jusqu'à 4 pelles au maximum	CHF/kg PM	9.32	10.20	10.42	9.99
Génisses RG T3	Jusqu'à 4 pelles au maximum	CHF/kg PM	9.32	10.20	10.42	9.99
Génisses/jeunes vaches RV T3	Vaches jusqu'à 4 pelles au maximum	CHF/kg PM	8.81	9.23	9.63	9.43
Vaches VK T3		CHF/kg PM	8.61	9.03	9.43	9.23
Vaches VK 1X3		CHF/kg PM	7.06	7.49	7.88	7.68
Vaches VK 3X3		CHF/kg PM	6.16	6.59	6.98	6.78
Veaux KV T3		CHF/kg PM	14.51	14.96	15.85	15.18
Jeune bétail JB T3		CHF/kg PV	6.30	6.68	6.77	6.75
<b>Veaux d'engrais</b>						
Veaux d'engrais AA mâle	Types de races à viande	CHF/kg PV	...	...	...	...
Veaux d'engrais A	Types de races à lait	CHF/kg PV	...	...	...	...
Veaux d'engrais AA mâle	Selon les éleveurs	CHF/kg PV	10.08	11.37	10.91	10.05
Veaux d'engrais AA mâle	Selon commerce/engraisers	CHF/kg PV	8.43	11.03	10.11	9.07
Veaux d'engrais A	Selon les éleveurs	CHF/kg PV	4.58	5.22	5.00	4.29
Veaux d'engrais A	Selon commerce/engraisers	CHF/kg PV	3.80	4.57	4.20	3.84
<b>Porcelets</b>						
Bourse suisse des porcelets	SSP-A, 20 kg, départ ferme	CHF/kg PV	8.32	6.22	4.15	5.10
<b>Moutons <sup>6</sup></b>						
Agneaux LA T3	Sans pelles	CHF/kg PM	13.19	14.40	14.62	13.92
Agneaux SM2 T3	Avec 2 pelles	CHF/kg PM	9.06	9.87	9.93	9.71
Agneaux SM4-8 T3	Avec 4 pelles et sujets plus âgés	CHF/kg PM	6.17	7.02	7.15	7.06
Agneaux de pâturage WP T3	Sans pelles, max. 40 kg PV	CHF/kg PV	5.68	6.28	6.06	5.43
<b>Chevaux <sup>7</sup></b>						
Poulains de lait H3, jusqu'à 12 mois <sup>8</sup>		CHF/kg PM	8.90	8.90	8.90	8.90
Chevaux de boucherie H3, dès 13 mois		CHF/kg PM	3.70	3.70	3.70	3.70
Cabris I H/T (jusqu'en 2000, classe A) <sup>9</sup>		CHF/kg PM	13.25	13.75	13.75	13.75
Miel <sup>10</sup>	Avec label de qualité	CHF/kg	27.00	27.00	28.00	28.00

1 Stand des letzten publizierten Jahres  
2 Garantierter Basispreis für die erwähnte Qualität  
3 Tafelkirschen 22 +: bis und mit 2016 min. 21 mm Durchmesser  
4 Beeren: Preise inklusive Gebinde  
5 Ab 2010 SGA-Richtpreise des Verbandes Schweizer Gemüseproduzenten; bis 2009 mittlere Börsenpreise (Börse BE, FR, SO und Region ZH); franko Grossverteiler  
6 Wochenpreise der Proviande: bis 2000 garantierte Übernahmepreise; ab 2001 aufgrund der in der Vorwoche realisierten Preise festgesetzte Wochenpreise  
7 Pferde und Fohlen mit Schweizer Herkunft, Preise franko Schlachthof  
8 Ab 2014: Wochen 40 bis 47 oder 48  
9 Bis 1994 SG bis 14 kg; 1995 bis 2000 SG bis 8.5 kg; 2001 bis 7.5 kg; ab 2002 SG ohne Kopf; ab 2005 Basispreis der Proviande  
10 An Konsumenten, 1 kg-Glas

1 État de la dernière année publiée  
2 Prix de base garanti pour la qualité mentionnée  
3 Cerises de table 22+ : jusqu'en 2016 inclus diamètre min. 21 mm  
4 Baies : prix avec l'emballage  
5 Dès 2010, prix indicatifs SGA de l'Union maraîchère suisse ; jusqu'en 2009, prix moyens de bourse (bourse BE, FR, SO et région ZH) ; franco grand distributeur  
6 Prix hebdomadaires de la Proviande : Jusqu'en 2000, prix garantis de prise en charge ; dès 2001, prix hebdomadaires en fonction des prix réalisés dans la semaine précédente  
7 Chevaux et poulains d'origine suisse, prix franco abattoir  
8 Dès 2014 : semaines 40 à 47 ou 48  
9 Jusqu'en 1994, PM jusqu'à 14 kg ; 1995 jusqu'en 2000, PM jusqu'à 8.5 kg ; 2001, PM jusqu'à 7.5 kg ; à partir de 2002, PM sans tête ; à partir de 2005, prix de base de Proviande  
10 Aux consommateurs, verre de 1 kg

## 8. Preise und Indizes ~ Prix et indices

### 8.2 Erzielte Produzentenpreise landwirtschaftlicher Erzeugnisse, 1. Teil Prix payés au producteurs des produits agricoles, 1<sup>ère</sup> partie

Jahresmittel der erfassten Verkaufspreise gemäss Berichterstatteherhebung von Agristat, für die überwachten Märkte gemäss Angaben der freiburgischen Viehverwertungsgenossenschaft und der Proviande, für Sammelstelleneier Angaben des BLW, Fachbereich Marktanalysen; falls nichts anderes vermerkt ist, Preise ab Hof; MwSt. inbegriffen

Moyenne annuelle des prix de vente relevés selon l'enquêtes auprès des correspondants de l'Agristat, pour les marchés surveillés selon les indications de la Coopérative fribourgeoise pour l'écoulement du bétail et de la Proviande, pour des œufs livrés aux centres collecteur selon les indications de l'OFAG, secteur Analyses du marché; sans indication respective prix départ ferme; TVA incluse

Erzeugnisse	Einheit	2010	2020	2021	2022	2023	Unité	Produits
<b>Raufutter</b>								<b>Fourrages</b>
Heu belüftet								Foin séché en grange
lose ab Stock	CHF/100 kg	33.27	37.17	34.00	32.15	32.75	CHF/100 kg	en vrac pris sur le tas
gepresst franko Empfänger	CHF/100 kg	41.56	36.35	36.72	38.00	41.41	CHF/100 kg	pressé fco acheteur
Heu unbelüftet								Foin séché au sol
lose ab Stock	CHF/100 kg	27.36	33.79	30.80	31.86	31.00	CHF/100 kg	en vrac pris sur le tas
gepresst franko Empfänger	CHF/100 kg	34.81	32.50	31.25	32.60	31.51	CHF/100 kg	pressé fco acheteur
Emd belüftet, gepresst, franko Empfänger	CHF/100 kg	41.21	36.50	35.83	38.09	38.08	CHF/100 kg	Regain pressé, séché en grange, franco acheteur
Ökoheu								Foin écologique
gepresst ab Feld	CHF/100 kg	26.10	24.83	26.65	24.94	26.14	CHF/100 kg	pressé pris sur le champ
lose ab Stock	CHF/100 kg	23.71	23.50	24.56	24.75	28.00	CHF/100 kg	en vrac pris sur le tas
gepresst ab Stock	CHF/100 kg	29.20	28.45	34.39	33.43	27.75	CHF/100 kg	pressé pris sur le tas
Stroh, Kleinballen								Paille pressée, petites bottes
ab Hof	CHF/100 kg	18.75	17.96	18.57	18.90	18.39	CHF/100 kg	départ ferme
franko Empfänger	CHF/100 kg	22.52	21.60	21.78	22.52	21.09	CHF/100 kg	franco acheteur
Grassilage-Ballen à 600 kg, 35 % TS, ab Hof	CHF/St.	75.84	70.64	71.58	73.37	74.02	CHF/pce	Ensilage de l'herbe, grandes balles à 600 kg, 35 % MS, départ ferme
<b>Futterkartoffeln und Rüben</b>								<b>P. d. terre fourragères et betteraves</b>
Feldkartoffeln	CHF/100 kg	7.33	...	...	...	...	CHF/100 kg	Pommes de terre tout venant
Kartoffeln als Erleseabgang	CHF/100 kg	6.37	6.26	6.16	6.24	6.57	CHF/100 kg	P. de terre déchets de triage
Futterzuckerrüben ab Feld	CHF/100 kg	8.25	...	...	...	...	CHF/100 kg	Betteraves sucrières fourragères, départ champ
<b>Schlachtvieh auf überwachten Märkten</b>								<b>Bétail de boucherie sur des marchés surveillés</b>
Rinder/Jungkühe RV T3	CHF/kg LG	3.52	4.57	4.78	4.94	4.83	CHF/kg PV	Génisses/jeunes vaches RV T3
Kühe VK T3	CHF/kg LG	3.15	4.38	4.58	4.76	4.67	CHF/kg PV	Vaches VK T3
Kühe VK 1X1	CHF/kg LG	2.27	3.52	3.67	3.68	3.56	CHF/kg PV	Vaches VK 1X1
Kühe VK 2X1	CHF/kg LG	2.07	3.27	3.40	3.36	3.18	CHF/kg PV	Vaches VK 2X1
Muni MT H3	CHF/kg LG	4.65	6.27	6.19	6.18	5.90	CHF/kg PV	Taureaux MT H3
Muni MT T3	CHF/kg LG	4.22	6.06	5.46	5.84	5.37	CHF/kg PV	Taureaux MT T3
Ochsen OB T3	CHF/kg LG	4.24	5.45	5.68	5.78	5.63	CHF/kg PV	Bœufs OB T3
Rinder RG H3	CHF/kg LG	4.63	5.63	5.98	5.96	5.75	CHF/kg PV	Génisses RG H3
Rinder RG T3	CHF/kg LG	4.23	5.04	5.40	5.48	5.27	CHF/kg PV	Génisses RG T3
Gitzi Gi I H	CHF/kg SG	15.07	14.07	13.11	15.07	14.29	CHF/kg PM	Cabris Gi I H
Gitzi Gi I T	CHF/kg SG	14.79	12.50	11.48	14.27	13.25	CHF/kg PM	Cabris Gi I T
Gitzi Gi II H	CHF/kg SG	12.68	10.16	10.22	12.21	12.20	CHF/kg PM	Cabris Gi II H
<b>Kleinvieh: Schlachttiere und Fleisch</b>								<b>Petit bétail: Animaux de boucherie et viande</b>
Lammfleisch verpackt an Konsumenten	CHF/kg	18.83	22.18	24.64	26.56	26.53	CHF/kg	Viande d'agneau emballée au consommateur
Gitziffleisch verpackt an Konsumenten	CHF/kg	25.25	26.71	25.35	27.22	27.59	CHF/kg	Viande de cabris emballée au consommateur
Kaninchen, fette	CHF/kg SG	18.08	21.19	21.00	21.83	23.46	CHF/kg PM	Lapins gras

./.

## 8. Preise und Indizes ~ Prix et indices

### 8.2 Erzielte Produzentenpreise landwirtschaftlicher Erzeugnisse, 1. Teil Prix payés au producteurs des produits agricoles, 1<sup>ère</sup> partie

Jahresmittel der erfassten Verkaufspreise gemäss Berichterstatterhebung von Agristat, für die überwachten Märkte gemäss Angaben der freiburgischen Viehverwertungsgenossenschaft und der Proviande, für Sammelstelleneier Angaben des BLW, Fachbereich Marktanalysen; falls nichts anderes vermerkt ist, Preise ab Hof; MwSt. inbegriffen

Moyenne annuelle des prix de vente relevés selon l'enquêtes auprès des correspondants de l'Agristat, pour les marchés surveillés selon les indications de la Coopérative fribourgeoise pour l'écoulement du bétail et de la Proviande, pour des œufs livrés aux centres collecteur selon les indications de l'OFAG, secteur Analyses du marché; sans indication respective prix départ ferme; TVA incluse

Erzeugnisse	Einheit	2010	2020	2021	2022	2023	Unité	Produits
<b>Kleinvieh zur Zucht</b>								<b>Petit bétail d'élevage</b>
<b>Weibl. Zuchtschafe</b>								<b>Brebis d'élevage</b>
bis 12 Monate	CHF/St.	297	338	336	362	378	CHF/tête	jusqu'à l'âge de 12 mois
1 bis 2 Jahre	CHF/St.	368	411	419	421	462	CHF/tête	1 jusqu'à 2 ans
älter als 2 Jahre	CHF/St.	411	411	405	437	385	CHF/tête	âgés de plus de 2 ans
<b>Zuchtwidder</b>								<b>Bélier d'élevage</b>
bis 12 Monate	CHF/St.	...	548	502	436	549	CHF/tête	jusqu'à l'âge de 12 mois
1 bis 2 Jahre	CHF/St.	...	750	592	656	600	CHF/tête	1 jusqu'à 2 ans
älter als 2 Jahre	CHF/St.	...	605	590	556	506	CHF/tête	âgés de plus de 2 ans
<b>Weibliche Zuchtziegen</b>								<b>Chèvre d'élevage</b>
bis 12 Monate	CHF/St.	289	214	210	273	264	CHF/tête	jusqu'à 12 mois
1 bis 2 Jahre	CHF/St.	406	350	263	400	367	CHF/tête	1 jusqu'à 2 ans
älter als 2 Jahre	CHF/St.	...	329	306	438	325	CHF/tête	âgés de plus de 2 ans
<b>Zuchtbock</b>								<b>Bouc d'élevage</b>
bis 12 Monate	CHF/St.	...	350	356	445	397	CHF/tête	jusqu'à 12 mois
1 bis 2 Jahre	CHF/St.	...	414	420	533	390	CHF/tête	1 jusqu'à 2 ans
älter als 2 Jahre	CHF/St.	...	629	469	635	557	CHF/tête	âgés de plus de 2 ans
<b>Ziegenmilch und -käse</b>								<b>Lait et fromage de chèvre</b>
<b>Ziegenmilch</b>	CHF/kg	1.57	1.66	1.52	1.43	1.49	CHF/kg	<b>Lait de chèvre</b>
<b>Frisch- oder Weichkäse</b>								<b>Fromage frais ou à pâte molle</b>
mind. 50 % Ziegenmilch	CHF/kg	22.58	...	...	...	26.10	CHF/kg	au moins 50% de lait de chèvre
100 % Ziegenmilch	CHF/kg	25.15	27.73	26.73	29.03	28.37	CHF/kg	à base de 100% de lait de chèvre
<b>Halbhartkäse</b>								<b>Fromage à pâte mi-dure</b>
mind. 50 % Ziegenmilch	CHF/kg	22.80	...	...	...	26.00	CHF/kg	au moins 50% de lait de chèvre
100 % Ziegenmilch	CHF/kg	26.54	26.55	27.08	28.58	27.53	CHF/kg	à base de 100% de lait de chèvre
<b>Eier</b>								<b>Œufs</b>
<b>Bodenhaltung</b>								<b>Élevage au sol</b>
ab Hof an Konsumenten	Rp./St.	51.72	50.63	51.88	52.33	53.00	ct./pce	départ ferme au consommateur
ab Hof an Grossverbraucher	Rp./St.	39.54	41.95	39.89	42.00	41.48	ct./pce	départ ferme à grand acheteur
franko Konsument	Rp./St.	53.73	55.20	52.88	59.15	...	ct./pce	franco consommateur
franko Grossverbraucher	Rp./St.	42.36	38.07	43.44	41.80	44.17	ct./pce	franco grand acheteur
<b>Freilandeier</b>								<b>Stabulation en plein air</b>
ab Hof an Konsumenten	Rp./St.	55.25	59.00	59.41	58.63	60.21	ct./pce	départ ferme au consommateur
ab Hof an Grossverbraucher	Rp./St.	40.89	45.06	47.02	47.27	47.37	ct./pce	départ ferme à grand acheteur
franko Konsument	Rp./St.	59.46	60.92	58.78	61.61	63.13	ct./pce	franco consommateur
franko Grossverbraucher	Rp./St.	44.06	46.21	45.68	44.18	48.29	ct./pce	franco grand acheteur
<b>Klein- und Knickeier</b>								<b>Œufs petits ou fêlés</b>
ab Hof, ab 30 St.	Rp./St.	25.05	23.90	28.67	26.90	27.49	ct./pce	départ ferme, au moins 30 pce
franko Grossverbraucher	Rp./St.	17.88	16.72	16.92	16.03	17.79	ct./pce	franco grand acheteur
<b>Sammelstelleneier,</b>								<b>Œufs livrés aux centres collecteur,</b>
ab Hof								départ ferme
Bodenhaltung	Rp./St.	21.98	21.33	20.59	21.12	20.40	ct./pce	élevage au sol
Freilandhaltung	Rp./St.	23.06	22.58	22.07	22.92	23.91	ct./pce	élevage en libre parcours
Bio	Rp./St.	39.65	43.57	43.22	44.32	45.55	ct./pce	Bio
Schweiz	Rp./St.	25.58	27.32	26.78	28.10	28.64	ct./pce	Suisse
<b>Honig</b>								<b>Miel</b>
Kleinverkauf	CHF/kg	22.31	25.62	25.85	26.69	26.72	CHF/kg	vente au détail
Grossverkauf	CHF/kg	19.12	23.38	25.25	23.86	23.05	CHF/kg	vente en gros

Agristat, Berichterstatterhebungen;  
Bundesamt für Landwirtschaft (BLW), Marktanalysen;  
Freiburgische Viehverwertungsorganisation; Proviande

Agristat, enquêtes auprès des correspondants;  
Office fédéral de l'agriculture (OFAG), Analyses du marché;  
Coopération fribourgeoise; Proviande

## 8. Preise und Indizes ~ Prix et indices

### 8.3 Erzielte Produzentenpreise landwirtschaftlicher Erzeugnisse, 2. Teil Prix payés aux producteurs des produits agricoles, 2<sup>ème</sup> partie

MwSt. inbegriffen ~ TVA incluse

Erzeugnisse	Einheit	2010	2020	2021	2022	2023	Unité	Produits
<b>Bankvieh <sup>1</sup></b>								<b>Bétail d'égal <sup>1</sup></b>
Muni MT C3 QM	CHF/kg SG	8.77	9.95	10.80	11.01	10.57	CHF/kg PM	Taureaux MT C3 QM
Muni MT H3 QM	CHF/kg SG	8.56	9.74	10.60	10.82	10.37	CHF/kg PM	Taureaux MT H3 QM
Muni MT T3 QM	CHF/kg SG	8.15	9.30	10.19	10.42	9.97	CHF/kg PM	Taureaux MT T3 QM
Muni MT A3 QM	CHF/kg SG	7.57	8.70	9.58	9.81	9.34	CHF/kg PM	Taureaux MT A3 QM
Muni MT T3 IP-Suisse	CHF/kg SG	8.75	9.85	10.79	10.93	10.43	CHF/kg PM	Taureaux MT T3 IP-Suisse
Muni MT T3 Bio	CHF/kg SG	8.59	9.53	10.22	10.60	10.11	CHF/kg PM	Taureaux MT T3 Bio
Rinder RG H3 QM	CHF/kg SG	8.53	9.76	10.59	10.81	10.37	CHF/kg PM	Génisses RG H3 QM
Rinder RG T3 QM	CHF/kg SG	8.11	9.29	10.20	10.41	9.97	CHF/kg PM	Génisses RG T3 QM
Rinder RG A3 QM	CHF/kg SG	7.13	8.04	8.66	8.94	8.62	CHF/kg PM	Génisses RG A3 QM
Rinder RG T3 IP-Suisse	CHF/kg SG	8.61	9.84	10.79	10.92	10.42	CHF/kg PM	Génisses RG T3 IP-Suisse
Rinder RG T3 Bio	CHF/kg SG	8.58	9.53	10.22	10.60	10.11	CHF/kg PM	Génisses RG T3 Bio
Ochsen OB H3 QM	CHF/kg SG	8.55	9.74	10.59	10.81	10.36	CHF/kg PM	Bœufs OB H3 QM
Ochsen OB T3 QM	CHF/kg SG	8.14	9.29	10.19	10.41	9.97	CHF/kg PM	Bœufs OB T3 QM
Ochsen OB A3 QM	CHF/kg SG	7.54	8.68	9.58	9.78	9.33	CHF/kg PM	Bœufs OB A3 QM
Natura Beef T3	CHF/kg SG	10.24	11.56	12.50	12.71	12.26	CHF/kg PM	Natura Beef T3
<b>Verarbeitungsvieh <sup>1</sup></b>								<b>Bétail de transformation <sup>1</sup></b>
Rinder/Jungkühe RV T3 QM	CHF/kg SG	6.89	8.79	9.23	9.62	9.40	CHF/kg PM	Génisses/j. vaches RV T3 QM
Rinder/Jungkühe RV A3 QM	CHF/kg SG	5.91	7.84	8.29	8.67	...	CHF/kg PM	Génisses/j. vaches RV A3 QM
Kühe VK T3 QM	CHF/kg SG	6.35	8.59	9.03	9.45	9.23	CHF/kg PM	Vaches VK T3 QM
Kühe VK A3 QM	CHF/kg SG	5.58	7.70	8.18	8.56	8.41	CHF/kg PM	Vaches VK A3 QM
Kühe VK T3 IP-Suisse	CHF/kg SG	6.57	8.77	9.28	9.66	9.38	CHF/kg PM	Vaches VK T3 IP-Suisse
Kühe VK T3 Bio	CHF/kg SG	7.04	9.42	9.96	10.19	9.90	CHF/kg PM	Vaches VK T3 Bio
<b>Kälber <sup>1</sup></b>								<b>Veaux <sup>1</sup></b>
Kälber KV C3 QM	CHF/kg SG	14.62	15.90	16.23	17.15	16.47	CHF/kg PM	Veaux KV C3 QM
Kälber KV H3 QM	CHF/kg SG	14.31	15.48	15.85	16.77	16.10	CHF/kg PM	Veaux KV H3 QM
Kälber KV T3 QM	CHF/kg SG	13.47	14.52	14.95	15.90	15.21	CHF/kg PM	Veaux KV T3 QM
Kälber KV A3 QM	CHF/kg SG	12.08	12.87	13.58	14.52	13.71	CHF/kg PM	Veaux KV A3 QM
Kälber KV T3 IP-Suisse	CHF/kg SG	14.11	15.54	15.97	16.81	15.86	CHF/kg PM	Veaux KV T3 IP-Suisse
Kälber KV T3 Bio	CHF/kg SG	14.13	15.19	16.09	16.64	15.57	CHF/kg PM	Veaux KV T3 Bio
<b>Remonten <sup>1</sup></b>								<b>Remontes d'engraissement <sup>1</sup></b>
Jungvieh JB T3 QM	CHF/kg LG	6.20	7.05	7.30	7.67	7.06	CHF/kg PV	Jeune bétail JB T3 QM
<b>Schafe <sup>1</sup></b>								<b>Moutons <sup>1</sup></b>
Lämmer LA T3	CHF/kg SG	9.72	13.21	14.41	14.62	13.94	CHF/kg PM	Agneaux LA T3
Lämmer LA T3 Bio	CHF/kg SG	11.67	15.07	15.98	16.13	15.53	CHF/kg PM	Agneaux LA T3 bio
Schafe SM 4-8 T3	CHF/kg SG	4.41	6.15	7.01	7.11	6.99	CHF/kg PM	Moutons SM 4-8 T3
Weidelämmer WP T3	CHF/kg LG	4.28	5.67	6.28	6.06	5.43	CHF/kg PV	Agneaux de pâturage WP T3
<b>Schlachtschweine <sup>1</sup></b>								<b>Porcs de boucherie <sup>1</sup></b>
Schweine QM ab Stall	CHF/kg SG	3.80	4.52	3.94	3.38	3.54	CHF/kg PM	Porcs QM départ ferme
Schweine IP-Suisse ab Stall	CHF/kg SG	4.11	4.82	4.29	3.70	3.88	CHF/kg PM	Porcs IP-Suisse départ ferme
Schweine Bio ab Stall	CHF/kg SG	7.30	6.98	7.56	7.75	7.80	CHF/kg PM	Porcs Bio départ ferme
<b>Milch <sup>2</sup></b>								<b>Lait <sup>2</sup></b>
Verkehrsmilch	Rp./kg	61.79	66.04	69.80	75.34	76.36	ct./kg	Lait commercialisé
Molkereimilch	Rp./kg	59.46	60.19	64.31	71.47	71.73	ct./kg	Lait de centrale
verkäste Milch	Rp./kg	67.07	69.14	72.50	76.89	78.41	ct./kg	Lait transformé en fromage
Biomilch	Rp./kg	74.72	81.16	82.24	88.02	91.06	ct./kg	Lait bio
Milch gewerblicher Käsereien	Rp./kg	72.06	73.77	76.62	79.64	81.98	ct./kg	Lait transformé par des fromageries artisanales

<sup>1</sup> Realisierte Preise gemäss Erhebungen der Proviande. Soweit nichts anderes vermerkt ist, sind es Preise franko Schlachthof.

<sup>2</sup> Gemäss dem Datenportal «Marktzahlen» des Bundesamtes für Landwirtschaft

<sup>1</sup> Prix réalisés selon les enquêtes de la Proviande. Sans indication respective, les prix sont valables franco abattoir.

<sup>2</sup> Selon le portail de données «Chiffres du marché» de l'Office fédéral de l'agriculture

## 8. Preise und Indizes ~ Prix et indices

### 8.4 Realisierte Bruttopreise an Nutztviehauktionen Prix bruts réalisés lors de mises de bétail

CHF/Stück, mittlere Bruttopreise vor Abzug der Auslagen für Futter- und Standgeld sowie Transport und Vermittlung;  
Anzahl verkaufte Tiere in Klammern

CHF/pièce, prix bruts moyens avant déduction des frais d'affouragement, d'inscription, de transport et de l'indemnité  
de l'intermédiaire; Nombre d'animaux vendus entre parenthèses

Kategorie / Rasse	2010	2021	2022	2023	Catégorie / race
<b>Kühe</b>					<b>Vaches</b>
Braunvieh	2 868 (826)	3 496 (366)	3 603 (469)	3 516 (474)	Brune
Fleckvieh	2 998 (3 032)	3 589 (2 393)	3 664 (2 582)	3 536 (2 815)	Tachetée rouge
Holstein	3 248 (100)	3 810 (135)	3 620 (248)	3 695 (345)	Holstein
<b>Kühe und Rinder <sup>1</sup></b>					<b>Vaches et génisses <sup>1</sup></b>
<b>Milchrassen</b>					<b>Races laitières</b>
Braunvieh	4 219 (32)	4 680 (22)	4 788 (32)	4 718 (42)	Brune
Fleckvieh	...	...	...	...	Tachetée rouge
Holstein	...	...	...	...	Holstein
<b>Fleischrassen</b>					<b>Races à viande</b>
Angus	...	4 750 (36)	4 827 (11)	4 998 (40)	Angus
Limousin	...	4 380 (10)	4 651 (29)	4 428 (43)	Limousin
Simmental Mast	...	4 530 (10)	4 787 (23)	4 944 (26)	Simmental d'engraissement
Diverse Fleischrassen	...	...	4 005 (52)	4 022 (58)	Diverses races à viande
<b>Rinder</b>					<b>Génisses</b>
<b>Milchrassen</b>					<b>Races laitières</b>
Braunvieh	2 546 (83)	2 801 (62)	3 114 (67)	2 919 (76)	Brune
Fleckvieh	2 770 (361)	3 117 (265)	3 109 (263)	2 982 (243)	Tachetée rouge
Holstein	3 133 (12)	3 029 (19)	2 540 (38)	2 350 (32)	Holstein
<b>Fleischrassen</b>					<b>Races à viande</b>
Angus	3 855 (31)	...	...	...	Angus
Charolais	...	3 425 (4)	...	...	Charolais
Limousin	... (3)	4 560 (15)	...	...	Limousin
Simmental Mast	... (2)	4 625 (12)	...	...	Simmental d'engraissement
Diverse Fleischrassen	3 580 (201)	3 631 (221)	3 638 (161)	3 708 (198)	Diverses races à viande
Kreuzungen	3 892 (12)	...	...	...	Croisements
<b>Zuchtkälber</b>					<b>Veaux d'élevage</b>
Braunvieh	869 (141)	1 508 (31)	1 476 (55)	1 325 (73)	Brune
Fleckvieh	859 (206)	1 270 (313)	1 251 (308)	1 044 (278)	Tachetée rouge
Holstein	...	936 (7)	1 350 (22)	1 175 (10)	Holstein
<b>Zuchtstiere</b>					<b>Toreaux d'élevage</b>
<b>Milchrassen</b>					<b>Races laitières</b>
Braunvieh	2 936 (50)	2 891 (16)	3 131 (16)	2 916 (19)	Brune
Fleckvieh	2 986 (252)	3 573 (111)	3 579 (115)	3 525 (101)	Tachetée rouge
Holstein	2 834 (39)	...	...	...	Holstein
<b>Fleischrassen</b>					<b>Races à viande</b>
Angus	5 098 (50)	5 312 (64)	5 383 (48)	5 771 (51)	Angus
Charolais	4 140 (5)	4 925 (4)	5 000 (5)	... (1)	Charolais
Limousin	4 944 (71)	6 060 (87)	6 134 (73)	5 746 (86)	Limousin
Simmental Mast	4 540 (10)	5 658 (26)	5 283 (29)	5 183 (29)	Simmental d'engraissement

<sup>1</sup> Angaben nicht auf Kategorie aufteilbar

<sup>1</sup> Les données ne peuvent pas être réparties en catégories

Zusammenstellung gemäss Angaben der Organisatoren von  
Zucht- und Nutztviehauktionen

Synthèse selon les indications des  
organisateur de mises de bétail

## 8. Preise und Indizes ~ Prix et indices

### 8.5 Entwicklung ausgewählter Produzentenpreise (nominal) Évolution des prix à la production de produits sélectionnés (valeurs nominales)

Jahre	Molkereimilch <sup>1</sup>	Weizen	Dinkel, Emmer, Einkorn <sup>2</sup>	Roggen	Hafer <sup>3</sup>	Futtergerste	Landesindex der Konsumentenpreise, Basis 1914 = 100
Années	Lait de centrale <sup>1</sup>	Blé	Épeautre, amidonnier, engrain <sup>2</sup>	Seigle	Avoine <sup>3</sup>	Orge fourragère	Indice des prix à la consommation, base 1914 = 100
	Produzentenpreis in CHF/100 kg, exkl. MwSt. Prix à la production en CHF par 100 kg, hors TVA						Punkte Points
1914	17.20	24.53	18.78	20.97	21.67	21.25	100.0
1920	37.70	65.26	50.69	62.14	55.97	56.46	224.0
1925	29.50	44.33	31.90	37.51	30.93	32.75	168.2
1930	24.20	41.85	30.51	34.42	21.50	22.19	158.4
1935	20.60	33.80	25.50	25.40	17.20	19.50	128.2
1940	23.70	38.35	29.84	31.25	30.34	31.36	150.8
1945	31.30	53.44	48.00	50.20	47.21	47.25	208.9
1950	40.20	62.85	58.00	57.31	44.25	45.45	218.1
1955	41.00	64.41	59.44	55.20	46.60	47.10	236.7
1960	42.40	65.62	61.53	55.66	44.04	46.08	251.6
1965	51.90	67.48	62.46	55.23	38.60	38.40	294.7
1970	56.70	66.83	60.11	55.89	42.20	43.60	349.3
1975	73.53	92.59	83.00	78.60	56.00	56.00	505.8
1980	78.22	96.61	88.40	82.39	64.00	64.00	567.6
1985	90.94	106.83	95.91	101.06	74.00	74.00	699.9
1990	104.72	104.52	98.43	105.62	67.00	68.00	792.3
1995	93.09	100.99	96.62	91.78	55.50	59.50	925.3
2000	76.37	71.16	64.51	56.98	43.00	47.00	960.2
2005	69.35	51.53	67.14	45.20	37.00	40.50	1 001.6
2008	74.78	55.53	67.29	51.90	34.50	38.00	1 044.4
2009	61.32	46.53	65.89	37.90	30.50	31.10	1 039.4
2010	58.07	49.54	58.88	39.90	30.50	34.40	1 046.9
2011	59.19	49.22	59.84	39.85	30.50	34.10	1 048.9
2012	56.47	49.84	58.05	39.85	30.50	33.70	1 041.7
2013	61.54	50.10	62.98	41.00	30.50	34.20	1 039.4
2014	63.56	46.71	63.34	41.00	30.50	33.40	1 039.2
2015	55.70	48.58	63.54	40.00	30.50	32.20	1 027.4
2016	53.18	51.17	62.12	40.00	30.50	33.44	1 022.9
2017	55.04	48.83	59.34	38.00	30.50	33.09	1 028.4
2018	56.43	48.41	57.14	38.00	30.50	33.05	1 038.0
2019	56.66	49.90	61.30	38.00	35.60	32.73	1 041.8
2020	58.70	49.32	65.23	38.00	37.10	33.10	1 034.2
2021	62.62	53.65	58.29	41.00	46.20	33.39	1 040.2
2022	69.64	58.16 *	64.10 *	44.00 *	53.90 *	34.47 *	1 069.7
<b>2023</b>	<b>69.98</b>	<b>57.43 *</b>	<b>64.59 *</b>	<b>44.00 *</b>	<b>53.10 *</b>	<b>32.80 *</b>	<b>1 092.6</b>

1 Bis 1999 Konsummilch franko Sammelstelle; ab 2000 Molkereimilch des Fachbereichs Marktanalysen vom BLW

2 Ab 2001 ohne Spelzen

3 Ab 2019 Preiserhöhung wegen erhöhter Haferqualität

1 Lait de consommation franco centre collecteur jusqu'en 1999;

lait de centrale du secteur Analyses du marché de l'OFAG à partir de 2000

2 Dès 2001 sans balles

3 À partir de 2019, augmentation des prix en raison de l'amélioration de la qualité de l'avoine

Verschiedene Quellen

Sources diverses

## 8. Preise und Indizes ~ Prix et indices

### 8.6 Einkaufspreise einiger landwirtschaftlicher Produktionsmittel Prix d'achat de divers agents de production agricole

Preise zur Indexberechnung anfangs Monat erhoben; die Preise verstehen sich franko Hof und ohne MwSt.  
Die Preisdurchschnitte können durch Quellenwechsel beeinflusst werden.

Les prix pour le calcul de l'indice ont été saisis au début du mois; les prix s'entendent franco ferme, sans TVA.  
Les moyennes de prix peuvent être influencées par des changements de sources.

Produktionsmittel	Einheit ~ Unité	2010	2021	2022	2023	Agents de production
<b>Energiestoffe</b>						<b>Sources énergétiques</b>
Heizöl <sup>1</sup>	CHF/hl	77.11	76.47	126.89	104.94	Mazout <sup>1</sup>
Benzin <sup>2</sup>	CHF/hl	94.39	95.74	126.38	110.37	Essence <sup>2</sup>
Diesel <sup>2</sup>	CHF/hl	101.34	101.67	142.52	123.56	Diesel <sup>2</sup>
<b>Düngemittel <sup>3</sup></b>						<b>Engrais <sup>3</sup></b>
Ammonsalpeter 27% N	CHF/100 kg N	163.05	164.23	317.80	193.20	Nitrate d'ammoniaque 27% N
Harnstoff 46% N	CHF/100 kg N	145.24	138.76	232.54	142.08	Urée 46% N
Phosphatdünger 46% P	CHF/100 kg P	...	154.07	228.17	183.63	Engrais phosphaté 46% P
Phosphatdünger 18% P	CHF/100 kg P	282.98	285.41	343.27	320.68	Engrais phosphaté 18% P
Kalisalz 60% K	CHF/100 kg K	107.68	91.52	151.22	120.66	Sel de potasse 60% K
PK-Dünger 20 : 30	CHF/100 kg	73.54	64.21	88.79	79.16	Engrais PK 20 : 30
NPK-Dünger 13 : 13 : 21	CHF/100 kg	70.66	59.26	92.97	77.48	Engrais NPK 13 : 13 : 21
NPK-Dünger 20 : 5 : 8	CHF/100 kg	76.46	65.32	91.95	74.23	Engrais NPK 20 : 5 : 8
NPK-Dünger 20 : 8 : 8 + Mg + B	CHF/100 kg	83.10	72.53	99.02	82.36	Engrais NPK 20 : 8 : 8 + Mg + B

1 Landesindex der Konsumentenpreise (BFS): Preis für 9 001-14 000 Liter

2 Zollrückerstattung bereits abgezogen

3 Lieferbedingungen: Sackware, franko Hof, mindestens 8 Tonnen

1 Indice des prix à la consommation (OFS): prix pour 9 001 à 14 000 litres

2 Remboursement des droits de douane déjà déduit

3 Conditions de livraison: en sacs, franco ferme, au moins 8 tonnes

Agristat

Agristat

### 8.7 Durchschnittliche Preise von Boden und landwirtschaftlichen Anwesen Prix moyens des terres et des domaines agricoles

Bezirk District	Region	Durchschnittliche Bodenpreise in CHF/m <sup>2</sup> Prix moyen des terrains en CHF/m <sup>2</sup>							Région
		2012- 2017	2018	2019	2020	2021	2022	2023	
Delémont	Talregion	2.85	2.98	2.98	3.01	3.08	3.16	3.01	Région de plaine
	Hügelregion	2.52	2.62	2.68	2.69	2.66	2.67	2.68	Région des collines
	Bergregion	1.57	1.59	1.68	1.48	1.46	1.35	1.40	Région de montagne
Porrentruy	Talregion	2.16	2.18	2.16	2.21	2.18	2.19	2.29	Région de plaine
	Hügel- und Bergregion	1.29	1.29	1.35	1.37	1.42	1.61	1.60	Région des collines et de montagne
Franches-Montagnes		1.40	1.39	1.39	1.40	1.41	1.39	1.39	Franches-Montagnes
		2017	2018	2019	2020	2021	2022	2023	
Landwirtschaftliche Anwesen									Domaines agricoles
Anzahl Verkäufe		29	34	34	30	30	30	35	Nombre de ventes
Verhältnis Verkaufspreis zum Ertragswert		2.10	2.10	2.12	2.15	2.17	2.18	2.22	Relation entre prix de vente et valeur de rendement
Wald (CHF/m <sup>2</sup> )									Forêt (CHF/m <sup>2</sup> )
Delémont		1.16	1.15	1.15	1.04	0.94	0.90	0.92	Delémont
Franches-Montagnes		0.66	0.42	0.42	0.66	0.65	0.61	0.60	Franches-Montagnes
Porrentruy		0.93	1.03	0.98	0.91	0.92	0.92	0.88	Porrentruy
Total		0.85	0.66	0.70	0.84	0.82	0.82	0.80	Total

Departement Wirtschaft und Gesundheit des Kantons Jura

Département de l'économie et de la santé du Canton du Jura

## 8. Preise und Indizes ~ Prix et indices

### 8.8 Handänderungen sowie Kauf- und Vertragspreise landwirtschaftlicher Anwesen Transferts ainsi que prix d'achat et de contrat de domaines agricoles

Kanton Baselland ~ Canton de Bâle-Campagne

	2000	2010	2019	2020	2021	2022	2023	
Land ausserhalb Baugebiet								Terres en dehors de la zone à bâtir
Anzahl Freihandkäufe	215	169	153	153	129	119	131	Nombres des ventes de gré à gré
Umgesetzte Fläche, ha	145	80	160	155	112	102	117	Surface transférée, ha
Kaufpreis, Total in 1000 CHF	7 006	3 423	5 629	5 684	4 324	3 991	3 590	Prix d'achat, total en 1000 CHF
je Are, CHF	483	428	351	366	386	393	306	par are, CHF
Landwirtschaftliches Anwesen								Domaines agricoles
Anzahl Freihandkäufe	41	33	15	27	24	17	15	Nombres des ventes de gré à gré
Umgesetzte Fläche, ha	259	195	172	407	333	256	173	Surface transférée, ha
Kaufpreis, Total in 1000 CHF	21 101	17 379	12 799	24 779	21 578	15 284	9 299	Prix d'achat, total en 1000 CHF
je Are, CHF	816	890	744	609	649	598	536	par are, CHF

Statistisches Amt des Kantons Basel-Landschaft

Office statistique du canton de Bâle-Campagne

### 8.9 Investitionskredite Crédits d'investissement

Einzelbetriebliche Massnahmen, in Landwirtschaftsbetrieben im Jahre der Bewilligung eines Investitionskredit  
Mesures individuelles, dans les exploitations agricoles lors de l'octroi d'un crédit d'investissement

Kantone Cantons	Investitionskredite ~ Crédits d'investissement											
	Anzahl Nombre						Pro Fall in CHF Par cas en CHF					
	2018	2019	2020	2021	2022	2023	2018	2019	2020	2021	2022	2023
ZH	73	73	83	86	126	107	169 466	208 795	177 157	214 635	209 817	184 921
BE	304	280	296	352	283	343	143 819	152 327	137 614	156 685	142 789	169 355
LU	157	154	168	190	170	203	137 771	126 246	133 987	156 515	164 389	173 327
UR	15	11	11	7	8	17	105 600	140 545	110 909	132 857	184 125	134 582
SZ	44	39	50	59	51	49	149 500	172 615	144 700	147 407	139 196	194 779
OW	12	21	18	10	20	23	121 575	133 200	171 685	188 581	169 494	149 388
NW	12	14	16	21	18	15	134 354	128 820	158 063	171 129	189 689	149 144
GL	16	8	11	7	10	13	124 856	143 450	127 560	155 928	125 490	178 931
ZG	18	15	12	23	7	11	147 939	150 360	111 392	158 870	117 571	175 364
FR	135	101	111	132	122	146	165 341	185 781	170 505	199 417	226 071	202 589
SO	34	26	79	61	52	64	151 994	133 454	157 811	125 285	146 054	155 759
BS	-	-	-	1	-	-	-	-	-	240 000	-	-
BL	32	27	32	45	32	46	121 631	130 437	129 444	144 350	106 619	116 970
SH	15	8	40	24	15	23	189 513	213 188	184 243	178 288	106 517	260 704
AR	31	49	46	71	32	23	125 710	132 378	139 848	120 368	170 721	158 304
AI	13	14	17	19	25	22	139 662	124 791	195 456	144 274	151 189	184 214
SG	102	103	117	100	111	158	155 455	138 194	143 266	184 829	188 622	190 783
GR	103	98	100	121	91	120	148 589	155 113	147 548	177 270	181 335	169 863
AG	96	105	112	108	87	119	149 143	151 521	162 666	151 921	171 417	172 608
TG	64	66	71	94	85	108	143 703	196 538	194 035	183 862	196 042	189 276
TI	13	15	15	14	6	17	151 362	175 319	146 427	122 297	345 467	240 397
VD	152	123	105	98	119	125	181 969	156 889	178 102	155 476	203 525	180 134
VS	28	33	36	40	44	40	159 261	160 158	176 178	237 225	156 623	193 323
NE	30	23	33	47	36	45	154 960	192 000	196 918	210 620	244 496	271 222
GE	1	3	4	-	3	2	200 000	135 470	466 325	-	115 587	518 000
JU	41	41	48	40	44	53	167 393	234 476	148 473	148 710	184 327	174 228
<b>CH</b>	<b>1 541</b>	<b>1 450</b>	<b>1 631</b>	<b>1 770</b>	<b>1 597</b>	<b>1 597</b>	<b>151 866</b>	<b>158 121</b>	<b>155 527</b>	<b>166 880</b>	<b>176 038</b>	<b>180 634</b>

Bundesamt für Landwirtschaft (BLW)

Office fédéral de l'agriculture (OFAG)



## 8. Preise und Indizes ~ Prix et indices

### 8.10 Durchschnittliche Konsumentenpreise einiger Artikel Prix moyen à la consommation de divers articles

MwSt. inbegriffen ~ TVA incluse

Nahrungsmittel	Einheit ~ Unité	2010	2021	2022	2023	Aliment
Vollmilch, pasteurisiert	CHF/l	1.41	1.62	1.64	1.70	Lait entier, pasteurisé
Milchdrink, pasteurisiert	CHF/l	1.40	1.59	1.63	1.70	Lait « drink », pasteurisé
Vorzugsbutter	CHF/200 g	2.95	3.28	3.44	3.63	Beurre de choix
Kochbutter, in Mödeli	CHF/250 g	3.11	3.39	3.55	3.90	Beurre de cuisine, en plaques
Emmentaler surchoix	CHF/100 g	2.03	1.92	1.98	2.10	Emmentaler surchoix
Gruyère surchoix	CHF/100 g	2.06	2.06	2.12	2.28	Gruyère surchoix
Jogurt nature	CHF/180 g	4.07	0.44	0.45	0.46	Yogourt nature
Kaffeerahm	CHF/0.5 l	2.00	1.80	1.86	2.00	Crème à café
Inlandeier, frisch	CHF/St. ~ CHF/pce	0.60	0.61	0.62	0.67	Œufs du pays, frais
Rindfleisch						Viande de bœuf
Entrecôte geschnitten	CHF/kg	60.84	73.53	76.81	...	Entrecôte, en tranches
Schulterbraten	CHF/kg	29.56	35.50	35.56	...	Rôti d'épaule
Voessen	CHF/kg	22.75	30.38	31.94	...	Ragoût
Kalbfleisch						Viande de veau
Stotzenplätzli	CHF/kg	65.32	71.61	79.21	...	Tranches de cuisses
Schulterbraten	CHF/kg	35.64	43.50	45.54	...	Rôti d'épaule
Voessen	CHF/kg	32.14	37.75	40.03	...	Ragoût
Schweinefleisch						Viande de porc
Stotzenplätzli	CHF/kg	25.32	26.25	26.87	...	Tranches de cuisses
Schulterbraten	CHF/kg	18.22	18.83	18.92	...	Rôti d'épaule
Voessen	CHF/kg	17.25	17.91	17.66	...	Ragoût
Wurstwaren						Charcuterie
Cervelas	CHF/100 g	1.13	1.18	1.14	...	Cervelas
Kalbsbratwurst	CHF/100 g	1.82	1.88	1.92	...	Saucisses à rôti de veau
Poulet, ganz	CHF/kg	9.25	9.01	9.34	...	Poulet, entier
Kartoffeln, Raclette	CHF/kg	1.69	1.52	1.58	1.66	Pommes de terre, raclette

Bundesamt für Landwirtschaft (BLW), Fachbereich Marktanalysen

Office fédéral de l'agriculture (OFAG), secteur Analyses du marché

8.11 Haushaltsbudgeterhebung  
Dépenses des ménages

Budgetstruktur	In CHF pro Haushalt bzw. in % des Bruttoeinkommens		En CHF par ménage resp. en % du revenu brut				Structure du budget
	2019 CHF	%	2020 CHF	%	2021 CHF	%	
Erwerbseinkommen	7 036	73.4	7 061	71.9	7 053	72.1	Revenus du travail
Einkommen aus Vermögen und Vermietung	384	4.0	492	5.0	510	5.2	Revenus de la fortune et de la location
Primäreinkommen	7 420	77.4	7 553	76.9	7 562	77.3	Revenu primaire
Renten und Sozialleistungen	2 016	21.0	2 110	21.5	2 104	21.5	Rentes et transferts sociaux
Monetäre Transfereinkommen von anderen Haushalten	146	1.5	153	1.6	122	1.2	Transferts monétaires reçus d'autres ménages
Bruttoeinkommen	9 582	100.0	9 817	100.0	9 788	100.0	Revenu brut
Obligatorische Transferausgaben	-2 800	-29.2	-2 867	-29.2	-2 887	-29.5	Dépenses de transfert obligatoires
Sozialversicherungsbeiträge	-950	-9.9	-989	-10.1	-1 000	-10.2	Assurances sociales
Steuern	-1 180	-12.3	-1 218	-12.4	-1 203	-12.3	Impôts
Krankenkassen: Prämien der Grundvers.	-670	-7.0	-661	-6.7	-684	-7.0	Assurance-maladie de base: primes
Monetäre Transferausgaben	-173	-1.8	-161	-1.6	-196	-2.0	Transferts monétaires
Verfügbares Einkommen	6 609	69.0	6 789	69.2	6 706	68.5	Revenu disponible
Übrige Vers., Gebühren und Übertragungen	-579	-6.0	-525	-5.3	-510	-5.2	Autres assurances, taxes et transferts
Krankenkassen: Prämien für Zusatzversicherungen	-157	-1.6	-154	-1.6	-163	-1.7	Assurances-maladie complémentaires: primes
Übrige Versicherungsprämien	-156	-1.6	-163	-1.7	-157	-1.6	Autres assurances: primes
Gebühren	-67	-0.7	-57	-0.6	-52	-0.5	Taxes
Spenden, Geschenke und Einladungen	-199	-2.1	-151	-1.5	-138	-1.4	Dons, cadeaux offerts et invitations
Konsumausgaben	-4 985	-52.0	-4 564	-46.5	-4 648	-47.5	Dépenses de consommation
Nahrungsmittel und alkoholfreie Getränke	-637	-6.6	-641	-6.5	-664	-6.8	Produits alimentaires et boissons non alcoolisées
Alkoholische Getränke und Tabakwaren	-95	-1.0	-102	-1.0	-112	-1.1	Boissons alcoolisées et tabacs
Gast- und Beherbergungsstätten	-558	-5.8	-343	-3.5	-390	-4.0	Restauration et services d'hébergement
Bekleidung und Schuhe	-175	-1.8	-138	-1.4	-152	-1.5	Vêtements et chaussures
Wohnen und Energie	-1 381	-14.4	-1 411	-14.4	-1 364	-13.9	Logement et énergie
Wohnungseinrichtung und laufende Haushaltsführung	-210	-2.2	-207	-2.1	-222	-2.3	Ameublement, équipement et entretien du ménage
Gesundheitsausgaben	-245	-2.6	-237	-2.4	-225	-2.3	Dépenses de santé
Verkehr	-710	-7.4	-630	-6.4	-668	-6.8	Transports
Nachrichtenübermittlung	-174	-1.8	-175	-1.8	-170	-1.7	Communications
Unterhaltung, Erholung und Kultur	-510	-5.3	-394	-4.0	-397	-4.1	Loisirs et culture
Andere Waren und Dienstleistungen	-291	-3.0	-286	-2.9	-284	-2.9	Autres biens et services
Sporadische Einkommen	187	2.0	182	1.8	162	1.7	Revenus sporadiques
Sparbetrag	1 232	12.9	1 881	19.2	1 710	17.5	Épargne
	Anzahlen bzw. %				Nombre resp. %		
Personen pro Haushalt (Mittelwert)	2.11	100.0	2.12	100.0	2.09	100.0	Personnes par ménage (moyenne)
Haushaltszusammensetzung nach Erwerbsstatus und Alter							Composition du ménage selon le statut d'activité et l'âge
Selbständigerwerbende	0.14	6.6	0.13	6.0	0.12	5.8	Indépendants
Unselbständigerwerbende	0.97	45.9	0.98	46.0	0.96	46.0	Saliés
Rentner	0.41	19.6	0.42	20.0	0.43	20.7	Rentiers
Personen in Ausbildung	0.10	4.5	0.10	4.8	0.09	4.5	Personnes en formation
Andere	0.15	7.2	0.15	6.8	0.15	7.1	Autres
Kinder unter 15 Jahren	0.34	16.1	0.35	16.4	0.33	15.8	Enfants de moins de 15 ans
Anteil ausgewählter Haushaltsgruppen							Proportions de différentes catégories de ménages
Einpersonenhaushalte		38.1		37.4		38.6	Ménages de personnes seules
Mieterhaushalte		61.7		60.6		60.5	Ménages locataires
Haushalte mit min. einem Auto		77.2		77.0		77.9	Ménages avec au moins une voiture
Haushalte mit min. einem Velo		65.2		67.1		67.6	Ménages avec au moins un vélo
Haushalte mit min. einem Computer		91.5		92.8		94.3	Ménages avec au moins un ordinateur
Haushalte mit min. einem Mobiltelefon		97.4		97.4		97.8	Ménages avec au moins un téléphone portable
Haushalte mit min. einem Haustier (Hund oder Katze)		27.3		25.2		25.3	Ménages avec au moins un animal domestique (chien ou chat)

## 8. Preise und Indizes ~ Prix et indices

### 8.12 Produzentenpreisindex Landwirtschaft Indice des prix à la production dans l'agriculture

Ohne Baumschul- und Gartenbauprodukte, Dezember 2020 = 100  
Sans les produits de pépinières et les produits horticoles, décembre 2020 = 100

Produkte	Gewichtung 2020 Pondération 2020	2010	2021	2022	2023	Produits
Landwirtschaftliche Produkte	100.0000	94.4	101.9	105.0	106.5	Produits agricoles
Pflanzliche Erzeugung	32.7245	99.3	104.3	108.1	111.9	Production végétale
Getreide	5.1721	97.2	100.1	103.9	110.1	Céréales
Weizen und Spelz	3.5103	...	100.1	104.1	110.8	Blé et épeautre
Roggen	0.0576	100.8	100.0	104.7	111.3	Seigle
Gerste	0.8903	100.1	100.0	104.4	108.7	Orge
Körnermais	0.4993	100.1	100.0	102.1	108.2	Maïs grains
Triticale	0.2145	100.1	100.0	103.6	108.7	Triticale
Handelsgewächse	2.3768	...	103.6	116.4	125.8	Plantes industrielles
Ölsaaten und Ölfrüchte	1.0703	101.1	107.2	129.2	134.3	Graines et fruits oléagineux
Eiweisspflanzen	0.1015	...	100.0	103.4	108.1	Protéagineux
Zuckerrüben	1.2051	126.7	100.8	106.1	119.7	Betteraves sucrières
Futterpflanzen	0.7900	111.5	100.0	109.0	106.0	Plantes fourragères
Frischgemüse	10.8443	91.0	108.2	107.5	110.3	Légumes frais
Blumenkohl	0.2430	57.2	114.1	113.6	120.9	Chou-fleur
Tomaten	1.6577	...	97.1	96.7	106.9	Tomates
Sonstige Frischgemüse	8.9436	...	110.1	109.3	110.6	Autres légumes frais
Kopfkohl	0.4084	...	113.5	108.5	104.8	Chou pommé
Blattsalat	1.4609	...	103.7	101.5	102.2	Salades à feuilles
Spinat	0.2810	104.8	100.0	100.0	101.3	Épinards
Gurken	0.3487	107.2	98.3	105.2	109.0	Concombres
Karotten	0.7008	108.1	104.7	105.5	97.5	Carottes
Zwiebeln	0.5685	...	112.9	117.3	116.8	Oignons
Buschbohnen	0.1966	...	105.3	107.4	105.9	Haricots nains
Erbsen	0.0624	103.8	97.4	95.6	103.9	Petits pois
Sonstige Frischgemüse, a.n.g.	4.9163	...	113.9	112.4	115.6	Autres légumes frais, n.d.a.
Kartoffeln	2.5464	108.6	113.1	125.9	130.6	Pommes de terre
Obst	10.9950	101.3	100.8	104.7	107.6	Fruits
Frischobst	4.8811	94.3	101.2	104.0	107.9	Fruits frais
Tafeläpfel	1.8566	93.7	99.9	101.8	108.3	Pommes de table
Tafelbirnen	0.2852	88.0	100.6	104.3	111.3	Poires de table
Sonstiges Frischobst	2.7393	...	102.1	105.4	107.3	Autres fruits frais
Kirschen	0.3856	86.4	100.0	101.7	105.5	Cerises
Zwetschgen	0.1885	84.1	106.7	118.8	117.5	Prunes
Erdbeeren	0.7497	93.7	103.4	107.4	110.2	Fraises
Sonstiges Frischobst, a.n.g.	1.4156	...	101.4	103.7	105.0	Autres fruits frais, n.d.a.
Trauben	6.1139	111.6	100.4	105.2	107.3	Raisins
Tierische Erzeugung	67.2755	92.0	100.8	103.5	103.9	Production animale
Tiere	34.0422	...	98.9	96.7	96.1	Animaux
Rindvieh	15.4231	...	99.7	103.9	100.2	Bovins
Schweine	12.9672	93.0	96.3	83.0	85.6	Porcs
Schafe	0.8316	71.1	106.6	108.6	103.3	Ovins
Geflügel	4.8203	...	102.1	108.7	109.9	Volaille
Tierische Erzeugnisse	33.2333	...	102.7	110.4	111.8	Produits animaux
Rohmilch	28.9388	95.6	103.1	111.9	113.3	Lait cru
Eier	3.9928	98.6	99.9	99.8	102.0	Œufs
Sonstige tierische Erzeugnisse	0.3017	89.0	100.0	103.7	103.7	Autres produits animaux
<b>Indizes nach Produktionsart</b>						<b>Indices selon le mode de production</b>
Frischgemüse	10.8443	91.0	108.2	107.5	110.3	Légumes frais
ÖLN	9.1780	91.8	108.4	107.6	110.6	PER
Bio	1.6663	86.7	107.0	106.7	108.4	Bio
Grossvieh	9.4406	80.5	103.9	107.1	103.6	Grand bétail
ÖLN	7.5888	79.0	104.1	107.6	104.3	PER
Natura Beef	1.8518	84.4	103.2	105.1	101.1	Natura Beef
Rohmilch	28.9388	95.6	103.1	111.9	113.3	Lait cru
ÖLN	26.3081	95.9	103.5	112.5	113.6	PER
Bio	2.6307	90.1	99.3	106.2	109.6	Bio

### 8.13 Produzentenpreisindex Indice des prix à la production

Dezember 2020 = 100 ~ Décembre 2020 = 100

Produktgruppen	Gewichtung 2020 Pondération 2020	2010	2021	2022	2023	Groupes de produits
Produzentenpreisindex	100.0000	108.7	101.6	105.5	107.2	Indice des prix à la production
Land- und Forstwirtschaft <sup>1</sup>	2.0714	95.0	100.9	104.5	107.4	Agriculture et sylviculture <sup>1</sup>
Landwirtschaftliche Produkte <sup>1</sup>	1.9556	94.4	100.9	103.7	106.1	Produits agricoles <sup>1</sup>
Einjährige Pflanzen	0.4850	99.6	104.9	108.5	112.7	Plantes non permanentes
Getreide, Hülsenfrüchte und Ölsaaten	0.1193	98.2	101.3	108.0	113.8	Céréales, légumineuses et graines oléagineuses
Getreide	0.0935	97.2	100.1	103.9	110.1	Céréales
Gemüse, Wurzeln und Knollen	0.2592	98.2	108.5	110.7	114.8	Légumes, racines et tubercules
Frischgemüse	0.1914	90.7	108.3	107.6	110.4	Légumes frais
Zuckerrüben	0.0218	126.7	100.8	106.1	119.7	Betteraves sucrières
Kartoffeln	0.0460	108.6	113.1	125.9	130.6	Pommes de terre
Sonstige einjährige Pflanzen	0.1065	105.0	100.3	103.8	106.6	Autres plantes non permanentes
Gartenbauprodukte	0.0922	103.1	100.3	103.0	106.7	Produits horticoles
Mehrjährige Pflanzen	0.1988	100.0	100.8	104.7	107.6	Plantes permanentes
Weinbau	0.1105	104.1	100.4	105.2	107.3	Vigne
Kern- und Steinobst	0.0540	93.1	100.4	102.9	108.1	Fruits à pépins et à noyau
Baumschulprodukte	0.0556	106.1	101.7	106.3	110.9	Produits de pépinières
Tiere und tierische Produkte	1.2162	90.8	99.3	101.5	102.9	Animaux et produits animaux
Rohmilch	0.5232	93.2	99.6	107.4	111.1	Lait cru
Schlachtrinder	0.2788	82.0	99.7	103.9	100.2	Bovins de boucherie
Schafe	0.0150	71.1	106.6	108.6	103.3	Ovins
Schweine	0.2344	93.0	96.3	83.0	85.6	Porcs
Geflügel	0.1593	100.6	101.1	104.7	106.3	Volailles
Forstwirtschaftliche Produkte	0.1158	108.5	101.2	118.2	129.2	Produits sylvicoles
Natursteine, Sand und Kies, Salz	0.5816	104.0	100.6	101.4	105.0	Pierres naturelles, sable et gravier, sel
Verarbeitete Produkte	92.7394	109.6	101.5	105.1	105.9	Arts et métiers, industrie
Nahrungs- und Futtermittel	8.8716	99.4	100.5	102.6	105.9	Produits alimentaires et fourragers
Fleisch und Fleischprodukte	1.9800	95.2	100.3	100.2	100.3	Viande et produits carnés
Verarbeitetes Obst und Gemüse	0.2861	102.2	98.9	99.4	103.9	Fruits et légumes transformés
Pflanzliche und tierische Öle und Fette	0.2217	94.5	106.1	117.8	111.4	Huiles et graisses végétales et animales
Milchprodukte	1.8154	97.7	100.2	102.3	109.0	Produits laitiers
Müllereiprodukte und Stärkeerzeugnisse	0.1360	105.5	101.4	109.7	124.6	Produits de meunerie et produits amylicés
Back- und Teigwaren	1.2719	95.8	100.2	103.3	108.6	Produits de boulangerie et pâtes alimentaires
Sonstige Nahrungsmittel	2.8638	105.1	100.5	102.1	105.0	Autres produits alimentaires
Futtermittel für Nutztiere	0.2967	102.2	102.2	109.5	111.3	Aliments pour animaux de ferme
Getränke	0.5242	97.0	99.9	101.8	105.9	Boissons
Tabakwaren <sup>2</sup>	0.3672	94.0	102.8	106.1	104.3	Produits à base de tabac <sup>2</sup>
Holzprodukte	2.3191	96.9	102.9	115.0	121.2	Produits en bois
Mineralölprodukte	0.7139	179.7	138.6	236.5	189.4	Produits pétroliers
Chemische Produkte	6.7619	108.5	100.8	104.3	106.8	Produits chimiques
Schädlingsbekämpfungs-, Pflanzen- schutz- und Desinfektionsmittel	0.0676	99.1	96.4	98.7	100.9	Pesticides et autres produits agrochimiques
Maschinen	9.6393	102.3	101.0	103.5	106.9	Machines
Land- und forstwirtschaftliche Maschinen	0.0799	93.3	101.0	101.9	106.0	Machines agricoles et forestières
Energieversorgung	3.2092	97.1	101.1	115.9	152.7	Prod. et distrib. d'électricité et de gaz
Elektrizität	2.4861	97.2	100.9	103.8	143.4	Électricité
Wasserversorgung, Abwasserentsorgung und Abfallbewirtschaftung, Recycling	1.3984	187.9	114.8	108.6	91.8	Traitement et distribution de l'eau, gestion des déchets, recyclage

1 Inbegriffen Baumschul- und Gartenbauprodukte

2 Bis Dezember 2010 inklusive Tabaksteuer

1 Produits de pépinières et produits horticoles inclus

2 Jusqu'en décembre 2010 y compris l'impôt sur le tabac

### 8.14 Einkaufspreisindex landwirtschaftlicher Produktionsmittel Indice des prix d'achat des agents de production agricole

Dezember 2020 = 100 ~ Décembre 2020 = 100

Produktgruppen	Gewichtung 2018 Pondération 2018	2010	2021	2022	2023	Groupes de produit
Gesamtinput	100.0000	104.3	102.7	112.8	114.5	Input total
Landwirtschaftliche Verbrauchsgüter (Vorleistungen)	77.0679	105.4	102.9	114.0	114.4	Produits consommés dans l'agriculture (consommation intermédiaire)
Saat- und Pflanzgut	4.3342	102.1	100.2	102.4	103.7	Semences et plants
Energie und Schmierstoffe	7.4654	124.9	118.4	162.7	152.6	Énergie et lubrifiants
Strom	2.5767	97.5	100.5	101.6	125.0	Électricité
Heizstoffe	0.9100	124.0	120.1	184.0	159.6	Combustibles de chauffage
Treibstoffe	3.7867	157.9	135.0	214.8	177.1	Carburants
Schmierstoffe	0.1920	101.1	103.4	115.2	126.4	Lubrifiants
Dünge- u. Bodenverbesserungsmittel	3.0109	113.1	114.2	182.1	131.6	Engrais et amendements
Einnährstoffdünger	2.1076	115.9	118.3	202.9	135.7	Engrais simples
Mehrnährstoffdünger	0.6323	116.5	106.2	146.1	128.5	Engrais composés
Sonstige Dünge- und Boden- verbesserungsmittel	0.2710	91.0	100.6	103.4	106.5	Autres engrais et amendements
Pflanzenschutz- und Schädlings- bekämpfungsmittel	1.8450	117.0	99.1	101.6	111.7	Produits phytosanitaires et antiparasitaires
Tierarzt und Medikamente	3.0050	106.0	100.3	100.2	100.9	Vétérinaire et médicaments
Futtermittel	23.0202	102.1	102.4	111.4	110.1	Aliments pour animaux
Einzel Futtermittel	4.5822	102.5	101.5	110.0	108.3	Aliments simples
Mischfuttermittel	18.4380	102.0	102.6	111.7	110.6	Aliments composés
Mischfuttermittel für Kälber	1.2701	102.5	101.2	111.4	115.4	Aliments composés pour veaux
Mischfuttermittel für Rinder ohne Kälber	5.0476	101.0	103.1	112.6	111.5	Aliments composés pour bovins autres que veaux
Mischfuttermittel für Schweine	7.2551	104.1	102.5	111.0	109.5	Alim. composés pour porcins
Mischfuttermittel für Geflügel	4.5470	100.0	102.8	112.2	110.0	Alim. composés pour volailles
Sonstige Mischfuttermittel	0.3183	99.2	102.1	109.5	109.2	Autres aliments composés
Instandhaltung von Maschinen und Geräten	7.6212	103.7	100.6	105.0	109.7	Entretien des machines et de l'équipement
Instandhaltung von Bauten	3.1255	101.3	105.4	115.7	119.5	Entretien des bâtiments
Sonstige Waren und Dienstleistungen	23.6405	103.5	99.4	102.6	111.2	Autres biens et services
Landwirtschaftliche Dienstleistungen	10.1022	105.5	97.7	98.9	109.9	Services agricoles
Sonstige Waren und Dienstl. a.n.g.	13.5383	101.9	100.6	105.2	112.1	Autres biens et services n.d.a.
Wasserkosten	0.9445	95.3	100.6	100.6	100.6	Frais de l'eau
Kleinwerkzeuge	2.9214	129.0	100.4	110.8	114.6	Petit outillage
Allg. Kosten Pflanzenbau	2.1406	97.4	101.3	113.2	123.5	Frais gén. en culture végétale
Allg. Kosten Tierhaltung	2.6020	117.8	101.6	107.2	121.8	Frais gén. en production animale
Kommunikation	2.0024	86.8	100.0	100.6	101.2	Communication
Administration, Beratungsdienstl., Finanzdienstleistungen	1.8536	90.0	100.0	100.0	112.5	Administration, services de consultation, serv. financiers
Berufsverbände	1.0738	89.8	100.0	91.7	91.7	Organisations professionnelles
Landwirtschaftliche Investitionsgüter	22.9321	100.8	101.9	109.2	114.9	Investissements agricoles
Ausrüstungsgüter	14.2866	104.1	101.8	108.8	114.8	Biens d'équipements
Einrichtungen u. sonst. Maschinen	9.3227	103.0	102.2	109.7	117.0	Équipements et autres machines
Einachsige Motorgeräte	0.4861	100.4	101.0	106.2	111.7	Monoaxes et autres machines à un essieu
Maschinen und Geräte für die Bodenbearbeitung	2.6976	105.4	102.3	110.8	116.6	Machines et équipements pour la culture du sol
Maschinen und Geräte für die Ernte	3.3914	102.4	102.3	111.5	118.5	Machines et équip. pour la récolte
Maschinen und Einrichtungen der Innenwirtschaft	2.7476	101.4	102.2	107.0	116.3	Machines et équipements utilisés à l'intérieur de la ferme
Fahrzeuge	4.9639	106.6	101.0	107.1	110.8	Véhicules
Zugmaschinen	3.3036	110.1	100.9	107.4	110.3	Tracteurs
Sonstige Fahrzeuge	1.6603	103.3	101.2	106.7	111.7	Autres véhicules
Bauten	7.6423	96.8	102.3	110.7	116.0	Constructions
Sonstige Investitionen	1.0032	93.5	100.8	103.9	107.4	Autres investissements
Produktionsmittel landwirtschaftlicher Herkunft <sup>1</sup>	27.3544	102.1	102.1	110.0	109.1	Agents de production d'origine agricole <sup>1</sup>
Restliche Produktionsmittel	72.6456	105.2	102.9	113.9	116.6	Autres agents de production

1 Saat- und Pflanzgut, Futtermittel

1 Semences et plants, aliments pour animaux

## 8. Preise und Indizes ~ Prix et indices

### 8.15 Index der Preise landwirtschaftlicher Produktionsfaktoren Indice des prix des facteurs de production agricole

Dezember 2020 = 100 ~ Décembre 2020 = 100

Produktgruppen	Gewichtung 2019 Pondération 2019	2010	2021	2022	2023	Groupes de produits
Kapitalkosten	100.0000	105.0	101.0	171.5	216.4	Coûts financiers
Löhne und Lohnnebenkosten	100.0000	93.9	100.1	101.1	103.9	Salaires et charges salariales annexes
Löhne	79.0869	94.1	100.1	101.2	104.5	Salaires
Lohnnebenkosten	20.9131	94.1	100.0	100.8	101.4	Charges salariales annexes

Agristat

Agristat

### 8.16 Landesindex der Konsumentenpreise Indice des prix à la consommation

Dezember 2020 = 100 ~ Décembre 2020 = 100

Produktgruppen	Gewichtung 2023 <sup>1</sup> Pondération 2023 <sup>1</sup>	2010	2021	2022	2023	Groupes de produits
Gesamtindex	100.000	101.6	101.0	103.9	106.1	Indice général
Nahrungsmittel und alkoholfreie Getränke	10.991	102.3	100.0	101.7	106.5	Alimentation et boissons non-alcoolisées
Nahrungsmittel	10.070	102.1	100.0	101.6	106.4	Alimentation
Brot, Mehl, Getreideprodukte	1.706	105.0	99.8	102.6	109.8	Pain, farine, produits céréaliers
Fleisch, Fleischwaren	2.128	94.4	98.8	99.7	101.1	Viande, charcuterie et saucisses
Fisch, Meeresfrüchte	0.389	100.0	98.6	102.1	106.4	Poissons, fruits de mer
Milch, Käse, Eier	1.695	102.4	99.9	102.8	109.7	Lait, fromage, œufs
Speisefette und -öle	0.280	95.0	99.2	105.7	116.4	Graisses et huiles comestibles
Früchte, Gemüse, Kartoffeln, Pilze	2.276	108.0	101.5	100.9	105.3	Fruits, légumes, pommes de terre, champignons
Zucker, Süßwaren	0.682	101.8	99.9	100.8	105.5	Sucre, aliments sucrés
Sonstige Nahrungsmittel	0.914	108.6	100.3	102.8	108.1	Autres produits d'alimentation
Alkoholfreie Getränke	0.921	105.2	100.3	102.9	107.3	Boissons non-alcoolisées
Kaffee, Tee, Kakao, Nährgetränke	0.382	102.3	103.0	107.1	111.4	Café, thé, cacao, boissons nutritives
Mineralwasser, Süssgetränke und Säfte	0.539	107.0	98.2	99.5	104.2	Eaux minérales, boissons sucrées et jus
Alkoholische Getränke und Tabak	2.892	93.1	100.6	102.1	103.7	Boissons alcoolisées et tabac
Alkoholische Getränke	1.128	100.9	100.3	102.2	105.3	Boissons alcoolisées
Tabakwaren	1.764	82.2	100.7	101.9	102.4	Tabacs
Bekleidung und Schuhe	2.978	100.4	98.4	100.4	102.8	Habillement et chaussures
Wohnen und Energie	25.349	93.8	101.4	105.7	109.3	Logement et énergie
Hausrat und laufende Haushaltsführung	3.723	111.4	100.9	105.9	108.3	Équipement ménager et entretien courant
Gesundheitspflege	15.302	106.0	99.8	99.4	99.0	Santé
Verkehr	12.033	110.1	104.5	113.8	113.4	Transport
Nachrichtenübermittlung	2.667	109.2	99.7	99.1	97.1	Communications
Freizeit und Kultur	8.160	110.0	101.0	102.9	106.0	Loisirs et culture
Unterricht	0.837	88.4	100.3	100.8	101.7	Enseignement
Restaurants und Hotels	9.272	95.5	101.6	103.8	106.9	Restaurants et hôtels
Sonstige Waren und Dienstleistungen	5.796	102.4	100.4	101.3	103.8	Autres bien et services

<sup>1</sup> Der Warenkorb wird jährlich neu gewichtet.

<sup>1</sup> La pondération du panier-type est renouvelée chaque année.

Bundesamt für Statistik (BFS), Sektion Preise

Office fédéral de la statistique (OFS), section des prix

## 8. Preise und Indizes ~ Prix et indices

### 8.17 Kaufkraft landwirtschaftlicher Produkte im Verhältnis zu landwirtschaftlichen Produktionsmitteln Pouvoir d'achat des produits agricoles par rapport aux agents de production agricoles

Verhältnis zwischen dem Produzentepreisindex Landwirtschaft und dem Einkaufspreisindex landw. Produktionsmittel, Dezember 2020 = 100

Relation entre l'indice des prix à la production dans l'agriculture et l'indice des prix des agents de production agricoles, décembre 2020 = 100

Jahre Années	Januar Janvier	Februar Février	März Mars	April Avril	Mai Mai	Juni Juin	Juli Juillet	August Août	September Septembre	Oktober Octobre	November Novembre	Dezember Décembre	Mittel <sup>1</sup> Moyenne <sup>1</sup>
2000	114.4	113.6	113.6	116.5	112.1	112.7	112.2	109.9	108.6	108.4	105.9	104.9	111.1
2010	91.7	90.1	90.1	89.4	89.0	90.1	91.6	90.8	93.1	90.7	89.7	89.9	90.5
2015	91.2	90.0	89.8	90.8	90.6	92.1	94.0	94.3	93.8	93.7	92.4	92.8	92.1
2016	93.7	93.2	92.4	93.1	93.6	95.4	97.9	97.4	95.9	96.5	95.9	95.8	95.1
2017	95.8	95.1	93.4	93.9	94.7	97.1	99.1	97.5	97.5	98.2	96.9	97.1	96.3
2018	95.5	93.7	93.0	92.7	92.6	94.7	96.1	94.0	94.8	94.4	93.4	94.4	94.1
2019	94.5	93.9	93.4	94.0	94.4	95.9	96.7	97.8	99.3	98.7	98.3	98.7	96.3
2020	98.3	97.7	97.5	98.3	98.0	100.3	101.1	101.9	103.3	103.4	102.5	100.0	100.2
2021	99.9	97.3	98.1	98.7	98.2	100.6	100.7	100.9	102.0	100.0	98.0	97.1	99.3
2022	96.2	93.9	92.0	91.8	92.1	92.3	94.1	92.1	93.4	93.7	92.1	93.2	93.1
<b>2023</b>	<b>90.9</b>	<b>89.9</b>	<b>89.7</b>	<b>90.4</b>	<b>90.9</b>	<b>93.3</b>	<b>95.0</b>	<b>95.2</b>	<b>95.5</b>	<b>95.0</b>	<b>94.6</b>	<b>95.3</b>	<b>93.0</b>

1 Jahresmittel

1 Moyenne annuelle

Agristat

Agristat

### 8.18 Kaufkraft landwirtschaftlicher Produkte im Verhältnis zu den Konsumentenpreisen Pouvoir d'achat des produits agricoles par rapport aux prix à la consommation

Verhältnis zwischen dem Produzentepreisindex Landwirtschaft und dem Landesindex der Konsumentenpreise, Dezember 2020 = 100

Relation entre l'indice des prix à la production dans l'agriculture et l'indice des prix à la consommation, décembre 2020 = 100

Jahre Années	Januar Janvier	Februar Février	März Mars	April Avril	Mai Mai	Juni Juin	Juli Juillet	August Août	September Septembre	Oktober Octobre	November Novembre	Dezember Décembre	Mittel <sup>1</sup> Moyenne <sup>1</sup>
2000	118.5	117.2	117.4	120.0	115.7	116.1	116.0	113.6	112.4	111.9	108.8	108.0	114.6
2010	94.7	92.8	92.7	91.2	91.0	92.3	94.4	93.5	95.7	92.9	91.9	92.0	92.9
2015	94.2	92.6	92.3	93.0	92.2	93.7	96.0	96.2	95.3	95.0	94.1	94.3	94.1
2016	94.6	93.6	92.6	93.1	93.2	95.0	97.8	96.8	95.3	95.9	95.6	95.7	94.9
2017	95.7	94.7	92.7	93.0	93.5	96.0	98.2	96.6	96.6	97.5	96.6	96.8	95.7
2018	96.3	94.3	93.3	93.2	93.1	95.4	96.9	94.9	95.9	95.8	95.5	96.1	95.0
2019	95.9	95.3	94.6	94.9	95.1	96.2	97.5	98.4	99.9	99.7	99.3	99.7	97.2
2020	99.4	98.1	97.5	97.9	97.3	99.8	100.9	101.4	102.7	102.6	102.0	100.0	100.0
2021	99.8	97.4	98.4	99.5	99.2	101.7	102.4	102.7	104.0	102.6	101.3	101.6	100.9
2022	101.6	99.4	98.2	99.6	100.3	100.9	102.6	100.9	102.9	102.9	101.6	102.0	101.1
<b>2023</b>	<b>101.0</b>	<b>98.9</b>	<b>98.1</b>	<b>98.0</b>	<b>97.5</b>	<b>99.7</b>	<b>101.5</b>	<b>101.9</b>	<b>102.4</b>	<b>102.1</b>	<b>101.6</b>	<b>101.9</b>	<b>100.4</b>

1 Jahresmittel

1 Moyenne annuelle

Agristat

Agristat

## 8. Preise und Indizes ~ Prix et indices

### 8.19 Importpreisindex Indice des prix à l'importation

Dezember 2020 = 100 ~ Décembre 2020 = 100

Produktgruppen	Gewichtung 2020 Pondération 2020	2010	2015	2021	2022	2023	Groupes de produits
Importpreisindex	100.0000	120.8	104.5	105.4	115.1	112.2	Indice des prix à l'importation
Landwirtschaftliche Produkte	1.8769	109.9	106.1	108.4	120.6	118.3	Produits agricoles
Bergbauprodukte	1.5903	200.4	141.5	158.6	339.1	290.9	Industries extractives
Verarbeitete Produkte	96.5328	119.3	103.6	104.5	111.4	109.1	Arts et métiers, industrie
Nahrungs- und Futtermittel	3.8578	104.6	99.9	102.5	107.6	110.6	Produits alimentaires et fourragers
Fleisch und Fleischprodukte	0.5286	95.0	94.9	104.9	110.7	110.6	Viande et produits carnés
Fisch und Fischprodukte	0.4069	105.9	98.4	100.6	105.9	109.6	Poissons et produits à base de poisson
Verarbeitetes Obst und Gemüse	0.5328	91.5	102.5	100.0	104.0	106.4	Fruits et légumes transformés
Pflanzliche und tierische Öle und Fette	0.3015	103.1	98.4	112.2	125.4	106.8	Huiles et graisses végétales et animales
Milchprodukte	0.3366	115.7	104.1	100.6	99.8	97.2	Produits laitiers
Müllereiprodukte und Stärke- erzeugnisse	0.2286	99.8	101.6	104.7	119.1	130.1	Produits de meunerie et produits amylacés
Back- und Teigwaren	0.3119	...	100.3	101.3	104.9	115.9	Produits de boulangerie et pâtes alimentaires
Sonstige Nahrungsmittel	1.0565	113.2	100.9	100.6	103.6	111.7	Autres produits alimentaires
Futtermittel für Heimtiere	0.1093	119.7	104.6	100.4	103.7	119.6	Aliments pour animaux de compagnie
Getränke	1.0973	102.7	98.0	100.6	100.8	102.7	Boissons
Holzprodukte	1.1761	116.6	98.8	109.0	123.6	122.9	Produits en bois
Mineralölprodukte	2.6323	180.1	137.6	147.0	261.3	207.5	Produits pétroliers
Benzin	0.5614	199.9	150.4	159.1	250.7	206.0	Essence
Diesel	0.6445	200.6	142.7	144.8	273.9	213.5	Diesel
Heizöl extraleicht	0.6315	189.2	144.8	145.6	279.0	211.2	Mazout extra-léger
Metallprodukte	3.7326	108.3	97.5	105.1	111.9	114.5	Produits métalliques
Maschinen	8.1482	108.3	95.9	102.0	103.9	106.2	Machines
Land- und forstwirtschaftliche Maschinen	0.3618	104.4	95.5	102.7	107.8	110.6	Machines agricoles et forestières
EDV-Geräte usw.	9.1448	137.9	111.6	100.1	99.2	98.9	Produits informatiques etc.
Desktops	0.3337	190.1	166.4	103.5	93.0	77.9	Desktops
Nutzfahrzeuge	0.9693	114.6	97.4	100.9	108.4	115.6	Véhicules utilitaires

Bundesamt für Statistik (BFS), Sektion Preise

Office fédéral de la statistique (OFS), section des prix



Tabelle ~ Tableau

Seite ~ Page

9.1	Ausgaben des Bundes nach Aufgabengebieten Dépenses de la Confédération par groupe de tâches .....	172
9.2	Bundessubventionen Subventions fédérales .....	173
9.3	Bundessubventionen an Landwirtschaft und Ernährung Subventions fédérales affectées à l'agriculture et à l'alimentation.....	174
9.4	Zweckgebundene Einnahmen des Bundes aus Landwirtschaft und Ernährung Recettes affectées de l'État de l'agriculture et de l'alimentation.....	175
9.5	Ausgaben der Kantone zugunsten der Landwirtschaft Dépenses cantonales en faveur de l'agriculture.....	175
9.6	Übersicht Direktzahlungen Aperçu des paiements directs .....	176
9.7	Bewilligte Investitionskredite an die Landwirtschaft Crédits d'investissement accordés à l'agriculture .....	177
9.8	Investitionskredite an die Landwirtschaft und Tilgung der Darlehen Crédits d'investissement accordés à l'agriculture et remboursements des prêts.....	178
9.9	Bewilligte Investitionskredite an die Landwirtschaft nach Verwendungszweck Crédits d'investissement accordés à l'agriculture selon l'emploi .....	178
9.10	Gesamtkosten der vom Bund genehmigten Strukturverbesserungsprojekte Coûts totaux des projets d'amélioration des structures approuvés par la Confédération .....	179
9.11	Ausbezahlte Bundesbeiträge an Strukturverbesserungen, nach Kantonen Subsides fédéraux versés pour l'amélioration des structures, par canton .....	180
9.12	Verpflichtete Strukturverbesserungsbeiträge Contributions engagées à l'amélioration des structures.....	181
9.13	Familienzulagen an landwirtschaftliche Arbeitnehmer und selbständige Landwirte Allocations familiales aux travailleurs agricoles et aux agriculteurs indépendants.....	182

## 9. Massnahmen von Bund und Kantonen ~ Mesures de la Confédération et des cantons

Die ordentlichen Ausgaben des Bundes beliefen sich 2023 auf 81 Milliarden Franken und somit lediglich 0,1% weniger als im Vorjahr. Jedoch muss erwähnt werden, dass aufgrund der Finanzhaushaltsgesetzesrevision die Zahlen ab 2023 nur bedingt mit den Vorjahren vergleichbar sind. Gut ein Drittel der Ausgaben (33,5%) beanspruchte die soziale Wohlfahrt, gefolgt vom Bereich Finanzen und Steuern, welcher die Zinsausgaben sowie die Kantonsanteile an Steuereinnahmen des Bundes umfasst (15,1%), vom Verkehr (13,1%), der Bildung und Forschung (10,1%), den Ausgaben für die Sicherheit (8,6%) sowie jenen für die Beziehungen zum Ausland (5,0%). Die Ausgaben für den Bereich Landwirtschaft und Ernährung (4,6%) folgten an siebter Stelle (Tabelle 9.1).

58,7% der Bundesausgaben flossen in Form von Subventionen zu den verschiedenen Empfängergruppen. Jene mit den grössten Anteilen waren die Alters-, die Invaliden-, die Kranken- und die sonstigen Sozialversicherungen mit insgesamt 27,9%, der Bereich Bildung und Forschung (9,3%), der Bereich Verkehr (8,9%), sowie der Bereich Landwirtschaft und Ernährung (4,4%) (Tabelle 9.2).

En 2023, les dépenses ordinaires de la Confédération se sont élevées à 81 milliards de francs, soit 0,1% de moins que l'année précédente. Il faut expliciter cependant que la révision de la loi sur les finances implique une comparaison restreinte des chiffres dès 2023 avec ceux des années précédentes. Un tiers de ce montant (33,5%) a été affecté à la prévoyance sociale, suivie du secteur des finances et des contributions englobant les dépenses en intérêts ainsi que la part des cantons aux revenus fiscaux de la Confédération (15,1%), des transports (13,1%), de la formation et recherche (10,1%), de la sécurité (8,6%) et des relations avec l'étranger (5,0%). Les dépenses relatives aux domaines de l'agriculture et de l'alimentation (4,6%) viennent en septième position (Tableau 9.1).

Des dépenses totales de la Confédération, 58,7% ont été versés sous forme de subventions aux différents groupes de bénéficiaires. Les assurances vieillesse, invalidité et maladie ainsi que les autres assurances sociales en perçoivent ensemble la part la plus importante (27,9%). Suivent les domaines de la formation et de la recherche (9,3%), des

### Bundessubventionen nach Verwendungszweck, 2023 Subventions fédérale d'après leur destination, 2023

Siehe Tabelle 9.2 ~ Voir tableau 9.2

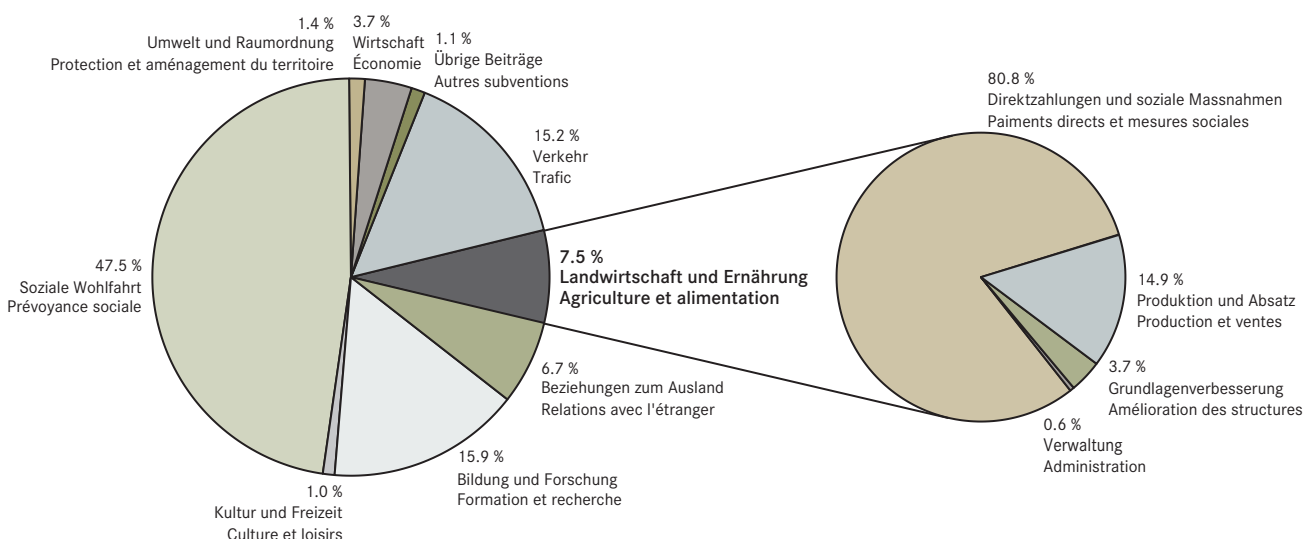

Im Berichtsjahr 2023 wurden Direktzahlungen in der Landwirtschaft im Umfang von 2,81 Milliarden Franken ausgerichtet. Im Vergleich dazu fielen die dem Bereich Landwirtschaft und Ernährung zugerechneten Aufwendungen für Verwaltung (22 Mio. CHF), zur Grundlagenverbesserung (131 Mio. CHF) sowie die Ausgaben für Produktion und Absatzförderung (518 Mio. CHF) deutlich kleiner aus (Tabelle 9.3). Den Bundesausgaben für Ernährung und Landwirtschaft standen im Jahr 2023 zweckgebundene und sonstige Einnahmen in Höhe von gut 244 Millionen Franken gegenüber. Diese sind in erster Linie auf Erlöse aus Kontingentsversteigerungen zurückzuführen (Tabelle 9.4). Die Nettoausgaben der Kantone für die Landwirtschaft beliefen sich 2022 auf 350 Millionen Franken (Tabelle 9.5). Gemessen an den Ausgaben des Bundes ist dieser Betrag gering.

Die genauen Zahlen zur Verwendung der Direktzahlungen liegen erst für das Beitragsjahr 2022 vor. Demnach wurden insgesamt 2,779 Milliarden Franken für Direktzahlungen ausgegeben. Der grösste Anteil

transports (8,9%), ainsi que les dépenses relatives aux domaines de l'agriculture et de l'alimentation (4,4%) (Tableau 9.2).

Durant l'année 2023 sous revue, les paiements directs octroyés dans l'agriculture se sont élevés à 2,81 milliards de francs. Les autres dépenses imputées aux domaines de l'agriculture et de l'alimentation se sont avérées nettement plus modestes avec 22 millions de francs pour l'administration, 131 millions de francs pour l'amélioration des structures ainsi que 518 millions de francs en faveur de la production et des ventes (Tableau 9.3). En contrepartie des dépenses liées au secteur agroalimentaire, la Confédération a perçu en 2023 des recettes à affectation obligatoire et d'autres recettes à hauteur de 244 millions de francs. Ces recettes sont dues principalement à des produits des mises en adjudication de contingents (Tableau 9.4). Les dépenses nettes des cantons en faveur de l'agriculture se sont élevées à 350 millions de francs en 2022 (Tableau 9.5). Il s'agit d'un montant modeste par rapport aux dépenses de la Confédération.

entfiel auf die Versorgungssicherheitsbeiträge (38,7%), gefolgt von den Kulturlandschaftsbeiträgen (18,9%), den Produktionssystembeiträgen (18,3%), den Biodiversitätsbeiträgen (15,9%) und den Landschaftsqualitätsbeiträgen (5,3%). Die Übergangsbeiträge machten nur noch 1,9% des gesamten Beitragsvolumens aus (Tabelle 9.6).

Mittels zinsgünstiger Investitionskredite unterstützt der Bund die Verbesserung der landwirtschaftlichen Produktionsgrundlagen. Im Jahre 2023 bewilligten die zuständigen kantonalen Stellen Beiträge in der Höhe von 383 Millionen Franken. 89% dieser Mittel wurden für einzelbetriebliche Massnahmen eingesetzt, der Rest unterstützte betriebsübergreifende Massnahmen (Tabelle 9.7).

Für die Bauernfamilien nach wie vor bedeutungsvoll sind die Familienzulagen des Bundes. Im Jahre 2022 erhielten 19 279 Landwirte und ihre Angestellten Zahlungen in Form von Kinder- bzw. Haushaltzuschlägen im Gesamtbetrag von 87 Millionen Franken (Tabelle 9.13).

Les chiffres exacts de l'utilisation des paiements directs sont seulement disponibles pour l'année de contributions 2022 à l'heure actuelle. 2,779 milliards de francs ont été dépensés au total pour les paiements directs. Les contributions à la sécurité de l'approvisionnement (38,7%), les contributions au paysage cultivé (18,9%), les contributions au système de production (18,3%), les contributions à la biodiversité (15,9%) et les contributions à la qualité du paysage (5,3%) en représentaient la plus grande partie. Les contributions de transition ont diminué et ne représentaient plus que 1,9% du volume total des contributions (Tableau 9.6).

En accordant des crédits d'investissement à taux préférentiels, la Confédération soutient l'amélioration des bases de production agricole. En 2023, les autorités cantonales compétentes ont approuvé des crédits à hauteur de 383 millions de francs. 89% de ces fonds ont été utilisés pour financer des mesures individuelles, le reste a été versé pour des mesures concernant plusieurs exploitations (Tabelle 9.7).

Comme par le passé, les allocations familiales de la Confédération revêtent une grande importance pour les familles paysannes. En 2022, 19 279 agriculteurs et employés ont bénéficié d'un montant total de 87 millions de francs sous forme d'allocations pour enfants ou d'allocations de ménage (Tableau 9.13).

**9.1 Ausgaben des Bundes nach Aufgabengebieten  
Dépenses de la Confédération par groupe de tâches**

Bei diesen Angaben handelt es sich um die Bruttoaufwendungen, analog der Darstellung in der Staatsrechnung nach Neuem Rechnungsmodell des Bundes (NRM). Das heisst, dass die Rückerstattungen nicht von den Ausgaben abgezogen sind. Aufgrund der Finanzhaushaltsgesetzesrevision sind die Zahlen ab 2023 nur beschränkt mit den Vorjahren vergleichbar. In tausend CHF

Dépenses brutes, remboursements non déduits, présentation analogue à celle des comptes des pouvoirs publics selon le nouveau modèle comptable de la Confédération (NMC), ce qui veut dire que les remboursements ne sont pas retirés des dépenses. La révision de la loi sur les finances implique une comparaison restreinte des chiffres dès 2023 avec ceux des années précédentes. En milliers de CHF

Verwendungszwecke	2010	2020	2022	2023	Affectation
Institutionelle und finanzielle Voraussetzungen	2 459 611	3 108 742	3 352 296	3 424 567	Conditions institutionnelles et financières
Beziehungen zum Ausland / Internationale Zusammenarbeit	2 606 850	3 836 130	3 824 914	4 025 659	Relations avec l'étranger / coopération internationale
Sicherheit	4 394 653	6 421 628	6 406 091	6 958 976	Défense nationale
Bildung und Forschung	6 066 593	8 137 196	7 907 250	8 213 808	Formation et recherche
Kultur und Freizeit	413 278	870 749	713 117	614 114	Culture et loisirs
Gesundheit	228 232	1 131 579	2 183 491	488 474	Santé
Soziale Wohlfahrt	18 453 897	36 301 980	26 576 055	27 166 509	Prévoyance sociale
Altersversicherung	9 934 967	12 528 213	13 261 595	13 722 973	Assurance-vieillesse
Invalidenversicherung	3 522 889	3 639 442	4 013 247	4 103 916	Assurance-invalidité
Krankenversicherung	2 007 972	2 888 187	2 921 509	3 092 474	Assurance-maladie
Ergänzungsleistungen	1 270 926	1 707 509	1 860 423	1 947 271	Prestations complémentaires
Militärversicherung	216 472	153 322	182 358	150 326	Assurance militaire
Arbeitslosenversicherung / Arbeitsvermittlung	438 735	11 392 542	1 314 964	610 828	Assurance chômage / service de l'emploi
Sozialer Wohnungsbau / Wohnbauförderung	125 653	44 335	34 731	39 596	Constr. de logements à caract. social / encour. à la constr. de log.
Migration	885 362	1 683 290	2 606 028	3 385 143	Migration
Familienpolitik, Gleichstellung	50 921	2 265 141	381 199	113 981	Politique familiale, égalité
Verkehr	8 224 955	10 112 336	10 693 174	10 613 951	Trafic
Strassenverkehr	2 914 441	3 282 204	3 311 721	3 368 446	Circulation routière
Öffentlicher Verkehr	5 214 941	6 532 113	7 207 807	7 082 766	Transports publics
Luftfahrt	95 573	298 020	173 646	162 739	Aviation
Umwelt und Raumordnung	1 163 848	1 543 028	1 903 156	1 693 542	Environnement et aménagement du territoire
Landwirtschaft und Ernährung	3 665 703	3 661 531	3 658 621	3 693 161	Agriculture et alimentation
Wirtschaft	567 659	2 217 376	2 591 017	1 936 935	Économie
Finanzen und Steuern	10 110 718	10 474 584	11 340 870	12 208 236	Finances et impôts
<b>Ordentliche Ausgaben</b>	<b>59 265 621</b>	<b>87 816 861</b>	<b>81 150 052</b>	<b>81 037 932</b>	<b>Dépenses ordinaires</b>

Eidgenössische Finanzverwaltung (EFV)

Administration fédérale des finances (AFF)

## 9. Massnahmen von Bund und Kantonen ~ Mesures de la Confédération et des cantons

### 9.2 Bundessubventionen Subventions fédérales

Bei diesen Angaben handelt es sich um die Bruttoaufwendungen, analog der Darstellung in der Staatsrechnung nach Neuem Rechnungsmodell des Bundes (NRM). Das heisst, dass die Rückerstattungen nicht von den Ausgaben abgezogen sind. Aufgrund der Finanzhaushaltsgesetzesrevision sind die Zahlen ab 2023 nur beschränkt mit den Vorjahren vergleichbar. In tausend CHF

Dépenses brutes, remboursements non déduits, présentation analogue à celle des comptes des pouvoirs publics selon le nouveau modèle comptable de la Confédération (NMC), ce qui veut dire que les remboursements ne sont pas retirés des dépenses. La révision de la loi sur les finances implique une comparaison restreinte des chiffres dès 2023 avec ceux des années précédentes. En milliers de CHF

Verwendungszwecke	2010	2020	2022	2023	Affectation
Institutionelle und finanzielle Voraussetzungen	31 604	62 486	58 548	58 850	Conditions institutionnelles et financières
Beziehungen zum Ausland / Internationale Zusammenarbeit	2 058 951	3 057 264	3 006 729	3 206 607	Relations avec l'étranger / coopération internationale
Sicherheit	-	355 642	377 270	330 771	Sécurité
Bildung und Forschung	5 386 472	7 359 670	7 184 349	7 550 645	Formation et recherche
Kultur und Freizeit	276 731	723 912	565 797	460 462	Culture et loisirs
Gesundheit	87 922	317 827	1 376 038	130 105	Santé
Soziale Wohlfahrt	15 175 571	32 415 650	22 182 713	22 584 927	Prévoyance sociale
Altersversicherung	7 162 114	9 294 592	9 706 012	10 125 200	Assurance-vieillesse
Invalidenversicherung	3 480 176	3 570 000	3 941 816	4 030 587	Assurance-invalidité
Krankenversicherung	1 976 797	2 852 450	2 877 132	3 053 281	Assurance-maladie
Ergänzungsleistungen	1 269 118	1 701 987	1 854 457	1 941 183	Prestations complémentaires
Militärversicherung	...	15 837	19 661	20 462	Assurance militaire
Arbeitslosenversicherung / Arbeitsvermittlung	419 315	11 358 500	1 279 793	572 890	Assurance chômage / service de l'emploi
Migration	705 959	1 336 271	2 113 244	2 713 307	Migration
Sozialer Wohnungsbau / Wohnbauförderung	118 917	37 307	27 066	32 150	Constr. de logements à caract. social / encour. à la constr. de log.
Familienpolitik, Gleichstellung	43 176	2 248 705	363 531	95 867	Politique familiale, égalité
Verkehr	5 426 606	6 729 815	7 333 494	7 251 592	Trafic
Strassenverkehr	561 543	185 047	185 490	186 295	Circulation routière
Öffentlicher Verkehr	4 840 418	6 317 780	7 047 009	6 960 242	Transports publics
Luftfahrt	24 645	226 989	100 995	105 055	Aviation
Umwelt und Raumordnung	263 835	465 655	591 073	660 574	Environnement et aménagement du territoire
Umweltschutz	84 438	47 460	121 206	178 790	Protection de l'environnement
Schutz vor Naturgefahren	97 406	265 952	288 761	299 509	Protection contre les dangers naturels
Naturschutz	81 702	152 097	180 966	182 142	Protection de la nature
Raumordnung	290	146	140	133	Aménagement du territoire
Landwirtschaft und Ernährung	3 549 288	3 539 356	3 541 472	3 571 866	Agriculture et alimentation
Verwaltung, Vollzug, Kontrolle	15 306	17 376	20 106	20 209	Administration, mise en oeuvre et contrôle
Grundlagenverbesserung	171 260	121 593	126 906	132 714	Amélioration des structures
Produktion und Absatz	495 636	541 037	539 964	533 711	Production et ventes
Direktzahlungen und soziale Massnahmen	2 867 086	2 859 351	2 854 496	2 885 232	Paiements directs et mesures sociales
Wirtschaft	404 341	2 051 440	2 248 621	1 767 231	Économie
Wirtschaftsordnung	22 156	25 992	24 472	26 191	Ordre économique
Standortförderung und Regionalpolitik	141 136	236 871	470 684	33 986	Promotion place économique et politique régional
Energie	241 049	1 788 576	1 753 464	1 707 054	Énergie
<b>Total</b>	<b>33 179 118</b>	<b>57 078 716</b>	<b>48 466 105</b>	<b>47 573 631</b>	<b>Total</b>

Eidgenössische Finanzverwaltung (EFV)

Administration fédérale des finances (AFF)

## 9. Massnahmen von Bund und Kantonen ~ Mesures de la Confédération et des cantons

### 9.3 Bundessubventionen an Landwirtschaft und Ernährung Subventions fédérales affectées à l'agriculture et à l'alimentation

Aufgrund der Finanzhaushaltsgesetzesrevision sind die Zahlen ab 2023 nur beschränkt mit den Vorjahren vergleichbar.  
In tausend CHF

La révision de la loi sur les finances implique une comparaison restreinte des chiffres dès 2023 avec ceux des années précédentes.  
En milliers de CHF

Verwendungszwecke	2020	2021	2022	2023	Affectation
Verwaltung	18 463	21 248	22 075	21 906	Administration
Landw. Beratungswesen	10 672	11 007	11 016	11 055	Vulgarisation agricole
Forschungsbeiträge	6 704	7 933	9 090	9 154	Subsides pour la recherche
Bekämpfungsmassnahmen	1 087	2 308	1 969	1 697	Mesures de lutte
Grundlagenverbesserung	120 864	123 676	126 906	131 017	Amélioration des structures agricoles
Pflanzen- und Tierzucht	39 466	39 378	39 867	43 979	Sélection végétale et élevage du bétail
Investitionskredite	440	-	-	-	Crédits d'investissement
Landw. Strukturverbesserungen	80 600	84 298	87 038	87 038	Améliorations struct. dans l'agriculture
Betriebshilfe	358	-	-	-	Aide aux exploitations
Produktion und Absatz	525 216	518 701	522 362	518 021	Production et ventes
Absatzförderung	65 195	64 163	63 851	67 802	Promotion des ventes
Beihilfen und Zulagen Milchwirtschaft	371 774	381 774	387 274	378 470	Aides et suppléments accordés à l'économie laitière
Zulage auf verkäster Milch	192 154	200 766	185 195	178 930	Supplément pour le lait transformé en fromage
Zulage für silofreie Verfütterung	30 345	31 911	30 924	29 205	Supplément de non-ensilage
Zulage für Verkehrsmilch	149 406	149 097	171 156	170 334	Supplément lait commercialisé
Beihilfen Viehwirtschaft	8 443	5 674	4 711	2 884	Aides pour la production animale
Beihilfen Pflanzenbau	79 804	67 090	66 526	68 865	Aides pour la production végétale
Zuckerrübenverarbeitung	36 798	33 723	33 415	35 135	Transformation de betteraves à sucre
Ölsaaten und Körnerleguminosen	27 429	28 142	28 303	29 387	Oléagineux et légumineuses à graines
Obstverwertung	3 199	2 753	2 397	1 969	Mise en valeur de fruits
Saatgut, nachwachsende Rohstoffe, Weinbau	2 536	2 471	2 410	2 375	Semences, matières premières renouvelables, viticulture
Direktzahlungen	2 811 292	2 811 289	2 811 296	2 811 234	Paiements directs
Versorgungssicherheitsbeiträge	1 076 838	1 074 713	1 074 489	950 346	Contributions à la sécurité de l'approvisionnement
Kulturlandschaftsbeiträge	523 990	526 006	522 863	529 008	Contributions au paysage cultivé
Biodiversitätsbeiträge	424 809	433 541	441 806	449 146	Contributions à la biodiversité
Landschaftsqualitätsbeiträge	146 271	146 415	146 843	147 139	Contributions à la qualité du paysage
Produktionssystembeiträge	492 176	499 664	506 587	684 655	Contributions au système de production
Ressourceneffizienzbeiträge, Ressourcenprogramme, Gewässerschutz	67 522	43 246	32 718	4 477	Contributions à l'utilisation efficiente des ressources, programmes d'utilisation durable des ressources, protection des eaux
Übergangsbeiträge	79 685	61 486	53 161	26 350	Contributions de transition
Sonstige Beiträge <sup>1</sup>	-	26 217	32 829	20 114	Contributions diverses <sup>1</sup>
<b>Total</b>	<b>3 475 835</b>	<b>3 474 914</b>	<b>3 482 639</b>	<b>3 482 177</b>	<b>Total</b>

<sup>1</sup> In-Situ-Beiträge sowie Gewässerschutz- und Ressourcenprojekte

<sup>1</sup> Contributions in situ et projets de protection des eaux et d'utilisation durable des ressources

Eidgenössische Finanzverwaltung (EFV), Staatsrechnung

Administration fédérale des finances (AFF), Compte d'État

## 9. Massnahmen von Bund und Kantonen ~ Mesures de la Confédération et des cantons

### 9.4 Zweckgebundene Einnahmen des Bundes aus Landwirtschaft und Ernährung Recettes affectées de l'État de l'agriculture et de l'alimentation

In tausend CHF ~ En milliers de CHF

Einnahmen	2020	2021	2022	2023	Recettes
Funktionsertrag	11 562	12 688	2 961	2 967	Revenus de fonctionnement
Schlachtabgabe	2 736	2 736	-	-	Taxe perçue à l'abattage
Erlöse aus Kontingentsversteigerung	220 367	232 260	233 389	237 171	Recettes provenant de la vente aux enchères des contingents
davon Fleisch und Tiere	192 888	216 285	213 110	217 860	dont viande et animaux
davon Kartoffelprodukte und Kernobst	2 601	2 626	2 280	3 264	dont produits à base de pommes de terre et fruits à pépins
davon Milchpulver und Butter	24 878	13 350	17 999	16 047	dont poudre de lait et beurre
Rückerstattung von Subventionen	322	1 630	1 564	1 367	Remboursement de subventions
Rückzahlung Darlehen	-	3 500	2 000	2 000	Remboursement de prêts
Finanzertrag	17 532	13 794	10 851	990	Revenus financiers
<b>Total</b>	<b>252 518</b>	<b>266 609</b>	<b>250 763</b>	<b>244 495</b>	<b>Total</b>

Eidgenössische Finanzverwaltung (EFV), Staatsrechnung

Administration fédérale des finances (AFF), Compte d'État

### 9.5 Ausgaben der Kantone zugunsten der Landwirtschaft Dépenses cantonales en faveur de l'agriculture

Ohne Beiträge für die landwirtschaftliche Berufsbildung; in tausend CHF  
Sans les subsides pour l'enseignement agricole; en milliers de CHF

	2000	2010	2020	2022	
Bruttoausgaben der Kantone für die Landwirtschaft	2 687 729	3 261 100	3 363 833	3 401 906	Dépenses brutes des cantons en faveur de l'agriculture
Verwaltung, Vollzug und Kontrolle	64 184	95 570	124 905	117 585	Administration, exécution et contrôle
Strukturverbesserungen	266 773	250 302	263 359	272 533	Amélioration des structures
Produktionsverbesserung Vieh	78 209	94 153	69 497	86 741	Amélioration de la production animale
Produktionsverbesserung Pflanzen	29 346	22 700	37 635	48 994	Amélioration de la production végétale
Wirtschaftliche Massnahmen	2 18 744	9 579	12 974	13 684	Mesures économiques
Direktzahlungen	2 012 201	2 781 734	2 851 426	2 860 799	Paiements directs
Soziale Massnahmen	18 273	6 861	938	901	Mesures sociales
Alpwirtschaft	...	200	3 098	668	Économie alpestre
Davon in laufender Rechnung gedeckt durch					Dont couvertes dans le compte de fonctionnement par
Direktzahlungen des Bundes	1 807 910	2 771 161	2 814 161	2 814 280	Paiement directs de la Confédération
Übrige Einnahmen	587 477	177 392	222 109	237 272	Recettes diverses
Nettoausgaben der Kantone für die Landwirtschaft	292 342	312 548	327 563	350 354	Dépenses nettes des cantons en faveur de l'agriculture

Eidgenössische Finanzverwaltung (EFV)

Administration fédérale des finances (AFF)

9.6 Übersicht Direktzahlungen  
Aperçu des paiements directs

In tausend CHF ~ En milliers de CHF

	Kulturlandschaft	Versorgungs- sicherheit	Biodiversität	Landschafts- qualität	Produktions- system	Ressourcen- effizienz	Übergangs- beiträge	Kürzungen, Nachzahlungen	Total Beiträge
	Paysage cultivé	Sécurité de l'approvi- sionnement	Biodiversité	Qualité du paysage	Système de production	Utilisation efficace des ressources	Contributions de transition	Réductions, paie- ments ultérieurs	Contributions, total
Beiträge nach Jahr ~ Contributions par année									
2015	504 366	1 093 531	387 154	125 476	450 131	17 327	177 928	-2 393	2 753 520
2016	506 751	1 090 585	400 181	141 743	457 767	24 987	162 215	-4 116	2 780 114
2017	522 977	1 086 255	413 877	145 059	466 750	28 279	128 643	-4 483	2 787 357
2018	521 836	1 084 105	410 638	145 917	476 755	35 395	113 847	-6 386	2 782 108
2019	527 702	1 080 638	417 550	146 053	488 936	36 980	104 409	-8 188	2 794 080
2020	525 362	1 079 626	426 404	146 669	493 471	39 478	79 882	-8 315	2 782 576
2021	527 608	1 077 965	434 831	146 851	501 168	43 375	61 746	-7 459	2 786 085
<b>2022</b>	<b>524 119</b>	<b>1 076 546</b>	<b>442 682</b>	<b>147 209</b>	<b>507 697</b>	<b>32 798</b>	<b>53 258</b>	<b>-4 876</b>	<b>2 779 432</b>
Beiträge 2022 nach Kanton ~ Contributions 2022 par canton									
ZH	8 490	68 508	31 502	8 658	29 856	2 720	3 372	-604	152 503
BE	104 975	207 402	73 878	27 715	90 126	4 686	10 932	-952	518 762
LU	27 278	79 335	31 665	9 792	50 463	3 253	5 224	-426	206 584
UR	12 687	7 281	4 952	1 505	2 825	8	293	34	29 585
SZ	21 467	23 788	14 787	3 991	11 415	94	1 433	283	77 259
OW	11 975	8 442	3 935	1 693	5 140	41	470	133	31 828
NW	7 289	6 272	3 138	1 089	3 354	34	380	16	21 572
GL	9 668	7 377	4 312	1 323	3 681	11	403	60	26 833
ZG	3 618	10 402	6 416	1 302	5 643	275	639	-39	28 255
FR	29 583	79 680	18 834	11 036	39 836	2 495	3 886	-564	184 785
SO	7 018	31 479	14 221	4 076	14 079	1 216	1 584	-225	73 448
BL/BS	5 083	22 203	10 487	2 339	9 851	532	1 060	-22	51 534
SH	1 263	14 905	7 599	1 402	4 888	1 139	521	-368	31 349
AR	8 825	13 358	2 495	1 645	6 580	32	827	-47	33 715
AI	5 934	7 901	1 703	643	4 429	55	477	-47	21 095
SG	40 901	70 715	28 087	9 202	38 907	1 008	4 543	-5	193 358
GR	80 107	59 161	41 042	11 151	30 081	337	2 821	-24	224 676
AG	7 978	60 481	29 699	7 346	27 690	2 725	3 092	-614	138 397
TG	3 204	47 234	14 986	5 991	27 357	2 201	2 572	-927	102 617
TI	13 759	13 231	6 329	1 579	5 378	266	509	34	41 085
VD	39 402	112 507	41 713	15 956	44 818	6 493	3 475	293	264 657
VS	42 588	37 546	24 058	6 836	13 107	866	1 307	-104	126 204
NE	13 366	34 600	8 408	4 175	14 139	579	1 280	-310	76 238
GE	336	10 358	3 272	1 154	3 673	895	188	-152	19 724
JU	17 325	42 381	15 165	5 608	20 385	836	1 969	-300	103 368
Beiträge 2022 nach Zone ~ Contributions 2022 par zone									
T/P	42 542	481 116	180 484	58 447	228 130	26 970	23 045	-4 022	1 036 711
H/C	42 009	153 540	57 758	17 807	77 699	3 819	7 899	-1 202	359 331
B/M 1	62 717	129 694	36 942	15 174	63 447	1 314	6 838	-645	315 480
B/M 2	109 278	169 825	56 910	21 190	75 386	608	8 556	-858	440 894
B/M 3	82 342	85 828	40 747	13 839	38 214	75	4 160	-421	264 785
B/M 4	56 302	56 543	37 817	10 050	24 820	13	2 759	-163	188 141
Sömmerung	128 930	-	32 024	10 701	-	-	-	2 435	174 090

Bundesamt für Landwirtschaft (BLW)

Office fédéral de l'agriculture (OFAG)



## 9. Massnahmen von Bund und Kantonen ~ Mesures de la Confédération et des cantons

### 9.7 Bewilligte Investitionskredite an die Landwirtschaft Crédits d'investissement accordés à l'agriculture

Kantone Cantons	Total Anzahl			Betrag, 1000 CHF			Davon einzelbetriebliche Massnahmen, 2023		Davon gemeinschaftliche Massnahmen, 2023			
	Nombre, total			Montant, 1000 CHF			Dont mesures individuelles, 2023		Dont mesures collectives, 2023			
	2021	2022	2023	2021	2022	2023	Investitionskredite Crédits d'investissement		Investitionskredite Crédits d'investissement		Baukredite Crédits de construction	
							Anzahl Nombre	1000 CHF	Anzahl Nombre	1000 CHF	Anzahl Nombre	1000 CHF
ZH	89	129	111	18 739	28 191	20 119	107	19 787	4	332	-	-
BE	369	297	359	59 265	44 459	60 610	343	58 089	13	2 162	3	360
LU	211	180	214	33 721	34 211	40 019	203	35 185	1	74	10	4 760
UR	8	10	22	1 330	1 745	2 597	17	2 288	5	309	-	-
SZ	67	58	62	10 974	8 372	12 058	49	9 544	5	1 160	8	1 354
OW	15	23	26	4 072	3 801	3 656	23	3 436	3	220	-	-
NW	22	18	16	3 794	3 414	2 308	15	2 237	1	71	-	-
GL	11	11	14	1 944	1 434	2 439	13	2 326	-	-	1	113
ZG	23	7	11	3 654	823	1 929	11	1 929	-	-	-	-
FR	145	140	161	34 862	33 774	31 360	146	29 578	13	1 018	2	764
SO	61	54	67	7 642	8 692	11 008	64	9 969	2	72	1	968
BS	1	-	-	240	-	-	-	-	-	-	-	-
BL	45	36	46	6 496	3 736	5 381	46	5 381	-	-	-	-
SH	23	15	24	4 279	1 598	9 086	23	5 996	-	-	1	3 090
AR	72	33	23	8 649	5 546	3 641	23	3 641	-	-	-	-
AI	20	25	22	2 780	3 780	4 053	22	4 053	-	-	-	-
SG	107	114	165	19 500	21 217	35 173	158	30 144	7	5 029	-	-
GR	126	104	132	22 921	23 783	27 533	120	20 384	5	1 224	7	5 925
AG	110	87	121	18 553	14 913	20 882	119	20 540	2	342	-	-
TG	96	86	109	17 367	16 749	20 472	108	20 442	1	30	-	-
TI	18	10	22	2 390	2 303	4 822	17	4 087	5	736	-	-
VD	127	144	161	19 021	28 022	29 064	125	22 517	36	6 547	-	-
VS	53	55	53	17 182	8 599	10 703	40	7 733	10	1 137	3	1 833
NE	50	40	51	10 089	9 032	13 292	45	12 205	6	1 087	-	-
GE	2	4	3	174	877	1 274	2	1 036	1	238	-	-
JU	43	48	58	7 565	9 492	9 829	53	9 234	3	195	2	400
<b>CH</b>	<b>1 914</b>	<b>1 728</b>	<b>2 053</b>	<b>337 202</b>	<b>318 561</b>	<b>383 308</b>	<b>1 892</b>	<b>341 759</b>	<b>123</b>	<b>21 982</b>	<b>38</b>	<b>19 567</b>

Bundesamt für Landwirtschaft (BLW)

Office fédéral de l'agriculture (OFAG)

**9.8 Investitionskredite an die Landwirtschaft und Tilgung der Darlehen**  
**Crédits d'investissement accordés à l'agriculture et remboursements des prêts**

Jahre Années	Bundesmittel Versé par la Confédération	Durch kant. Stellen bewilligte Darlehen Prêts d'investissem. accordés par les services cantonaux	Auszahlungen der kantonalen Stellen Versements des services cantonaux	Rückzahlungen der Kreditempfänger Remboursements par les bénéficiaires des crédits			Darlehensbest. am Ende des Jahres Volume des prêts à la fin de l'année
				in % der Auszahlungen en % des versements	in % d. Darl.-best. am Ende des Vorjahres en % du vol. des prêts à la fin de l'année pr.		
	1000 CHF	1000 CHF	1000 CHF	1000 CHF			1000 CHF
2008	50 980	362 832	389 705	319 122	81.9	16.2	2 045 186
2009	47 000	317 562	380 406	316 702	83.3	15.5	2 108 889
2010	47 000	327 053	388 168	331 554	85.4	15.7	2 165 503
2011	13 000	328 303	375 027	333 328	88.9	15.4	2 207 863
2012	54 000	320 553	359 648	329 474	91.6	14.9	2 236 224
2013	51 000	335 631	393 436	351 690	89.4	15.7	2 277 606
2014	45 132	308 443	363 115	334 562	92.1	14.7	2 305 807
2015	15 283	303 288	352 865	345 805	98.0	15.0	2 309 962
2016	13 034	301 590	344 993	357 877	103.7	15.5	2 297 078
2017	5 839	278 357	322 574	339 046	105.1	14.8	2 280 606
2018	4 511	278 071	321 054	356 893	111.2	15.6	2 244 767
2019	-301	272 505	322 669	354 066	109.7	15.8	2 213 370
2020	-2 153	292 625	303 963	333 412	109.7	15.1	2 183 921
2021	-6 149	337 202	335 819	319 781	95.2	14.6	2 199 959
2022	-186	318 560	353 620	332 179	93.9	15.1	2 221 400
<b>2023</b>	<b>-3 085</b>	<b>383 308</b>	<b>395 118</b>	<b>329 488</b>	<b>83.4</b>	<b>14.8</b>	<b>2 287 030</b>

Bundesamt für Landwirtschaft (BLW)

Office fédéral de l'agriculture (OFAG)

**9.9 Bewilligte Investitionskredite an die Landwirtschaft nach Verwendungszweck**  
**Crédits d'investissement accordés à l'agriculture selon l'emploi**

Jahr Année	Meliorationen, Gemeinschaftliche Massnahmen Améliorations foncières, Mesures collectives		Regionale Entwicklung Développement régional		Landwirtschaftlicher Hochbau Bâtiments agricoles		Total
	Baukredite Crédits de construction	IK Restfinanzierung CI financement résiduel	Baukredite Crédits de construction	IK Restfinanzierung CI financement résiduel	Investitionskredite Crédits d'investissement	Einzelbetriebliche Massnahmen, Investitionskredite Mesures individuelles, Crédits d'investissement	
	Anzahl ~ Nombre						
2018	30	14	2	1	108	1 546	1 701
2019	35	20	2	1	86	1 450	1 594
2020	25	28	3	1	79	1 631	1 767
2021	18	24	2	-	105	1 765	1 914
2022	23	18	4	-	92	1 594	1 728
2023	37	8	1	3	112	1 892	2 053
	Betrag in tausend Franken ~ Montant en milliers de francs						
2018	11 128	6 944	270	200	25 000	234 529	278 070
2019	17 923	2 419	800	1 000	21 086	229 276	272 505
2020	12 820	3 491	1 295	243	21 113	253 664	292 625
2021	9 753	2 779	1 209	-	27 854	295 607	337 202
2022	14 417	5 198	930	-	16 884	281 133	318 561
2023	18 662	1 553	905	3 768	16 661	341 759	383 308

Bundesamt für Landwirtschaft (BLW)

Office fédéral de l'agriculture (OFAG)

**9.10 Gesamtkosten der vom Bund genehmigten Strukturverbesserungsprojekte  
Coûts totaux des projets d'amélioration des structures approuvés par la Confédération**

In tausend CHF ~ En milliers de CHF

Kantone ~ Cantons	1990	2000 <sup>1</sup>	2010	2019	2020	2021	2022	2023
ZH	27 544	6 802	8 577	14 028	8 118	18 855	17 270	19 201
BE	78 026	61 704	64 908	83 234	76 320	93 887	59 105	66 973
LU	27 437	13 645	29 894	30 193	25 082	41 593	47 676	50 868
UR	8 074	6 774	6 275	2 392	5 549	5 157	2 777	7 013
SZ	21 321	13 507	17 173	22 223	16 354	19 091	24 358	29 355
OW	7 480	4 298	7 483	6 047	5 564	13 651	4 403	7 230
NW	9 257	1 992	6 088	6 024	6 989	9 050	9 851	7 877
GL	6 136	1 228	14 745	10 147	5 326	10 882	5 549	9 160
ZG	2 978	1 992	437	3 296	1 523	5 639	7	550
FR	31 673	25 672	40 090	40 454	44 694	73 454	131 107	48 016
SO	6 862	6 480	11 809	9 018	11 457	12 235	12 350	13 946
BL	6 207	6 597	7 117	6 557	9 026	10 614	13 476	29 039
SH	1 711	939	5 068	6 306	3 792	6 258	2 090	13 950
AR	11 685	6 764	4 454	7 302	20 002	14 478	9 988	6 067
AI	5 277	3 933	7 594	3 184	15 389	5 614	14 092	9 976
SG	43 744	36 710	36 054	25 217	36 459	43 015	33 768	50 226
GR	66 739	42 359	74 077	60 139	86 261	73 730	76 003	75 800
AG	18 960	6 804	7 385	13 571	22 085	13 461	21 418	19 553
TG	15 473	3 871	2 754	3 083	9 383	6 884	7 977	7 290
TI	14 887	9 607	5 752	9 776	8 203	13 600	8 226	14 772
VD	53 386	30 539	23 131	25 352	26 582	33 466	83 133	46 757
VS	36 424	26 630	29 101	37 583	47 571	66 908	37 397	49 982
NE	14 275	6 436	4 591	8 468	18 835	11 746	13 916	16 627
GE	2 126	-	1 405	110	12 968	-	1 814	428
JU	22 003	14 801	12 034	8 072	24 391	7 603	17 855	9 607
Diverse CH	14	25	225	-	-	-	-	-
<b>Total</b>	<b>539 699</b>	<b>340 109</b>	<b>428 218</b>	<b>441 774</b>	<b>547 923</b>	<b>610 868</b>	<b>655 608</b>	<b>610 263</b>

1 Auf den 1. Januar 1999 trat die neue Verordnung über Strukturverbesserungen in Kraft. Die Investitionshilfen werden nicht mehr aufgrund von beitragsberechtigten Kosten gewährt.

1 La nouvelle ordonnance sur l'amélioration des structures est entrée en vigueur le 1<sup>er</sup> janvier 1999. Les aides aux investissements ne sont plus consenties en fonction des coûts donnant droit à une indemnisation.

**9.11 Ausbezahlte Bundesbeiträge an Strukturverbesserungen, nach Kantonen**  
**Subsides fédéraux versés pour l'amélioration des structures, par canton**

Die aktuelle Strukturverbesserungsverordnung (SR 913.1) trat auf den 1.1.1999 in Kraft; in tausend CHF  
 L'ordonnance actuelle sur les améliorations structurelles (RS 913.1) est entrée en vigueur au 1.1.1999; en milliers de CHF

Kantone Cantons	2022				2023			
	Tiefbau	Hochbau	Projekte zur regionalen Entwicklung	Total Beiträge	Tiefbau	Hochbau	Projekte zur regionalen Entwicklung	Total Beiträge
	Améliorat. foncières	Bâtiments ruraux	Projets de développement régional	Subsides, total	Améliorat. foncières	Bâtiments ruraux	Projets de développement régional	Subsides, total
BE	6 084	4 602	160	10 846	5 439	4 196	-	9 635
LU	2 796	1 898	-	4 694	2 579	2 148	-	4 728
FR	4 242	3 099	2 000	9 342	5 494	2 548	2 186	10 228
SG	3 016	1 982	-	4 998	2 088	1 718	226	4 031
GR	11 728	2 117	1 538	15 383	12 415	2 558	1 180	16 153
VD	4 325	1 725	627	6 677	4 161	2 794	613	7 568
VS	5 132	1 511	2 025	8 667	5 422	1 264	850	7 535
Übrige	15 551	9 938	972	26 460	15 842	9 355	1 963	27 160
<b>Total</b>	<b>52 874</b>	<b>26 873</b>	<b>7 321</b>	<b>87 068</b>	<b>53 439</b>	<b>26 581</b>	<b>7 018</b>	<b>87 038</b>
Davon in % ~ Dont en %								
T/P	18.48	6.77	58.94	18.3	21.40	7.29	69.96	21.0
H/C + B/M 1	15.49	39.79	5.32	22.1	13.42	31.90	1.54	18.1
B/M 2-4	66.02	53.44	35.74	59.6	65.19	60.81	28.50	60.9

Bundesamt für Landwirtschaft (BLW)

Office fédéral de l'agriculture (OFAG)

**9.12 Verpflichtete Strukturverbesserungsbeiträge 2023**  
**Contributions engagées à l'amélioration des structures 2023**

Beiträge des Bundes nach Massnahme und Zone; in tausend CHF  
 Contributions de la Confédération par mesure et zone; en milliers de CHF

Massnahmen	Talregion	Hügelregion	Bergregion	Total	Mesures
	Région de plaine	Région des collines	Région de montagne		
<b>Total</b>	<b>18 282</b>	<b>15 758</b>	<b>52 998</b>	<b>87 038</b>	<b>Total</b>
Bodenverbesserungen	11 434	7 171	34 835	53 439	Amélioration foncière
Gesamtmeliorationen	3 223	2 354	8 936	14 513	Amélioration foncière intégrale
Landumlegungen	760	980	701	2 441	Remaniements parcellaires
Wegebauten	1 668	1 160	8 197	11 025	Construction de chemins
Weitere Infrastrukturmassnahmen	795	215	38	1 047	Autres installations d'infrastructures
Weitere Bodenverbesserungen	8 211	4 817	25 899	38 926	Autres mesures
Wegebauten	3 550	2 415	13 276	19 241	Construction de chemins
Übrige Transportanlagen	-	-	167	167	Autres installations de transport
Massnahmen zum Boden-	2 007	320	2 039	4 365	Mesures concernant le régime
Wasserhaushalt					hydrique du sol
Wasserversorgungen	106	897	7 241	8 244	Adductions d'eau
Elektrizitätsversorgungen	56	45	499	599	Raccordements au réseau électrique
Wiederherstellungen und	155	319	1 622	2 095	Réfection et préservation
Sicherungen					de différents objets
Grundlagenbeschaffungen	702	82	200	983	Documentation
Periodische Wiederinstandstellung	1 636	740	856	3 232	Remise en état périodique
Projekte zur regionalen Entwicklung	4 910	108	2 000	7 018	Projets de développement rural
Landwirtschaftliche Gebäude	1 938	8 479	16 164	26 581	Bâtiments ruraux
Ökonomiegebäude für Raufutter	200	7 133	13 701	21 035	Bâtiments d'exploitation destinés
verzehrende Tiere					aux animaux consommant
					des fourrages grossiers
Massnahmen für Umweltziele	1 738	674	207	2 618	Mesures pour les objectifs
					environnementaux
Alpegebäude	-	-	1 869	1 869	Bâtiments d'alpages
Gewerbliche Kleinbetriebe	-	19	116	135	Petites entreprises artisanales
Gem. Initiative zur Senkung	-	2	-	2	Initiative coll. pour réduire
der Produktionskosten					les coûts de production
Gem. Einrichtungen und Bauten	-	651	271	922	Équipements communautaires destinés
für die Verarbeitung, Lagerung					à la transformation et au stockage
und Vermarktung landw. Produkte					de produits agricoles

Bundesamt für Landwirtschaft (BLW)

Office fédéral de l'agriculture (OFAG)

**9.13 Familienzulagen an landwirtschaftliche Arbeitnehmer und selbständige Landwirte  
Allocations familiales aux travailleurs agricoles et aux agriculteurs indépendants**

Gemäss Bundesgesetz; in einigen Kantonen bestehen kantonale Familienausgleichskassen, die ebenfalls Zulagen ausrichten.

Selon la législation fédérale; il existe des caisses de compensation familiales dans divers cantons qui accordent des allocations familiales supplémentaires.

Jahre	Bezüger <sup>1</sup>	Familienzulagen	Rückerstattungen	Verwaltungskosten	Total Aufwand	Mittelbeschaffung ~ Provenance des ressources			Total
Années	Bénéficiaires <sup>1</sup>	Allocations familiales	Remboursements	Frais d'administration	Dépenses, total	Arbeitgeberbeiträge	Beiträge der Kantone <sup>2</sup>	Beiträge des Bundes	
	Anzahl ~ Nombre	1000 CHF	1000 CHF	1000 CHF	1000 CHF	Contrib. des employeurs	Contrib. des cantons <sup>2</sup>	Contrib. de la confédération	1000 CHF
1995	32 541	137 061	419	2 959	139 600	12 672	42 309	84 618	139 600
1996	31 183	138 492	390	2 948	141 050	12 114	42 979	85 957	141 050
1997	30 915	143 210	486	2 922	145 646	11 962	44 561	89 123	145 646
1998	30 268	141 633	515	3 186	144 304	11 962	44 114	88 228	144 304
1999	29 899	146 113	388	3 228	148 953	11 740	45 738	91 475	148 953
2000	28 804	136 216	523	3 140	138 832	11 323	42 503	85 006	138 832
2001	28 632	132 085	373	3 381	135 093	11 494	41 200	82 400	135 094
2002	27 449	131 780	302	3 082	134 560	11 569	40 997	81 994	134 560
2003	27 525	125 907	227	3 033	128 712	11 885	38 943	77 885	128 712
2004	25 815	125 497	715	3 027	127 808	11 946	38 621	77 242	127 808
2005	25 875	122 386	638	3 088	124 836	12 568	37 423	74 845	124 836
2006	24 248	117 697	475	2 902	120 124	12 874	35 750	71 500	120 124
2007	23 723	114 746	353	2 243	116 636	13 039	34 532	69 064	116 636
2008	27 609	145 527	441	3 405	148 491	14 025	44 822	89 644	148 491
2009	27 647	156 424	729	2 511	158 206	15 094	47 704	95 408	158 206
2010	26 107	147 201	371	2 463	149 293	15 133	44 720	89 439	149 293
2011	25 242	140 647	967	2 436	142 116	16 686	41 810	83 620	142 116
2012	24 056	136 833	845	2 370	138 359	16 353	40 669	81 337	138 359
2013	23 473	128 420	1 050	2 210	129 579	17 354	37 408	74 817	129 579
2014	22 349	119 438	732	2 177	120 882	18 129	34 251	68 503	120 882
2015	21 917	114 499	1 187	2 099	115 411	18 615	32 265	64 529	115 409
2016	21 230	108 379	842	2 070	109 606	19 094	30 171	60 341	109 606
2017	21 103	101 903	1 166	1 874	102 611	19 417	30 444	60 889	110 751
2018	21 283	98 443	1 627	1 779	98 595	20 920	26 680	53 360	100 960
2019	20 938	96 104	2 475	1 888	95 517	20 969	25 618	51 236	97 823
2020	20 061	91 808	2 907	1 741	90 641	21 638	23 726	47 451	92 814
2021	19 699	90 165	3 615	1 648	88 198	22 830	22 744	45 489	91 064
<b>2022</b>	<b>19 279</b>	<b>86 202</b>	<b>3 407</b>	<b>1 663</b>	<b>84 458</b>	<b>23 465</b>	<b>21 101</b>	<b>42 561</b>	<b>87 127</b>

1 Landwirtschaftliche Arbeitnehmer, selbständigerwerbende Landwirte, Äpler, Berufsfischer  
2 Inbegriffen Entnahme aus der Rückstellung

1 Travailleurs agricoles, agriculteurs indépendants, exploitants d'alpage, pêcheurs professionnels  
2 Y compris les retraits de la réserve

## 10. Buchhaltungsergebnisse ~ Résultats comptables

---

Tabelle ~ Tableau

Seite ~ Page

10.1	Kennzahlen nach Region Chiffres clés par région.....	186
10.2	Schlussbilanz nach Region Bilan de clôture de l'entreprise par région .....	188
10.3	Erfolgsrechnung nach Region Compte de résultat par région.....	189

## 10. Buchhaltungsergebnisse ~ Résultats comptables

Für das Agrarmonitoring erfasst Agroscope Buchhaltungsdaten von jährlich über 2000 Schweizer Landwirtschaftsbetrieben. Die «Zentrale Auswertung von Buchhaltungsdaten» (ZA) basiert seit 2015 auf zwei Stichproben. Die Einkommenssituation wird auf der Basis einer Zufallsstichprobe von landwirtschaftlichen Finanzbuchhaltungen analysiert (Stichprobe Einkommenssituation). Für vertiefte ökonomische Analysen dient eine weitere Stichprobe mit Betrieben, deren Finanzbuchhaltungen um Teilkostenrechnungen ergänzt sind. Die hier in den Tabellen 10.1 bis 10.3 wiedergegebenen Ergebnisse für die Buchungsjahre 2020 bis 2022 stammen aus der Zufallsstichprobe Einkommenssituation. Die ZA erfährt auf die Publikation der Ergebnisse des Buchungsjahres 2015 eine umfassende Revision. Dies führt zu einem statistischen Bruch zwischen den Buchungsjahren 2014 und 2015 (siehe Grafik).

Die Daten der ZA stellen neben der Basis für betriebswirtschaftliche Analysen auch eine wichtige Quelle für die Kostenschätzung in der volkswirtschaftlich ausgerichteten Landwirtschaftlichen Gesamtrechnung (LGR) dar (siehe Kapitel 11).

Agroscope recueille chaque année les données comptables de plus de 2000 exploitations agricoles suisses pour le monitoring agricole. Depuis 2015, le «Dépouillement centralisé des données comptables» (DC) se fonde sur deux échantillons. L'analyse de la situation du revenu se fait sur la base d'un échantillonnage aléatoire de comptabilités financières d'exploitations agricoles (échantillon situation du revenu). Un autre échantillon d'exploitations, dont les comptabilités financières sont complétées par des calculs de coûts partiels, sert à réaliser des analyses économiques approfondies. Les résultats restitués ici dans les tableaux 10.1 à 10.3 pour les exercices comptables 2020 à 2022 proviennent de l'échantillon situation du revenu. En vue de la publication des résultats de l'exercice 2015, le DC a subi une révision complète. Celle-ci entraîne une interruption statistique entre les exercices 2014 et 2015 (voir graphique).

En plus de livrer une base pour des analyses économiques, le DC sert de source importante pour l'estimation des coûts dans les comptes économiques de l'agriculture (CEA), une statistique de l'économie nationale (voir chapitre 11).

### Entwicklung des Arbeitsverdienstes und des Vergleichslohns, 2000-2022 Développement du revenu du travail et du salaire de référence, 2000-2022

Mediane der nominalen Werte, neue Methode ab 2015  
Médianes des valeurs nominales, nouvelle méthode à partir de 2015

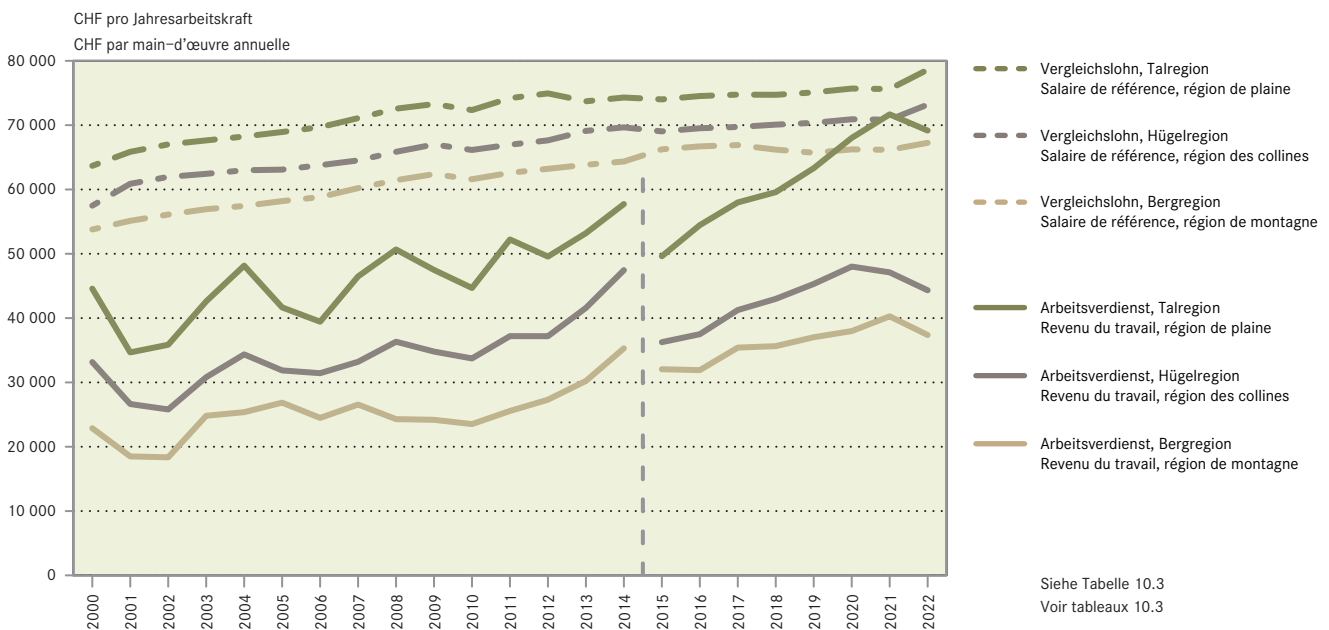

2022 wurden in der Stichprobe Einkommenssituation 2503 Betriebe ausgewertet. Die Unterschiede zwischen den Regionen sind erheblich. Die Arbeit auf den Betrieben wurde im Schnitt von 1,93 Arbeitskräften (davon 1,34 familieneigene) geleistet. Diese bestellten im schweizerweiten Durchschnitt 27,40 ha Landwirtschaftliche Nutzfläche (LN) und kümmerten sich um einen mittleren Tierbestand von 35,9 GVE. Damit sind die in der Stichprobe Einkommenssituation beobachteten Betriebe etwas grösser als der mittlere Betrieb gemäss Betriebszählung des Bundesamtes für Statistik (BFS, siehe Kapitel 1 bis 3). Dies ist v.a. in den Selektionskriterien der Einkommensstichprobe begründet, die im Gegensatz zur Erhebung des BFS sehr kleine Betriebe ausschliessen. In der ZA-BH Stichprobe Einkommenssituation sind 68% aller Betriebe vertreten.

Les données de 2503 exploitations ont été dépouillées dans l'échantillon sur la situation du revenu en 2022. Les écarts entre les régions se révèlent considérables. C'est en moyenne 1,93 unité de main-d'œuvre (dont 1,34 unité de main-d'œuvre familiale) qui a accompli le travail dans les exploitations. Celles-ci s'occupaient, en moyenne suisse, d'une surface agricole utile (SAU) de 27,40 ha et détenaient un cheptel moyen de 35,9 UGB. Les exploitations observées dans l'échantillon situation du revenu sont donc un peu plus grandes que l'exploitation moyenne telle que la définit l'Office fédéral de la statistique (OFS) dans son recensement des entreprises (cf. chapitres 1 à 3). Cette différence repose avant tout sur les critères de sélection auxquels les exploitations doivent satisfaire pour intégrer ledit échantillon. En effet, il est prévu que, à l'inverse de ce qui se fait à l'OFS, les très petites exploitations en soient exclues. 68% de toutes les exploitations sont représentées dans l'échantillon du DC situation du revenu.



## 10. Buchhaltungsergebnisse ~ Résultats comptables

---

Die Bilanzsumme überstieg 2022 im Mittel aller Betriebe eine Million Franken (CHF 1 138 661). Talbetriebe verfügten über 1,35 Mio. Franken Aktiven in der Schlussbilanz, während die Aktiven bei den Hügelbetrieben 1,08 Mio. Franken und bei Bergbetriebe 0,90 Millionen Franken betragen. Die Anlagen und das Tiervermögen waren im Durchschnitt mit 59% durch Eigenkapital gedeckt. Der operative Gewinn vor Steuern und Investitionsaufwand (EBITDA)<sup>1</sup> belief sich im Mittel aller Betriebe auf CHF 119 985. Auf der Erfolgsseite trugen die Erträge aus Tier- (CHF 187 898) und Pflanzenproduktion (CHF 59 231) wie auch die Direktzahlungen (CHF 78 854) als wichtigste Posten zu diesem Ergebnis bei.

Das Landwirtschaftliche Einkommen (LE) entspricht dem erwirtschafteten Überschuss, der dem Betrieb zur Entschädigung der nicht entlohnten Familienarbeitskräfte und für das investierte Eigenkapital zur Verfügung steht. Setzt man vom LE einen kalkulierten Zinsanspruch für das Eigenkapital ab, so ergibt sich der (kalkulierte) Arbeitsverdienst der Familienarbeitskräfte. Der Arbeitsverdienst (AV) ist eine politische Kenngrösse zur Beurteilung der Einkommenssituation in der Landwirtschaft. 2022 betrug der Medianwert in der Talregion CHF 69'162 oder 91.5% des Vergleichslohns im 2. und 3. Sektor. In der Hügelregion lag der Median des jährlichen Arbeitsverdienstes pro Familienarbeitskraft bei CHF 44 326, was 62.6% des Vergleichslohns entspricht. Der Arbeitsverdienst in der Bergregion erreichte mit CHF 37 373 nur noch 56.5% des regionalen Vergleichslohnes. Die Entwicklung der regionalen Arbeitsverdienste und der Vergleichslöhne ist in der vorangehenden Abbildung dargestellt.

En moyenne de toutes les exploitations, la fortune dépassait un million de francs (1 138 661 CHF). Les actifs des exploitations de plaine dépassaient le montant de 1,35 millions de francs dans le bilan de clôture, tandis que ceux des exploitations des collines atteignaient 1,08 millions de francs et ceux des exploitations de montagne 0,90 millions. Les placements et l'actif animal étaient couverts par le capital propre à raison de 59 % en moyenne. Le bénéfice d'exploitation avant investissements et impôts (EBITDA)<sup>1</sup> s'est établi à 119 985 CHF en moyenne de toutes les exploitations. Du côté des recettes, ce sont les produits de la production animale (187 898 CHF), de la production végétale (59 231 CHF) ainsi que les paiements directs (78 854 CHF) qui représentent les principaux postes ayant contribué à ce résultat.

Le revenu agricole (RA) correspond à l'excédent généré dont dispose l'exploitation pour rémunérer la main-d'œuvre familiale non rétribuée et le capital propre investi. Le revenu du travail (calculé) par unité de main-d'œuvre familiale correspond au RA après déduction des intérêts calculés du capital propre investi. Le revenu du travail (RT) est un paramètre politique servant à évaluer la situation des revenus dans l'agriculture. En 2022, la valeur médiane du RT dans la région de plaine était de 69 162 CHF, soit 91.5% du salaire comparable dans les secteurs secondaire et tertiaire. Dans la région des collines, le revenu annuel médian par unité de main-d'œuvre familiale était de 44 326 CHF, soit 62.6% du salaire comparable. Les 37 373 CHF auxquels s'élevait le revenu dans la région de montagne ne représentaient que 56.5% du salaire comparable de cette région. L'évolution des RT régionaux et des salaires comparables est représentée dans la figure précédente.

---

<sup>1</sup> EBITDA (*earnings before interest, taxes, depreciation and amortization*): betriebliches Ergebnis vor Zinsen, Steuern und Abschreibungen

---

<sup>1</sup> EBITDA (*earnings before interest, taxes, depreciation and amortization*): résultat d'exploitation avant intérêts, impôts et amortissements

## 10. Buchhaltungsergebnisse ~ Résultats comptables

### 10.1 Kennzahlen nach Region Chiffres clés par région

CH = alle Betriebe, Tal = Talregion, Hügel = Hügelregion, Berg = Bergregion

CH = toutes les exploitations, Plaine = région de plaine, Collines = région des collines, Montagne = région de montagne

Rubrik	Einheit	CH			Tal Plaine		
		2020	2021	2022	2020	2021	2022
Anzahl Betriebe		2 268	2 086	2 503	948	890	1 031
Vertretene Betriebe		33 371	32 783	33 026	14 079	13 774	13 799
<b>Eigentumsverhältnisse (Anteil Betriebe)</b>							
Ökonomiegebäude							
vollständig im Geschäftsvermögen	%	66	67	66	66	70	68
im Geschäftsvermögen und gepachtet	%	17	16	16	15	13	14
vollständig gepachtet	%	12	12	12	13	12	12
Land							
vollständig im Geschäftsvermögen	%	11	10	10	8	7	8
im Geschäftsvermögen und gepachtet	%	71	71	71	72	75	73
vollständig gepachtet	%	16	15	16	18	16	17
<b>Arbeitseinsatz Landwirtschaftsbetrieb</b>							
Arbeitskräfte	JAE	1.93	1.90	1.93	2.17	2.10	2.16
Familienarbeitskräfte	JAE	1.35	1.35	1.34	1.32	1.31	1.30
Angestellte	JAE	0.58	0.55	0.58	0.85	0.80	0.86
Anteil Angestellte an den JAE Betrieb	%	30	29	30	39	38	40
Normalarbeitstage (NAT)	NAT	580	570	579	647	627	646
Familie	NAT	415	414	412	405	402	400
Angestellte	NAT	165	156	166	242	225	246
<b>Flächenausstattung</b>							
Kulturfläche	ha	31.24	32.03	32.55	31.86	32.55	33.12
Landwirtschaftliche Nutzfläche (LN)	ha	27.03	27.37	27.40	29.47	29.93	29.91
Offene Ackerfläche	ha	7.20	7.24	7.17	14.04	14.18	13.99
Grünland	ha	18.92	19.18	19.38	14.11	14.36	14.69
Dauerkulturen	ha	0.51	0.53	0.44	1.01	1.06	0.90
Übrige Flächen innerhalb der LN	ha	0.40	0.42	0.41	0.32	0.33	0.33
Wald	ha	3.17	4.13	3.91	1.87	2.14	1.91
Übrige Flächen ausserhalb der LN	ha	1.04	0.53	1.25	0.51	0.48	1.31
<b>Jahresdurchschnittsbestände, anwesend</b>							
Tierbestand total	GVE	35.0	35.6	35.9	38.2	39.0	39.5
Rinder	GVE	26.7	26.9	26.9	26.8	27.1	27.5
Milchkühe	GVE	16.2	16.3	16.3	17.3	17.5	17.5
Andere Kühe	GVE	3.0	3.2	3.2	2.7	2.9	2.9
Übriges Rindvieh	GVE	7.5	7.3	7.4	6.9	6.7	7.1
Pferdegattung	GVE	0.6	0.7	0.8	0.8	0.8	1.0
Kleine Wiederkäuer	GVE	1.0	1.0	1.2	0.4	0.5	0.6
Schweine	GVE	4.5	4.9	4.6	6.7	7.2	6.7
Geflügel	GVE	2.2	2.1	2.3	3.5	3.3	3.7
Übrige Tiere	GVE	0.0	0.0	0.0	0.0	0.0	0.0
Tierbesatz	GVE/ha LN	1.30	1.30	1.31	1.30	1.30	1.32

Agroscope, zentrale Auswertung von Buchhaltungsdaten

Agroscope, dépeuplement centralisé des données comptables

## 10. Buchhaltungsergebnisse ~ Résultats comptables

### 10.1 Kennzahlen nach Region Chiffres clés par région

CH = alle Betriebe, Tal = Talregion, Hügel = Hügelregion, Berg = Bergregion

CH = toutes les exploitations, Plaine = région de plaine, Collines = région des collines, Montagne = région de montagne

Rubrique	Unité	Hügel Collines			Berg Montagne		
		2020	2021	2022	2020	2021	2022
Nombre d'exploitations		727	675	766	593	521	706
Exploitations représentées		9 105	8 965	9 031	10 187	10 044	10 094
<b>Rapports de propriété (% d'exploitations)</b>							
Bâtiments ruraux							
en intégralité dans les actifs de l'entreprise	%	70	70	69	61	61	60
dans les actifs de l'entreprise et en location	%	15	15	15	20	19	19
en intégralité en location	%	10	10	12	12	12	14
Terres							
en intégralité dans les actifs de l'entreprise	%	14	13	13	12	13	10
dans les actifs de l'entreprise et en location	%	71	71	69	68	67	68
en intégralité en location	%	13	13	14	17	16	17
<b>Travail dans l'exploitation agricole</b>							
Main-d'œuvre	UTA	1.75	1.75	1.80	1.77	1.75	1.72
Unités de main-d'œuvre familiale	UTA	1.33	1.34	1.35	1.41	1.42	1.40
Employés	UTA	0.42	0.41	0.45	0.35	0.33	0.32
Part d'employés dans les UTA exploitation	%	24	24	25	20	19	19
Jours de travail normalisés (JTN)	JTN	528	526	539	535	533	522
Famille	JTN	409	409	412	434	437	431
Employés	JTN	119	117	127	101	95	92
<b>Surface</b>							
Surface cultivée	ha	28.64	29.14	29.75	32.70	33.89	34.29
Surface agricole utile (SAU)	ha	24.83	25.10	25.12	25.62	25.89	26.02
Terres assolées ouvertes	ha	4.34	4.37	4.42	0.30	0.30	0.29
Prairies	ha	19.97	20.21	20.24	24.62	24.87	25.02
Cultures pérennes	ha	0.22	0.20	0.16	0.10	0.11	0.07
Autres surfaces à l'intérieur de la SAU	ha	0.31	0.32	0.31	0.59	0.61	0.63
Sylviculture	ha	3.19	3.43	3.16	4.94	7.49	7.30
Autres surfaces à l'extérieur de la SAU	ha	0.62	0.61	1.47	2.13	0.52	0.97
<b>Cheptel annuel moyen, animaux présents</b>							
Cheptel vif total	UGB	38.0	38.6	38.7	28.0	28.2	28.4
Bovins	UGB	29.8	29.9	29.6	23.8	23.8	23.9
Vaches laitières	UGB	18.1	18.1	18.1	13.1	12.9	13.2
Autres vaches	UGB	3.3	3.5	3.2	3.3	3.5	3.5
Autre bétail bovin (p. ex. jeune bétail)	UGB	8.4	8.4	8.3	7.4	7.3	7.2
Équidés	UGB	0.4	0.5	0.7	0.5	0.5	0.5
Petits ruminants	UGB	1.0	1.0	1.1	1.8	1.8	2.0
Porcs	UGB	4.9	5.3	5.1	1.2	1.4	1.4
Volaille	UGB	1.8	1.9	2.2	0.6	0.8	0.6
Autres animaux (lapins et autres)	UGB	0.0	0.0	0.0	0.0	0.0	0.0
Charge en bétail	UGB/ha SAU	1.53	1.54	1.54	1.09	1.09	1.09

Agroscope, zentrale Auswertung von Buchhaltungsdaten

Agroscope, dépeillement centralisé des données comptables

## 10. Buchhaltungsergebnisse ~ Résultats comptables

### 10.2 Schlussbilanz nach Region

#### Bilan de clôture de l'entreprise par région

In CHF; CH = alle Betriebe, Tal = Talregion, Hügel = Hügelregion, Berg = Bergregion

En CHF; CH = toutes les exploitations, Plaine = région de plaine, Collines = région des collines, Montagne = région de montagne

Rubrik	Einheit	2020	2021	2022	2020	2021	2022
		CH CH			Tal Plaine		
<b>Aktiven</b>	<b>CHF</b>	<b>1 087 457</b>	<b>1 108 483</b>	<b>1 138 661</b>	<b>1 291 983</b>	<b>1 320 051</b>	<b>1 352 709</b>
Umlaufvermögen	CHF	255 488	262 244	269 341	312 120	317 241	324 292
Flüssige Mittel	CHF	117 816	121 834	119 807	150 057	154 494	149 623
Forderungen	CHF	17 666	17 718	19 695	25 727	26 383	28 822
Vorräte	CHF	112 983	115 965	120 218	126 716	128 009	134 779
davon Tiere	CHF	79 955	84 814	86 470	84 143	89 462	91 963
Aktive Rechnungsabgrenzung (transitorische Aktiven)	CHF	7 023	6 728	9 622	9 620	8 355	11 068
Anlagevermögen	CHF	831 969	846 238	869 320	979 863	1002 810	1028 418
Finanzanlagen / Beteiligungen	CHF	8 723	9 352	6 584	15 189	16 803	9 815
Mobile Sachanlagen	CHF	85 645	87 366	91 917	85 667	85 320	90 208
Immobilie Sachanlagen / Landgutvermögen	CHF	734 619	746 357	766 379	876 134	897 979	924 739
Immaterielle Werte	CHF	2 982	3 162	4 441	2 872	2 708	3 656
<b>Passiven</b>	<b>CHF</b>	<b>1 087 457</b>	<b>1 108 483</b>	<b>1 138 661</b>	<b>1 291 983</b>	<b>1 320 051</b>	<b>1 352 709</b>
Fremdkapital	CHF	539 487	544 859	579 235	630 366	649 972	683 907
Kurzfristiges Fremdkapital	CHF	28 346	26 481	29 188	38 563	34 160	40 850
Langfristiges Fremdkapital	CHF	511 140	518 378	550 046	591 803	615 812	643 057
Eigenkapital 31.12.	CHF	547 970	563 624	559 427	661 617	670 079	668 802
Eigenkapital 1.1.	CHF	525 264	540 818	542 139	633 972	647 137	648 739
Eigenkapitalveränderung FiBu	CHF	22 706	22 806	17 288	27 646	22 941	20 063

Rubrique	Unité	Hügel		Berg			
		Collines		Montagne			
<b>Actifs</b>	<b>CHF</b>	<b>1 016 319</b>	<b>1 051 444</b>	<b>1 076 540</b>	<b>868 363</b>	<b>869 256</b>	<b>901 627</b>
Actifs circulants	CHF	242 776	250 198	260 345	188 578	197 575	202 270
Liquidités	CHF	104 840	109 207	109 451	84 853	88 315	88 312
Créances	CHF	14 884	13 999	16 490	9 012	9 154	10 086
Stocks	CHF	117 846	121 220	122 917	89 655	94 757	97 896
dont animaux	CHF	86 590	91 602	91 368	68 235	72 379	74 579
Actifs de régularisation (actifs transitoires)	CHF	5 206	5 773	11 486	5 059	5 350	5 976
Immobilisations	CHF	773 543	801 246	816 196	679 785	671 681	699 357
Immobilisations financières/participations	CHF	2 545	3 125	4 150	5 309	4 694	4 344
Immobilisations corporelles meubles	CHF	83 934	87 980	91 430	87 144	89 624	94 690
Immob. corp. immeub./actifs du domaine	CHF	681 760	704 110	717 971	586 275	576 139	593 203
Valeurs immatérielles	CHF	5 304	6 032	2 645	1 058	1 224	7 119
<b>Passifs</b>	<b>CHF</b>	<b>1 016 319</b>	<b>1 051 444</b>	<b>1 076 540</b>	<b>868 363</b>	<b>869 256</b>	<b>901 627</b>
Capital étranger	CHF	526 758	528 472	577 881	425 260	415 336	437 353
Capital étranger à court terme	CHF	24 760	24 217	23 431	17 431	17 970	18 398
Capital étranger à long terme	CHF	501 998	504 255	643 057	407 829	397 366	554 451
Capital propre 31.12.	CHF	489 561	522 972	498 659	443 103	453 920	464 274
Capital propre 1.1.	CHF	467 906	498 385	482 334	426 285	432 890	449 917
Variation du capital propre CoFi	CHF	21 655	24 586	16 325	16 818	21 030	14 357

Agroscope, zentrale Auswertung von Buchhaltungsdaten

Agroscope, dépeillement centralisé des données comptables

## 10. Buchhaltungsergebnisse ~ Résultats comptables

### 10.3 Erfolgsrechnung nach Region Compte de résultat par région

CH = alle Betriebe, Tal = Talregion, Hügel = Hügelregion, Berg = Bergregion

CH = toutes les exploitations, Plaine = région de plaine, Collines = région des collines, Montagne = région de montagne

Rubrik	Einheit	CH CH			Tal Plaine		
		2020	2021	2022	2020	2021	2022
<b>Arbeitskräfte und Arbeitstage</b>							
Familienarbeitskräfte	JAE	1.35	1.35	1.34	1.32	1.31	1.30
Arbeitstage Familienarbeitskräfte	Tage	477	483	482	459	465	461
landwirtschaftlich	NAT	400	400	399	385	385	383
selbständig ausserlandwirtschaftlich	Tage	10	11	11	10	11	10
unselbständig ausserlandwirtschaftlich	Tage	68	72	72	65	69	67
<b>Erfolgsrechnung</b>							
Landwirtschaftlicher Betriebsertrag	CHF	350 698	351 140	360 965	462 802	460 661	482 392
Ertrag Pflanzenbau	CHF	58 787	50 918	59 231	118 815	103 650	121 741
Ertrag Tierhaltung	CHF	180 176	187 485	187 898	223 957	235 501	236 119
Ertrag Verarbeitungsprodukte	CHF	13 373	13 709	13 603	22 019	22 928	23 044
Übrige Erträge (z.B. Maschinenvermietung)	CHF	15 991	15 626	16 187	21 456	20 654	21 775
Lieferungen an Betrieb und Privat	CHF	2 717	2 536	2 484	2 414	2 372	2 280
Direktzahlungen	CHF	77 526	78 492	78 854	72 472	74 158	74 454
Bestandsänderungen	CHF	2 127	2 374	2 708	1 668	1 397	2 980
Aufwand für Material, Waren und Dienstleistungen	CHF	-124 526	-126 136	-130 299	-174 285	-177 525	-185 540
Aufwand pflanzenbauliche Produktion	CHF	-19 654	-18 089	-19 885	-36 245	-33 472	-38 007
Aufwand Tierhaltung und Tierkäufe	CHF	-84 565	-88 243	-89 400	-106 214	-113 550	-114 981
Materialaufwand Verarbeitungsprodukte	CHF	-6 016	-6 102	-6 223	-10 810	-10 867	-10 940
Übriger Aufwand (z.B. Maschinenmiete)	CHF	-14 432	-13 886	-15 077	-21 231	-19 967	-22 032
Aufwandminderungen	CHF	- 140	- 183	- 285	- 215	- 330	- 421
Deckungsbeitrag Betrieb (Bruttoergebnis 1)	CHF	226 172	225 004	230 666	288 518	283 136	296 852
Personalaufwand	CHF	-41 800	-39 823	-41 981	-62 782	-57 836	-62 875
Lohnaufwand	CHF	-24 767	-22 689	-24 414	-38 970	-34 435	-38 130
Sozialversicherungsaufwand Angestellte	CHF	-4 384	-4 063	-4 212	-7 175	-6 451	-6 960
Sozialversicherungsaufwand Betriebsleiterpaar	CHF	-12 115	-12 581	-12 673	-15 735	-16 101	-16 693
Übriger Personalaufwand	CHF	- 653	- 548	- 736	- 1 130	- 944	- 1 188
Übriger betrieblicher Aufwand	CHF	-88 273	-88 404	-93 190	-106 658	-104 914	-112 280
Pachtzinsen und Pächterlasten	CHF	-18 534	-18 541	-19 249	-24 700	-24 370	-24 512
Unterhalt, Reparaturen, Ersatz mobile Sachanlagen, Fahrzeug-/Transportaufwand	CHF	-27 757	-28 203	-31 263	-31 950	-31 604	-36 065
Sachversicherungen, Abgaben, Gebühren, Bewilligungen	CHF	-3 333	-3 168	-3 255	-3 984	-3 693	-3 851
Energie- und Entsorgungsaufwand	CHF	-8 847	-8 804	-9 176	-10 907	-10 635	-11 618
Verwaltungs- und Informatikaufwand	CHF	-5 873	-5 618	-5 569	-7 296	-6 780	-6 875
Privatanteil Energie, Entsorgung, Verwaltung u. Informatik	CHF	-3 517	-3 422	3 366	-3 672	-3 604	3 553
Sonstiger betrieblicher Aufwand	CHF	-3 353	-3 377	-3 554	-3 752	-3 780	-3 951
EBITDA (betr. Ergebnis vor Zinsen, Steuern und Abschreibungen)	CHF	-23 422	-23 511	-23 816	-26 913	-27 070	-28 176
Abschreibungen und Wertberichtigungen	CHF	- 672	- 604	- 674	- 829	- 586	- 785
EBIT (betriebliches Ergebnis vor Zinsen und Steuern)	CHF	120 192	120 890	119 985	146 821	148 041	150 658
Finanzaufwand und Finanzertrag	CHF	96 771	97 379	96 169	119 908	120 971	122 482
EBT (betriebliches Ergebnis vor Steuern)	CHF	96 099	96 776	95 495	119 078	120 385	121 697
Ertrag betriebliche Liegenschaften	CHF	24 149	25 305	26 790	27 719	29 309	30 466
Aufwand betriebliche Liegenschaften	CHF	-47 946	-48 351	-49 022	-56 617	-58 124	-60 178
Landw. ausserordentlicher, einmaliger oder periodenfremder Erfolg	CHF	2 381	2 268	1 775	2 766	2 275	2 574
Erfolg aus Landwirtschaft, FIBU	CHF	74 683	75 997	75 038	92 945	93 845	94 559
Nicht-landwirtschaftliche Erfolge	CHF	1 718	1 904	2 099	1 932	2 380	2 199
Jahresgewinn/-verlust (Unternehmenserfolg FIBU)	CHF	76 401	77 901	77 137	94 877	96 225	96 757

./.

## 10. Buchhaltungsergebnisse ~ Résultats comptables

### 10.3 Erfolgsrechnung nach Region Compte de résultat par région

CH = alle Betriebe, Tal = Talregion, Hügel = Hügelregion, Berg = Bergregion

CH = toutes les exploitations, Plaine = région de plaine, Collines = région des collines, Montagne = région de montagne

Rubrique	Unité	Hügel Collines			Berg Montagne		
		2020	2021	2022	2020	2021	2022
<b>Main-d'œuvre et jours de travail</b>							
Unités de main-d'œuvre familiale	UTA	1.33	1.34	1.35	1.41	1.42	1.40
Jours de travail de la main-d'œuvre familiale	Jours	480	485	489	500	508	505
Agricole	JTN	396	395	397	423	426	421
Indépendant extra-agricole	Jours	11	13	11	9	9	12
Dépendant extra-agricole	Jours	73	77	80	67	72	72
<b>Compte de résultat</b>							
Produits de l'exploitation agricole	CHF	313 908	311 322	319 235	228 640	236 487	232 305
Produits des végétaux	CHF	22 526	17 566	22 011	8 233	8 371	7 077
Produits des animaux	CHF	192 918	195 007	197 827	108 277	114 924	113 094
Produits de produits transformés	CHF	6 915	6 637	7 441	7 195	7 379	6 210
Autres produits (p. ex. location de machines)	CHF	13 976	14 066	15 177	10 241	10 122	9 451
Mouvements externes à l'entrep. et au privé	CHF	2 648	2 529	2 639	3 196	2 768	2 626
Paiements directs	CHF	71 752	72 752	72 415	89 673	89 558	90 632
Variation des stocks	CHF	3 173	2 765	1 726	1 827	3 364	3 216
Charges de matières, marchandises et services	CHF	-115 517	-112 208	-118 746	-63 807	-68 095	-65 118
Charges spécifiques des végétaux	CHF	-11 131	-10 005	-10 707	-4 340	-4 207	-3 321
Charges spécif. animaux et achats anim.	CHF	-89 253	-86 932	-91 299	-50 454	-54 709	-52 730
Charges spécif. des produits transformés	CHF	-2 747	-2 804	-3 376	-2 313	-2 512	-2 320
Autres charges (p. ex. location de machines)	CHF	-12 533	-12 592	-13 592	-6 732	-6 701	-6 895
Dédutions obtenues sur charges	CHF	- 146	- 126	- 229	- 32	- 34	- 148
Résultat brut de l'exploitation	CHF	198 391	199 113	200 489	164 833	168 392	167 187
Charges de personnel	CHF	-29 145	-30 194	-31 419	-24 111	-23 716	-22 869
Salaires	CHF	-15 823	-16 190	-17 335	-13 133	-12 382	-11 997
Charges sociales Employés	CHF	-2 524	-2 429	-2 623	-2 189	-2 247	-1 876
Charges sociales Couple d'exploitants	CHF	-10 529	-11 355	-11 118	-8 531	-8 850	-8 568
Autres charges de personnel	CHF	- 304	- 258	- 361	- 306	- 265	- 265
Autres charges d'exploitation	CHF	-79 272	-79 799	-84 167	-70 908	-73 445	-75 166
Locations et charges de fermage	CHF	-15 082	-15 079	-16 466	-13 095	-13 638	-14 543
ERR imm. corp. meubl., charg. véhic./transp.	CHF	-25 963	-26 810	-29 113	-23 564	-24 782	-26 622
Assurances-choses, droits, taxes, autorisations	CHF	-3 087	-2 962	-3 097	-2 655	-2 634	-2 582
Charges d'énergie et évac. des déchets	CHF	-8 087	-8 104	-8 134	-6 680	-6 918	-6 770
Charges d'administration et d'informatique	CHF	-5 192	-5 046	-4 865	-4 515	-4 535	-4 414
Part priv. éner., évac. déchets, admin., inform.	CHF	-3 662	-3 527	3 505	-3 173	-3 081	2 985
Autres charges d'exploitation	CHF	-3 120	-3 081	-3 422	-3 011	-3 090	-3 128
EBITDA (résultat avant intérêts, impôts et amort.)	CHF	-21 893	-21 656	-21 969	-19 962	-20 285	-19 508
Amortissements et ajustements	CHF	- 510	- 587	- 606	- 598	- 643	- 584
EBIT (résultat avant intérêts & impôts)	CHF	112 377	111 364	107 478	90 375	92 159	89 242
Charges et produits financiers	CHF	90 484	89 708	85 508	70 413	71 874	69 735
EBT (résultat avant impôts)	CHF	89 974	89 121	84 903	69 815	71 231	69 151
Produits des immeubles de l'exploitation	CHF	23 448	24 604	26 242	19 842	20 439	22 255
Charges des immeubles de l'exploitation	CHF	-47 520	-46 914	-46 662	-36 344	-36 233	-35 882
Résultat agricole exceptionnel, unique ou hors période	CHF	1 097	2 200	1 570	2 998	2 319	867
Résultat de l'agriculture, Comptabilité Financière	CHF	66 999	69 010	66 052	56 310	57 756	56 392
Résultats non-agricoles	CHF	2 162	2 259	2 581	1 027	935	1 531
Bénéfices/pertes annuels (résultat d'entreprise CoFi)	CHF	69 161	71 269	68 633	57 338	58 691	57 923

./.

## 10. Buchhaltungsergebnisse ~ Résultats comptables

### 10.3 Erfolgsrechnung nach Region Compte de résultat par région

CH = alle Betriebe, Tal = Talregion, Hügel = Hügelregion, Berg = Bergregion

CH = toutes les exploitations, Plaine = région de plaine, Collines = région des collines, Montagne = région de montagne

Rubrik	Einheit	CH			Tal Plaine		
		2020	2021	2022	2020	2021	2022
<b>Harmonisierte Berechnung des landwirtschaftlichen Einkommens und des Arbeitsverdienstes</b>							
Erfolg aus Landwirtschaft, Finanzbuchhaltung	CHF	74 683	75 997	75 038	92 945	93 845	94 559
Erfolg aus Landwirtschaft ausserh. Finanzbuchhaltung	CHF	335	463	397	548	820	561
Erfolg aus Landwirtschaft	CHF	75 018	76 460	75 434	93 494	94 666	95 119
AHV, IV, EO: Korrektur für Berechnung des LE	CHF	4 148	4 249	4 227	5 299	5 282	5 436
Landwirtschaftliches Einkommen (LE)	CHF	79 166	80 709	79 662	98 793	99 948	100 556
<b>Zusammenfassende Ergebnisse</b>							
Erträge total	CHF	377 563	379 176	389 927	493 835	493 065	515 993
Aufwände total	CHF	-298 397	-298 467	310 265	-395 042	-393 117	415 437
Landwirtschaftliches Einkommen (LE)	CHF	79 166	80 709	79 662	98 793	99 948	100 556
Zinsanspruch Eigenkapital	CHF	-	-	-4 364	-	-	-5 217
Arbeitsverdienst der Familienarbeitskräfte	CHF	79 166	80 709	75 298	98 793	99 948	95 339
Arbeitsverdienst je Familienarbeitskraft - Mittelwert	CHF/JAE	58 648	59 822	56 081	75 125	76 555	73 452
Arbeitsverdienst je Familienarbeitskraft - Median	CHF/JAE	...	...	...	68 018	71 676	69 162
Vergleichslohn (2. und 3 Sektor)	CHF/Jahr	...	...	...	75 689	75 615	78 624
Lohnanspruch Familienarbeitskräfte	CHF	-96 356	-96 164	-98 687	-99 534	-98 721	-102 052
Kalkulatorischer Gewinn/Verlust	CHF	-17 190	-15 455	-23 388	-742	-1 227	-6 714
<b>Familie und Haushalt (ohne Betriebsgemeinschaften)</b>							
Haushalts-/ Gesamteinkommen	CHF	108 796	111 284	110 506	127 967	129 177	130 009
Landwirtschaftliches Einkommen	CHF	75 077	76 804	75 394	91 906	94 065	94 300
Ausserlandwirtschaftliches Einkommen	CHF	33 719	34 480	35 112	36 061	35 112	35 709
Haushaltsausgaben (ohne übriger Privatverbrauch)							
Mietwert Privatwohnung	CHF	-7 715	-7 877	-8 031	-8 302	-8 466	-8 618
Sozialversicherungen und Vorsorge	CHF	-14 853	-15 248	-15 994	-19 843	-20 384	-21 907

Agroscope, zentrale Auswertung von Buchhaltungsdaten

## 10. Buchhaltungsergebnisse ~ Résultats comptables

### 10.3 Erfolgsrechnung nach Region Compte de résultat par région

Schluss  
Fin

CH = alle Betriebe, Tal = Talregion, Hügel = Hügelregion, Berg = Bergregion

CH = toutes les exploitations, Plaine = région de plaine, Collines = région des collines, Montagne = région de montagne

Rubrique	Unité	Hügel Collines			Berg Montagne		
		2020	2021	2022	2020	2021	2022
<b>Calcul harmonisé revenu agricole et revenu du travail</b>							
Résultat de l'agriculture, CoFi	CHF	66 999	69 010	66 052	56 310	57 756	56 392
Résultat de l'agriculture hors CoFi	CHF	203	123	270	159	276	285
Résultat de l'agriculture	CHF	67 202	69 134	66 322	56 469	58 033	56 677
AVS, AI, APG: correction pour le revenu agr.	CHF	3 571	3 942	3 766	3 073	3 106	2 987
Revenu agricole	CHF	70 772	73 075	70 088	59 542	61 139	59 664
<b>Compte de résultat récapitulatif</b>							
Produits totaux	CHF	338 655	338 249	347 317	251 639	259 521	255 712
Charges totales	CHF	-267 883	-265 174	277 229	-192 097	-198 382	196 048
Revenu agricole	CHF	70 772	73 075	70 088	59 542	61 139	59 664
Intérêt calculé du capital propre	CHF	-	-	-3 890	-	-	-3 621
Revenu du travail de la MO familiale	CHF	70 772	73 075	66 199	59 542	61 139	56 043
Revenu du travail par UTA familiale - valeur moyenne	CHF/UTA	53 032	54 647	48 991	42 178	43 069	40 143
Revenu du travail par UTA familiale - valeur médiane	CHF/UTA	48 010	47 110	44 326	37 980	40 273	37 373
Salaire comparable 2ème & 3ème secteurs	CHF/an	70 917	70 848	73 193	66 231	66 166	67 254
Prétention de salaire de la main d'œuvre familiale	CHF	-94 640	-94 741	-98 902	-93 497	-93 927	-93 893
Bénéfices/pertes calculés	CHF	-23 868	-21 665	-32 703	-33 955	-32 788	-37 850
<b>Famille et ménage (sans communautés d'exploitation)</b>							
Revenu du ménage / total	CHF	102 886	105 960	103 108	88 240	91 771	90 762
Revenu agricole	CHF	68 220	69 350	65 625	58 508	60 063	58 546
Revenu extra-agricole	CHF	34 666	36 610	37 482	29 732	31 708	32 216
Dépenses du ménage (sans autre conso. privée)							
Loyer du logement privé	CHF	-7 402	-7 569	-7 887	-7 202	-7 356	-7 367
Assurances sociales et prévoyance	CHF	-13 135	-13 499	-13 643	-9 663	-9 845	-10 102

Agroscope, dépouillement centralisé des données comptables



## 11. Landwirtschaftliche Gesamtrechnung ~ Les comptes économiques de l'agriculture

---

Tabelle ~ Tableau

Seite ~ Page

11.1	Produktionswert der Landwirtschaft zu laufenden Preisen Valeur de la production agricole aux prix courants .....	197
11.2	Vorleistungen der Landwirtschaft zu laufenden Preisen Consommation intermédiaire de l'agriculture aux prix courants .....	199
11.3	Die Landwirtschaftlichen Gesamtrechnungen zu laufenden Preisen Les comptes économiques de l'agriculture aux prix courants .....	200
11.4	Bruttonationaleinkommen zu laufenden Preisen Revenu national brut aux prix courants .....	201

### Methode und Definitionen

Die Landwirtschaftliche Gesamtrechnung (LGR) der Schweiz wird nach der Methode der Europäischen Union (EU) erstellt. Da diese Methode im Jahre 1997 revidiert wurde, hat auch die Schweiz die LGR-Reihen nach der neuen Methode<sup>1</sup> berechnet.

Die wichtigsten Änderungen sind:

- die Betriebe des Wirtschaftsbereichs Landwirtschaft (Grundgesamtheit) sind identisch mit jenen aus der Strukturhebung des Bundesamtes für Statistik (BFS), d. h. neu sind auch die Gartenbaubetriebe und die landwirtschaftlichen Dienstleistungsbetriebe inbegriffen;
- die Erfassung der Tätigkeiten wurde erweitert. Neu sind auch nicht-landwirtschaftliche und vom Betrieb nicht trennbare Nebentätigkeiten (z. B. Käseherstellung, «schlaf im Stroh!») zu berücksichtigen;
- da das Bundeshofkonzept abgeschafft wurde, werden neu auch auf dem Betrieb produzierte und wiederverwendete Erzeugnisse (z. B. Raufutter) bewertet (sofern sie nicht in dieselbe Tätigkeitsklasse fallen). Deshalb wird der Produktionswert Gesamtproduktion anstatt Endproduktion genannt;
- die Produktion bzw. die Vorleistungen werden neu zu Herstellungs- (d. h. Preise inbegr. Subventionen jedoch ohne Steuern auf Produkten) bzw. zu Anschaffungspreisen (d. h. Preise ohne Subventionen jedoch inbegriffen Steuern auf Produkten) bewertet;

Zusätzliche Informationen finden Sie im Handbuch der EU<sup>1</sup> oder in der spezifischen BFS-Publikation<sup>2</sup>. Aus dieser Publikation stammt auch die nachfolgende Beschreibung der Kontensequenz der LGR.

### Kontensequenz

Die LGR beschreibt den landwirtschaftlichen Produktionsprozess und das daraus hervorgehende Primäreinkommen. Dabei stützt sie sich auf die landwirtschaftlichen Betriebe als fachliche Einheit. Anders gesagt, der landwirtschaftliche Haushalt dient also nicht als Basiseinheit. Somit sind die Nebeneinkommen und die Verbrauchsausgaben dieser Haushalte nicht in der LGR enthalten. Da also die «institutionelle Einheit» nicht vollständig Berücksichtigung findet, kann lediglich eine Auswahl der Konten der laufenden Transaktionen aus der vollständigen Kontensequenz des Zentralrahmens der Volkswirtschaftlichen Gesamtrechnungen berechnet werden. Diese Konten beschreiben die Produktion und die Primärverteilung des Einkommens. Es handelt sich dabei um (siehe nachfolgende Darstellung):

- das Produktionskonto (Saldo = Wertschöpfung)
- das Einkommensentstehungskonto
- das Unternehmensgewinnkonto

Gewisse *Elemente des Vermögensbildungskontos* erscheinen ebenfalls in der Kontensequenz der LGR. Es handelt sich dabei um Elemente, die Änderungen im Bestand (Käufe minus Verkäufe bzw. Nettozugang, d. h. Bruttoanlageinvestitionen) an Vermögensgütern beschreiben, die für die landwirtschaftliche Produktion erforderlich sind (Gebäude, Maschinen, Anpflanzungen, Viehbestand). Dieses Kapitalkonto weist keinen Saldo aus.

### Méthode et définitions

Les comptes économiques de l'agriculture suisse (CEA) sont établis selon la méthode de l'Union européenne (UE). Cette méthode a été révisée en 1997. La Suisse a donc calculé les CEA selon la nouvelle méthode<sup>1</sup>.

Les principales modifications sont :

- les exploitations de la branche économique agricole (univers) sont assimilées à celles du relevé des structures de l'Office fédéral de la statistique (OFS) et comprennent désormais les exploitations horticoles et les entreprises de services agricoles ;
- la saisie des activités a été élargie. Elle prend désormais en compte les activités secondaires non agricoles et indissociables de l'exploitation (par exemple la fabrication du fromage, « Aventure sur la paille ») ;
- comme le concept de ferme nationale a été supprimé, les produits de l'exploitation réutilisés (p. ex. fourrage grossier) sont désormais évalués (dans la mesure où ils ne tombent pas dans la même classe d'activité). Raison pour laquelle, la valeur de production est désignée production globale au lieu de production finale ;
- la production, soit la consommation intermédiaire est désormais évaluée aux prix de base (c.-à-d. prix avec subventions, mais sans impôts sur les produits) respectivement aux prix d'acquisition (c.-à-d. aux prix avec impôts mais sans subventions sur les produits) ;

Vous trouverez des informations complémentaires dans le manuel de l'UE<sup>1</sup> ou dans la publication spécifique OFS<sup>2</sup>. La description ci-après de la séquence comptable des CEA est tirée de cette publication.

### Séquence comptable

Les CEA se concentrent sur la description du processus de production agricole et du revenu primaire qui s'en dégage, basé sur des unités d'activité économique, les « exploitations agricoles ». Pour simplifier, le « ménage agricole » n'est pas l'unité de base, donc les revenus annexes et les dépenses de consommation des ménages ne sont pas enregistrés dans les CEA. L'unité « institutionnelle » n'étant pas observée dans son entier, seul un choix de comptes des opérations courantes de la séquence complète du cadre central des Comptes nationaux, décrivant la production et la distribution primaire du revenu, peut être pris en considération (voir le schéma ci-dessous) :

- le compte de production (solde = valeur ajoutée)
- le compte d'exploitation
- le compte du revenu d'entreprise

Des *éléments du compte de capital*, décrivant les variations du patrimoine (acquisitions moins cessions, soit la formation brute de capital fixe, les « investissements ») en actifs non financiers nécessaires à la production agricole (bâtiments, machines, plantations, bétail) sont également mesurés. Ce compte de capital incomplet n'est pas soldé.

<sup>1</sup> Handbuch zur Landwirtschaftlichen und Forstwirtschaftlichen Gesamtrechnung LGR/FRG 97 (Rev. 1.1), Eurostat, Luxemburg 2000

<sup>2</sup> Einblicke in die schweizerische Landwirtschaft 2003, BFS, Neuenburg 2003

<sup>1</sup> Manuel des comptes économiques de l'Agriculture et de la Sylviculture CEA/CES 97 (Rév. 1.1), Eurostat, Luxembourg 2000

<sup>2</sup> Reflets de l'agriculture suisse 2003, OFS, Neuchâtel 2003

### Produktionskonto

Das Produktionskonto zeichnet die mit dem Produktionsprozess verbundenen Waren- und Dienstleistungstransaktionen nach.

In der LGR umfasst *die Produktion* auf der Aufkommenseite den Wert sämtlicher landwirtschaftlicher Waren und Dienstleistungen, welche die landwirtschaftlichen Einheiten bereitstellen. Die landwirtschaftlichen Dienstleistungen beinhalten insbesondere die Lohnarbeiten für Dritte (z. B. Saat und Ernte). Die nicht trennbaren nichtlandwirtschaftlichen Nebentätigkeiten sind Tätigkeiten wie die Verarbeitung von Mostobst, Fleisch oder Milch auf dem Hof oder Dienstleistungen, wie Strassenrand- und Landschaftspflege, die Haltung von Pensionstieren (Pferde) sowie die Übernachtungen von Touristen («schlaf im Stroh!»). Die landwirtschaftlichen Einheiten produzieren diese Waren und Dienstleistungen entweder für andere Wirtschaftseinheiten (Verkäufe, Eigenkonsum der landwirtschaftlichen Haushalte), verwenden sie als Vorleistungen für eine andere eigene Tätigkeit (z. B. Futter zur Milchproduktion), oder sie setzen sie für selbsterstellte Anlagen ein (Anpflanzungen und Nutztiere).

Die *Vorleistungen* umfassen verwendungsseitig alle für die Produktion eingesetzten und in deren Verlauf entweder weiterverarbeiteten oder aufgebrauchten Waren und Dienstleistungen (Dünger, Samen, Unterhaltsdienstleistungen, usw.).

Der *Saldo* des Produktionskontos – die Bruttowertschöpfung (BWS) – ist eine zentrale Grösse des Systems. Die BWS entspricht im Sinne der LGR dem Wert, den alle landwirtschaftlichen Einheiten zusammen geschaffen haben. Fasst man die BWS aller Branchen einer Volkswirtschaft zusammen, ergibt sich ein wichtiges Aggregat: das Bruttoinlandprodukt. Der Saldo des Produktionskontos kann brutto oder netto ausgewiesen werden; im ersten Fall sind die *Abschreibungen* (d. h. die Abnutzung der für die Produktion eingesetzten Aktiven) im Saldo enthalten, im zweiten Fall nicht.

### Einkommensentstehungskonto

Das Einkommensentstehungskonto analysiert die Bildung des direkt aus dem Produktionsprozess hervorgehenden Einkommens und dessen Verteilung auf die Arbeitskräfte und die öffentlichen Haushalte (Gütersteuern und -subventionen). Aufkommenseitig beschreibt es die Wertschöpfung, verwendungsseitig finden sich die Arbeitnehmerentgelte (Bruttolöhne und -gehälter, Sozialbeiträge der Arbeitgeber) sowie der Saldo der Gütersteuern (Motorfahrzeug-, Grundsteuern, usw.) MINUS die Gütersubventionen (Direktzahlungen, ökologische Beiträge, usw.). Der Saldo setzt sich aus dem Betriebsüberschuss und den Selbständigeneinkommen zusammen. Letzterer spielt in der Landwirtschaft eine wichtige Rolle, umfasst er doch die Verdienste der Familien und Selbständigen, die sich nicht als Unternehmen organisiert haben.

### Unternehmensgewinnkonto

Im Unternehmensgewinnkonto werden die Umverteilungsströme aufgezeichnet, die durch die Bezahlung für aufgenommenes Kapital (Schuldzinsen) und gemieteten Boden (Pacht) entstehen. Der Saldo – der Nettoundernehmensgewinn – ist mit dem mikroökonomischen Begriff des landwirtschaftlichen Einkommens vergleichbar.

### Le compte de production

Le compte de production montre les opérations sur biens et services relatifs au processus de production.

*La production*, en ressources, contient la valeur de l'ensemble des biens et services agricoles fournis par les unités agricoles. La production de services agricoles contient en particulier les travaux pour tiers (p. ex. pour les semailles et les récoltes). Les activités secondaires non agricoles non séparables incluent en particulier les jus issus des fruits de cidrerie transformés sur les exploitations agricoles (fluctuant avec les récoltes fruitières), la production de saucissons et autres produits carnés, la transformation laitière à la ferme, les travaux pour tiers en dehors de la branche agricole (comme l'entretien des bords de route et du paysage), la pension d'animaux domestiques (chevaux) et le programme agro-touristique « Aventure sur la paille ». Les unités agricoles fournissent ces biens et services soit à d'autres unités de l'économie (ventes, autoconsommation des ménages agricoles), soit en tant que biens de consommation intermédiaire d'une autre activité propre (fourrages pour production laitière), soit enfin comme production de biens de capital fixe pour usage propre (plantations et animaux de rente).

*La consommation intermédiaire* (en emplois) contient tous les biens et services utilisés au cours de la production et qui sont transformés ou entièrement consommés au cours du processus de production (engrais, semences, services d'entretien, etc.).

Le *solde* du compte de production est l'un des principaux soldes du système comptable : la valeur ajoutée brute, qui correspond, du point de vue des CEA, à la valeur créée par toutes les unités agricoles. En agrégeant toutes les branches d'une économie, on obtient un agrégat essentiel : le produit intérieur brut. Le solde du compte peut être brut ou net, selon que *la consommation de capital fixe* est déjà considérée ou non (l'usure des actifs engagés dans la production).

### Le compte d'exploitation

Le compte d'exploitation est le premier élément qui analyse la formation de revenus issus directement du processus de production et sa répartition entre le facteur « travail » et les administrations publiques (impôts et subventions sur la production). En ressources, nous retrouvons la valeur ajoutée, et en emplois, la rémunération des salariés (salaires et traitements bruts, cotisations sociales à la charge des employeurs) et le « solde » des impôts sur la production (taxes pour les véhicules à moteur, impôts fonciers, etc.) MOINS les subventions sur la production (paiements directs, contributions écologiques, etc.). Le solde du compte est composite : revenu d'exploitation / revenu mixte ; car ce dernier, particulièrement important en agriculture, contient un élément de rétribution des familles et des indépendants qui ne sont pas constitués en sociétés.

### Le compte du revenu d'entreprise

Avec le compte du revenu d'entreprise, le capital emprunté (intérêt de la dette) et les terres en location (fermages) sont rétribués. Le solde « revenu d'entreprise net » peut être assimilé à la notion micro-économique de « revenu agricole ».

**Darstellung der Landwirtschaftlichen Gesamtrechnung: Die Kontensequenz**

**Schéma des comptes économiques de l'agriculture : la séquence des comptes**

<b>Produktionskonto</b>	
<i>Verwendung</i>	<i>Aufkommen</i>
Vorleistungen zu Preisen mit Steuern aber ohne Subventionen auf Produkten = Vorleistungen zu Anschaffungspreisen	Produktion zu Preisen ohne Steuern aber mit Subventionen auf Produkten = Produktionswert zu Herstellungspreisen
Wertschöpfung (Saldo <sup>1</sup> )	

<b>Compte de production</b>	
<i>Emplois</i>	<i>Ressources</i>
Consommation intermédiaire aux prix avec impôts mais sans subventions sur les produits = Consommation intermédiaire aux prix d'acquisition	Production aux prix sans impôts mais avec subventions sur les produits = Valeur de la production aux prix de base
Valeur ajoutée (solde <sup>1</sup> )	

<b>Einkommensentstehungskonto <sup>2</sup></b>	
<i>Verwendung</i>	<i>Aufkommen</i>
Arbeitnehmerentgelt Sonstige Produktionsabgaben	Wertschöpfung
Betriebsüberschuss / Selbständigeneinkommen (Saldo <sup>1</sup> )	Sonstige Subventionen

<b>Compte d'exploitation <sup>2</sup></b>	
<i>Emplois</i>	<i>Ressources</i>
Rémunération des salariés Autres impôts sur la production	Valeur ajoutée
Excédent d'exploitation / revenu mixte (solde <sup>1</sup> )	Autres subventions sur la production

<b>Unternehmensgewinnkonto <sup>2</sup></b>	
<i>Verwendung</i>	<i>Aufkommen</i>
Gezahlte Pachten Gezahlte Zinsen	Betriebsüberschuss / Selbständigeneinkommen
Unternehmensgewinn (Saldo <sup>1</sup> )	Empfangene Zinsen

<b>Compte du revenu d'entreprise <sup>2</sup></b>	
<i>Emplois</i>	<i>Ressources</i>
Fermages à payer Intérêts à payer	Excédent d'exploitation / revenu mixte
Revenu d'entreprise (solde <sup>1</sup> )	Intérêts à recevoir

<sup>1</sup> Der Saldo kann netto oder brutto sein, je nachdem ob die Abschreibungen abgezogen bzw. nicht abgezogen sind.

<sup>2</sup> Das Einkommensentstehungskonto verteilt das Einkommen auf die Produktionsfaktoren Arbeit bzw. Boden und Kapital. Da in der schweizerischen Landwirtschaft fast alle Betriebe Unternehmen ohne eigene Rechtspersönlichkeit (Familienbetriebe) sind, können Arbeitsentgelt des Betriebsleiters und dessen nicht entlohnte Familienmitglieder und Unternehmensgewinn nicht getrennt werden. Der Saldo ist ein gemischtes Einkommen und wird Selbständigeneinkommen (anstatt Betriebsüberschuss) genannt. Aus demselben Grund ist der Saldo des Unternehmensgewinnkonto kein reiner Gewinn. Der Unternehmensgewinn des Bereichs Landwirtschaft beinhaltet das Einkommen der landwirtschaftlichen Unternehmen für die Entschädigung der auf dem Betrieb geleisteten und nicht entlohnten Familienarbeit und dem im Unternehmen investierten Eigenkapital und -boden.

<sup>1</sup> Le solde peut être net ou brut, suivant que les amortissements sont déduits ou non.

<sup>2</sup> Le compte d'exploitation répartit le revenu sur les facteurs de production travail, terres et capital. Comme dans l'agriculture suisse, presque toutes les exploitations sont des entreprises sans personnalité juridique propre (exploitation familiale), la rémunération du travail du chef d'exploitation et des membres de sa famille non salariés ainsi que le revenu de l'entreprise sont indissociables. Le solde est désigné revenu mixte au lieu d'excédent d'exploitation. Raison pour laquelle, le solde du compte du revenu d'entreprise n'est pas un bénéfice. Le revenu d'entreprise dans le domaine de l'agriculture comprend le revenu de l'entreprise agricole pour la rémunération du travail fourni dans l'exploitation également par la main d'œuvre familiale non salariée, du terrain et du capital propre investis dans l'entreprise.

## 11. Landwirtschaftliche Gesamtrechnung ~ Les comptes économiques de l'agriculture

### 11.1 Produktionswert der Landwirtschaft zu laufenden Preisen Valeur de la production agricole aux prix courants

In tausend CHF ~ En milliers de CHF

Produkte	1990	2000	2010	2016	2017	2018
Getreide (einschl. Saatgut)	1 138 663	619 958	375 138	301 070	379 580	344 302
Weizen, Spelz, Wintermenggetreide	546 751	350 989	246 223	188 187	242 478	224 557
Roggen	16 944	10 331	4 963	3 027	4 203	3 439
Übrige Getreide	574 968	258 637	123 952	109 856	132 898	116 306
Handelsgewächse	257 772	263 013	245 820	226 212	257 193	236 962
Ölsaaten und Ölfrüchte (einschl. Saatgut)	88 093	65 615	85 272	88 194	95 907	96 032
Eiweißpflanzen (einschl. Saatgut)	8 463	8 466	9 847	10 404	13 542	13 518
Rohtabak	13 384	17 990	18 404	16 158	18 084	15 614
Zuckerrüben	146 570	165 831	126 879	104 633	122 710	103 913
Sonstige Handelsgewächse	1 263	5 112	5 418	6 823	6 950	7 885
Futterpflanzen	1 684 765	1 331 028	1 009 640	1 089 697	870 003	790 262
Erzeugnisse des Gemüse- und Gartenbaus	1 198 308	1 328 739	1 410 328	1 410 636	1 425 359	1 434 142
Frischgemüse	381 218	468 399	647 198	716 330	721 042	714 257
Pflanzen und Blumen	817 090	860 340	763 130	694 306	704 317	719 885
Kartoffeln (einschl. Pflanzkartoffeln)	277 867	207 017	179 383	152 838	170 207	182 984
Obst	706 423	643 368	515 105	569 248	464 985	633 214
Frischobst, inbegr. Tafeltrauben	326 487	365 460	293 814	333 611	286 091	390 284
Weintrauben	379 935	277 909	221 291	235 637	178 894	242 930
Wein	503 882	437 986	451 114	470 268	413 642	503 751
Sonstige pflanzliche Erzeugnisse	4 380	4 786	8 323	13 156	14 925	16 156
<b>Pflanzen und pflanzliche Erzeugnisse</b>	<b>5 772 060</b>	<b>4 835 896</b>	<b>4 194 851</b>	<b>4 233 125</b>	<b>3 995 894</b>	<b>4 141 773</b>
Tiere	3 878 363	2 542 459	2 458 042	2 669 509	2 649 494	2 619 106
Rinder	1 969 287	1 201 317	1 216 634	1 399 028	1 390 190	1 380 246
Schweine	1 633 850	1 086 177	938 742	892 372	883 714	846 181
Einhufer	13 116	4 029	2 433	2 285	4 218	3 256
Schafe	56 211	52 287	37 095	46 891	46 322	49 416
Ziegen	971	2 383	2 058	2 684	2 768	2 856
Geflügel	170 891	182 773	246 742	317 298	313 951	328 545
Sonstige Tiere (Hirsche, Kaninchen, Bienen)	34 038	13 493	14 338	8 950	8 331	8 607
Tierische Erzeugnisse	4 336 454	3 154 618	2 736 692	2 595 313	2 635 930	2 711 654
Milch	4 118 359	2 970 045	2 529 041	2 334 545	2 355 094	2 424 093
Eier	206 354	178 100	201 671	248 955	259 769	268 702
Sonstige tierische Erzeugnisse	11 742	6 473	5 979	11 813	21 068	18 859
<b>Tiere und tierische Erzeugnisse</b>	<b>8 214 817</b>	<b>5 697 078</b>	<b>5 194 733</b>	<b>5 264 822</b>	<b>5 285 424</b>	<b>5 330 760</b>
<b>Produktion landwirtschaftlicher Güter</b>	<b>13 986 877</b>	<b>10 532 973</b>	<b>9 389 584</b>	<b>9 497 946</b>	<b>9 281 318</b>	<b>9 472 533</b>
Produktion landwirtschaftlicher Dienstleistungen	415 160	543 620	623 924	657 030	684 749	672 529
Landwirtschaftliche Dienstleistungen	415 160	512 995	623 924	657 030	684 749	672 529
Verpachtung von Milchquoten	-	30 626	-	-	-	-
<b>Landwirtschaftliche Produktion</b>	<b>14 402 037</b>	<b>11 076 594</b>	<b>10 013 508</b>	<b>10 154 976</b>	<b>9 966 067</b>	<b>10 145 062</b>
Nichtlandwirtschaftliche Nebentätigkeiten (nicht trennbar)	531 807	550 667	680 509	740 245	781 507	812 457
Verarbeitung landwirtschaftlicher Erzeugnisse	286 498	186 228	206 972	189 059	184 504	188 272
Sonstige nicht trennbare Nebentätigkeiten (Güter und Dienstleistungen)	245 309	364 439	473 537	551 186	597 004	624 185
<b>Produktionswert des landwirtschaftlichen Wirtschaftsbereichs</b>	<b>14 933 843</b>	<b>11 627 261</b>	<b>10 694 017</b>	<b>10 895 221</b>	<b>10 747 575</b>	<b>10 957 519</b>

Bundesamt für Statistik (BFS)

## 11. Landwirtschaftliche Gesamtrechnung ~ Les comptes économiques de l'agriculture

### 11.1 Produktionswert der Landwirtschaft zu laufenden Preisen Valeur de la production agricole aux prix courants

In tausend CHF ~ En milliers de CHF

Produits	2019	2020	2021	2022	2023 *	2024 **
Céréales (y compris semences)	378 519	408 877	351 549	413 064	379 303	291 180
Blé, épeautre, méteil	240 747	260 401	245 132	280 451	260 242	185 806
Seigle	4 080	3 781	3 235	4 499	4 473	3 354
Autres céréales	133 692	144 695	103 182	128 113	114 587	102 020
Plantes industrielles	240 388	245 311	233 552	291 365	256 737	261 827
Oléagineux (y compris semences)	92 038	105 213	110 960	149 502	113 971	114 733
Protéagineux (y compris semences)	13 969	12 520	11 154	13 855	11 632	10 498
Tabac brut	13 831	13 718	9 362	13 799	15 865	11 952
Betteraves sucrières	109 006	101 905	93 325	105 369	105 528	116 022
Autres plantes industrielles	11 544	11 956	8 750	8 840	9 741	8 621
Plantes fourragères	1 199 957	922 204	798 014	915 160	990 626	819 386
Produits maraîchers et horticoles	1 359 877	1 406 572	1 346 339	1 457 335	1 465 103	1 478 941
Légumes frais	689 313	754 999	705 182	794 974	757 792	756 875
Plantes et fleurs	670 563	651 573	641 157	662 361	707 311	722 066
Pommes de terre (y compris semences)	183 967	193 648	177 066	191 444	209 820	202 706
Fruits	563 674	551 636	453 327	598 388	563 621	597 770
Fruits frais, y compris raisins de table	355 709	383 832	324 260	381 091	340 552	408 921
Raisins de cuve	207 964	167 804	129 067	217 296	223 069	188 849
Vins	479 825	432 989	334 298	435 552	485 009	478 050
Autres produits végétaux	16 915	17 527	16 165	15 914	16 456	16 638
<b>Plantes et produits végétaux</b>	<b>4 423 122</b>	<b>4 178 765</b>	<b>3 710 309</b>	<b>4 318 221</b>	<b>4 366 675</b>	<b>4 146 497</b>
Animaux	2 766 624	2 938 595	2 937 999	2 832 986	2 807 703	2 982 540
Bovins	1 412 248	1 499 219	1 587 050	1 594 323	1 568 694	1 549 751
Porcins	960 712	1 022 319	906 769	763 993	765 500	941 994
Équidés	1 318	1 487	1 731	1 943	1 305	1 332
Ovins	50 366	56 243	61 630	60 318	57 928	58 764
Caprins	3 052	2 322	2 564	2 703	2 753	2 868
Volailles	330 600	348 985	370 849	402 464	403 763	420 017
Autres animaux (cerfs, lapins, abeilles)	8 330	8 021	7 406	7 241	7 760	7 816
Produits animaux	2 739 585	2 816 526	2 977 193	3 143 654	3 195 867	3 154 433
Lait	2 433 111	2 478 075	2 637 976	2 774 963	2 836 768	2 790 827
Œufs	294 503	312 312	332 168	346 179	338 708	345 777
Autres produits animaux	11 971	26 139	7 049	22 512	20 391	17 828
<b>Animaux et produits animaux</b>	<b>5 506 210</b>	<b>5 755 121</b>	<b>5 915 192</b>	<b>5 976 639</b>	<b>6 003 569</b>	<b>6 136 973</b>
<b>Production de biens agricoles</b>	<b>9 929 331</b>	<b>9 933 886</b>	<b>9 625 501</b>	<b>10 294 860</b>	<b>10 370 244</b>	<b>10 283 470</b>
Production de services agricoles	725 234	728 861	732 505	748 473	771 227	790 585
Services agricoles	725 234	728 861	732 505	748 473	771 227	790 585
Location de quotas laitiers	-	-	-	-	-	-
<b>Production agricole</b>	<b>10 654 566</b>	<b>10 662 747</b>	<b>10 358 006</b>	<b>11 043 334</b>	<b>11 141 471</b>	<b>11 074 055</b>
Activités secondaires non agricoles (non séparables)	754 269	771 118	840 697	867 014	931 188	945 570
Transformation de produits agricoles	183 699	185 421	181 906	176 081	190 658	190 812
Autres activités secondaires non séparables (biens et services)	570 570	585 697	658 791	690 932	740 530	754 758
<b>Valeur de la production de la branche agricole</b>	<b>11 408 834</b>	<b>11 433 864</b>	<b>11 198 703</b>	<b>11 910 348</b>	<b>12 072 658</b>	<b>12 019 625</b>

Office fédéral de la statistique (OFS)

## 11. Landwirtschaftliche Gesamtrechnung ~ Les comptes économiques de l'agriculture

### 11.2 Vorleistungen der Landwirtschaft zu laufenden Preisen Consommation intermédiaire de l'agriculture aux prix courants

In tausend CHF ~ En milliers de CHF

Vorleistungsart	1990	2000	2010	2016	2017	2018
Saat- und Pflanzgut	345 896	338 426	297 367	254 747	264 110	250 445
Energie, Schmierstoffe	338 625	424 304	482 800	495 503	513 355	531 501
Dünge- und Bodenverbesserungsmittel	256 889	153 048	208 168	217 409	220 790	211 738
Pflanzenbehandlungs- und Schädlings- bekämpfungsmittel	158 510	145 281	109 795	85 887	76 034	72 489
Tierarzt und Medikamente	127 230	136 361	180 246	162 803	168 037	177 319
Futtermittel	4 381 204	3 283 046	2 784 401	2 724 559	2 679 704	2 664 384
Bei landwirtschaftlichen Einheiten gekaufte Futtermittel	39 317	30 824	36 958	38 140	37 772	39 632
Ausserhalb des Wirtschaftsbereichs gekaufte Futtermittel	1 752 677	1 514 355	1 479 356	1 510 394	1 570 592	1 609 314
Innerbetrieblich erzeugte und verbrauchte Futtermittel	2 589 210	1 737 867	1 268 087	1 176 025	1 071 341	1 015 438
Instandhaltung von Maschinen und Geräten	388 107	424 936	565 971	547 002	571 686	539 986
Instandhaltung von baulichen Anlagen	114 483	112 609	175 931	233 591	219 728	237 473
Landwirtschaftliche Dienstleistungen	415 160	543 620	623 924	657 030	684 749	672 529
Sonstige Güter und Dienstleistungen	1 045 537	1 306 795	1 427 874	1 354 824	1 356 471	1 387 339
FISIM (unterstellte Bankgebühr)	33 951	151 376	106 852	106 774	99 286	99 126
<b>Vorleistungen</b>	<b>7 605 592</b>	<b>7 019 801</b>	<b>6 963 327</b>	<b>6 840 129</b>	<b>6 853 951</b>	<b>6 844 330</b>
Produits	2019	2020	2021	2022 <sup>sd</sup>	2023*	2024**
Semences et plants	249 620	244 331	230 390	245 227	253 673	259 163
Énergie, lubrifiants	537 474	464 534	506 310	629 172	632 054	657 730
Engrais et amendements	209 873	210 441	213 370	260 837	266 675	231 408
Produits de protection des cultures et antiparasitaires	75 184	80 850	72 954	86 632	87 121	89 062
Dépenses vétérinaires	183 653	187 642	187 138	183 187	192 834	192 426
Aliments pour animaux	2 774 268	2 593 408	2 641 171	2 970 389	2 890 315	2 671 454
Aliments pour animaux achetés à d'autres unités agricoles	43 544	39 381	36 921	40 641	41 710	38 484
Aliments pour animaux achetés hors de la branche agricole	1 547 516	1 482 869	1 600 000	1 876 980	1 716 499	1 622 062
Aliments pour animaux produits et consommés au sein de l'exploitation	1 183 208	1 071 158	1 004 250	1 052 768	1 132 106	1 010 907
Entretien du matériel	534 467	565 314	577 134	593 929	628 956	633 452
Entretien des bâtiments	250 067	272 628	272 053	277 886	228 604	227 424
Services agricoles	725 234	728 861	732 505	748 473	771 227	790 585
Autres biens et services	1 525 528	1 514 499	1 456 321	1 520 526	1 540 398	1 541 611
SIFIM (services d'intermédiation financière indirectement mesurés)	97 964	96 976	86 756	87 887	100 742	93 915
<b>Consommations intermédiaires</b>	<b>7 163 332</b>	<b>6 959 484</b>	<b>6 976 102</b>	<b>7 604 145</b>	<b>7 592 600</b>	<b>7 388 229</b>

sd Halbdefinitiv

sd Semi-définitif

Bundesamt für Statistik (BFS)

Office fédéral de la statistique (OFS)

## 11. Landwirtschaftliche Gesamtrechnung ~ Les comptes économiques de l'agriculture

### 11.3 Die Landwirtschaftlichen Gesamtrechnungen zu laufenden Preisen Les comptes économiques de l'agriculture aux prix courants

In tausend CHF ~ En milliers de CHF

Produkte	1990	2000	2010	2016	2017	2018
Produktionswert	14 933 843	11 627 261	10 694 017	10 895 221	10 747 575	10 957 519
Vorleistungen	7 605 592	7 019 801	6 963 327	6 840 129	6 853 951	6 844 330
<b>Bruttowertschöpfung zu Herstellungspreisen</b>	<b>7 328 251</b>	<b>4 607 460</b>	<b>3 730 689</b>	<b>4 055 092</b>	<b>3 893 624</b>	<b>4 113 188</b>
Abschreibungen	2 051 167	2 030 291	2 201 625	2 022 620	2 007 479	2 058 952
Für Ausrüstungsgüter	1 057 739	1 088 468	1 239 867	1 106 142	1 106 389	1 147 543
Für Bauten	910 896	830 198	829 802	789 819	772 275	771 580
Für Anpflanzungen	79 241	96 133	106 580	106 513	107 606	110 740
Sonstige	3 292	15 492	25 376	20 146	21 209	29 089
<b>Nettowertschöpfung zu Herstellungspreisen</b>	<b>5 277 084</b>	<b>2 577 168</b>	<b>1 529 064</b>	<b>2 032 472</b>	<b>1 886 146</b>	<b>2 054 237</b>
Sonstige Subventionen	696 342	2 219 949	2 869 168	2 929 638	2 930 019	2 940 342
Sonstige Produktionsabgaben	41 245	113 553	147 482	156 497	147 417	134 800
<b>Nettowertschöpfung zu Faktorkosten (Faktoreinkommen)</b>	<b>5 932 181</b>	<b>4 683 564</b>	<b>4 250 751</b>	<b>4 805 614</b>	<b>4 668 747</b>	<b>4 859 778</b>
Arbeitnehmerentgelt	1 185 833	1 162 186	1 198 099	1 255 812	1 261 576	1 312 590
Gezahlte Pachten	181 383	218 376	253 287	328 295	410 080	439 966
Gezahlte Zinsen	493 348	234 406	225 723	143 568	153 054	150 263
Empfangene Zinsen	49 017	33 311	12 139	8 385	8 290	8 205
<b>Nettounternehmensgewinn und Arbeitsentgelt der nicht entlöhnten Familienarbeitskräfte</b>	<b>4 120 633</b>	<b>3 101 908</b>	<b>2 585 780</b>	<b>3 086 325</b>	<b>2 852 327</b>	<b>2 965 164</b>

Produits	2019	2020	2021	2022 <sup>sd</sup>	2023 <sup>*</sup>	2024 <sup>**</sup>
Valeur de la production	11 408 834	11 433 864	11 198 703	11 910 348	12 072 658	12 019 625
Consommation intermédiaire	7 163 332	6 959 484	6 976 102	7 604 145	7 592 600	7 388 229
<b>Valeur ajoutée brute aux prix de base</b>	<b>4 245 503</b>	<b>4 474 380</b>	<b>4 222 600</b>	<b>4 306 203</b>	<b>4 480 058</b>	<b>4 631 396</b>
Consommation de capital fixe	2 071 585	2 057 911	2 070 197	2 235 993	2 350 663	2 338 816
Des biens d'équipement	1 183 624	1 188 289	1 202 192	1 304 975	1 387 661	1 388 448
Des constructions	751 340	735 064	735 131	788 285	811 068	798 761
Des plantations	112 214	112 759	114 499	123 571	127 193	125 414
Autres	24 407	21 800	18 375	19 162	24 740	26 194
<b>Valeur ajoutée nette aux prix de base</b>	<b>2 173 918</b>	<b>2 416 469</b>	<b>2 152 403</b>	<b>2 070 210</b>	<b>2 129 395</b>	<b>2 292 579</b>
Autres subventions	2 945 414	2 973 014	2 964 005	2 979 041	3 000 232	3 008 359
Autres impôts sur la production	146 540	133 678	158 766	171 892	158 720	149 335
<b>Valeur ajoutée nette aux coûts des facteurs (revenu des facteurs)</b>	<b>4 972 792</b>	<b>5 255 805</b>	<b>4 957 642</b>	<b>4 877 360</b>	<b>4 970 907</b>	<b>5 151 604</b>
Rémunération des salariés	1 321 288	1 342 406	1 370 203	1 465 605	1 519 644	1 553 340
Fermages à payer	474 041	513 603	516 364	518 021	519 125	520 230
Intérêts à payer	158 731	155 589	154 778	165 595	197 984	196 954
Intérêts à recevoir	8 432	8 276	7 998	8 173	8 869	9 782
<b>Revenu net d'entreprise et rémunération du travail de la main d'œuvre familiale non rémunérée</b>	<b>3 027 163</b>	<b>3 252 484</b>	<b>2 924 295</b>	<b>2 736 312</b>	<b>2 743 023</b>	<b>2 890 863</b>

sd Halbdefinitiv

sd Semi-définitif

Bundesamt für Statistik (BFS)

Office fédéral de la statistique (OFS)



## 11. Landwirtschaftliche Gesamtrechnung ~ Les comptes économiques de l'agriculture

### 11.4 Bruttonationaleinkommen zu laufenden Preisen Revenu national brut aux prix courants

In Millionen CHF ~ En millions de CHF

Jahre Années	Bruttonationaleinkommen zu Marktpreisen ~ Revenu national brut aux prix du marché										
	Total	Davon aus der übrigen Welt (Überschuss)	Bruttoinlandprodukt (BIP) ~ Produit intérieur brut (PIB)		Nach Einkommensarten ~ Par genre de revenu			Nach Verwendungsarten ~ Par genre d'affectation			
			Total	Arbeitnehmerentgelt	Nettobetriebsüberschuss	Übriges Einkommen <sup>2</sup>	Ausgaben der privaten Haushalte für den Endkonsum	Übrige Verwendung <sup>4</sup>			
	Dont reçu du reste du monde (excédent)	Rémunération des salariés	Excédent net d'exploitation		Autres revenus <sup>2</sup>		Dépenses de consommation finale des ménages			Autres affectations <sup>4</sup>	
		Total	Davon Landwirtschaft <sup>1</sup>	Dont l'agriculture <sup>1</sup>	Total	Davon Nahrungsmittel und alkoholfreie Getränke <sup>3</sup>	Dont denrées alimentaires et boissons non alcoolisées <sup>3</sup>	Davon Genussmittel <sup>4</sup>	Dont boissons alcoolisées et tabac <sup>4</sup>		
1995	426 389	9 161	417 228	234 360	85 280	3 643	97 588	227 177	22 072	12 540	190 052
1996	430 659	10 291	420 368	234 926	88 546	3 427	96 897	232 451	21 987	12 360	187 918
1997	445 604	17 778	427 826	237 730	92 342	3 781	97 754	238 930	22 267	12 354	188 896
1998	460 008	20 053	439 955	241 918	96 826	3 625	101 210	244 524	22 602	12 380	195 431
1999	471 226	23 760	447 466	246 722	91 048	3 637	109 696	250 337	23 088	12 347	197 129
2000	501 396	29 856	471 540	256 664	96 390	3 521	118 486	258 553	23 676	12 255	212 987
2001	501 449	17 812	483 637	271 244	88 870	3 311	123 523	265 551	24 854	12 204	218 086
2002	493 672	11 595	482 077	279 004	78 320	3 500	124 754	264 785	25 142	12 203	217 293
2003	518 248	30 642	487 607	279 988	79 946	2 978	127 672	268 977	25 653	12 253	218 630
2004	532 086	29 820	502 266	282 527	88 607	3 528	131 132	275 401	25 736	12 247	226 865
2005	562 668	41 820	520 848	291 136	95 163	3 063	134 549	282 070	26 300	12 288	238 778
2006	593 056	39 335	553 722	302 429	110 929	2 993	140 364	290 318	26 895	12 259	263 404
2007	591 459	2 374	589 085	318 911	121 018	3 328	149 156	301 170	27 406	12 300	287 915
2008	573 847	-40 561	614 408	334 575	121 044	3 436	158 789	311 022	28 935	12 259	303 386
2009	611 746	8 707	603 039	342 298	96 690	3 198	164 051	313 292	29 415	12 734	289 747
2010	657 002	32 457	624 545	345 254	112 615	3 053	166 676	320 295	29 069	13 239	304 250
2011	639 425	3 686	635 739	358 317	108 697	3 253	168 724	323 393	28 875	13 384	312 346
2012	654 497	10 851	643 646	367 511	111 008	3 148	165 127	327 613	28 608	13 302	316 033
2013	665 225	10 613	654 612	376 094	108 653	3 317	169 864	333 414	29 514	13 275	321 198
2014	664 880	-738	665 618	382 018	110 020	3 672	173 580	335 621	30 224	13 065	329 997
2015	674 758	6 752	668 006	389 154	106 713	3 213	172 139	338 979	30 416	13 288	329 027
2016	673 907	-3 942	677 848	393 915	110 185	3 550	173 748	343 691	30 847	13 104	334 157
2017	675 093	-9 466	684 558	399 356	108 662	3 407	176 541	350 475	31 402	12 878	334 084
2018	683 886	-25 636	709 522	408 182	120 544	3 547	180 796	357 023	31 937	12 880	352 499
2019	691 983	-24 895	716 879	420 199	112 560	3 652	184 120	359 995	32 454	13 051	356 884
2020	672 853	-23 767	696 620	415 010	96 450	3 913	185 160	345 668	34 394	13 650	350 952
2021	718 304	-26 763	745 067	433 185	124 322	3 587	187 560	353 750	35 052	14 108	391 317
2022 *	769 543	-21 545	791 087	457 623	130 182	3 412	203 282	378 875	33 782	13 283	412 212
<b>2023 *</b>	<b>779 075</b>	<b>-24 557</b>	<b>803 632</b>	<b>473 584</b>	<b>118 787</b>	<b>3 451</b>	<b>211 261</b>	<b>391 913</b>	...	...	<b>411 719</b>

1 Gemäss Landwirtschaftlicher Gesamtrechnung, inbegr. Gartenbau  
2 Abschreibungen, Produktionssteuern und Einfuhrabgaben abzüglich Subventionen  
3 Ohne Konsum in Restaurants, Hotels und Kollektivhaushalten  
4 Letzter Verbrauch der öffentlichen Haushalte, Vorratsveränderung und Bruttoanlageinvestitionen, Saldo der Leistungsbilanz im Verkehr mit dem Ausland

1 Selon les comptes économiques de l'agriculture, y compris horticulture  
2 Consommation de capital fixe, impôts liés à la production et à l'importation moins les subventions  
3 Sans consommation dans les restaurants, hôtels et ménages collectifs  
4 Consommation finale des administrations publiques, variation des stocks et formation brute de capital fixe, solde des ventes et achats de biens et services à l'étranger

## 12. Bevölkerung, Organisationen, Bildung ~ Population, organisations, formation

---

Tabelle ~ Tableau

Seite ~ Page

12.1	Die schweizerische Wohnbevölkerung La population résidante de la Suisse.....	205
12.2	Struktur der ständigen Wohnbevölkerung der Schweiz Structure de la population résidante permanente de la Suisse .....	206
12.3	Mittlere ortsanwesende Bevölkerung der Schweiz Population moyenne présente en Suisse.....	207
12.4	Schweizer Bauernverband und landwirtschaftliche Hauptvereine Union Suisse des Paysans et sociétés principales d'agriculture.....	208
12.5	Lehrverträge für das eidgenössische Fähigkeitszeugnis (EFZ) Contrats d'apprentissage pour le certificat fédéral de compétence (CFC).....	209
12.6	Lehrverträge für das eidgenössische Berufsattest (EBA) Contrats d'apprentissage pour l'attestation fédérale pratique (AFP).....	212
12.7	Abschlüsse Direktzahlungskurs nach Art. 4 der Direktzahlungsverordnung Attestations de cours selon l'art. 4 de l'ordonnance sur les paiements directs .....	213
12.8	Eidgenössische Fähigkeitszeugnisse und Berufsatteste Certificats fédéraux de capacité et attestations fédérales de formation professionnelle.....	214
12.9	Naturwissenschaftliche Berufsmaturität Maturité professionnelle des sciences naturelles.....	215
12.10	Berufsprüfungen (eidgenössischer Fachausweis) Examens professionnels (brevet fédéral) .....	216
12.11	Höhere Fachprüfungen - Meisterprüfungen (Meisterdiplom) Examens professionnels supérieurs - Examens de maîtrise (diplôme de maîtrise) .....	216
12.12	Diplome höherer Fachschulen Diplômes des écoles supérieures .....	217
12.13	Berufsprüfungen für Bäuerinnen (eidgenössischer Fachausweis) Examens professionnels de paysannes (brevet fédéral) .....	217
12.14	Höhere Fachprüfungen für Bäuerinnen (eidgenössisches Diplom) Examens professionnels supérieurs de paysannes (diplôme fédéral).....	218
12.15	Fachhochschulen FH Hautes écoles spécialisées HES .....	218
12.16	Abschlüsse im Bereich Agrar- und Lebensmittelwissenschaften der ETH Zürich Diplômes dans le domaine d'agronomie et des sciences alimentaires de l'EPF Zurich .....	219

## 12. Bevölkerung, Organisationen, Bildung ~ Population, organisations, formation

2023 lag die mittlere Wohnbevölkerung bei 9,0 Millionen (Tabelle 12.3). Dabei leben nur noch 15% der Wohnbevölkerung in ländlichen Regionen (Tabelle 12.2). Der Anteil der landwirtschaftlichen Bevölkerung kann infolge des fließenden Überganges von der Zu- und Nebenerwerbs- zur Freizeitlandwirtschaft sowie aufgrund des Wegfalls der Volkszählung nur geschätzt werden. Er dürfte wohl unter 3% liegen.

Zur Vertretung der gemeinsamen Interessen gegenüber Lieferanten und Anbietern von landwirtschaftlichen Produktionsmitteln, Abnehmern von landwirtschaftlichen Erzeugnissen, den Sozialpartnern, den Behörden und dem Stimmvolk haben sich die Landwirte in einer Vielzahl von Vereinen und Verbänden zusammengeschlossen (Tabelle 12.4). Die grössten Verbände sind dabei der Schweizerische Bäuerinnen- und Landfrauenverband (2006 aus der Fusion des Schweizerischen Landfrauenverbandes und des Schweizerischen Verbandes Katholischer Bäuerinnen entstanden), der Schweizer Bauernverband (als Dachorganisation der kantonalen Bauernverbände und der landwirtschaftlichen Fachverbände) sowie die Schweizer Milchproduzenten (als Dachverband der Milch produzierenden Landwirtschaftsbetriebe, Tabelle 12.4).

En l'an 2023, la population résidante moyenne se situait à 9,0 millions (tableau 12.3). Cependant, seul 15% de la population vivent encore dans des régions rurales (tableau 12.2). La part de la population paysanne est difficile à déterminer en raison des limites plutôt floues entre l'agriculture exercée à titre principal, à titre accessoire ou dans les loisirs, et à cause de la suppression du recensement. Elle doit être inférieure à 3%.

Dans le but de défendre leurs intérêts communs, que ce soit face aux fournisseurs et aux vendeurs de moyens de production agricole, aux acheteurs de produits agricoles, aux partenaires sociaux, aux autorités ou à l'électorat, les agriculteurs se sont unis au sein de nombreuses associations et fédérations (tableau 12.4). Les plus grandes fédérations sont l'Union suisse des paysannes et des femmes rurales (issue de la fusion, en 2006, de l'Union des paysannes suisses et de l'Union des paysannes catholiques suisses), l'Union suisse des paysans (qui constitue l'organisation faîtière des chambres cantonales d'agriculture et des organisations sectorielles agricoles), ainsi que les Producteurs Suisses de Lait (comme fédération faîtière des exploitations agricoles productrices de lait, tableau 12.4).

### Meisterdiplome Diplômes de maîtrises

Siehe Tabelle 12.11 ~ Voir tableau 12.11

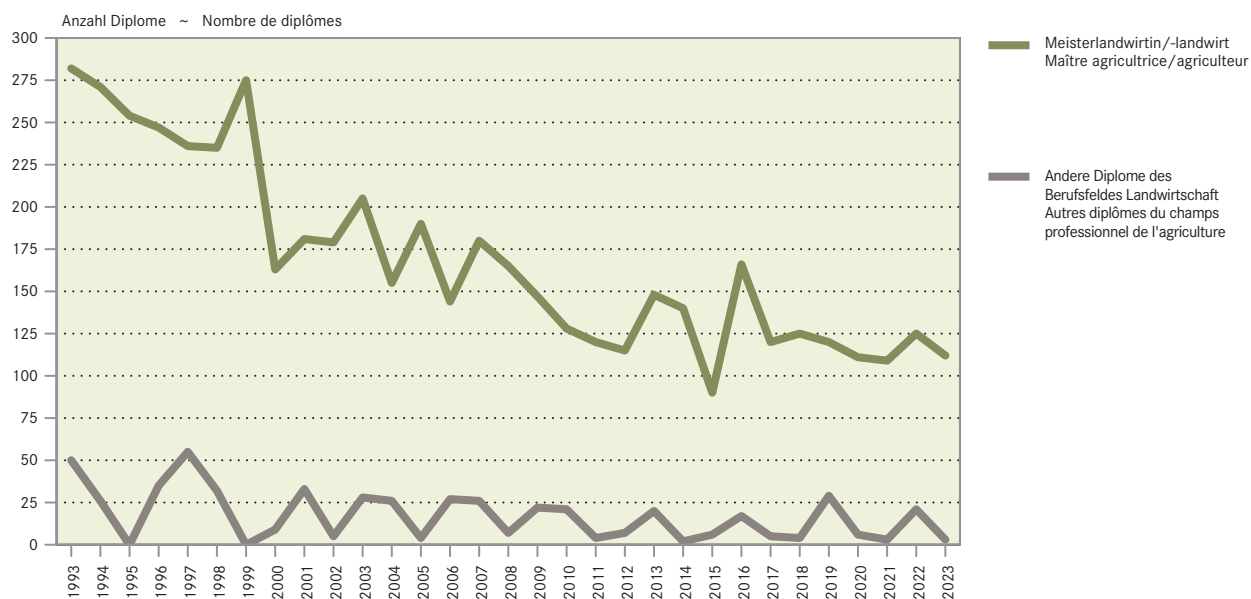

Das landwirtschaftliche Bildungssystem wurde in den letzten Jahren umgestaltet. Seit diesem Zeitpunkt sind auch die landwirtschaftlichen Berufe im Berufsbildungsgesetz und nicht mehr im Landwirtschaftsgesetz geregelt. Dabei wurde das «Berufsfeld Landwirtschaft» definiert, mit den Berufen Gemüsegärtner/Gemüsegärtnerin, Geflügelzüchter/Geflügelzüchterin, Landwirt/Landwirtin, Obstfachmann/Obstfachfrau, Weintechnologe/Weintechnologin und Winzer/Winzerin. In der vorliegenden Publikation werden zudem weitere, landwirtschaftsnahe Berufe berücksichtigt. Da Schülerzahlen aufgrund der Vielfalt der Ausbildungsformen kaum interpretierbar sind, wird neben den Abschlüssen die Anzahl der Lehrverträge ausgewiesen.

Im Jahr 2023 stieg die Zahl der ausgestellten Fähigkeitszeugnisse im Berufsfeld Landwirtschaft auf 1317. Zudem schlossen 112 Agrarpraktiker ab (Tabelle 12.8). 322 Kandidaten und Kandidatinnen absolvierten mit Erfolg die Berufsprüfung (Tabelle 12.10) und 115 die höhere Fachprüfung (Tabelle 12.11).

Le système de la formation professionnelle agricole a subi une refonte ces dernières années. La formation agricole ne relève désormais plus de la loi sur l'agriculture mais de la nouvelle loi sur la formation professionnelle. C'est dans ce contexte qu'a été créé le « champ professionnel de l'agriculture » avec les professions de maraîcher/maraîchère, d'avicultrice/avicultrice, d'agriculteur/agricultrice, d'arboriculteur/arboricultrice, de caviste et de viticulteur/viticultrice. La présente publication prend aussi en compte d'autres professions proches de l'agriculture. La statistique scolaire est difficile à interpréter, surtout à cause de la grande variété des formations. Pour cette raison, le nombre de contrats d'apprentissages est pris en compte, en plus des diplômes, pour suivre l'évolution.

En l'an 2023, le nombre de certificats de capacité remis dans le champ professionnel de l'agriculture a augmenté à 1317. En plus, 112 agropartisans ont fini leur formation (tableau 12.8). 322 candidats et candidates ont réussi l'examen professionnel supérieur (tableau 12.10) et 115 l'examen professionnel supérieur (tableau 12.11).

Landwirtschaftliche Bildung  
Formation professionnelle agricole

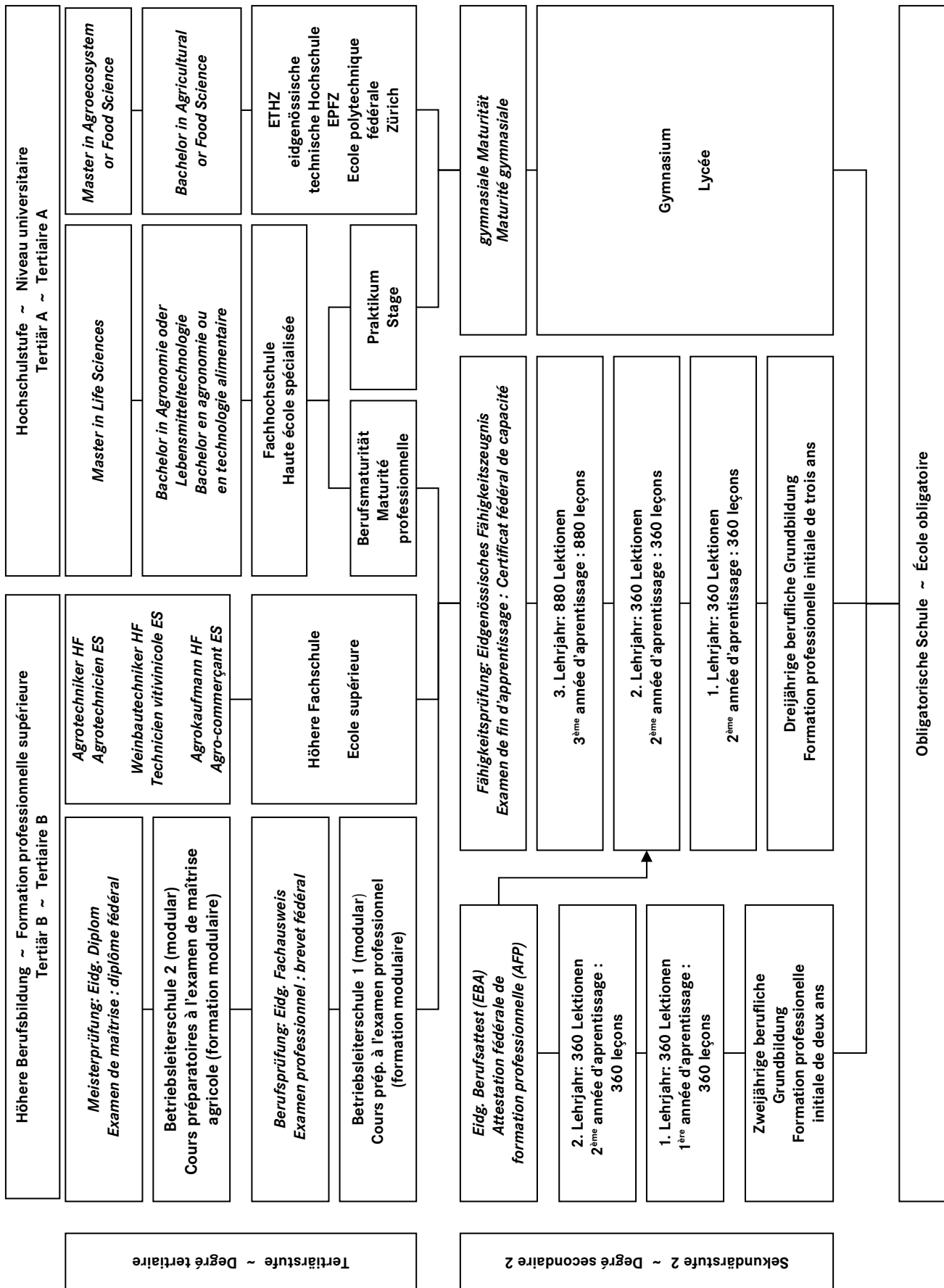

## 12. Bevölkerung, Organisationen, Bildung ~ Population, organisations, formation

### 12.1 Die schweizerische Wohnbevölkerung La population résidente de la Suisse

In tausend Personen ~ En milliers de personnes

	Ständige Wohnbevölkerung <sup>1</sup> Population résidente permanente <sup>1</sup>				Mittlere Moyenne	Nicht ständige Wohnbevölkerung Population résidente non permanente		Gesamte Wohnbevölkerung Population résidente totale	
	am 31.12. au 31.12.					am 31.12. au 31.12.	Mittlere Moyenne	am 31.12. au 31.12.	Mittlere Moyenne
	ab 15 Jahre dès 15 ans	ab 18 Jahre dès 18 ans	ab 55 Jahre dès 55 ans	Total					
1950	3 600	3 407	909	4 717	4 693	...	...	4 715	...
1960	4 078	3 824	1 129	5 360	5 328	...	...	5 429	...
1970	4 719	4 454	1 351	6 193	6 181	...	...	6 270	...
1980	5 101	4 789	1 509	6 335	6 319	...	...	6 366	6 385
1990	5 592	5 351	1 678	6 751	6 712	...	...	6 874	6 796
2000	5 957	5 707	1 905	7 204	7 184	73	25	7 277	7 209
2001	6 031	5 780	1 947	7 256	7 230	38	55	7 293	7 285
2002	6 092	5 839	1 983	7 314	7 285	79	58	7 393	7 343
2003	6 151	5 893	2 021	7 364	7 339	53	66	7 417	7 405
2004	6 210	5 948	2 058	7 415	7 390	76	64	7 491	7 454
2005	6 266	5 998	2 095	7 459	7 437	53	64	7 512	7 501
2006	6 326	6 056	2 130	7 509	7 484	95	74	7 603	7 558
2007	6 417	6 143	2 168	7 593	7 551	40	67	7 634	7 619
2008	6 522	6 251	2 207	7 702	7 648	87	63	7 788	7 711
2009	6 605	6 337	2 248	7 786	7 744	28	57	7 814	7 801
2010	6 679	6 416	2 276	7 870	7 828	71	50	7 941	7 878
2011	6 760	6 498	2 322	7 955	7 912	81	76	8 035	7 988
2012	6 838	6 577	2 369	8 039	7 997	85	83	8 124	8 080
2013	6 927	6 667	2 419	8 140	8 089	83	84	8 222	8 173
2014	7 014	6 756	2 473	8 238	8 189	87	85	8 325	8 273
2015	7 090	6 833	2 524	8 327	8 282	96	92	8 424	8 374
2016	7 165	6 910	2 580	8 420	8 373	78	87	8 497	8 460
2017	7 215	6 963	2 634	8 484	8 452	76	77	8 560	8 529
2018	7 261	7 014	2 692	8 545	8 514	76	76	8 621	8 590
2019	7 311	7 064	2 753	8 606	8 575	76	76	8 682	8 651
2020	7 364	7 115	2 807	8 670	8 638	60	68	8 730	8 706
2021	7 419	7 166	2 863	8 739	8 705	67	63	8 805	8 768
<b>2022</b>	<b>7 489</b>	<b>7 232</b>	<b>2 914</b>	<b>8 815</b>	<b>8 777</b>	<b>150</b>	<b>108</b>	<b>8 965</b>	<b>8 885</b>

<sup>1</sup> Ab 2011 neue Definition der ständigen Wohnbevölkerung mit zusätzlich Personen im Asylprozess mit einer Gesamtaufenthaltsdauer von mindestens 12 Monaten

<sup>1</sup> Dès 2011, nouvelle définition de la population résidente permanente: elle comprend désormais les personnes dans le processus d'asile résidant depuis 12 mois ou plus en Suisse

Bundesamt für Statistik (BFS)

Office fédéral de la statistique (OFS)

## 12. Bevölkerung, Organisationen, Bildung ~ Population, organisations, formation

### 12.2 Struktur der ständigen Wohnbevölkerung der Schweiz Structure de la population résidente permanente de la Suisse

In tausend Personen ~ En milliers de personnes

	Ständige Wohnbevölkerung <sup>1</sup>	Nach Nationalität			Nach Regionen			Nach Altersklassen in %		
	Population résidente permanente <sup>1</sup>	Selon la nationalité			Selon les régions			Selon les catégories d'âge en %		
	am 31.12 au 31.12	Schweizer Suisses	Ausländer Étrangers	Ausländer in % Étrangers en %	städtisch urbaines	ländlich rurales	ländlich in % rurales en %	0 - 19 Jahre 0 - 19 ans	20 - 64 Jahre 20 - 64 ans	65 + Jahre 65 + ans
1950	4 717	4 432	285	6.0	...	...	...	30.6	59.8	9.6
1960	5 360	4 846	514	9.6	...	...	...	31.8	57.9	10.3
1970	6 193	5 191	1 002	16.2	...	...	...	31.0	57.5	11.5
1980	6 335	5 422	913	14.4	...	...	...	27.5	58.6	13.9
1990	6 751	5 624	1 127	16.7	...	...	...	23.4	62.0	14.6
2000	7 204	5 780	1 424	19.8	6 049	1 155	16.0	23.1	61.5	15.4
2001	7 256	5 808	1 448	20.0	6 099	1 157	15.9	22.6	61.8	15.6
2002	7 314	5 837	1 477	20.2	6 153	1 161	15.9	22.5	61.9	15.6
2003	7 364	5 863	1 501	20.4	6 198	1 166	15.8	22.3	62.0	15.7
2004	7 415	5 890	1 525	20.6	6 244	1 171	15.8	22.1	62.1	15.8
2005	7 459	5 917	1 542	20.7	6 284	1 175	15.8	21.9	62.1	16.0
2006	7 509	5 954	1 555	20.7	6 330	1 179	15.7	21.7	62.1	16.2
2007	7 593	5 991	1 602	21.1	6 407	1 186	15.6	21.5	62.1	16.4
2008	7 702	6 032	1 670	21.7	6 505	1 196	15.5	21.2	62.2	16.6
2009	7 786	6 072	1 714	22.0	6 581	1 205	15.5	21.0	62.2	16.8
2010	7 870	6 104	1 766	22.4	6 655	1 215	15.4	20.9	62.2	16.9
2011	7 955	6 139	1 816	22.8	6 730	1 224	15.4	20.6	62.2	17.2
2012	8 039	6 169	1 870	23.3	6 804	1 235	15.4	20.4	62.2	17.4
2013	8 140	6 202	1 937	23.8	6 893	1 247	15.3	20.3	62.1	17.6
2014	8 238	6 239	1 998	24.3	6 978	1 259	15.3	20.2	62.0	17.8
2015	8 327	6 278	2 049	24.6	7 056	1 271	15.3	20.1	61.9	18.0
2016	8 420	6 318	2 101	25.0	7 137	1 282	15.2	20.1	61.8	18.1
2017	8 484	6 358	2 126	25.1	7 194	1 291	15.2	20.0	61.7	18.3
2018	8 545	6 396	2 148	25.1	7 248	1 297	15.2	20.0	61.5	18.5
2019	8 606	6 431	2 175	25.3	7 303	1 303	15.1	20.0	61.4	18.7
2020	8 670	6 460	2 211	25.5	7 358	1 312	15.1	19.9	61.3	18.8
2021	8 739	6 495	2 244	25.7	7 414	1 325	15.2	19.9	61.0	19.0
<b>2022</b>	<b>8 815</b>	<b>6 519</b>	<b>2 296</b>	<b>26.0</b>	<b>7 480</b>	<b>1 336</b>	<b>15.2</b>	<b>19.9</b>	<b>60.9</b>	<b>19.2</b>

<sup>1</sup> Ab 2011 neue Definition der ständigen Wohnbevölkerung mit zusätzlichen Personen im Asylprozess mit einer Gesamtaufenthaltsdauer von mindestens 12 Monaten

<sup>1</sup> Dès 2011, nouvelle définition de la population résidente permanente: elle comprend désormais les personnes dans le processus d'asile résidant depuis 12 mois ou plus en Suisse

Bundesamt für Statistik (BFS)

Office fédéral de la statistique (OFS)

## 12. Bevölkerung, Organisationen, Bildung ~ Population, organisations, formation

### 12.3 Mittlere ortsanwesende Bevölkerung der Schweiz Population moyenne présente en Suisse

In tausend volle Verbraucher umgerechnet (Personenjahre)  
En milliers d'équivalent consommateurs (années-personnes)

Jahr	Mittlere Wohnbevölkerung <sup>1</sup>	Touristenüberschuss	Nicht erfasste Kurzaufenthalter <sup>2</sup>	Grenzgängerüberschuss <sup>2</sup>	Mittlere ortsanwesende Bevölkerung
Année	Population résidente moyenne <sup>1</sup>	Surplus de touristes	Résidents de courte durée non saisis <sup>2</sup>	Surplus de frontaliers <sup>2</sup>	Population moyenne présente
1930	4 066	...	...	...	4 082
1941	4 266	...	...	...	4 256
1950	4 715	...	...	...	4 700
1960	5 429	...	...	...	5 460
1970	6 270	...	...	...	6 415
1980	6 385	93	...	...	6 478
1990	6 796	80	...	...	6 876
1991	6 880	89	...	...	6 970
1992	6 943	6	74	7	7 030
1993	6 989	3	95	8	7 095
1994	7 037	-24	110	7	7 130
1995	7 081	-43	115	8	7 161
1996	7 105	-75	122	7	7 160
1997	7 113	-66	126	7	7 180
1998	7 132	-54	145	7	7 230
1999	7 167	-46	162	7	7 290
2000	7 209	9	125	7	7 350
2001	7 285	13	95	7	7 400
2002	7 343	36	73	8	7 460
2003	7 405	32	75	8	7 520
2004	7 454	38	60	8	7 560
2005	7 501	39	52	9	7 600
2006	7 558	44	49	9	7 660
2007	7 619	41	50	10	7 720
2008	7 711	47	52	10	7 820
2009	7 801	38	50	10	7 900
2010	7 878	37	44	11	7 970
2011	7 988	26	24	12	8 050
2012	8 080	9	29	13	8 130
2013	8 173	-5	29	13	8 210
2014	8 273	-3	26	14	8 310
2015	8 374	-36	38	14	8 390
2016	8 460	-40	35	15	8 470
2017	8 529	-62	28	15	8 510
2018	8 590	-65	19	16	8 560
2019	8 651	-44	16	16	8 640
2020	8 706	56	12	16	8 790
2021	8 768	1	14	17	8 800
2022 *	8 885	-17	23	18	8 910
<b>2023 *</b>	<b>9 021</b>	<b>-56</b>	<b>26</b>	<b>19</b>	<b>9 010</b>

<sup>1</sup> Seit 2011 inbegriffen Personen des Asylbereichs mit mehr als 12 Monaten Aufenthaltsdauer.

Bis 2002 mit Saisonarbeiter und seit 2001 mit Kurzaufenthalter mit einer Gesamtaufenthaltsdauer von weniger als 12 Monaten.

Bis 1970 Volkszählungen von Anfang Dezember

<sup>2</sup> Bis 1991 inbegriffen im Touristenüberschuss

<sup>1</sup> Dès 2011, y compris les personnes relevant du domaine de l'asile avec une durée de séjour de plus de 12 mois.

Jusqu'en 2002, y compris les saisonniers et depuis 2001 y compris les titulaires d'une autorisation de séjour de courte durée de moins de 12 mois.

Jusqu'en 1970, recensements de la population du début décembre

<sup>2</sup> Jusqu'en 1991, compris dans le surplus de touristes

## 12. Bevölkerung, Organisationen, Bildung ~ Population, organisations, formation

### 12.4 Schweizer Bauernverband und landwirtschaftliche Hauptvereine Union Suisse des Paysans et sociétés principales d'agriculture

Jahre Années	Schweizer Bauernverband	Schweizer Milchproduzenten	Association des Groupem. et Organisat. Romands de l'Agriculture (AGORA)	Unione dei Contadini Ticinesi	Schweizerischer alpwirtschaftlicher Verband	Schweizerischer Bäuerinnen- und Landfrauenverband		Schweizerische Landjugendvereinigung	
	Union Suisse des Paysans	Producteurs Suisses de Lait			Société suisse d'économie alpestre	Union suisse des paysannes et des femmes rurales		Association des jeunesses rurales suisses	
	Sektionen	Regionale Verbände	Sektionen	Sektionen	Sektionen	Sektionen	Sektionsmitglieder, 1000	Gruppen	Mitglieder
	Sections	Fédérations régionales	Sections	Sections	Sections	Sections	Membres des sect., en 1000	Groupes	Membres
2001	88	13	22	31	...	21	66	85	4 586
2002	86	13	22	31	...	21	66	85	4 281
2003	85	13	21	32	...	21	66	83	4 233
2004	85	13	21	33	...	21	66	83	4 089
2005	85	13	20	34	...	21	63	80	3 960
2006	79	13	20	34	...	27	69	76	3 700
2007	81	13	21	33	...	27	69	73	3 544
2008	78	12	21	32	...	27	68	73	3 468
2009	79	12	21	32	...	28	66	70	3 266
2010	79	12	21	32	...	28	63	68	3 418
2011	79	12	22	32	...	28	63	66	3 290
2012	80	12	22	30	...	28	62	67	3 400
2013	86	12	23	30	...	28	60	61	3 400
2014	82	12	23	29	...	28	60	55	2 900
2015	82	12	23	32	...	28	58	52	2 869
2016	81	12	23	33	...	28	56	51	2 859
2017	82	12	23	34	...	28	56	51	2 965
2018	80	11	21	33	...	28	54	51	2 961
2019	80	11	21	32	...	28	53	50	2 900
2020	85	11	22	32	16	28	51	50	2 819
2021	85	11	21	32	16	28	52	50	2 900
2022	85	12	22	32	16	28	48	50	2 710
<b>2023</b>	<b>85</b>	<b>12</b>	<b>21</b>	<b>32</b>	<b>16</b>	<b>28</b>	<b>50</b>	<b>46</b>	<b>2 610</b>

Jahresberichte der Verbände und Vereine

Rapports annuels des fédérations et associations



## 12. Bevölkerung, Organisationen, Bildung ~ Population, organisations, formation

### 12.5 Lehrverträge für das eidgenössische Fähigkeitszeugnis (EFZ) Contrats d'apprentissage pour le certificat fédéral de compétence (CFC)

Anzahl Lehrverhältnisse für das Berufsfeld Landwirtschaft sowie die Berufe Milchtechnologie und Pferdefachmann

Nombre de contrats d'apprentissage pour le champ professionnel de l'agriculture ainsi que les professions technologique en industrie laitière et professionnel du cheval

Kanton Canton	Neue Lehrverhältnisse 2023 Nouveaux contrats d'apprentissage 2023			Gesamtbestand der Lehrverhältnisse 2023 Total des contrats d'apprentissage 2023		
	Total	Männer	Frauen	Total	Hommes	Femmes
<b>Geflügelfachmann/-frau ~ Aviculteur/-trice</b>						
ZH	1	1	-	2	2	-
BE	2	2	-	2	2	-
LU	1	1	-	2	1	1
AG	-	-	-	1	1	-
TG	2	1	1	2	1	1
<b>CH</b>	<b>6</b>	<b>5</b>	<b>1</b>	<b>9</b>	<b>7</b>	<b>2</b>
<b>Gemüsegärtner/-gärtnerin ~ Maraîcher/Maraîchère</b>						
ZH	6	5	1	13	11	2
BE	11	3	8	20	7	13
LU	2	-	2	5	2	3
SZ	3	2	1	3	2	1
FR	7	6	1	10	7	3
SO	1	1	-	5	2	3
BL	-	-	-	2	1	1
SG	2	1	1	5	4	1
AG	1	1	-	5	4	1
TG	1	1	-	4	3	1
TI	-	-	-	3	3	-
VD	4	2	2	15	11	4
VS	1	1	-	7	4	3
NE	2	1	1	2	1	1
GE	5	5	-	10	8	2
JU	1	-	1	4	1	3
<b>CH</b>	<b>47</b>	<b>29</b>	<b>18</b>	<b>113</b>	<b>71</b>	<b>42</b>
<b>Landwirt/Landwirtin auch mit Schwerpunkt Biolandbau ~ Agriculteur/Agricultrice, y comprise l'agriculture biologique</b>						
ZH	99	78	21	202	155	47
BE	275	200	75	715	535	180
LU	119	98	21	255	204	51
UR	27	24	3	65	60	5
SZ	64	51	13	71	58	13
OW	27	25	2	28	26	2
NW	9	7	2	19	15	4
ZG	39	27	12	55	42	13
FR	100	80	20	285	230	55
SO	43	28	15	111	71	40
BL	53	37	16	64	45	19
SH	13	10	3	24	19	5
AR	14	13	1	30	25	5
AI	6	4	2	21	19	2
SG	88	68	20	267	214	53
GR	87	64	23	183	133	50
AG	119	89	30	135	105	30
TG	62	55	7	147	125	22
TI	16	13	3	30	22	8
VD	68	57	11	196	150	46
VS	25	18	7	54	39	15
NE	38	31	7	69	52	17
GE	7	7	-	8	8	-
JU	30	17	13	61	39	22
<b>CH</b>	<b>1 428</b>	<b>1 101</b>	<b>327</b>	<b>3 095</b>	<b>2 391</b>	<b>704</b>

./.

## 12. Bevölkerung, Organisationen, Bildung ~ Population, organisations, formation

### 12.5 Lehrverträge für das eidgenössische Fähigkeitszeugnis (EFZ) Contrats d'apprentissage pour le certificat fédéral de compétence (CFC)

Fortsetzung  
Suite

Anzahl Lehrverhältnisse für das Berufsfeld Landwirtschaft sowie die Berufe Milchtechnologie und Pferdefachmann  
Nombre de contrats d'apprentissage pour le champ professionnel de l'agriculture ainsi que les professions technologique en industrie laitière et professionnel du cheval

Kanton Canton	Neue Lehrverhältnisse 2023 Nouveaux contrats d'apprentissage 2023			Gesamtbestand der Lehrverhältnisse 2023 Total des contrats d'apprentissage 2023		
	Total	Männer	Frauen	Total	Hommes	Femmes
<b>Obstfachmann/-frau ~ Arboriculteur/-trice</b>						
ZH	2	-	2	4	2	2
BE	-	-	-	2	1	1
LU	-	-	-	-	-	-
SZ	1	1	-	1	1	-
SO	-	-	-	1	-	1
BL	1	1	-	1	1	-
TG	3	3	-	4	4	-
VD	-	-	-	2	2	-
VS	3	3	-	10	9	1
NE	-	-	-	-	-	-
<b>CH</b>	<b>10</b>	<b>8</b>	<b>2</b>	<b>25</b>	<b>20</b>	<b>5</b>
<b>Weintechnologe/-technologin ~ Caviste</b>						
ZH	-	-	-	1	-	1
BE	-	-	-	1	1	-
LU	-	-	-	1	1	-
BL	1	1	-	2	2	-
SH	-	-	-	1	1	-
GR	-	-	-	1	1	-
AG	-	-	-	1	1	-
TG	-	-	-	1	1	-
TI	2	2	-	4	4	-
VD	10	9	1	18	14	4
VS	6	5	1	24	21	3
NE	4	3	1	6	4	2
GE	1	-	1	1	-	1
<b>CH</b>	<b>24</b>	<b>20</b>	<b>4</b>	<b>62</b>	<b>51</b>	<b>11</b>
<b>Winzer/Winzerin ~ Viticulteur/Viticultrice</b>						
ZH	5	4	1	12	11	1
BE	6	3	3	6	3	3
LU	2	1	1	4	2	2
FR	3	3	-	4	4	-
BL	3	1	2	4	2	2
SH	-	-	-	2	2	-
SG	-	-	-	6	2	4
GR	4	2	2	6	4	2
AG	3	-	3	6	2	4
TG	2	2	-	5	5	-
TI	7	7	-	15	14	1
VD	13	10	3	29	23	6
VS	9	7	2	19	15	4
NE	7	5	2	11	8	3
GE	5	2	3	8	4	4
<b>CH</b>	<b>69</b>	<b>47</b>	<b>22</b>	<b>137</b>	<b>101</b>	<b>36</b>

./.

## 12. Bevölkerung, Organisationen, Bildung ~ Population, organisations, formation

### 12.5 Lehrverträge für das eidgenössische Fähigkeitszeugnis (EFZ) Contrats d'apprentissage pour le certificat fédéral de compétence (CFC)

Schluss  
Fin

Anzahl Lehrverhältnisse für das Berufsfeld Landwirtschaft sowie die Berufe Milchtechnologie und Pferdefachmann  
Nombre de contrats d'apprentissage pour le champ professionnel de l'agriculture ainsi que les professions technologique en industrie laitière et professionnel du cheval

Kanton Canton	Neue Lehrverhältnisse 2023 Nouveaux contrats d'apprentissage 2023			Gesamtbestand der Lehrverhältnisse 2023 Total des contrats d'apprentissage 2023		
	Total	Männer	Frauen	Total	Hommes	Femmes
<b>Milchtechnologie/-technologin ~ Technologue en industrie laitière</b>						
ZH	5	2	3	15	10	5
BE	17	7	10	66	31	35
LU	14	8	6	41	25	16
UR	-	-	-	-	-	-
SZ	1	1	-	7	4	3
OW	2	-	2	6	3	3
NW	1	1	-	2	1	1
GL	-	-	-	1	1	-
FR	24	19	5	83	72	11
SO	2	2	-	4	4	-
BL	-	-	-	1	-	1
AR	2	2	-	8	8	-
AI	-	-	-	1	-	1
SG	8	7	1	37	27	10
GR	5	1	4	13	4	9
AG	3	3	-	9	7	2
TG	9	6	3	20	15	5
TI	2	1	1	3	1	2
VD	7	6	1	22	19	3
VS	4	3	1	10	7	3
NE	2	2	-	8	7	1
JU	1	1	-	1	1	-
<b>CH</b>	<b>109</b>	<b>72</b>	<b>37</b>	<b>358</b>	<b>247</b>	<b>111</b>
<b>Pferdefachmann/-frau ~ Professionnel/professionnelle du cheval</b>						
ZH	22	2	20	17	1	16
BE	28	3	25	34	3	31
LU	7	2	5	6	2	4
SZ	2	-	2	1	-	1
ZG	3	-	3	4	-	4
FR	5	-	5	3	-	3
SO	5	-	5	10	2	8
BL	1	-	1	3	-	3
SH	-	-	-	-	-	-
AR	-	-	-	-	-	-
SG	7	2	5	9	3	6
GR	4	1	3	2	-	2
AG	4	-	4	1	-	1
TG	4	-	4	7	1	6
VD	21	1	20	8	1	7
VS	3	-	3	4	-	4
NE	5	2	3	5	4	1
GE	11	-	11	8	-	8
JU	1	-	1	1	1	2
<b>CH</b>	<b>133</b>	<b>13</b>	<b>120</b>	<b>125</b>	<b>18</b>	<b>107</b>

Bundesamt für Statistik (BFS)

Office fédéral de la statistique (OFS)

## 12. Bevölkerung, Organisationen, Bildung ~ Population, organisations, formation

### 12.6 Lehrverträge für das eidgenössische Berufsattest (EBA) Contrats d'apprentissage pour l'attestation fédérale pratique (AFP)

Anzahl Lehrverhältnisse für Agrarpraktiker, Milchpraktiker und Pferdewarte

Nombre de contrats d'apprentissage pour les agropraticiens, les employés en industrie laitière et les gardiens de chevaux

Kanton Canton	Neue Lehrverhältnisse 2023 Nouveaux contrats d'apprentissage 2023			Gesamtbestand der Lehrverhältnisse 2023 Total des contrats d'apprentissage 2023		
	Total	Männer	Frauen	Total	Hommes	Femmes
<b>Agrarpraktiker/-praktikerin EBA ~ Agropracticien/agropracticienne AFP</b>						
ZH	8	8	-	18	16	2
BE	22	18	4	33	28	5
LU	6	5	1	12	11	1
SZ	5	4	1	5	4	1
OW	3	3	-	3	3	-
ZG	1	1	-	1	1	-
FR	3	2	1	10	8	2
SO	3	3	-	4	4	-
BL	2	2	-	2	2	-
SH	4	4	-	4	4	-
SG	3	3	-	4	4	-
GR	8	7	1	17	16	1
AG	10	7	3	14	10	4
TG	7	6	1	11	10	1
TI	6	5	1	8	7	1
VD	4	4	-	6	6	-
VS	-	-	-	3	3	-
NE	2	2	-	3	3	-
JU	3	1	2	4	2	2
<b>CH</b>	<b>100</b>	<b>85</b>	<b>15</b>	<b>162</b>	<b>142</b>	<b>20</b>
<b>Milchpraktiker/-praktikerin EBA ~ Employé/employée en industrie laitière AFP</b>						
ZH	-	-	-	1	-	1
BE	4	4	-	5	4	1
LU	2	1	1	4	1	3
UR	-	-	-	1	1	-
SZ	2	1	1	3	2	1
OW	-	-	-	2	2	-
FR	5	4	1	9	8	1
SG	6	6	-	7	7	-
VD	-	-	-	1	1	-
<b>CH</b>	<b>19</b>	<b>16</b>	<b>3</b>	<b>33</b>	<b>26</b>	<b>7</b>
<b>Pferdewart/-wartin EBA ~ Gardien/gardiennne de chevaux AFP</b>						
ZH	5	-	5	7	-	7
BE	8	1	7	14	2	12
LU	4	1	3	4	1	3
NW	1	1	-	1	1	-
ZG	1	-	1	2	1	1
FR	-	-	-	1	-	1
SO	2	-	2	6	1	5
BL	3	-	3	3	-	3
SH	1	-	1	1	-	1
AR	2	-	2	4	1	3
SG	2	-	2	2	-	2
GR	1	-	1	2	-	2
AG	5	1	4	9	1	8
TG	2	-	2	3	-	3
TI	6	-	6	14	2	12
VD	2	-	2	3	1	2
VS	-	-	-	1	-	1
NE	-	-	-	2	1	1
GE	1	-	1	1	-	1
<b>CH</b>	<b>46</b>	<b>4</b>	<b>42</b>	<b>80</b>	<b>12</b>	<b>68</b>

Bundesamt für Statistik (BFS)

Office fédéral de la statistique (OFS)

## 12. Bevölkerung, Organisationen, Bildung ~ Population, organisations, formation

### 12.7 Abschlüsse Direktzahlungskurs nach Art. 4 der Direktzahlungsverordnung Attestations de cours selon l'art. 4 de l'ordonnance sur les paiements directs

Anzahl Absolventen nach Bildungszentrum und Jahr  
Nombre de diplômés par centre de formation et année

Bildungszentrum Centre de formation	2010	2015	2019	2020	2021	2022	2023
Inforama	52	81	66	94	99	89	68
BBZN Hohenrain	45	46	26	24	21	22	26
Rheinhof	45	70	68	67	59	65	70
Pfäffikon	40	-	41	46	48	49	38
Ebenrain	16	11	15	21	39	22	23
Plantahof	7	15	25	12	18	27	20
Oberwallis	15	-	-	15	12	-	29
AGORA	24	13	33	36	36	35	31
<b>Total</b>	<b>244</b>	<b>236</b>	<b>274</b>	<b>315</b>	<b>332</b>	<b>309</b>	<b>305</b>

Landwirtschaftliche Bildungszentren;  
Schweizer Bauernverband, Agriprof

Centres de formation agricoles;  
Union Suisse des Paysans, Agriprof

## 12. Bevölkerung, Organisationen, Bildung ~ Population, organisations, formation

### 12.8 Eidgenössische Fähigkeitszeugnisse und Berufsatteste Certificats fédéraux de capacité et attestations fédérales de formation professionnelle

Frühere Berufsbezeichnungen in Klammer ~ Anciennes désignations entre parenthèses

Beruf	1990	2000	2010	2015	2020	2021	2022	2023	Profession
Berufsfeld Landwirtschaft ~ Champ professionnel de l'agriculture									
Eidgenössische Fähigkeitszeugnisse ~ Certificats fédéraux de capacité									
Landwirt	1 329	881	1 118	1 029	1 129	987	1 085	1 161	Agriculteur
Geflügelfachmann (Geflügelzüchter)	29	5	2	5	4	2	11	7	Aviculteur
Gemüsegärtner	33	20	15	22	23	49	48	45	Maraîcher
Obstfachmann (Obstbauer)	5	6	17	13	14	10	10	14	Arboriculteur
Weintechnologe	33	32	44	33	23	27	32	25	Caviste
Winzer	25	37	91	67	70	55	76	65	Viticulteur
<b>Total</b>	<b>1 454</b>	<b>981</b>	<b>1 287</b>	<b>1 169</b>	<b>1 263</b>	<b>1 130</b>	<b>1 262</b>	<b>1 317</b>	<b>Total</b>
Eidgenössische Berufsatteste ~ Attestations fédérales de formation professionnelle									
Agrarpraktiker	-	-	1	121	111	97	103	112	Agropraticien
Landwirtschaftsnahe Berufe ~ Professions proches de l'agriculture									
Eidgenössische Fähigkeitszeugnisse ~ Certificats fédéraux de capacité									
Getränketechnologe	8	3	-	-	-	-	-	-	Cidrier
Käser	156	116	-	-	-	-	-	-	Fromager
Milchtechnologe	-	-	116	109	111	102	113	117	Technologue en industrie laitière
Molkerist	25	16	-	-	-	-	-	-	Laitier
Bereiter (Pferdepfleger, Rennreiter) <sup>1</sup>	56	53	99	-	-	-	-	-	Écuyer (palefrenier, cavalier de course) <sup>1</sup>
Pferdefachmann <sup>2</sup>	...	...	...	82	82	101	90	112	Professionnel du cheval <sup>2</sup>
<b>Total</b>	<b>245</b>	<b>188</b>	<b>215</b>	<b>191</b>	<b>193</b>	<b>203</b>	<b>203</b>	<b>229</b>	<b>Total</b>
Eidgenössische Berufsatteste ~ Attestations fédérales de formation professionnelle									
Milchpraktiker	-	-	20	18	13	23	36	27	Employé en industrie laitière
Pferdewart	-	-	31	47	39	35	36	28	Gardien de cheval

1 Ab 2011 nur noch Bereiter

2 Ab 2011 inbegriffen Gangpferdereiten, klassisches Reiten, Pferdepflege, Pferderennsport, Westernreiten

1 À partir de 2011 seulement écuyer

2 À partir de 2011 aussi chevaux d'allures, monte classique, soins aux chevaux, sport de course, monte western

## 12. Bevölkerung, Organisationen, Bildung ~ Population, organisations, formation

### 12.9 Naturwissenschaftliche Berufsmaturität Maturité professionnelle des sciences naturelles

Schulen Écoles	Erfolgreiche Abschlüsse ~ Diplômés							
	2000	2005	2010	2015	2020	2021	2022	2023
Centre de formation professionnelle neuchâtelois (CPNE) <sup>1</sup>	2	3	2	6	14	6	11	7
École d'agriculture de Marcelin, Morges	-	-	23	31	25	10	13	8
Berufsbildungszentrum Buchs, Rheinhof (bzb Rheinhof)	-	-	15	17	10	-	-	7
Inforama Rütli, Zollikofen	34	30	31	32	24	31	42	31
Landwirtschaftliche Schule Liebegg, Gränichen	13	18	-	-	-	-	-	-
Berufsfachschule Aarau	-	-	21	16	14	34	29	26
Landwirtschaftliche Schule Plantahof, Landquart	12	20	21	-	-	-	-	-
Gewerbliche Berufsschule, Chur	-	-	-	10	17	10	12	12
Berufsbildungszentrum Natur und Ernährung, Schüpfheim	-	-	-	5	15	11	11	5
Strickhof, Lindau	14	44	27	46	43	48	50	41
Centre de formation prof. nature et environnement	-	-	-	18	18	22	11	11
Bildungszentrum für Technik, Frauenfeld	-	-	-	-	11	24	13	18
Scuola Professionale Artigianale e Industriale (SPAI)	-	-	-	-	6	4	8	4
École professionnelle artisanale et industrielle de Fribourg	-	-	-	-	4	10	10	5
<b>Total</b>	<b>75</b>	<b>134</b>	<b>159</b>	<b>181</b>	<b>201</b>	<b>210</b>	<b>210</b>	<b>175</b>

#### Anzahl Maturitätsabschlüsse nach Berufen ~ Nombre de certificats de maturité selon les professions

##### Berufsfeld Landwirtschaft ~ Champ professionnel de l'agriculture

Gemüsegärtner ~ Maraîcher	1	1	1	-	1	-	-	-
Landwirt ~ Agriculteur	38	32	36	26	31	29	33	17
Weintechnologe ~ Caviste	1	1	1	2	3	2	-	-
Winzer ~ Viticulteur	1	2	2	2	2	4	4	4

##### Landwirtschaftsnahe Berufe ~ Professions proches de l'agriculture

Bereiter ~ Écuyer	-	2	-	-	-	-	-	-
Lebensmitteltechnologe <sup>2</sup> ~ Technologue en denrées alimentaires <sup>2</sup>	-	5	8	6	9	18	15	19
Milchtechnologe <sup>2</sup> ~ Technologue en industrie laitière <sup>2</sup>	-	2	1	3	2	4	8	5

<b>Total</b>	<b>49</b>	<b>45</b>	<b>49</b>	<b>39</b>	<b>48</b>	<b>57</b>	<b>60</b>	<b>45</b>
--------------	-----------	-----------	-----------	-----------	-----------	-----------	-----------	-----------

<sup>1</sup> Bis 2005 École cantonale des métiers de la terre et de la nature, Cernier  
<sup>2</sup> Neue Ausbildung ab 2002

<sup>1</sup> Jusqu'en 2005 École cantonale des métiers de la terre et de la nature, Cernier  
<sup>2</sup> Nouvelle formation dès 2002

## 12. Bevölkerung, Organisationen, Bildung ~ Population, organisations, formation

### 12.10 Berufsprüfungen (eidgenössischer Fachausweis) Examens professionnels (brevet fédéral)

Beruf	2000	2010	2015	2020	2021	2022	2023	Profession
Berufsfeld Landwirtschaft ~ Champ professionnel de l'agriculture								
Landwirt	222	291	88	-	-	-	-	Agriculteur
Betriebsleiter Landwirtschaft <sup>1</sup>	-	-	191	228	296	316	308	Chef d'exploitation agricole <sup>1</sup>
Obstbauer	2	3	-	-	-	-	-	Arboriculteur
Betriebsleiter Obstbau <sup>1</sup>	-	-	7	-	8	2	4	Chef d'exploitation arboricole <sup>1</sup>
Winzer	6	-	5	-	-	-	-	Viticulteur
Betriebsleiter Weinbau <sup>1</sup>	-	-	-	1	6	1	2	Chef d'exploitation viticole <sup>1</sup>
Betriebsleiter Geflügelwirtschaft <sup>1</sup>	-	-	-	2	1	2	2	Chef d'exploitation avicole <sup>1</sup>
Betriebsleiter Gemüsebau <sup>1</sup>	-	-	15	3	11	4	5	Chef d'exploitation maraîchère <sup>1</sup>
Weintechnologe	6	2	9	-	-	-	-	Caviste
Betriebsleiter Weintechnologie <sup>1</sup>	-	-	2	1	1	1	1	Chef d'exploitation caviste <sup>1</sup>
<b>Total</b>	<b>236</b>	<b>296</b>	<b>317</b>	<b>235</b>	<b>323</b>	<b>326</b>	<b>322</b>	<b>Total</b>
Landwirtschaftsnahe Berufe ~ Professions proches de l'agriculture								
Milchtechnologe	-	16	44	27	29	24	32	Technologue en industrie laitière
Lebensmitteltechnologe	-	31	40	24	7	26	-	Technologue en denrées alimentaires
Spezialist der Pferdebranche <sup>1</sup>	-	-	-	-	15	6	3	Spécialiste du domaine équin <sup>1</sup>
<b>Total</b>	<b>35</b>	<b>47</b>	<b>84</b>	<b>51</b>	<b>51</b>	<b>56</b>	<b>35</b>	<b>Total</b>

<sup>1</sup> Ab 2015 wurden für diverse Berufe neue Titel vergeben

<sup>1</sup> Les titres de plusieurs professions ont changé à partir de 2015

Staatssekretariat für Bildung, Forschung und Innovation SBFI

Secrétariat d'État à la formation, à la recherche et à l'innovation SEFRI

### 12.11 Höhere Fachprüfungen - Meisterprüfungen (Meisterdiplom) Examens professionnels supérieurs - Examens de maîtrise (diplôme de maîtrise)

Beruf	2000	2005	2010	2015	2020	2021	2022	2023	Profession
Berufsfeld Landwirtschaft ~ Champ professionnel de l'agriculture									
Landwirt	163	190	128	90	-	-	-	-	Agriculteur
Meisterlandwirt <sup>1</sup>	-	-	-	-	111	109	125	112	Maître agriculteur <sup>1</sup>
Geflügelwirtschaftsmeister <sup>1</sup>	-	-	-	-	-	-	3	-	Maître aviculteur <sup>1</sup>
Gemüsegärtner	-	-	12	-	-	-	-	-	Maraîcher
Gemüsegärtnermeister <sup>1</sup>	-	-	-	-	2	1	11	2	Maître maraîcher <sup>1</sup>
Obstbauer	-	4	9	1	-	-	-	-	Arboriculteur
Obstbaumeister <sup>1</sup>	-	-	-	-	2	1	4	1	Maître arboriculteur <sup>1</sup>
Weintechnologe	2	-	-	2	-	-	-	-	Caviste
Weintechnologemeister <sup>1</sup>	-	-	-	1	1	-	-	-	Maître caviste <sup>1</sup>
Winzer	7	-	-	2	-	-	-	-	Viticulteur
Winzermeister <sup>1</sup>	-	-	-	-	1	1	3	-	Maître viticulteur <sup>1</sup>
<b>Total</b>	<b>172</b>	<b>194</b>	<b>149</b>	<b>96</b>	<b>117</b>	<b>112</b>	<b>146</b>	<b>115</b>	<b>Total</b>
Landwirtschaftsnahe Berufe ~ Professions proches de l'agriculture									
Lebensmitteltechnologe	-	20	-	20	2	13	3	18	Technologue en denrées alimentaires
Milchtechnologe	-	12	10	12	17	26	8	22	Technologue en industrie laitière
<b>Total</b>	<b>33</b>	<b>32</b>	<b>10</b>	<b>32</b>	<b>19</b>	<b>39</b>	<b>11</b>	<b>40</b>	<b>Total</b>

<sup>1</sup> Ab 2015 wurden für diverse Berufe neue Titel vergeben

<sup>1</sup> Les titres de plusieurs professions ont changé à partir de 2015

Staatssekretariat für Bildung, Forschung und Innovation SBFI

Secrétariat d'État à la formation, à la recherche et à l'innovation SEFRI



## 12. Bevölkerung, Organisationen, Bildung ~ Population, organisations, formation

### 12.12 Diplome höherer Fachschulen Diplômes des écoles supérieures

Ausbildung und höhere Fachschule Formation et école supérieure	2000	2010	2015	2019	2020	2021	2022	2023
<b>Agrotechniker HF (Techniker TS)</b>	-	<b>40</b>	<b>36</b>	<b>63</b>	<b>33</b>	<b>27</b>	<b>35</b>	<b>38</b>
<b>Agrotechnicien ES</b>								
Strickhof	11	30	19	31	16	17	16	18
Inforama Rütli	-	3	17	17	15	-	17	14
Institut Agricole Grangeneuve (IAG)	-	7	-	15	2	10	2	6
<b>Agrokaufmann HF</b>	-	<b>21</b>	<b>8</b>	<b>12</b>	<b>14</b>	<b>16</b>	<b>12</b>	<b>20</b>
<b>Agrocommerçant ES</b>								
Feusi Bildungszentrum	-	15	8	12	9	14	12	13
Institut Agricole Grangeneuve (IAG)	-	6	-	-	5	2	-	7
Angaben der höheren Fachschulen							Indications des écoles supérieures	

### 12.13 Berufsprüfungen für Bäuerinnen (eidgenössischer Fachausweis) Examens professionnels de paysannes (brevet fédéral)

Kantone	Erfolgreiche Abschlüsse ~ Diplômés								
Cantons	1990	2000	2005	2010	2015	2020	2021	2022	2023
ZH	9	2	3	8	13	25	25	28	15
BE	37	21	7	24	18	49	38	50	47
LU	24	11	2	13	22	33	47	27	48
UR	-	3	-	1	2	3	4	6	1
SZ	1	1	3	2	2	8	6	5	3
OW/NW	16	7	-	4	6	17	12	11	12
GL	1	-	-	2	-	3	2	5	2
ZG	4	-	-	1	3	4	3	6	3
FR	6	2	1	7	1	4	2	1	5
SO	5	-	-	4	5	10	2	6	9
BS/BL	5	-	2	1	-	9	10	3	-
SH	-	1	1	1	2	2	1	3	-
AR/AI	2	1	-	1	-	6	3	-	5
SG	16	3	3	10	9	13	15	16	33
GR	6	-	-	4	10	4	13	10	11
AG	10	1	4	12	6	18	18	12	30
TG	17	10	3	2	3	10	21	8	8
TI	-	-	-	1	-	-	-	-	-
VD	10	1	-	-	3	5	1	-	3
VS	4	-	-	-	-	-	1	1	-
NE	-	-	-	-	2	-	1	-	1
GE	-	-	-	-	1	1	0	-	1
JU	3	-	-	3	2	7	4	-	6
FL	-	-	-	-	-	2	-	1	-
Frankreich	-	-	-	-	-	-	-	-	1
<b>CH</b>	<b>176</b>	<b>64</b>	<b>29</b>	<b>101</b>	<b>110</b>	<b>233</b>	<b>229</b>	<b>199</b>	<b>244</b>

Schweizerischer Bäuerinnen- und Landfrauenverband (SBLV)

Union suisse des paysannes et des femmes rurales (USPF)

## 12. Bevölkerung, Organisationen, Bildung ~ Population, organisations, formation

### 12.14 Höhere Fachprüfungen für Bäuerinnen (eidgenössisches Diplom) Examens professionnels supérieurs de paysannes (diplôme fédéral)

Kantone Cantons	Erfolgreiche Abschlüsse ~ Diplômés							
	1999	2005	2010	2015	2020	2021	2022	2023
ZH	1	-	-	2	2	1	2	-
BE	-	3	2	-	-	-	-	-
LU	-	-	-	-	-	-	-	1
UR	-	1	-	-	-	-	-	-
GL	-	-	-	-	-	-	1	-
FR	3	1	-	-	-	-	-	-
SO	-	-	-	-	-	-	1	-
BL	-	-	-	-	-	-	1	-
SH	-	-	1	-	-	-	-	-
AR	-	1	-	-	-	-	-	-
AI	-	-	-	-	-	-	1	-
SG	-	1	-	1	-	-	-	-
AG	-	-	-	-	-	1	-	1
TG	-	-	-	-	-	-	1	-
VD	9	-	-	1	-	-	-	-
VS	1	-	-	-	-	-	-	-
NE	-	-	-	-	-	-	-	1
GE	1	-	-	-	-	-	-	-
JU	1	-	-	-	-	-	-	-
ZG	-	-	-	-	-	-	-	1
FL	-	-	-	-	-	-	-	1
<b>CH</b>	<b>16</b>	<b>7</b>	<b>3</b>	<b>4</b>	<b>2</b>	<b>2</b>	<b>7</b>	<b>5</b>

Schweizerischer Bäuerinnen- und Landfrauenverband (SBLV)

Union suisse des paysannes et des femmes rurales (USPF)

### 12.15 Fachhochschulen FH Hautes écoles spécialisées HES

Fachrichtungen	Erfolgreiche Abschlüsse ~ Diplômés						Sections
	2000	2010	2020	2021	2022	2023	
<b>Berner Fachhochschule</b>							
Lebensmitteltechnologie	-	20	43	46	41	34	Technologie alimentaire
Landwirtschaft	33	70	52	82	70	82	Agronomie
Forstwirtschaft	-	17	23	30	29	28	Foresterie
<b>Zürcher Fachhochschule</b>							
Biotechnologie	16	31	42	66	41	60	Biotechnologie
Lebensmitteltechnologie	32	29	53	48	50	40	Technologie alimentaire
Chemie	35	22	30	40	32	24	Chimie
Umweltingenieurwesen	-	107	106	175	145	163	Gestion de la nature
Landwirtschaft	18	-	-	-	-	-	Agronomie
<b>Fachhochschule Nordwestschweiz</b>							
Molecular Life Science	-	44	37	13	-	-	Molecular Life Science
Life Science Technologies	-	30	35	20	24	9	Life Science Technologies
<b>Haute École Spécialisée de Suisse occidentale</b>							
Life Technologies	-	27	37	30	39	45	Technologies du vivant
Chemie	12	22	20	15	23	24	Chimie
Oenologie	-	10	28	25	9	21	Oenologie
Umweltingenieurwesen	-	30	21	28	21	40	Gestion de la nature
Landwirtschaft	-	7	15	10	41	14	Agronomie
<b>Total</b>	<b>146</b>	<b>466</b>	<b>542</b>	<b>628</b>	<b>565</b>	<b>584</b>	<b>Total</b>

Bundesamt für Statistik (BFS)

Office fédéral de la statistique (OFS)

## 12. Bevölkerung, Organisationen, Bildung ~ Population, organisations, formation

### 12.16 Abschlüsse im Bereich Agrar- und Lebensmittelwissenschaften der ETH Zürich Diplômes dans le domaine d'agronomie et des sciences alimentaires de l'EPF Zurich

Jahre	Frauen	Männer	Agrarwirtschaft	Agrarpflanzenwissenschaften	Nutztierwissenschaften	Agrarbiotechnologie	Agrarökologie	Lebensmittelwissenschaften	Total
Années	Femmes	Hommes	Économie rurale	Science des plantes cultiv.	Zootéchnie (prod. animale)	Biotechnologie agricole	Écologie agricole	Sciences alimentaires	
1990	39	62	16	35	19	-	-	31	101
1991	42	109	32	52	18	-	-	49	151
1992	33	65	28	26	19	-	-	25	98
1993	41	76	23	40	15	-	-	39	117
1994	33	71	24	25	12	-	-	43	104
1995	32	51	13	25	17	-	-	28	83
1996	34	48	12	30	11	-	-	29	82
1997	33	42	11	20	8	3	2	31	75
1998	35	46	19	11	5	6	5	35	81
1999	33	43	11	7	14	3	9	32	76
2000	41	45	18	11	-	6	17	34	86
2001	49	45	20	14	15	1	4	40	94
2002	37	43	15	11	2	6	1	45	80
2003	47	44	7	15	8	3	9	49	91
2004	30	43	15	3	7	1	7	40	73
2005	32	34	9	8	1	2	5	41	66
2006	33	28	7	10	9	4	6	25	61
2007	42	40	7	13	9	-	-	53	82
2008	10	6	-	3	1	-	3	9	16
	Bachelor				Master				
	Frauen	Männer	Agrarwissenschaften	Lebensmittelwissenschaften	Frauen	Männer	Agrarwissenschaften	Lebensmittelwissenschaften	
	Femmes	Hommes	Agronomie	Sciences alimentaires	Femmes	Hommes	Agronomie	Sciences alimentaires	
2008	28	16	19	25	4	-	2	2	
2009	41	25	25	41	32	13	20	25	
2010	44	22	26	40	31	10	14	27	
2011	39	22	22	29	41	29	30	40	
2012	40	25	22	43	40	17	24	33	
2013	44	22	31	35	34	25	20	40	
2014	62	44	41	66	46	23	25	44	
2015	53	32	25	60	38	32	24	45	
2016	64	46	62	48	51	30	41	40	
2017	64	32	44	52	74	37	41	71	
2018	78	35	41	72	55	31	35	52	
2019	...	...	53	67	...	...	34	55	
2020	...	...	56	69	...	...	49	58	
2021	...	...	53	52	...	...	39	76	
2022	...	...	40	45	...	...	50	73	
<b>2023</b>	...	...	<b>31</b>	<b>45</b>	...	...	<b>45</b>	<b>54</b>	

ETHZ, Studienkoordinator Agrarwissenschaft

ETHZ, Coordinateur des études en agronomie

### 13. Internationale Vergleiche ~ Comparaisons au niveau international

---

Tabelle ~ Tableau

Seite ~ Page

13.1	Struktur der landwirtschaftlichen Betriebe in den EU-Mitgliedstaaten Structure des exploitations agricoles dans les pays membres de la UE.....	222
13.2	Die landwirtschaftlichen Gesamtrechnungen (LGR) ausgewählter EU-Staaten und der Schweiz Les Comptes économiques de l'agriculture (CEA) d'une sélection d'États membres de l'UE et de la Suisse.....	226
13.3	Durchschnittspreise der Landwirtschaftsmärkte im Vergleich Prix moyens des marchés agricoles en comparaison.....	229
13.4	Landwirtschaftliche Indikatoren ausgewählter EU-Staaten und der Schweiz Indicateurs agricoles d'une sélection d'États de l'UE et de la Suisse .....	231
13.5	Fläche und Bevölkerung Surface et population .....	233
13.6	Produktion landwirtschaftlicher Erzeugnisse Production des produits agricoles.....	234
13.7	Aussenhandel mit landwirtschaftlichen Produkten Commerce extérieur des produits agricoles .....	235
13.8	Weltmarktpreise Prix sur le marché mondial .....	236
13.9	Preisniveauindizes im europäischen Vergleich Indices des niveaux de prix en comparaison européenne.....	237

### 13. Internationale Vergleiche ~ Comparaisons au niveau international

Eurostat, das statistische Amt der Europäischen Union, erstellt harmonisierte europäische Statistiken. Dies erfolgt in Zusammenarbeit mit den nationalen statistischen Ämtern und Behörden der EU-Länder, der Länder des europäischen Wirtschaftsraums (EWR) und der Schweiz. Anlässlich der Strukturerhebung von 2020 wurden in den damals 27 Ländern der europäischen Union 9,1 Millionen Landwirtschaftsbetriebe (mit einer wirtschaftlichen Grösse von mindestens einer europäischen Grösseneinheit) gezählt. Diese bewirtschafteten eine Fläche von 162 Millionen ha insgesamt und rund 17,8 ha je Betrieb. Die Tschechische Republik mit 97 ha, Estland mit 86 ha, Dänemark mit 71 ha und Luxemburg mit 70 ha übertrafen diesen Durchschnitt massiv. Malta mit 1,4 ha, Zypern mit 3,8 ha, Rumänien mit 4,5 ha und Slowenien mit 6,7 ha erreichten weniger als die Hälfte davon (Tabelle 13.1).

Eine zweite wichtige Statistik-Quelle ist die FAO (Food and Agriculture Organization), eine Organisation der Vereinten Nationen (UNO). Die FAO ist im Bereich Landwirtschaft und Ernährung international aktiv und stellt umfangreiche statistische Daten zur Verfügung. Gemäss den Angaben der FAO verfügte die Schweiz im Jahr 2021 über 0,3 Promille der weltweiten Wiesen- und Ackerfläche und beherbergte 1,1 Promille der Weltbevölkerung. Mit einer Person auf 17 Aren Acker-, Wiesen- und produktiver Weidefläche (inklusive Sömmerungsweiden) war sie dichter besiedelt als die meisten europäischen Länder. Von Malta abgesehen,

Eurostat, la direction générale de la Commission européenne chargée de la statistique, produit des statistiques européennes harmonisées. Elle le fait en collaboration avec les instituts nationaux de statistique et les autorités des pays de l'UE, des pays de l'Espace économique européen et de la Suisse. Selon le recensement des structures réalisé en 2020, les 27 pays que l'Union européenne comptait à ce moment 9,1 millions d'exploitations agricoles (d'au moins une unité de dimension européenne). Celles-ci exploitaient une surface totale de 162 millions d'hectares, soit en moyenne 17,8 ha par exploitation. Plusieurs pays dépassent largement cette moyenne par exploitation: la République tchèque (122 ha), la Slovaquie (97 ha), l'Estonie (86), le Danemark (71 ha) et le Luxembourg (70 ha). D'autres atteignent moins de la moitié de cette surface moyenne: Malte (1,4 ha), Chypre (3,8 ha), la Roumanie (4,5 ha) et la Slovénie (6,7 ha) (Tableau 13.1).

Une deuxième source importante de statistiques est la FAO (Food and Agriculture Organization), une organisation des Nations unies. La FAO est active au niveau international dans le domaine de l'agriculture et de l'alimentation et met à disposition de nombreuses données statistiques. Selon les indications de la FAO, en 2021, la Suisse disposait de 0,3 pour mille des surfaces mondiales de prairies et de terres assolées et hébergeait 1,1 pour mille de la population mondiale. Avec une surface de 17 ares de prairies, de terres assolées et de pâturages productifs par habitant, la Suisse était peuplée plus densément que la

#### Anzahl und Grösse der landwirtschaftlichen Betriebe in den EU-Mitgliedstaaten und in der Schweiz 2020 Nombre et grandeur des exploitations agricoles dans les pays membres de la UE et en Suisse 2020

Siehe Tabelle 13.1 ~ Voir tableau 13.1

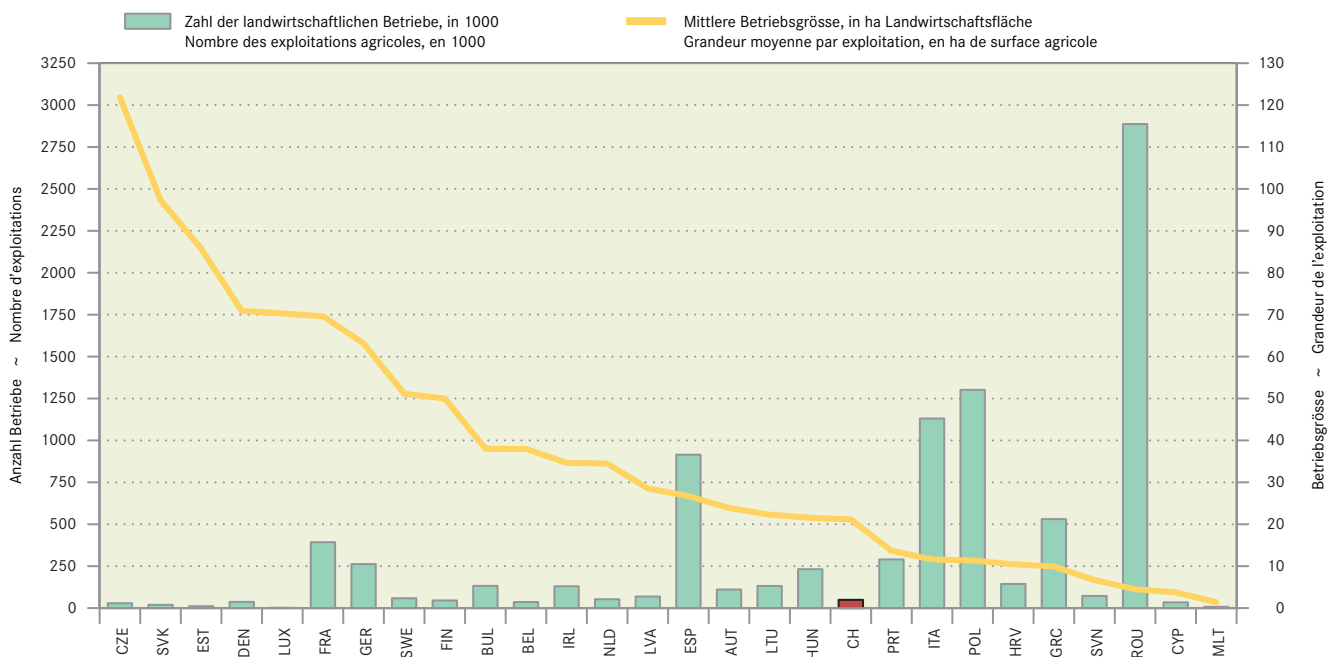

wiesen in Europa lediglich die Niederlande mit 10 Aren und Belgien mit 12 Aren eine noch geringere pflanzenbaulich nutzbare Fläche je Einwohner auf. Noch weniger Acker-, Wiesen- und Weideland stand pro Person in Japan mit 4 Aren und in Israel mit 7 Aren zur Verfügung. In Australien andererseits traf es auf einen Einwohner 80 Mal so viel Landwirtschaftsfläche wie in der Schweiz (Tabelle 13.5).

Gemäss derselben Quelle verfügte die Schweiz im Jahre 2022 über einen Anteil von 0,2 Promille der Getreideanbaufläche und 1,0 Promille des Rindviehbestandes, produzierte jedoch 4,0 Promille der Kuhmilch, 2,1 Promille des Rindfleisches und 1,9 Promille des Schweinefleisches (Tabelle 13.6).

plupart des pays européens. Exception faite de Malte, seuls les Pays-Bas (10 ares) et la Belgique (12 ares) présentaient, en Europe, une surface cultivable par habitant plus faible. Le Japon (4 ares) et Israël (7 ares) connaissaient une surface de prairies, de terres assolées et de pâturages productifs par habitants encore plus faible. En Australie, en revanche, la surface agricole par habitant était 80 fois plus importante qu'en Suisse (tableau 13.5).

Toujours selon la même source, la Suisse disposait, en 2022, de 0,2 pour mille des surfaces mondiales de céréales, et son cheptel bovin représentait 1,0 pour mille du total mondial. Elle a cependant produit 4,0 pour mille du lait de vache, 2,1 pour mille de la viande bovine et 1,9 pour mille de la viande de porc (Tableau 13.6).

### 13. Internationale Vergleiche ~ Comparaisons au niveau international

#### 13.1 Struktur der landwirtschaftlichen Betriebe in den EU-Mitgliedstaaten 2020 Structure des exploitations agricoles dans les pays membres de la UE 2020

Betriebe mit mindestens 1 Europäischen Grössenheit (EGE)  
Exploitations d'au moins 1 unité de dimension européenne (UDE)

Merkmal	Belgien Belgique	Bulgarien Bulgarie	Dänemark Danemark	Deutschland Allemagne	Estland Estonie	Finnland Finlande	Frankreich France	Griechenland Grèce
<b>Landwirtschaftliche Betriebe</b>								
<b>Zahl der Betriebe, in 1000</b>	<b>36.0</b>	<b>132.7</b>	<b>37.1</b>	<b>262.6</b>	<b>11.4</b>	<b>45.6</b>	<b>393.0</b>	<b>530.7</b>
< 5 ha	4.9	85.0	6.9	21.5	1.2	1.4	77.2	393.0
5 - 20 ha	11.0	22.0	12.4	97.3	5.2	15.0	71.3	108.3
20 - 50 ha	10.6	12.3	6.3	61.0	2.0	14.1	63.9	23.6
50 - 100 ha	6.8	5.7	4.2	44.7	1.0	9.2	77.9	4.8
100 ha <	2.7	7.6	7.3	38.1	1.9	6.0	102.7	1.0
Betriebsgrösse, ha LF je Betrieb	38.0	38.0	70.9	63.1	85.8	50.0	69.6	9.9
Anteil Betriebe ab 50 ha LF, in %	26.4	10.1	30.9	31.5	26.1	33.3	46.0	1.1
<b>Landwirtschaftsfläche (LF), 1000 ha</b>								
<b>Ackerland</b>	<b>869.3</b>	<b>3 318.4</b>	<b>2 373.4</b>	<b>11 663.8</b>	<b>692.9</b>	<b>2 255.7</b>	<b>17 039.4</b>	<b>1 502.1</b>
Getreide	304.3	1 966.0	1 367.0	6 074.9	370.1	951.5	8 926.7	739.9
Hülsenfrüchte	6.0	25.2	26.6	190.1	49.5	34.4	389.3	130.7
Hackfrüchte	97.3	10.0	100.0	633.1	3.7	31.7	668.5	15.7
Gemüse, Melonen, Erdbeeren	70.3	24.6	13.0	135.9	2.7	16.7	281.5	75.0
Dauergrünland	476.1	1 404.0	222.4	4 730.3	284.8	21.8	10 469.4	2 251.5
Dauerkulturen	21.6	151.0	28.3	198.2	4.1	3.7	1 059.1	1 242.9
Haus- und Nutzgärten	...	14.2	0.0	2.9	1.2	...	6.5	8.2
<b>Viehbestand, 1000 GVE</b>	<b>3 663.3</b>	<b>1 002.1</b>	<b>4 163.8</b>	<b>16 255.3</b>	<b>292.4</b>	<b>950.1</b>	<b>19 021.5</b>	<b>1 961.6</b>
Rinder, 1000 Tiere	2 335.4	634.2	1 510.7	11 274.3	261.2	846.4	17 525.6	631.5
Schafe, 1000 Tiere	110.1	1 290.3	137.0	1 809.1	75.2	140.2	6 995.6	7 721.8
Schweine, 1000 Tiere	6 218.3	642.0	13 164.0	16 300.0	308.7	1 087.1	13 432.7	743.0
<b>Betriebswirtschaftliche Ausrichtung</b>								
<b>Zahl der Betriebe, in 1000</b>	<b>36.0</b>	<b>132.7</b>	<b>37.1</b>	<b>262.6</b>	<b>11.4</b>	<b>45.6</b>	<b>393.0</b>	<b>530.7</b>
Ackerbau	11.8	39.9	19.5	102.1	5.8	31.9	116.9	91.9
Gartenbau	2.2	7.2	0.6	5.4	0.1	1.7	15.8	8.9
Dauerkulturen	1.0	17.5	0.9	18.2	0.3	0.3	80.1	323.6
Weidevieh	12.9	39.3	9.8	94.1	2.9	9.4	118.8	48.9
Veredlung	3.0	2.5	2.5	15.6	0.8	0.1	15.8	2.5
Pflanzenbauverbund	0.8	5.5	0.7	3.1	0.2	0.5	13.1	13.1
Viehhaltungsverbund	1.0	3.3	0.2	4.9	0.1	0.1	6.4	1.9
Pflanzenbau/Viehhaltung	3.3	17.3	2.5	19.1	1.9	1.0	25.6	23.2
Andere	0.1	0.2	0.5	0.1	0.0	...	0.7	5.7
<b>Arbeitskräfte</b>								
Arbeitskräfte insgesamt, JAE je Betrieb	1.5	1.9	1.3	1.9	1.7	1.7	1.8	...
Arbeitskräftebesatz, JAE je 100 ha LF	4.0	4.9	1.9	3.0	2.0	3.5	2.6	...
<b>Betriebsleiter nach Altersklassen, Anzahl</b>								
Weniger als 25 Jahre	120	1 600	200	1 370	120	350	3 830	1 990
25 bis 34 Jahre	2 150	10 350	1 570	18 640	1 060	3 510	34 330	16 600
35 bis 39 Jahre	2 160	8 860	1 280	19 030	810	3 750	33 380	19 640
40 bis 44 Jahre	2 730	11 780	2 260	24 520	1 010	38 800	4 540	33 030
45 bis 54 Jahre	9 080	27 300	8 250	76 430	2 820	11 950	109 960	115 690
55 bis 64 Jahre	11 640	31 950	12 040	92 510	2 620	13 590	121 250	146 840
65 Jahre und mehr	8 110	40 920	11 500	30 070	2 940	7 940	51 480	196 890

./.

### 13. Internationale Vergleiche ~ Comparaisons au niveau international

#### 13.1 Struktur der landwirtschaftlichen Betriebe in den EU-Mitgliedstaaten 2020 Structure des exploitations agricoles dans les pays membres de la UE 2020

Fortsetzung  
Suite

Betriebe mit mindestens 1 Europäischen Grössenheit (EGE)  
Exploitations d'au moins 1 unité de dimension européenne (UDE)

Caractéristique	Irland Irlande	Italien Italie	Kroatien Croatie	Lettland Lettonie	Litauen Lituanie	Luxemburg Luxembourg	Malta Malte	Niederlande Pays-Bas
<b>Exploitations agricoles</b>								
<b>Nombre des exploitations, en 1000</b>	<b>130.2</b>	<b>1 130.5</b>	<b>143.9</b>	<b>69.0</b>	<b>132.1</b>	<b>1.9</b>	<b>7.7</b>	<b>52.6</b>
< 5 ha	7.4	725.8	101.6	32.4	66.3	0.3	7.4	10.5
5 - 20 ha	46.8	269.3	31.6	23.1	43.4	0.3	0.3	15.0
20 - 50 ha	50.4	85.9	6.7	7.0	11.3	0.3	0.0	14.6
50 - 100 ha	19.7	32.2	2.6	2.8	5.4	0.5	...	9.5
100 ha <	5.9	17.3	1.5	3.7	5.8	0.5	...	3.1
Grandeur de l'exploitation, ha SA par exploit.	34.7	11.6	10.5	28.5	22.3	70.3	1.4	34.5
Part des exploit. de 50 ha SA et plus, en %	19.6	4.4	2.8	9.5	8.5	52.7	0.0	23.8
<b>Surfaces agricoles (SA), 1000 ha</b>								
<b>Terres assolées</b>	<b>1 209.8</b>	<b>7 197.7</b>	<b>888.0</b>	<b>1 333.3</b>	<b>2 237.3</b>	<b>62.3</b>	<b>7.8</b>	<b>1 008.2</b>
Céréales	265.6	3 011.7	535.8	750.0	1 382.4	25.5	...	172.3
Légumes secs	13.8	113.1	1.9	42.4	132.2	0.4	...	4.1
Plantes sarclées	8.9	47.4	9.3	8.5	18.9	0.6	0.6	164.5
Légumes frais, melons, fraises	4.6	418.4	8.8	4.2	13.0	0.2	1.2	98.1
Prairies permanentes et pâturages	4 066.7	3 739.4	536.7	626.3	657.1	68.3	...	772.4
Cultures permanentes	1.9	2 447.3	78.8	9.2	31.1	1.6	0.9	37.2
Jardins familiaux	...	26.7	1.8	...	7.3	0.0	2.0	...
<b>Cheptel total, 1000 UGB</b>								
<b>Bovins, 1000 têtes</b>	<b>7 313.2</b>	<b>6 000.7</b>	<b>419.6</b>	<b>415.6</b>	<b>656.7</b>	<b>191.4</b>	<b>14.5</b>	<b>3 888.0</b>
Ovins, 1000 têtes	5 514.5	6 994.6	780.4	121.2	160.5	9.5	16.2	890.5
Porcins, 1000 têtes	1 579.3	8 727.5	1 156.9	327.1	540.6	85.1	40.1	11 950.2
<b>Exploitations par orientation technico-économique</b>								
<b>Nombre des exploitations, en 1000</b>	<b>130.2</b>	<b>1 130.5</b>	<b>143.9</b>	<b>69.0</b>	<b>132.1</b>	<b>1.9</b>	<b>7.7</b>	<b>52.6</b>
Grand cultures	12.7	298.2	38.4	38.8	54.6	0.3	3.1	10.9
Horticulture	0.1	27.8	2.2	0.8	5.8	0.0	1.1	7.6
Cultures permanentes	0.1	541.2	30.7	1.2	1.2	0.3	0.4	1.5
Herbivores	114.3	95.1	15.2	12.5	19.7	1.1	0.9	24.0
Granivores	0.8	13.8	5.5	1.8	0.1	0.0	0.4	4.0
Polyculture	0.1	84.4	9.5	1.6	21.0	0.0	0.7	2.7
Polyélevage	0.2	5.7	6.3	1.0	3.0	0.0	0.1	0.4
Cultures mixtes/Polyélevage	1.9	48.2	35.7	10.9	26.0	0.1	0.3	1.4
Autres	0.0	16.2	0.5	0.1	0.1	...	0.7	0.2
<b>Main d'œuvre</b>								
Main d'œuvre total, UTA par exploitation	...	...	...	...	...	...	...	...
Charge d. la main d'œuv., UTA par 100 ha SA	...	...	...	...	...	...	...	...
<b>Direct. d'expl. selon les classes d'âge, nombre</b>								
En dessous de 25 ans	1 180	9 850	1 960	340	840	10	40	200
De 25 à 34 ans	8 310	52 010	8 390	3 270	8 040	190	350	2 230
De 35 à 39 ans	8 230	43 030	7 950	3 080	6 330	150	390	2 400
De 40 à 44 ans	11 440	61 750	9 630	4 680	8 270	150	540	3 760
De 45 à 54 ans	29 010	203 140	27 290	16 200	29 220	470	1 390	15 260
De 55 à 64 ans	31 580	278 650	37 840	20 810	36 910	540	2 230	17 520
De 65 ans et plus	40 430	482 110	50 860	20 600	42 470	380	2 730	11 270

./.

### 13. Internationale Vergleiche ~ Comparaisons au niveau international

#### 13.1 Struktur der landwirtschaftlichen Betriebe in den EU-Mitgliedstaaten 2020 Structure des exploitations agricoles dans les pays membres de la UE 2020

Fortsetzung  
Suite

Betriebe mit mindestens 1 Europäischen Grössenheit (EGE)  
Exploitations d'au moins 1 unité de dimension européenne (UDE)

Merkmal	Österreich Autriche	Polen Pologne	Portugal Portugal	Rumänien Roumanie	Schweden Suède	Slowakei Slovaquie	Slowenien Slovénie
<b>Landwirtschaftliche Betriebe</b>							
<b>Zahl der Betriebe, in 1000</b>	<b>110.8</b>	<b>1 301.5</b>	<b>290.2</b>	<b>2 887.1</b>	<b>58.8</b>	<b>19.6</b>	<b>72.5</b>
< 5 ha	23.1	680.7	213.0	2 607.6	6.3	7.8	44.9
5 - 20 ha	44.3	475.0	51.5	217.2	26.7	6.1	23.6
20 - 50 ha	31.3	105.5	13.1	35.1	11.2	2.2	3.3
50 - 100 ha	9.8	26.3	5.6	11.2	6.6	1.0	0.6
100 ha <	2.4	14.0	7.1	16.0	8.0	2.5	0.1
Betriebsgrösse, ha LF je Betrieb	23.9	11.3	13.7	4.5	51.1	97.3	6.7
Anteil Betriebe ab 50 ha LF, in %	11.0	3.1	4.3	0.9	24.8	17.9	1.0
<b>Landwirtschaftsfläche (LF), 1000 ha</b>							
<b>Ackerland</b>	<b>1 322.9</b>	<b>11 147.2</b>	<b>1 036.7</b>	<b>8 570.7</b>	<b>2 538.2</b>	<b>1 325.3</b>	<b>173.1</b>
Getreide	764.9	7 466.7	215.8	5 341.5	993.3	747.3	101.5
Hülsenfrüchte	18.7	345.8	19.0	108.5	42.3	10.7	0.7
Hackfrüchte	24.3	226.1	17.5	101.0	24.1	7.0	3.0
Gemüse, Melonen, Erdbeeren	19.4	208.8	60.1	116.3	16.8	6.8	7.1
Dauergrünland	1 256.2	3 202.8	2 113.3	4 163.0	463.5	519.2	279.6
Dauerkulturen	68.0	380.1	868.0	304.9	3.5	17.7	28.9
Haus- und Nutzgärten	1.0	22.3	16.2	98.0	...	27.1	...
<b>Viehbestand, 1000 GVE</b>	<b>2 233.7</b>	<b>10 013.5</b>	<b>2 426.5</b>	<b>4 386.0</b>	<b>1 652.3</b>	<b>606.1</b>	<b>454.6</b>
Rinder, 1000 Tiere	1 850.5	6 308.6	1 581.6	1 795.3	1 453.0	443.5	476.7
Schafe, 1000 Tiere	419.6	298.0	2 182.0	9 740.5	501.2	292.3	114.8
Schweine, 1000 Tiere	2 781.9	11 150.7	2 213.7	3 576.6	1 367.8	530.6	235.9
<b>Betriebswirtschaftliche Ausrichtung</b>							
<b>Zahl der Betriebe, in 1000</b>	<b>110.8</b>	<b>1 301.5</b>	<b>290.2</b>	<b>2 887.1</b>	<b>58.8</b>	<b>19.6</b>	<b>72.5</b>
Ackerbau	27.2	765.8	32.9	1 084.8	31.2	8.7	17.2
Gartenbau	1.4	30.1	8.1	22.4	1.2	0.1	0.4
Dauerkulturen	11.6	54.5	129.5	147.2	0.3	2.0	14.9
Weidevieh	55.6	137.8	41.4	219.2	18.6	5.3	22.0
Veredlung	5.4	25.9	5.2	546.1	0.7	0.7	0.6
Pflanzenbauverbund	2.0	43.4	27.0	167.5	0.5	0.3	6.0
Viehhaltungsverbund	1.8	26.1	7.4	126.7	0.2	0.4	2.2
Pflanzenbau/Viehhaltung	5.9	209.3	35.6	544.9	1.6	2.0	9.2
Andere	0.0	8.7	3.2	28.3	1.5	0.1	0.0
<b>Arbeitskräfte</b>							
Arbeitskräfte insgesamt, JAE je Betrieb	0.9	1.3	1.1	0.5	1.0	2.4	1.1
Arbeitskräftebesatz, JAE je 100 ha LF	3.8	11.2	7.9	12.2	1.9	2.4	16.5
<b>Betriebsleiter nach Altersklassen, Anzahl</b>							
Weniger als 25 Jahre	1 520	15 670	890	24 030	310	280	320
25 bis 34 Jahre	12 890	128 040	8 140	142 540	3 300	1 890	3 040
35 bis 39 Jahre	11 460	130 070	9 460	125 920	2 910	1 670	2 960
40 bis 44 Jahre	13 180	161 500	14 910	229 540	3 960	2 070	4 390
45 bis 54 Jahre	36 400	353 100	43 160	648 140	11 950	4 610	14 440
55 bis 64 Jahre	27 610	334 640	67 730	572 300	16 030	5 030	19 960
65 Jahre und mehr	7 740	178 480	145 950	1 144 600	20 340	4 090	27 640

Eurostat, EU-Strukturerhebungen



### 13. Internationale Vergleiche ~ Comparaisons au niveau international

#### 13.1 Struktur der landwirtschaftlichen Betriebe in den EU-Mitgliedstaaten 2020 Structure des exploitations agricoles dans les pays membres de la UE 2020

Schluss  
Fin

Betriebe mit mindestens 1 Europäischen Grössenheit (EGE)  
Exploitations d'au moins 1 unité de dimension européenne (UDE)

Caractéristique	Spanien Espagne	Tschech. Republik République tchèque	Ungarn Hongrie	Zypern Chypre	EU-27 UE-27
<b>Exploitations agricoles</b>					
<b>Nombre des exploitations, en 1000</b>	<b>914.9</b>	<b>28.9</b>	<b>232.1</b>	<b>34.1</b>	<b>9 067.3</b>
< 5 ha	471.6	7.3	150.6	29.8	5 785.5
5 - 20 ha	235.5	8.7	47.0	3.1	1 910.6
20 - 50 ha	101.5	4.9	16.3	0.8	695.2
50 - 100 ha	50.5	3.0	8.0	0.3	349.6
100 ha <	55.8	5.0	10.2	0.2	466.3
Grandeur de l'exploitation, ha	26.7	121.9	21.5	3.8	17.8
SA par exploit.					
Part des exploit. de 50 ha SA et plus, en %	11.6	27.8	7.8	1.4	9.0
<b>Surfaces agricoles (SA), 1000 ha</b>					
<b>Terres assolées</b>	<b>11 714.7</b>	<b>2 476.7</b>	<b>4 028.0</b>	<b>102.2</b>	<b>98 093.8</b>
Céréales	747.3	1 344.9	2 337.7	26.5	52 253.1
Légumes secs	366.9	37.3	12.2	0.3	2 121.9
Plantes sarclées	65.4	23.9	10.3	3.8	1 464.7
Légumes frais, melons, fraises	388.3	11.6	84.1	2.7	2 090.1
Prairies permanentes et pâturages	7 415.9	989.6	732.5	2.3	51 465.0
Cultures permanentes	5 041.3	44.0	160.5	5 041.3	12 259.8
Jardins familiaux	107.7	0.5	3.1	0.2	...
<b>Cheptel total, 1000 UGB</b>					
<b>Bovins, 1000 têtes</b>	<b>6 760.8</b>	<b>1 412.4</b>	<b>941.8</b>	<b>83.6</b>	<b>76 976.5</b>
Ovins, 1000 têtes	16 009.2	172.7	993.6	327.9	63 818.5
Porcins, 1000 têtes	30 090.6	1 509.9	2 919.9	323.5	143 002.5
<b>Exploitations par orientation technico-économique</b>					
<b>Nombre des exploitations, en 1000</b>	<b>914.9</b>	<b>28.9</b>	<b>232.1</b>	<b>34.1</b>	<b>9 067.3</b>
Grand cultures	160.8	9.8	95.5	3.5	3 117.2
Horticulture	42.5	0.5	10.7	1.2	205.8
Cultures permanentes	510.7	4.8	36.5	22.2	1 952.5
Herbivores	110.5	8.7	11.0	2.0	1 952.5
Granivores	20.4	0.4	36.9	0.8	712.9
Polyculture	40.3	0.4	8.8	2.0	466.3
Polyélevage	5.6	0.6	3.7	0.1	209.3
Cultures mixtes/Polyélevage	18.5	3.6	26.2	1.9	1 076.8
Autres	5.4	0.0	2.8	0.3	75.6
<b>Main d'œuvre</b>					
Main d'œuvre total, UTA par exploitation	0.9	3.6	1.7	0.5	0.8
Charge d. la main d'œuv., UTA par 100 ha SA	3.3	2.9	7.8	13.1	4.4
<b>Direct. d'expl. selon les classes d'âge, nombre</b>					
En dessous de 25 ans	4 460	340	940	80	72 810
De 25 à 34 ans	31 540	2 510	10 320	780	515 970
De 35 à 39 ans	34 560	2 300	11 830	870	494 470
De 40 à 44 ans	56 710	3 710	20 280	1 260	730 390
De 45 à 54 ans	176 090	7 320	49 800	5 050	2 033 470
De 55 à 64 ans	233 610	6 790	57 690	10 210	2 209 820
De 65 ans et plus	377 900	5 940	81 210	15 810	3 010 380

Eurostat, recensements des structures UE

### 13. Internationale Vergleiche ~ Comparaisons au niveau international

#### 13.2 Die landwirtschaftlichen Gesamtrechnungen (LGR) 2022 ausgewählter EU-Staaten und der Schweiz Les Comptes économiques de l'agriculture (CEA) 2022 d'une sélection d'États membres de l'UE et de la Suisse

	Schweiz Suisse	EU-27 UE-27	Deutschland Allemagne	Baden- Württemberg <sup>1</sup>	Frankreich France
<b>In Millionen Euro ~ En millions Euro</b>					
Pflanzen und pflanzliche Erzeugnisse	4 026.0	287 722.6	36 749.3	2 618.4	56 701.7
Tiere und tierische Erzeugnisse	5 961.7	205 890.3	35 576.4	1 913.3	31 495.6
Sonstige Produktion von Gütern und Dienstleistungen	1 606.6	43 560.3	3 897.1	243.8	8 857.9
<b>Produktionswert des landwirtschaftlichen Wirtschaftsbereichs</b>	<b>11 594.3</b>	<b>537 173.2</b>	<b>76 222.7</b>	<b>4 775.4</b>	<b>97 055.2</b>
Saat- und Pflanzgut	240.7	14 711.0	2 079.4	126.6	2 311.8
Energie, Schmierstoffe	632.6	40 353.0	4 253.1	291.0	5 717.5
Dünge- und Bodenverbesserungsmittel	254.8	29 766.1	4 114.2	208.9	5 747.7
Pflanzenbehandlungs- und Schädlingsbekämpfungsmittel	85.8	13 343.1	1 860.1	141.6	2 807.1
Tierarzt und Medikamente	182.3	6 527.0	880.9	67.7	1 445.8
Futtermittel	2 721.0	126 214.7	19 816.4	1 246.7	19 350.0
davon außerhalb des Wirtschaftsbereichs gekaufte Futtermittel	1 819.0	83 709.2	12 595.1	708.9	10 384.1
Sonstige Güter und Dienstleistungen	3 189.7	85 360.1	13 188.4	1 048.7	18 038.6
<b>Vorleistungen</b>	<b>7 307.0</b>	<b>316 274.9</b>	<b>46 192.5</b>	<b>3 131.1</b>	<b>55 418.5</b>
<b>Bruttowertschöpfung zu Herstellungspreisen</b>	<b>4 287.3</b>	<b>220 898.3</b>	<b>30 030.2</b>	<b>1 644.3</b>	<b>41 636.7</b>
Abschreibungen	2 225.0	69 315.2	12 804.6	1 107.4	12 386.6
Sonstige Subventionen	2 961.3	53 262.9	8 416.8	648.1	8 240.6
Sonstige Produktionsabgaben	168.3	5 098.8	248.8	25.9	1 788.3
<b>Nettowertschöpfung zu Faktorkosten (Faktoreinkommen)</b>	<b>4 855.2</b>	<b>199 747.2</b>	<b>25 393.7</b>	<b>1 159.0</b>	<b>35 702.4</b>
Arbeitnehmerentgelt	1 420.2	47 358.1	5 699.4	406.1	8 483.6
Gezahlte Pachten	515.6	15 859.3	3 626.8	251.4	2 634.6
Gezahlte minus empfangene Zinsen	156.4	3 608.1	3.3	13.0	543.7
<b>Nettounternehmensgewinn und Arbeitsentgelt der nicht entlohnten Familienarbeitskräfte</b>	<b>2 763.0</b>	<b>132 921.7</b>	<b>16 064.2</b>	<b>488.4</b>	<b>24 040.5</b>
<b>En % de la valeur de la production ~ In % des Produktionswertes</b>					
Plantes et produits végétaux	34.7	53.6	48.2	54.8	58.4
Animaux et produits animaux	51.4	38.3	46.7	40.1	32.5
Autre production de biens et services	13.9	8.1	5.1	5.1	9.1
<b>Valeur de la production de la branche agricole</b>	<b>100.0</b>	<b>100.0</b>	<b>100.0</b>	<b>100.0</b>	<b>100.0</b>
Semences et plants	2.1	2.7	2.7	2.7	2.4
Énergie, lubrifiants	5.5	7.5	5.6	6.1	5.9
Engrais et amendements	2.2	5.5	5.4	4.4	5.9
Produits de protection des cultures et antiparasitaires	0.7	2.5	2.4	3.0	2.9
Dépenses vétérinaires	1.6	1.2	1.2	1.4	1.5
Aliments pour animaux	23.5	23.5	26.0	26.1	19.9
dont aliments pour animaux achetés hors de la branche agricole	15.7	15.6	16.5	14.8	10.7
Autres biens et services	27.5	15.9	17.3	22.0	18.6
<b>Consommation intermédiaire</b>	<b>63.0</b>	<b>58.9</b>	<b>60.6</b>	<b>65.6</b>	<b>57.1</b>
<b>Valeur ajoutée brute aux prix de base</b>	<b>37.0</b>	<b>41.1</b>	<b>39.4</b>	<b>34.4</b>	<b>42.9</b>
Consommation de capital fixe	19.2	12.9	16.8	23.2	12.8
Autres subventions	25.5	9.9	11.0	13.6	8.5
Autres impôts sur la production	1.5	0.9	0.3	0.5	1.8
<b>Valeur ajoutée nette aux coûts des facteurs (revenu des facteurs)</b>	<b>41.9</b>	<b>37.2</b>	<b>33.3</b>	<b>24.3</b>	<b>36.8</b>
Rémunération des salariés	12.2	8.8	7.5	8.5	8.7
Fermages à payer	4.4	3.0	4.8	5.3	2.7
Intérêts à payer moins intérêts à recevoir	1.3	0.7	0.0	0.3	0.6
<b>Revenu net d'entreprise et rémunération du travail et de la main d'oeuvre familiale non rémunérée</b>	<b>23.8</b>	<b>24.7</b>	<b>21.1</b>	<b>10.2</b>	<b>24.8</b>

./.

### 13. Internationale Vergleiche ~ Comparaisons au niveau international

#### 13.2 Die landwirtschaftlichen Gesamtrechnungen (LGR) 2021 ausgewählter EU-Staaten und der Schweiz Les Comptes économiques de l'agriculture (CEA) 2021 d'une sélection d'États membres de l'UE et de la Suisse

	Rhône-Alpes <sup>1</sup>	Italien	Piemont <sup>1</sup>	Österreich	Portugal
	Rhône-Alpes <sup>1</sup>	Italie	Piémont <sup>1</sup>	Autriche	Portugal
<b>In Millionen Euro ~ En millions Euro</b>					
Pflanzen und pflanzliche Erzeugnisse	2 141.1	39 844.9	2 156.5	5 054.9	6 253.4
Tiere und tierische Erzeugnisse	1 595.9	20 187.6	1 420.3	4 483.6	3 754.8
Sonstige Produktion von Gütern und Dienstleistungen	458.8	11 502.0	725.9	995.8	636.3
<b>Produktionswert des landwirtschaftlichen Wirtschaftsbereichs</b>	<b>4 195.8</b>	<b>71 534.4</b>	<b>4 302.7</b>	<b>10 534.3</b>	<b>10 644.5</b>
Saat- und Pflanzgut	116.7	1 859.6	99.0	230.0	205.5
Energie, Schmierstoffe	188.5	5 518.2	293.0	570.3	592.3
Dünge- und Bodenverbesserungsmittel	152.0	2 937.4	147.3	258.5	509.4
Pflanzenbehandlungs- und Schädlingsbekämpfungsmittel	96.0	1 199.4	91.4	134.3	192.1
Tierarzt und Medikamente	87.2	854.0	85.6	150.2	41.1
Futtermittel	978.2	12 549.7	941.0	2 529.2	3 455.7
davon außerhalb des Wirtschaftsbereichs gekaufte Futtermittel	520.7	9 482.5	758.1	987.3	2 687.6
Sonstige Güter und Dienstleistungen	1 349.3	9 790.6	588.8	2 184.0	2 275.7
<b>Vorleistungen</b>	<b>2 967.9</b>	<b>34 708.8</b>	<b>2 246.1</b>	<b>6 056.5</b>	<b>7 271.7</b>
<b>Bruttowertschöpfung zu Herstellungspreisen</b>	<b>1 227.9</b>	<b>36 825.6</b>	<b>2 056.6</b>	<b>4 477.8</b>	<b>3 372.8</b>
Abschreibungen	784.7	10 928.8	...	2 351.4	995.5
Sonstige Subventionen	588.9	4 589.4	...	1 718.2	1 049.4
Sonstige Produktionsabgaben	136.1	679.6	...	202.0	54.0
<b>Nettowertschöpfung zu Faktorkosten (Faktoreinkommen)</b>	<b>896.0</b>	<b>29 806.7</b>	<b>...</b>	<b>3 642.5</b>	<b>3 372.7</b>
Arbeitnehmerentgelt	459.4	8 970.0	...	576.6	1 203.3
Gezahlte Pachten	110.3	1 677.3	...	253.8	37.8
Gezahlte minus empfangene Zinsen	17.1	1 031.4	...	-9.7	174.4
<b>Nettounternehmensgewinn und Arbeitsentgelt der nicht entlohnten Familienarbeitskräfte</b>	<b>309.3</b>	<b>18 128.1</b>	<b>...</b>	<b>2 821.9</b>	<b>1 957.2</b>
<b>En % de la valeur de la production ~ In % des Produktionswertes</b>					
Plantes et produits végétaux	51.0	55.7	50.1	48.0	58.7
Animaux et produits animaux	38.0	28.2	33.0	42.6	35.3
Autre production de biens et services	10.9	16.1	16.9	9.5	6.0
<b>Valeur de la production de la branche agricole</b>	<b>100.0</b>	<b>100.0</b>	<b>100.0</b>	<b>100.0</b>	<b>100.0</b>
Semences et plants	2.8	2.6	2.3	2.2	1.9
Énergie, lubrifiants	4.5	7.7	6.8	5.4	5.6
Engrais et amendements	3.6	4.1	3.4	2.5	4.8
Produits de protection des cultures et antiparasitaires	2.3	1.7	2.1	1.3	1.8
Dépenses vétérinaires	2.1	1.2	2.0	1.4	0.4
Aliments pour animaux	23.3	17.5	21.9	24.0	32.5
dont aliments pour animaux achetés hors de la branche agricole	12.4	13.3	17.6	9.4	25.2
Autres biens et services	32.2	13.7	13.7	20.7	21.4
<b>Consommation intermédiaire</b>	<b>70.7</b>	<b>48.5</b>	<b>52.2</b>	<b>57.5</b>	<b>68.3</b>
<b>Valeur ajoutée brute aux prix de base</b>	<b>29.3</b>	<b>51.5</b>	<b>47.8</b>	<b>42.5</b>	<b>31.7</b>
Consommation de capital fixe	18.7	15.3	...	22.3	9.4
Autres subventions	14.0	6.4	...	16.3	9.9
Autres impôts sur la production	3.2	0.9	...	1.9	0.5
<b>Valeur ajoutée nette aux coûts des facteurs (revenu des facteurs)</b>	<b>21.4</b>	<b>41.7</b>	<b>...</b>	<b>34.6</b>	<b>31.7</b>
Rémunération des salariés	10.9	12.5	...	5.5	11.3
Fermages à payer	2.6	2.3	...	2.4	0.4
Intérêts à payer moins intérêts à recevoir	0.4	1.4	...	-0.1	1.6
<b>Revenu net d'entreprise et rémunération du travail et de la main d'oeuvre familiale non rémunérée</b>	<b>7.4</b>	<b>25.3</b>	<b>...</b>	<b>26.8</b>	<b>18.4</b>

./.

### 13. Internationale Vergleiche ~ Comparaisons au niveau international

#### 13.2 Die landwirtschaftlichen Gesamtrechnungen (LGR) 2021 ausgewählter EU-Staaten und der Schweiz Les Comptes économiques de l'agriculture (CEA) 2021 d'une sélection d'États membres de l'UE et de la Suisse

	Slowenien Slovénie	Schweden Suède	Norwegen Norvège	Niederlande Pays-Bas
<b>In Millionen Euro ~ En millions Euro</b>				
Pflanzen und pflanzliche Erzeugnisse	835.6	3 932.0	2 646.0	16 161.6
Tiere und tierische Erzeugnisse	721.8	3 511.0	3 258.3	14 823.3
Sonstige Produktion von Gütern und Dienstleistungen	35.1	721.6	87.7	5 091.1
<b>Produktionswert des landwirtschaftlichen Wirtschaftsbereichs</b>	<b>1 592.5</b>	<b>8 164.5</b>	<b>5 992.0</b>	<b>36 076.0</b>
Saat- und Pflanzgut	45.8	307.3	132.8	1 922.9
Energie, Schmierstoffe	142.7	609.6	456.0	3 322.6
Dünge- und Bodenverbesserungsmittel	106.7	512.1	243.5	1 127.6
Pflanzenbehandlungs- und Schädlingsbekämpfungsmittel	25.5	128.9	58.5	411.6
Tierarzt und Medikamente	36.2	36.1	112.9	456.0
Futtermittel	547.1	1 791.9	2 174.6	7 911.3
davon außerhalb des Wirtschaftsbereichs gekaufte Futtermittel	198.0	796.4	983.0	7 057.3
Sonstige Güter und Dienstleistungen	164.5	2 095.7	1 010.3	8 738.2
<b>Vorleistungen</b>	<b>1 068.5</b>	<b>5 481.5</b>	<b>4 188.4</b>	<b>23 890.1</b>
<b>Bruttowertschöpfung zu Herstellungspreisen</b>	<b>524.0</b>	<b>2 683.0</b>	<b>1 803.6</b>	<b>12 185.9</b>
Abschreibungen	307.7	1 310.8	883.9	4 931.8
Sonstige Subventionen	307.9	1 127.5	980.3	1 107.5
Sonstige Produktionsabgaben	8.7	-	-	284.2
<b>Nettowertschöpfung zu Faktorkosten (Faktoreinkommen)</b>	<b>515.5</b>	<b>2 499.7</b>	<b>1 899.9</b>	<b>8 077.3</b>
Arbeitnehmerentgelt	85.2	329.4	239.6	3 457.6
Gezahlte Pachten	19.4	327.8	-	728.0
Gezahlte minus empfangene Zinsen	2.7	154.5	-213.0	475.2
<b>Nettounternehmensgewinn und Arbeitsentgelt der nicht entlohnten Familienarbeitskräfte</b>	<b>408.2</b>	<b>1 688.0</b>	<b>1 873.3</b>	<b>3 416.6</b>
<b>En % de la valeur de la production ~ In % des Produktionswertes</b>				
Plantes et produits végétaux	52.5	48.2	44.2	44.8
Animaux et produits animaux	45.3	43.0	54.4	41.1
Autre production de biens et services	2.2	8.8	1.5	14.1
<b>Valeur de la production de la branche agricole</b>	<b>100.0</b>	<b>100.0</b>	<b>100.0</b>	<b>100.0</b>
Semences et plants	2.9	3.8	2.2	5.3
Énergie, lubrifiants	9.0	7.5	7.6	9.2
Engrais et amendements	6.7	6.3	4.1	3.1
Produits de protection des cultures et antiparasitaires	1.6	1.6	1.0	1.1
Dépenses vétérinaires	2.3	0.4	1.9	1.3
Aliments pour animaux	34.4	21.9	36.3	21.9
dont aliments pour animaux achetés hors de la branche agricole	12.4	9.8	16.4	19.6
Autres biens et services	10.3	25.7	16.9	24.2
<b>Consommation intermédiaire</b>	<b>67.1</b>	<b>67.1</b>	<b>69.9</b>	<b>66.2</b>
<b>Valeur ajoutée brute aux prix de base</b>	<b>32.9</b>	<b>32.9</b>	<b>30.1</b>	<b>33.8</b>
Consommation de capital fixe	19.3	16.1	14.8	13.7
Autres subventions	19.3	13.8	16.4	3.1
Autres impôts sur la production	0.5	-	-	0.8
<b>Valeur ajoutée nette aux coûts des facteurs (revenu des facteurs)</b>	<b>32.4</b>	<b>30.6</b>	<b>31.7</b>	<b>22.4</b>
Rémunération des salariés	5.4	4.0	4.0	9.6
Fermages à payer	1.2	4.0	-	2.0
Intérêts à payer moins intérêts à recevoir	0.2	1.9	-3.6	1.3
<b>Revenu net d'entreprise et rémunération du travail et de la main d'oeuvre familiale non rémunérée</b>	<b>25.6</b>	<b>20.7</b>	<b>31.3</b>	<b>9.5</b>

1 Die Angaben von Baden-Württemberg, Rhône-Alpes und Piemont sind von 2021

1 Les données de Baden-Württemberg, Rhône-Alpes et Piémont datent de 2021

EUROSTAT und eigene Berechnungen

EUROSTAT et calculs propres

## 13. Internationale Vergleiche ~ Comparaisons au niveau international

### 13.3 Durchschnittspreise 2023 der Landwirtschaftsmärkte im Vergleich Prix moyens 2023 des marchés agricoles en comparaison

Angaben ausgewählter Mitgliedsstaaten und Regionen der EU sowie der Schweiz  
Indications d'une sélection d'États membres et de région de l'UE ainsi que de la Suisse

	Schweiz Suisse	Deutschland Allemagne	Frankreich France	Italien Italie	Österreich Autriche
<b>Verkaufspreise<sup>1</sup> der Erzeugnisse, in Euro/100 kg, ohne MwSt.</b>					
Weichweizen	57.3	24.4	24.6	25.4	23.6
Gerste (Futter-)	30.7	21.2	23.0	22.8	19.0
Körnermais	31.9	25.0	24.2	25.4	21.9
Triticale	30.0	19.5	...	...	13.8
Raps	85.4	43.3	...	...	38.3
Sonnenblumen	77.4	33.3	...	...	25.1
Soja	105.6	44.1	...	...	39.6
Zuckerrüben	6.1	5.4	...	...	5.7
Hopfen	936.4	598.9	...	...	937.0
Blumenkohl, alle Sorten und Klassen	311.8	84.5	...	...	...
Weisskohl, alle Sorten und Klassen	124.5	41.7	...	...	...
Karotten, alle Sorten und Klassen	79.0	48.1	...	...	...
Zwiebeln, alle Sorten und Klassen	107.8	48.8	...	...	...
Zuchtchampignons, alle Sorten und Klassen	546.9	369.6	...	...	...
Frühkartoffeln	76.8	74.8	...	...	50.1
Speisekartoffeln	65.2	32.9	...	71.6	42.9
Tafeläpfel, alle Sorten und Klassen	121.4	56.1	...	50.3	80.4
Tafelbirnen, alle Sorten und Klassen	145.0	97.7	...	...	129.5
Tafelsüskirschen, alle Sorten und Klassen	681.3	379.2	...	...	701.2
Tafelzwetschgen, alle Sorten und Klassen	270.4	79.9	...	...	302.0
Erdbeeren, alle Arten der Produktion	744.0	367.9	...	...	...
Muni, R3, SG	1 000.9	485.0	529.0	507.0	481.0
Kühe, O3, SG	844.3	406.0	478.0	369.0	361.0
Rinder, R3, SG	1 000.9	474.0	548.0	545.0	475.0
Schlachtschweine, Handelsklasse E, SG	364.4	236.0	221.0	...	241.0
Mastlämmer, SG	1 399.5	816.0	825.0	573.0	680.0
Poulets, LG	270.0	124.5	...	173.6	108.9
Kaninchen, LG	602.4	...	...	...	96.0
Kuh-Rohmilch, realer Fettgehalt	68.2	45.9	47.3	51.9	51.6
Eier, 100 Stück	31.9	15.5	...	19.2	19.9
Rohwolle	79.0	...	...	...	58.0
Honig	2 208.3	1 372.8	...	...	1 200.0
<b>Einkaufspreise<sup>1</sup> der Produktionsmittel, in Euro, ohne MwSt.</b>					
Elektrizität für kleine Gewerbetunden, 100 kWh	27.8	32.6	28.6	34.2	27.9
Heizöl, 100 l	108.0	...	...	...	101.2
Benzin, 100 l	113.6	143.6	...	...	...
Diesel, 100 l	127.1	131.6	...	...	136.9
Ammoniumnitrat (Ammonsalpeter) 27 % N, Sackware, 100 kg N	178.1	...	...	...	...
Phosphatdünger 18 % P, Sackware, 100 kg P	337.4	...	...	...	...
Kalisulphat 50 % K, Sackware, 100 kg K	191.3	...	...	...	...
Futterweizen, ganz, lose, 100 kg	41.4	20.7	29.3	...	...
Futtergerste, ganz, lose, 100 kg	40.3	19.0	25.2	...	17.1
Futtermais, ganz, lose, 100 kg	41.0	22.1	28.6	...	19.7
Weizenkleie, lose, 100 kg	41.7	...	...	...	13.8
Sojaextraktionsschrot, Sackware, 100 kg	74.4	54.6	75.7	...	...
Zuckerrübenschnitzel, getrocknet, Sackware, 100 kg	52.6	...	71.8	...	9.6
Wiesenheu, unbelüftet, gepresst, 100 kg	31.7	13.3	...	...	...
Getreidestroh, gepresst, 100 kg	21.0	10.1	...	...	...
Eiweissreiches Ergänzungsfutter für Milchvieh mind. 24 % Protein, lose, 100 kg	85.3	35.1	53.3	...	...
Alleinfutter für die Schweinemast, lose, 100 kg	61.2	34.5	36.6	...	...
Alleinfutter für die Pouletmast, lose, 100 kg	109.4	47.2	41.0	...	...

<sup>1</sup> Da die Qualität der Erzeugnisse und die Vermarktungsstufe nicht immer für alle Länder ganz vergleichbar sind, müssen die Preise als Richtwerte betrachtet werden.

## 13. Internationale Vergleiche ~ Comparaisons au niveau international

### 13.3 Durchschnittspreise 2023 der Landwirtschaftsmärkte im Vergleich Prix moyens 2023 des marchés agricoles en comparaison

Angaben ausgewählter Mitgliedsstaaten und Regionen der EU sowie der Schweiz  
Indications d'une sélection d'États membres et de région de l'UE ainsi que de la Suisse

	Portugal	Slowenien	Schweden	Norwegen	Niederlande
	Portugal	Slovénie	Suède	Norvège	Pays-Bas
<b>Prix de vente<sup>1</sup> des produits agricoles, en Euro/100 kg, hors TVA</b>					
Blé tendre	28.3	26.3	...	41.1	...
Orge fourragère	24.8	...	...	34.9	23.2
Maïs grain	25.7	23.9	...	...	25.3
Triticale	26.8	17.0	18.6	...	20.5
Graines de colza	...	37.8	42.8	52.5	43.0
Tournesol	43.5	...	...	...	...
Soja	...	39.0	...	...	...
Betteraves sucrières	...	...	3.6	...	6.7
Houblon	450.0	782.5	...	...	...
Choux-fleurs, toutes sortes et qualités	98.5	144.3	122.1	...	125.7
Choux blancs, toutes sortes et qualités	52.6	49.7	67.3	87.7	...
Carottes, toutes sortes et qualités	59.1	69.0	54.1	107.3	39.9
Oignons, toutes sortes et qualités	86.8	71.3	33.4	86.7	46.0
Champignons de culture, toutes sortes et qualités	260.0	...	...	...	197.1
Pommes de terre hâtives	63.2	70.6	35.9	...	94.8
Pommes de terre de consommation	50.3	47.6	35.0	55.9	24.5
Pommes de table, toutes sortes et qualités	82.7	73.3	65.7	177.6	70.4
Poires de table, toutes sortes et qualités	120.4	141.2	...	...	94.3
Cerises, toutes sortes et qualités	325.2	439.1	...	...	...
Prunes, toutes sortes et qualités	136.6	138.6	...	...	...
Fraises, tout types de production	335.0	519.7	...	...	469.5
Jeunes bovins, R3, PM	503.0	480.0	506.0	685.4	380.0
Vaches, O3, PM	325.0	311.0	459.0	...	421.0
Genisses, R3, PM	499.0	458.0	497.0	...	278.0
Porcs de boucherie, classe E, PM	247.0	239.0	224.0	396.9	206.0
Agneaux à l'engrais, PM	623.0	686.0	677.0	722.1	...
Poulets, PV	42.4	122.7	...	213.7	115.5
Lapins, PV	248.8	...	...	...	216.5
Lait cru de vache, teneur réelle en matières grasses	48.8	45.7	42.9	53.2	46.3
Œufs frais, 100 pièces	16.2	15.3	9.1	11.9	12.3
Laine brute	28.6	...	...	...	...
Miel	369.1	653.0	...	...	...
<b>Prix d'achat<sup>1</sup> des moyens de production agricole, en Euro, hors TVA</b>					
Électricité pour petites entreprises, 100 kWh	20.2	25.3	17.9	10.8	40.3
Mazout, 100 l	180.8	93.8	...	...	...
Essence, 100 l	135.5	119.0	...	...	158.8
Diesel, 100 l	108.7	126.6	147.8	...	129.7
Nitrate d'ammonium 27 % N, en sac, 100 kg N	359.8	188.0	143.9	...	152.2
Engrais phosphaté 18 % P, en sac, 100 kg P	290.8	...	...	...	...
Sulfate de potassium 50 % K, en sac, 100 kg K	...	...	...	...	179.1
Blé fourrager, grains, en vrac, 100 kg	...	36.6	...	...	25.0
Orge fourragère, grains, en vrac, 100 kg	...	29.7	...	...	23.8
Maïs fourrager, grains, en vrac, 100 kg	...	34.2	...	...	26.4
Son de blé, en vrac, 100 kg	...	28.1	...	...	19.6
Tourteaux de soja, en sac, 100 kg	...	...	...	...	55.0
Pulpes de betteraves sucrières, séchées, en sac, 100 kg	...	39.5	...	...	34.8
Foin de prairie, séché au sol, pressé, 100 kg	...	...	...	...	20.3
Paille de céréales, pressé, 100 kg	20.6	...	...	...	14.0
Aliment complémentaire riche en protéines pour vaches laitières, min. 24 % de protéines, en vrac, 100 kg	...	...	...	...	50.1
Aliment complet pour porcs à l'engrais, en vrac, 100 kg	...	...	...	45.5	34.9
Aliment complet pour poulets à l'engrais, en vrac, 100 kg	...	57.3	...	52.5	43.4

<sup>1</sup> Étant donné que la qualité des produits et le niveau de commercialisation ne sont pas toujours comparables pour tous les pays, les prix doivent être considérés comme des valeurs indicatives.

Eurostat, DG AGRI, Statens landbruksforvaltning Norge et calculs propres

### 13. Internationale Vergleiche ~ Comparaisons au niveau international

#### 13.4 Landwirtschaftliche Indikatoren ausgewählter EU-Staaten und der Schweiz Indicateurs agricoles d'une sélection d'États de l'UE et de la Suisse

	Schweiz Suisse	EU-27 UE-27	Deutschland Allemagne	Baden- Württemberg	Frankreich France	Rhône-Alpes Rhône-Alpes	Italien Italie
<b>Strukturindikatoren 2020</b>							
Einwohner/Hektar Landfläche	2.1	1.1	2.3	3.1	1.2	1.5	2.0
Landwirtschaftlich genutzte Fläche/Landfläche (gesamtes Areal), in %	25.3	38.2	46.4	39.4	49.8	32.6	41.5
Einwohner/Hektar landwirtschaftlich genutzte Fläche	8.2	2.8	5.0	7.9	2.5	4.6	4.8
Einwohner/Hektar Ackerland	21.5	4.6	7.1	13.7	4.0	11.9	8.3
Einwohner/Hektar Dauergrünland	14.2	9.3	17.6	20.3	7.3	8.2	19.0
Ackerfläche/landwirtschaftlich genutzte Fläche, in %	38.3	62.3	70.3	57.5	62.3	38.3	57.5
Dauergrünland/landwirtschaftlich genutzte Fläche, in %	57.9	30.5	28.5	38.8	34.0	55.6	25.0
Hektaren landwirtschaftlich genutzte Fläche/Betrieb	21.2	17.4	63.2	36.0	69.6	52.1	11.1
GVE/Betrieb	23.9	12.5	61.9	29.4	48.4	32.6	8.2
Hektaren Dauergrünland/GVE	0.5	0.4	0.3	0.5	0.5	0.9	0.3
Hektaren landwirtschaftlich genutzte Fläche/GVE	0.9	1.4	1.0	1.2	1.4	1.6	1.4
Milchkühe in GVE/Viehbestand in GVE, in %	38.3	18.4	24.2	28.3	18.3	26.0	21.0
Hektaren Dauergrünland/Milchkuh	1.3	2.3	1.2	1.7	2.7	3.4	1.6
Tonnen erzeugte Kuhmilch/Hektar Dauergrünland	5.6	3.3	7.0	4.4	2.8	1.9	4.3
Tonnen erzeugte Kuhmilch/Milchkuh	7.5	7.7	8.4	7.4	7.5	6.6	6.9
<b>Wirtschaftsindikatoren 2022 <sup>1</sup></b>							
Saatgut-, Dünger-, Pflanzenschutzmittelkosten/ pflanzlicher Produktionswert, in %	14.4	20.1	21.9	18.2	19.2	17.0	15.0
Futtermittel-, Veterinärkosten/tierischer Produktionswert, in %	48.7	64.5	58.2	68.7	66.0	66.8	66.4
Zugekaufte Futtermittel/total Futtermittelkosten, in %	66.8	66.3	63.6	56.9	53.7	53.2	75.6
Einkommen und Löhne/total Arbeitskräfte (JAE), in Euro	56 325	23 341	46 922	15 397	46 206	15 251	27 136
Einkommen und Löhne/Hektar landwirtschaftlich genutzte Fläche, in Euro/ha	4 007	1 145	1 311	635	1 189	524	2 164
Einkommen, Löhne und Abschreibungen/total Arbeitskräfte (JAE), in Euro	86 284	32 315	74 528	34 458	63 803	30 820	38 080
Bruttowertschöpfung Landwirtschaft/ total Arbeitskräfte (JAE), in Euro	57 726	28 600	64 744	28 302	59 152	24 363	36 877
Bruttowertschöpfung Landwirtschaft je JAE/ Bruttowertsch. Gesamtwirtschaft je Einwohner	65.2	79.9	137.2	55.2	151.6	63.8	110.9
Bruttowertschöpfung Landwirtschaft/BIP, in %	0.6	1.4	0.8	0.3	1.6	0.5	1.9
Reale Nettowertschöpfung zu Faktorkosten/total JAE (Index 2010 = 100)	123.2	163.1	147.9	...	143.2	...	162.0
Gerste Erlöspreis/Milch-Erlöspreis, in %	44.9	...	46.2	...	48.6	...	43.9

<sup>1</sup> Die regionalen Jahresarbeitseinheiten (JAE) sind von 2020

Eurostat, Statistics Norway und eigene Berechnungen

### 13. Internationale Vergleiche ~ Comparaisons au niveau international

#### 13.4 Landwirtschaftliche Indikatoren ausgewählter EU-Staaten und der Schweiz Indicateurs agricoles d'une sélection d'États de l'UE et de la Suisse

	Piemont	Österreich	Portugal	Slowenien	Schweden	Norwegen	Niederlande
	Piémont	Autriche	Portugal	Slovénie	Suède	Norvège	Pays-Bas
<b>Indicateurs structurels 2020</b>							
Habitants/hectare de surface	1.7	1.1	1.2	1.0	0.2	0.2	4.7
Surface agricole utile/surface totale, en %	37.1	31.0	44.5	23.9	6.7	3.0	48.6
Habitants/hectare de surface agricole utile	4.6	3.4	2.6	4.3	3.4	5.4	9.6
Habitants/hectare de terres arables	7.5	6.7	10.0	12.1	4.1	16.4	17.3
Habitants/hectare d'herbages permanents	16.4	7.4	5.1	7.5	22.3	8.1	22.5
Terres assolées/surface agricole utile, en %	61.1	50.8	26.2	35.8	84.4	33.2	55.5
Herbages permanents/surface agricole utile, en %	27.9	46.5	51.7	57.8	15.4	66.8	42.5
Hectares de surface agricole utile/exploitation	18.2	23.5	13.7	6.7	51.1	25.5	34.5
UGB/exploitation	19.0	20.2	8.4	6.3	28.1	30.7	119.0
Hectares d'herbages permanents/UGB	0.3	0.5	0.8	0.6	0.3	0.6	0.1
Hectares de surface agricole utile/UGB	1.0	1.2	1.6	1.1	1.8	0.8	0.3
Vaches laitières en UGB/cheptel en UGB, en %	14.6	24.5	10.1	22.2	18.4	18.0	25.4
Hectares d'herbages permanents/vache laitière	1.8	2.2	8.4	2.8	1.5	3.1	0.5
Tonnes de lait de vache produit/hectar d'herbages permanents	3.4	3.2	1.0	2.3	6.0	2.3	19.3
Tonnes de lait de vache produit/vache laitière	6.1	7.0	8.6	6.3	9.1	7.0	9.4
<b>Indicateurs économiques 2022 <sup>1</sup></b>							
Coûts semences, engrais, produits phyto./valeur production végétale, en %	15.7	12.3	14.5	21.3	24.1	16.4	21.4
Coûts de vétérinaire, d'aliments fourragers/valeur production animale, en %	72.3	59.8	93.1	80.8	52.1	70.2	56.4
Aliments achetés/total coûts des aliments fourragers, en %	80.6	39.0	77.8	36.2	44.4	45.2	89.2
Revenu et salaires/total main d'œuvre (UTA), en euros	...	28 145	14 188	6 767	35 418	51 410	43 815
Revenu et salaires/hectare de surface agricole utile, en euros/ha	...	1 306	797	1 021	671	2 143	3 781
Revenu, salaires et amortissements/total main-d'œuvre (UTA), en euros	...	47 618	18 657	10 986	58 430	72 917	75 250
Valeur ajoutée brute agricole/total main-d'œuvre (UTA), en euros	35 155	37 083	15 141	7 186	47 103	43 883	77 672
Valeur ajoutée brute agricole par UTA/valeur ajoutée brute de l'économie totale par habitant	102.5	75.1	64.3	26.6	89.7	42.4	138.4
Valeur ajoutée brute agricole/PIB, en %	1.4	1.0	1.4	0.9	0.5	0.3	1.2
Valeur ajoutée nette réelle au coût des facteurs/total UTA (indice 2010 = 100)	...	119.6	143.3	111.4	155.5	116.2	89.9
Prix réalisé orge/prix réalisé lait, en %	...	36.8	50.8	33.0	50.4	65.6	50.1

<sup>1</sup> Les unités travail-année (UTA) régionales datent de 2020

Eurostat, Statistics Norway et calculs propres



### 13. Internationale Vergleiche ~ Comparaisons au niveau international

#### 13.5 Fläche und Bevölkerung 2021 Surface et population 2021

Kontinent / Land	Bodennutzung ~ Utilisation du sol				Bevölkerung ~ Population			Acker, Wiesen, Weiden  Champs, prairies, pâturages  Ares je Pers. Ares par personne	Continent / Pays
	Gesamtfläche	Ackerfläche, Dauer- kulturen	Dauerwiesen, -weiden	Wald	Gesamt- bevölkerung	Landw. aktive Bevölkerung	In der Land- wirtschaft tätig		
	Surface totale	Terres arables, cultures permanentes	Prairies permanents, pâturages	Forêt	Population totale	Population rurale	Occupée dans l'agriculture		
	1000 ha	1000 ha	1000 ha	1000 ha	in ~ en 1000	in ~ en 1000	in ~ en % <sup>1</sup>		
<b>Europa</b>									<b>Europe</b>
Belgien	3 069	889	476	689	11 611	45	0.4	11.8	Belgique
Bulgarien	11 100	3 650	1 397	3 906	6 886	194	2.8	73.3	Bulgarie
Dänemark	4 292	2 384	234	629	5 854	59	1.0	44.7	Danemark
Deutschland	35 759	11 860	4 730	11 419	83 409	517	0.6	19.9	Allemagne
Estland	4 534	705	282	2 438	1 329	18	1.3	74.3	Estonie
Finnland	33 847	2 247	21	22 409	5 536	105	1.9	41.0	Finlande
Frankreich	54 909	19 788	8 738	17 336	64 531	676	1.0	44.2	France
Griechenland	13 196	2 842	2 870	3 902	10 445	446	4.3	54.7	Grèce
Irland	7 028	437	3 901	786	4 987	106	2.1	87.0	Irlande
Italien	30 207	9 361	3 042	9 620	59 240	913	1.5	20.9	Italie
Lettland	6 459	1 371	599	3 415	1 874	59	3.1	105.1	Lettonie
Litauen	6 529	2 315	623	2 203	2 787	73	2.6	105.4	Lituanie
Luxemburg	259	62	69	89	639	3	0.5	20.5	Luxembourg
Malta	32	9	...	1	527	2	0.4	...	Malte
Niederlande	4 154	1 040	771	370	17 502	205	1.2	10.3	Pays-Bas
Norwegen	62 450	807	177	12 188	5 403	65	1.2	18.2	Norvège
Österreich	8 388	1 391	1 210	3 893	8 922	161	1.8	29.1	Autriche
Polen	31 271	11 459	3 041	9 495	38 308	1 391	3.6	37.9	Pologne
Portugal	9 223	1 835	2 130	3 312	10 290	131	1.3	38.5	Portugal
Rumänien	23 840	8 989	4 090	6 929	19 329	911	4.7	67.7	Roumanie
Russland	1 709 825	123 442	92 052	815 312	145 103	4 198	2.9	148.5	Russie
Schweden	52 886	2 539	464	27 980	10 467	100	1.0	28.7	Suède
<b>Schweiz</b>	<b>4 129</b>	<b>421</b>	<b>1 079</b>	<b>1 273</b>	<b>8 691</b>	<b>86</b>	<b>1.0</b>	<b>17.3</b>	<b>Suisse</b>
Slowakei	4 903	1 344	512	1 926	5 448	63	1.1	34.1	Slovaquie
Slowenien	2 048	231	378	1 236	2 119	39	1.8	28.7	Slovénie
Spanien	50 596	16 610	9 619	18 576	47 487	803	1.7	55.2	Espagne
Tschechien	7 887	2 524	1 006	2 679	10 511	133	1.3	33.6	Rép. Tchèque
Ukraine	60 355	33 777	7 534	9 696	43 531	...	...	94.9	Ukraine
Ungarn	9 303	4 289	754	2 052	9 710	204	2.1	51.9	Hongrie
Vereinigtes Königreich	24 361	6 056	11 159	3 199	67 281	...	...	25.6	Royaume-Uni
<b>Afrika</b>									<b>Afrique</b>
Ägypten	100 145	4 031	...	45	109 262	...	...	...	Égypte
Algerien	238 174	8 471	32 807	1 958	44 178	...	...	93.4	Algérie
Marokko	44 655	9 291	21 000	5 753	37 077	...	...	81.7	Maroc
Nigeria	92 377	44 582	25 172	21 464	213 401	...	...	...	Nigéria
Südafrika	121 909	12 413	83 928	17 014	59 392	3 664	6.2	162.2	Afrique du Sud
<b>Asien</b>									<b>Asie</b>
China	956 291	12 764	392 833	221 858	1 425 893	...	...	28.4	Chine
Indien	328 726	168 048	10 480	72 426	1 407 564	...	...	12.7	Inde
Israel	2 207	480	164	140	8 900	31	0.3	7.2	Israël
Japan	37 797	4 349	310	24 935	124 613	...	...	3.7	Japon
Saudi-Arabien	214 969	3 637	170 000	977	35 950	...	...	483.0	Arabie saoudite
Zypern	925	119	2	173	1 244	12	1.0	9.8	Chypre
<b>Amerika</b>									<b>Amérique</b>
Argentinien	278 040	43 297	74 681	28 464	45 277	9	0.0	260.6	Argentine
Brasilien	851 577	63 422	162 270	495 391	214 326	8 788	4.1	105.3	Brésil
Kanada	1 563 441	38 259	18 560	346 891	38 155	252	0.7	148.9	Canada
Mexiko	196 438	22 899	74 227	65 564	126 705	6 752	5.3	76.7	Mexique
Panama	7 532	672	1 509	4 202	4 351	273	6.3	50.1	Panama
USA	983 151	155 879	257 673	309 795	336 998	2 537	0.8	122.7	États-Unis
<b>Ozeanien</b>									<b>Océanie</b>
Australien	774 122	31 650	331 869	134 005	25 921	...	...	1 402.4	Australie
Neuseeland	26 771	690	9 485	9 909	5 130	...	...	198.4	Nouvelle-Zélande
<b>Welt</b>	<b>14 085 945</b>	<b>1 573 338</b>	<b>3 213 369</b>	<b>4 053 896</b>	<b>7 909 295</b>	<b>...</b>	<b>...</b>	<b>60.5</b>	<b>Monde</b>

<sup>1</sup> In % der Gesamtbevölkerung

<sup>1</sup> En % de la population totale

### 13. Internationale Vergleiche ~ Comparaisons au niveau international

#### 13.6 Produktion landwirtschaftlicher Erzeugnisse 2022 Production des produits agricoles 2022

Kontinent / Land	Anbauflächen, in 1000 ha			Weizener- träge, in kg/ha	Rindvieh- bestand, in 1000	Produktionsmenge, in 1000 t			Kontinent / Pays
	Surfaces cultivées, en 1000 ha					Production, en 1000 t			
	Getreide	Kartoffeln, Süßkartoff.	Zuckerrohr, -rüben	Rendements de blé, en kg/ha	Effectif du bétail bovin, en 1000	Rind- fleisch	Schweine- fleisch	Kuhmilch	
Céréales	P. d. terre, patates douces	Canne à sucre, bett.			Viande de bœuf	Viande de porc	Lait de vache		
<b>Europa</b>									<b>Europe</b>
Belgien	323	92	53	9 057	2 286	238	1 032	4 618	Belgique
Bulgarien	1 901	9	...	5 344	580	21	85	869	Bulgarie
Dänemark	1 307	59	32	8 376	1 466	120	1 609	5 664	Danemark
Deutschland	6 101	266	396	7 577	10 997	995	4 492	...	Allemagne
Estland	362	3	...	4 720	250	9	43	849	Estonie
Finnland	977	20	9	3 851	822	85	170	2 259	Finlande
Frankreich	9 005	212	402	6 997	16 986	1 361	2 152	25 029	France
Griechenland	773	13	0	2 917	582	36	79	1 999	Grèce
Irland	286	8	...	10 431	6 552	621	333	9 108	Irlande
Italien	3 011	47	26	3 720	6 049	747	1 255	13 972	Italie
Lettland	775	8	...	4 725	391	16	39	975	Lettonie
Litauen	1 336	15	12	4 735	642	45	39	1 522	Lituanie
Luxemburg	28	1	...	6 329	186	10	13	452	Luxembourg
Malta	...	1	...	...	14	1	4	42	Malte
Niederlande	183	162	82	9 393	3 751	422	1 684	14 979	Pays-Bas
Norwegen	280	12	...	5 103	899	92	133	1 513	Norvège
Österreich	755	21	34	5 795	1 861	210	478	3 980	Autriche
Polen	7 197	196	222	5 239	6 448	541	1 805	15 218	Pologne
Portugal	198	15	...	1 994	1 579	104	370	2 031	Portugal
Rumänien	5 190	81	9	4 004	1 834	83	345	4 262	Roumanie
Russland	44 651	1 086	1 004	3 551	17 650	1 621	4 532	32 978	Féd. de Russie
Schweden	953	23	29	6 995	1 391	137	256	2 765	Suède
<b>Schweiz</b>	<b>142</b>	<b>11</b>	<b>16</b>	<b>5 471</b>	<b>1 525</b>	<b>142</b>	<b>232</b>	<b>3 740</b>	<b>Suisse</b>
Slowakei	711	6	19	4 975	433	11	59	927	Slovaquie
Slowenien	104	3	20	5 470	465	36	26	628	Slovénie
Spanien	5 833	60	25	2 996	6 455	732	5 066	8 483	Espagne
Tschechien	1 386	22	58	6 073	1 390	71	217	3 340	Rép. Tchèque
Ukraine	11 603	1 204	184	3 925	2 644	269	659	7 768	Ukraine
Ungarn	2 247	8	10	4 448	894	27	441	2 045	Hongrie
Vereinigtes Königreich	3 156	127	91	8 590	9 632	925	1 043	15 541	Royaume-Uni
<b>Afrika</b>									<b>Afrique</b>
Ägypten	3 227	228	405	6 782	3 051	413	1	5 724	Égypte
Algerien	2 930	130	...	1 647	1 738	148	0	3 321	Algérie
Marokko	3 721	54	48	1 111	3 101	257	1	2 152	Maroc
Nigeria	18 351	1 831	87	1 100	20 905	329	363	527	Nigéria
Südafrika	3 764	100	258	3 685	12 197	1 008	352	3 771	Afrique du Sud
<b>Asien</b>									<b>Asie</b>
China	99 269	7 872	1 470	5 855	61 230	7 180	55 410	39 915	Chine
Indien	99 559	2 333	5 175	3 537	193 607	...	318	213 779	Inde
Israel	63	16	...	2 090	582	160	11	1 692	Israël
Japan	1 854	101	78	4 371	3 985	491	1 293	7 617	Japon
Saudi-Arabien	214	20	...	6 800	656	31	...	2 850	Arabie saoudite
Zypern	25	4	...	2 728	81	5	40	366	Chypre
<b>Amerika</b>									<b>Amérique</b>
Argentinien	18 064	72	346	3 383	54 243	3 133	696	11 904	Argentine
Brasilien	27 644	176	9 871	3 266	234 353	10 350	5 186	35 944	Brésil
Kanada	15 946	149	17	3 406	11 515	1 379	2 263	9 743	Canada
Mexiko	9 122	64	809	6 093	36 338	2 176	1 730	13 728	Mexique
Panama	147	1	36	.	1 509	75	33	179	Panama
USA	50 912	416	836	0	92 077	12 890	12 252	102 747	États-Unis
<b>Ozeanien</b>									<b>Océanie</b>
Australien	19 548	28	336	2 847	24 399	1 878	436	8 450	Australie
Neuseeland	114	10	...	9 390	10 034	728	45	21 051	Nouvelle-Zélande
<b>Welt</b>	<b>731 554</b>	<b>25 037</b>	<b>30 385</b>	<b>3 689</b>	<b>1 551 516</b>	<b>69 346</b>	<b>122 585</b>	<b>930 295</b>	<b>Monde</b>

### 13. Internationale Vergleiche ~ Comparaisons au niveau international

#### 13.7 Aussenhandel mit landwirtschaftlichen Produkten 2022 Commerce extérieur des produits agricoles 2022

Kontinent / Ausgewählte Länder	Ldw. Produkte Total		Davon ~ Dont				Ldw. Produkte total (Kapitel 1-24 OZD)		Continent / Pays sélectionnés
	Produits agric. total		Getreide ~ Céréales		Fleisch ~ Viande		Produits agric. total (chapitres 1-24 DGD)		
	Einfuhr	Ausfuhr	Einfuhr	Ausfuhr	Einfuhr	Ausfuhr	aus der Schweiz	in die Schweiz	
	Importation	Exportation	Importation	Exportation	Importation	Exportation	provenant de la Suisse	vers la Suisse	
	Mio. USD	Mio. USD	1000 t	1000 t	Mio. USD	Mio. USD	Mio. CHF	Mio. CHF	
<b>Europa</b>									<b>Europe</b>
Belgien	47 031	55 244	8 673	1 239	2 889	4 946	225	270	Belgique
Bulgarien	6 598	8 208	289	5 331	592	328	23	14	Bulgarie
Dänemark	13 794	18 040	755	1 218	1 781	4 823	55	145	Danemark
Deutschland	111 272	91 813	10 501	10 426	9 263	10 276	1 564	2 618	Allemagne
Estland	2 046	1 781	70	850	235	148	6	10	Estonie
Finnland	7 054	2 394	328	283	404	204	31	8	Finlande
Frankreich	67 852	83 150	1 567	31 519	7 986	5 003	1 164	1 832	France
Griechenland	9 462	9 135	1 794	550	1 595	235	44	75	Grèce
Irland	11 608	17 441	2 071	202	1 161	4 972	44	118	Irlande
Italien	57 694	61 105	15 124	1 122	6 168	3 833	466	2 345	Italie
Lettland	4 331	4 622	945	3 012	338	202	5	1	Lettonie
Litauen	5 360	7 135	541	3 336	465	391	12	13	Lituanie
Luxemburg	3 192	1 623	159	37	290	60	10	3	Luxembourg
Malta	798	123	100	0	127	0	2	0	Malte
Niederlande	85 638	119 934	13 062	1 274	7 469	13 500	271	1 134	Pays-Bas
Norwegen	9 132	1 344	486	1	220	30	72	123	Norvège
Österreich	16 898	16 809	2 662	1 284	1 572	2 152	293	561	Autriche
Polen	30 047	46 237	3 448	9 104	2 311	9 755	64	293	Pologne
Portugal	13 601	9 264	4 055	368	1 804	363	82	158	Portugal
Rumänien	13 495	11 638	2 777	12 635	1 619	577	23	31	Roumanie
Russland	26 737	22 068	346	21 809	1 229	1 015	198	23	Féd. de Russie
Schweden	14 752	7 381	316	1 086	1 599	315	101	80	Suède
<b>Schweiz</b>	<b>14 760</b>	<b>10 570</b>	<b>1 051</b>	<b>3</b>	<b>945</b>	<b>111</b>	<b>...</b>	<b>...</b>	<b>Suisse</b>
Slowakei	7 388	5 074	857	2 452	1 000	287	9	18	Slovaquie
Slowenien	4 375	3 450	1 247	1 077	381	431	8	37	Slovénie
Spanien	47 285	64 579	18 762	924	2 348	11 093	333	1 053	Espagne
Tschechien	13 169	11 365	433	3 272	1 747	547	51	45	Rép. Tchèque
Ukraine	5 082	23 324	123	38 747	217	958	20	30	Ukraine
Ungarn	9 513	12 405	2 175	4 546	981	1 734	57	137	Hongrie
Vereinigtes Königreich	71 306	30 079	4 906	2 145	9 583	2 606	571	247	Royaume-Uni
<b>Afrika</b>									<b>Afrique</b>
Ägypten	17 246	6 882	14 608	50	1 320	12	8	23	Égypte
Algerien	11 994	494	11 416	1	19	0	13	3	Algérie
Marokko	9 625	5 311	21 034	1	53	3	76	69	Maroc
Nigeria	5 837	1 562	5 132	12	19	0	1	1	Nigéria
Südafrika	6 980	12 401	2 926	4 562	408	374	96	65	Afrique du Sud
<b>Asien</b>									<b>Asie</b>
China	216 721	67 067	52 962	2 212	30 882	2 909	153	209	Chine
Indien	37 435	45 288	247	32 522	8	3 253	39	133	Inde
Israel	9 216	2 171	3 936	0	1 072	40	95	27	Israël
Japan	65 442	6 576	22 890	30	14 642	432	238	24	Japon
Saudi-Arabien	24 989	3 504	11 595	6	2 774	157	188	0	Arabie saoudite
Zypern	1 601	505	492	0	144	13	6	4	Chypre
<b>Amerika</b>									<b>Amérique</b>
Argentinien	4 808	50 219	12	54 170	163	4 011	19	61	Argentine
Brasilien	13 826	136 406	9 896	47 896	456	25 387	109	477	Brésil
Kanada	45 225	65 297	5 743	24 362	3 632	7 769	444	55	Canada
Mexiko	34 601	44 392	21 034	166	6 128	3 180	50	71	Mexique
USA	200 519	191 738	5 688	88 013	14 558	25 459	1 591	362	États-Unis
<b>Ozeanien</b>									<b>Océanie</b>
Australien	17 525	50 962	255	39 919	786	11 556	205	61	Australie
Neuseeland	5 968	28 760	805	1	267	6 385	26	64	Nouvelle-Zélande
<b>Welt</b>	<b>2 007 774</b>	<b>1 903 560</b>	<b>494 922</b>	<b>502 775</b>	<b>190 490</b>	<b>190 430</b>	<b>20 170</b>	<b>29 690</b>	<b>Monde</b>

## 13. Internationale Vergleiche ~ Comparaisons au niveau international

### 13.8 Weltmarktpreise Prix sur le marché mondial

Termin- und Freimarktpreise der Börsen Chicago und New York sowie Preise der Weltbank;  
CHF/Tonne bzw. 1000 Liter

Prix des marchés à terme et des marchés libres de bourses de l'Amérique du Nord et de l'Europe ainsi que des prix  
de la banque mondiale; CHF/100 kg resp. 1000 litres

Produkte	Quelle Source	2010	2021	2022	2023	Produits
Rindvieh	Chicago	2 208	2 472	2 990	3 412	Bovins
Mastrinder	Chicago	2 552	3 015	3 593	4 371	Bovins à l'engrais
Rindfleisch	WB	3 563	4 885	5 366	4 405	Viande de bovin
Schweine	Chicago	1 762	1 849	2 052	1 612	Porcs
Geflügelfleisch	WB	1 973	1 819	1 609	1 378	Viande de poule
Weizen	Chicago	223	237	317	215	Blé
Reis Thailand 5 %	WB	231	418	417	497	Riz Thaïlande 5 %
Mais	Chicago	176	207	259	199	Maïs
	WB	192	237	305	228	
Sojabohnen	Chicago	...	461	537	465	Grains de soja
	WB	464	533	645	538	
Sojamehl	WB	414	439	523	487	Farine de soja
Kaffee, Arabica	WB	4 481	4 128	5 374	4 082	Café Arabica
Kaffee, Robusta	WB	1 803	1 813	2 181	2 356	Café, Robusta
Kaffee (CSCE 1)	New York	3 757	3 423	4 531	3 375	Café (CSCE 1)
Tee	WB	3 003	2 457	2 916	2 463	Thé
Kakao	WB	3 272	2 218	2 283	2 940	Cacao
	New York	...	2 271	2 363	2 952	
Bananen USA	WB	905	1 101	1 424	1 435	Bananes USA
Orangen	WB	1 081	597	879	1 411	Oranges
Kokosöl	WB	1 160	1 496	1 555	966	Huile de coco
Erdnussöl	WB	1 291	1 420	1 498	1 698	Huile d'arachides
Palmöl	WB	968	1 034	1 215	797	Huile de palme
Palmkernöl	WB	1 227	1 402	1 535	890	Huile de noix de palmiers
Sojaöl	WB	1 037	1 267	1 592	1 006	Huile de soja
Rapsöl	WB	1 048	1 374	1 676	958	Huile de colza
Sonnenblumenöl	WB	1 111	1 284	1 575	906	Huile de tournesol
Zucker	WB	485	356	389	464	Sucre
Zucker Nr. 11 (CSCE 1)	New York	515	360	395	471	Sucre n° 11 (CSCE 1)
Fischmehl	WB	1 185	1 353	1 525	1 630	Farine de poisson
Harnstoff	WB	299	443	667	322	Urée
Rohphosphat	WB	109	113	255	291	Phosphate brut
Diammoniumphosphat	WB	473	550	737	495	Phosphate diammonique
Triplesuperphosphat	WB	396	493	684	432	Triple superphosphate
Kaliumchlorid	WB	347	498	825	345	Chlorure de potassium
Kautschuk TSR20	WB	3 797	1 891	1 726	1 417	Caoutchouc TSR20
Rohöl	WB	517	397	584	456	Pétrole brut
Kohle Australien	WB	103	126	331	156	Charbon d'Australie
Gas Europa	WB	8.6	14.8	38.6	11.8	Gaz Europe

1 Coffee, Sugar and Cocoa Exchange, Rohwarenbörse in den USA

1 Coffee, Sugar and Cocoa Exchange, bourse de matières premières aux États-Unis

Chicago: Chicago Board of Trade Company;  
WB: Weltbank;  
New York: New York Stock Exchange

Chicago: Chicago Board of Trade Company;  
WB: Banque mondiale;  
New York: New York Stock Exchange

### 13. Internationale Vergleiche ~ Comparaisons au niveau international

#### 13.9 Preisniveauindizes im europäischen Vergleich Indices des niveaux de prix en comparaison européenne

Daten 2022, EU27 = 100, Vergleich der Kaufkraftparitäten gemäss Verbrauchskonzept

Données de 2022, UE27 = 100, comparaison des parités de pouvoir d'achat selon le concept de la consommation

Kategorien gemäss Verbrauchskonzept	Schweiz Suisse	Deutschland Allemagne	Frankreich France	Italien Italie	Österreich Autriche	Catégories d'après le concept de la consommation
Tatsächlicher Individualverbrauch	184.4	109.7	107.1	101.2	116.2	Consommation individuelle effective
Nahrungsmittel und alkoholfreie Getränke	163.9	106.3	106.5	104.1	106.9	Produits alimentaires et boissons non-alcoolisées
Nahrungsmittel	165.9	107.4	107.6	106.7	107.3	Produits alimentaires
Brot und Mehlwaren	164.7	106.4	101.9	113.1	112.1	Pain et céréales
Fleisch	233.9	119.9	125.6	112.1	120.5	Viande
Fisch	182.0	120.3	107.8	96.1	119.7	Poisson
Milch, Käse, Eier	147.4	102.1	90.3	103.8	97.7	Lait, fromage et œufs
Speisefette und Öle	160.4	102.6	99.0	83.5	95.7	Huiles et graisses
Obst, Gemüse, Kartoffeln	132.1	111.0	118.1	106.2	101.8	Fruits, légumes, pommes de terre
Sonstige Nahrungsmittel	153.7	94.2	96.6	110.6	105.6	Autres produits alimentaires
Alkoholfreie Getränke	144.2	99.1	96.7	83.0	104.9	Boissons non-alcoolisées
Alkoholische Getränke, Tabakwaren und Narkotika	137.0	98.1	131.6	93.6	88.5	Boissons alcoolisées, tabac et narcotiques
Alkoholische Getränke	140.6	86.7	99.9	89.3	83.6	Boissons alcoolisées
Tabakwaren	138.6	111.5	180.3	91.0	91.8	Tabac
Bekleidung und Schuhe	138.6	99.1	106.9	102.2	102.6	Habillement et chaussures
Bekleidung	141.8	98.7	105.5	104.8	101.7	Articles d'habillement
Schuhe	120.8	98.7	111.5	94.7	102.3	Chaussures
Wohnung, Wasser, Strom, Gas und andere Brennstoffe	209.2	115.3	115.6	99.4	107.8	Logement, eau, électricité, gaz et autres combustibles
Strom, Gas und andere Brennstoffe	108.6	111.3	91.0	122.3	99.4	Électricité, gaz et autres combustibles
Innenausstattung, Ausrüstungs- gegenstände und Haushaltsführung	142.0	105.4	106.2	97.2	110.0	Ameublement, équipement ménager et entretien
Einrichtungsgegenstände, Teppiche und andere Bodenbeläge	116.8	97.2	106.2	106.9	110.3	Meubles, articles d'ameublement, tapis et autres revêtements de sol
Haushaltsgeräte	120.1	98.4	109.2	96.4	101.6	Appareils ménagers
Gesundheitspflege	230.2	113.8	98.2	120.3	144.0	Santé
Stationäre Gesundheitsleistungen	324.6	143.1	122.0	119.7	215.9	Services hospitaliers
Verkehr	127.0	109.2	108.5	96.4	107.7	Transport
Private Verkehrsmittel	113.5	99.1	101.9	100.2	104.6	Moyens de transport personnels
Verkehrsdienstleistungen	146.1	115.7	112.6	86.2	109.6	Services de transport
Nachrichtenübermittlung	177.8	129.3	94.7	88.4	110.9	Communication
Freizeit und Kultur	157.7	105.9	107.6	96.1	115.1	Loisirs et culture
Audiovisuelle, fotografische und Informationsverarbeitungsgeräte und Zubehör	102.4	97.0	115.4	92.6	96.4	Équipements audiovisuels, photographiques et informatiques
Bildungswesen	272.7	125.0	98.1	94.5	164.0	Enseignement
Gaststätten und Hotels	174.6	111.1	116.0	108.5	104.5	Hôtels, cafés et restaurants
Sonstige Waren und Dienstleistungen	185.0	103.7	102.4	99.7	113.3	Autres biens et services
Bruttoanlageinvestitionen	128.6	121.8	110.4	80.2	106.4	Formation brute de capital fixe
Maschinen und Geräte	114.1	97.6	102.5	94.2	102.2	Machines et appareils
Metallerzeugnisse und -ausrüstung	120.5	97.8	98.8	95.4	102.3	Produits du travail des métaux et équipement
Elektrotechnik, Feinmechanik und Optik	109.3	99.9	96.9	95.8	101.6	Équipements électriques et électroniques
Fahrzeugbau	112.8	95.5	110.6	91.5	102.6	Matériel de transport
Baugewerbe	151.2	140.9	117.0	72.2	112.5	Construction
Wohngebäude	158.1	140.7	107.0	73.9	110.7	Bâtiments résidentiels
Nichtwohngebäude	168.3	146.5	128.0	71.7	112.4	Bâtiments non résidentiels
Hoch- und Tiefbau	115.4	126.1	122.1	67.0	116.1	Travaux de génie civil
Software	113.2	101.3	97.3	95.0	98.0	Logiciels

Eurostat, Stand der Datenbank am 14.12.2023

Eurostat, état de la banque de données au 14.12.2023

## Impressum

**Herausgeber:** Schweizer Bauernverband  
Agristat  
Laurstrasse 10  
5201 Brugg  
056 462 51 11  
www.agristat.ch  
info@agristat.ch

**Übersetzungen:** Agristat, SBV Übersetzungen,  
externe Übersetzungsdienste

**Erscheinungsweise:** Kapitelweise mit einer Gesamtausgabe am  
Jahresende, Publikationstermine:  
www.agristat.ch | Publikationstermine

### Das SES-Team:

Leitung: Daniel Erdin  
Kapitel 1: Daniel Erdin  
Kapitel 2: Flora Zourek  
Kapitel 3: Federica Ciulla, Nicole Gysi, Daniel Erdin  
Kapitel 4: Silvano Giuliani  
Kapitel 5: Lena Obrist, Flora Zourek, Silvano Giuliani  
Kapitel 6: Federica Ciulla  
Kapitel 7: Lena Obrist  
Kapitel 8: Federica Ciulla, Nicole Gysi, Bettina Abplanalp  
Kapitel 9: Flora Zourek  
Kapitel 10: Nadine Trottmann  
Kapitel 11: Silvano Giuliani, Ursula Kölliker  
Kapitel 12: Nicole Gysi, Silvano Giuliani  
Kapitel 13: Nicole Gysi, Silvano Giuliani, Daniel Erdin  
Layout: Nejna Gothuey, Nicole Gysi

**Titelphoto:** KL Burns (www.landwirtschaft.ch)

**Copyright:** Agristat  
Alle Tabellen dürfen mit Verweis auf die  
Publikation und die angegebenen Quellen  
ohne Einschränkungen publiziert werden.

ISSN 2673-2971

## Impressum

**Éditeur:** Union Suisse des Paysans  
Agristat  
Laurstrasse 10  
5201 Brugg  
056 462 51 11  
www.agristat.ch  
info@agristat.ch

**Traductions:** Agristat, USP Traductions,  
services de traduction externes

**Mode de parution:** Par chapitre, avec une édition intégrale à la  
fin d'année, dates de publications :  
www.agristat.ch | Dates de publication

### L'équipe SEE:

Direction: Daniel Erdin  
Chapitre 1: Daniel Erdin  
Chapitre 2: Flora Zourek  
Chapitre 3: Federica Ciulla, Nicole Gysi, Daniel Erdin  
Chapitre 4: Silvano Giuliani  
Chapitre 5: Lena Obrist, Flora Zourek, Silvano Giuliani  
Chapitre 6: Federica Ciulla  
Chapitre 7: Lena Obrist  
Chapitre 8: Federica Ciulla, Nicole Gysi, Bettina Abplanalp  
Chapitre 9: Flora Zourek  
Chapitre 10: Nadine Trottmann  
Chapitre 11: Silvano Giuliani, Ursula Kölliker  
Chapitre 12: Nicole Gysi, Silvano Giuliani  
Chapitre 13: Nicole Gysi, Silvano Giuliani, Daniel Erdin  
Mise en page: Nejna Gothuey, Nicole Gysi

**Page de couverture:** KL Burns (www.agriculture.ch)

**Droits d'auteur:** Agristat  
Tous les tableaux peuvent être publiés sans  
restrictions avec l'indication de la publication  
et des sources mentionnées.

ISSN 2673-2971